BANCA ROMÂNĂ PENTRU DEZVOLTARE
GROUPE SOCIÉTÉ GÉNÉRALE
Sucursala Județeană ARAD
Bd. Revoluției nr. 5-7
Telefon 253280

ADEVĂRUL

COTIDIAN INDEPENDENT ARAD

Anul XII, nr. 2911

Marți, 1 februarie 2000 ● 16 pagini ● 2500 lei ● e-mail: adevarul@arad.ro

BRAT Publicație auditată în semestrul I 1998. Tiraj mediu zilnic vândut: 35.948

WEST BANK
B-dul Revoluției nr. 88
2900 ARAD
AGENT WESTERN UNION | MONEY TRANSFER
Cel mai rapid mod de a primi bani din întreaga lume

CONSIDERAȚII „POLITICIANISTE”

P.N.Ț.C.D. a rămas și rămâne capul de afiș al evenimentelor, punând în umbră și acțiunile de prezentare a programului de aderare la U.E., și greva cadrelor didactice, și „demisia” ministrului învățământului Andrei Marga. Am spus și înainte de 1996 și după, că acest partid este anchilozat nu atât prin vârsta înaintată a unor lideri, ci prin menținerea unor concepții eclectice, care erau depășite chiar în „perioada lor de glorie” dintre cele două războaie mondiale. Ce a fost, ce este și ce va fi acest partid care se sprijină pe cârjele lui Ion Diaconescu și pe anii de pușcărie ai acestor nou făcuți, și nu născuți ilegaliști. Acest partid pe care îl îmbătrânea Ion Diaconescu la peste 100 de ani este de fapt un hibrid creat de Maniu și Mihalache în 1926. Este drept, Partidul Național Român din Transilvania se constituia imediat după formarea imperiului dualist și includerea Transilvaniei în Ungaria, în 1867. Or, pe atunci P.N.R. își propunea lupta pentru recunoașterea națiunii române și în condițiile prielnice din primul război mondial lupta pentru înfăptuirea unirii. Din păcate, la aceste evenimente „modelul” liderilor de azi ai P.N.Ț.C.D. a stat deoparte. Iuliu Maniu nu a făcut parte din cei ce au organizat Marea Adunare de la Alba-Iulia, nici din cei care au făcut parte din Consiliul Național Român Central, nici din gărzile naționale. Cei care au contribuit la mărețul act au fost veteranii mișcării naționale din Transilvania, în frunte cu Gheorghe Pop de Băsești, cu Vasile Lucaciu și din regatul României - familia Brătianu cu Ion Brătianu și apoi cu Ionel I.C. Brătianu. Maniu s-a strecurat la Alba-Iulia, i-a înlăturat pe membrii marcanți ai PNR și a pus mâna pe conducerea Consiliului dirigent, care a fost „guvernul” Transilvaniei până la sancționarea Păcii de la Versailles. Partidul avea pe atunci ca principală componentă, prin programul său, independența și recunoașterea națională, iar prin Vasile Goldiș, ideologul de necontestat al Marii Uniri, se apropia de ideile socialist-cooperatiste, iar prin Vaida-Voevod de societatea corporatistă, cu unele tendințe liberale. Maniu avea doar ca principal obiectiv lupta pentru putere.

(Continuare în pagina 5)

D. ZĂVOIANU

Deși valoarea datoriilor către Termoelectrica se ridică la 58 miliarde lei

„ÎN ARAD NU VOR FI PROBLEME CU CĂLDURA DIN APARTAMENTE”

Foto: AL. MARIANUT

Nici de acum înainte arădenii nu vor avea probleme cu căldura din apartamente. Dl. Adrian Ghilea, purtător de cuvânt al S. C. Termoelectrica București, sucursala Electrocentrală Arad, ne-a precizat că în Arad există suficient combustibil pentru furnizarea agentului termic pentru perioada rece a acestui an. „Nu avem probleme majore în acest sens. Dar avem... datornici! În cazul în care nu ne vom recupera banii de la ei, s-ar putea ca populația Aradului să fie afectată în prima iarnă a mileniului III. Valoarea datoriilor se ridică la 58 de miliarde de lei. Societăților care nu ne-au achitat facturile, le-am și oprit furnizarea agentului termic. Într-o asemenea situație sunt: S.C. Armopan cu 189 de milioane de lei, S.C. Alfar - 28 de milioane de lei; S.C. Carne - 982 milioane de lei; S.C. Zahăr - 7,993 miliarde de lei, S.C. Aris - 2,993 miliarde lei; S.C. IMAR 10 miliarde lei; S.C. Sanevit - 3 miliarde lei și S.C. UTA - 3,845 miliarde lei.”

MADIANA MICAN

DASCĂLII GREVIȘTI AU CÂȘTIGAT PROCESUL CU INSPECTORATUL ȘCOLAR JUDEȚEAN

Pag. 4

UN TATĂ FURIOS, UN COPIL „MAI ZBURDALNIC” ȘI O LEGE PESTE CARE NU SE POATE TRECE

Pag. 6

MOBIL VENEZIA
■ MOBILIER MODERN LA COMANDĂ
■ AMENAJĂRI SPAȚII COMERCIALE
■ MATERIALE IMPORT
■ CALITATE SUPERIOARĂ
STR. VIȘINULUI NR. 74
TEL: 057/224885
092/777361

REALITATEA VA DOVEDI CĂ NUMAI DREAPTA VA SCOATE ȚARA LA LIMAN

Interviu cu d-l ADRIAN IORGULESCU, președintele Uniunii Forțelor de Dreapta (UFD)

Pag. 5

Contor ZENNER®
Contorizare=ECONOMIE
2000 LEI / zi
Tel. 25.00.53, 25.09.55

TRAFICUL FEROVIAR - PERTURBAT DIN CAUZA GREVEI DIN UNGARIA

Pag. 7

AGRICULTURĂ

- *Distribuirea cupoanelor*
- *Servicii gratuite pentru agricultori*
- *Arătura din „ferestrele“ iernii*

Pag. 10

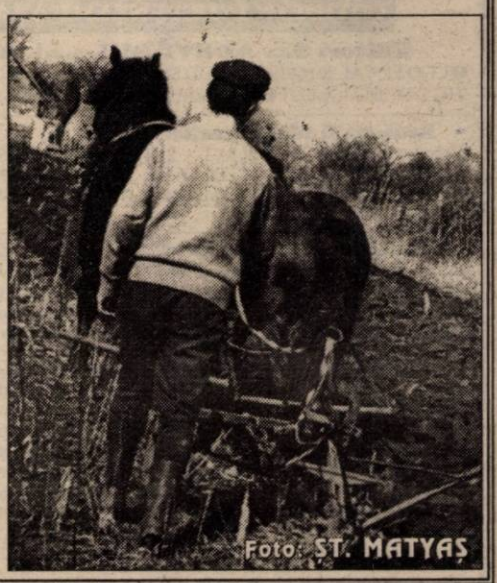
Foto: ȘT. MATYAȘ

ALGLASS
MOBILIER DIN PAL LA COMANDĂ
● BUCĂTĂRII ● DORMITOARE ● CAMERE DE ZI
● MOBILIER SPAȚII COMERCIALE
Calea Timișorii nr. 53; Tel./Fax: 278820
Piața Spitalului Bl. 1D; Tel./Fax: 253868

CALENDAR

▼ Astăzi, Soarele răsare la ora 7 și 31 de minute și apune la ora 17 și 23 de minute.

▼ Au trecut 32 de zile din acest an. Au mai rămas 334 de zile până în 2001.

▼ **Praznicul zilei**: **Biserica Ortodoxă**: Înaintepraznuirea Întâmpinării Domnului; Sf. Mc. Trifon, Perpetua și Felicitas; **Biserica romano-catolică**: Veridiana; **Biserica greco-catolică**: Sf. M. Trifon, Înainteserbarea Întâmpinării Domnului.

A venit BARZA!

La Arad: **Cotu** Marius, **Mihaieș** Debora, **Onuț** Danus Mircea, **Iuhasz** Brigitta Gabriela, **Sărac** Diana Raluca, **Avrămuț** Cristina Adelina, **Zambori** Edina, **Tănă** Adrian.

La Chișineu-Criș: Sarcadi Sara.

HOROSCOP

Marți, 1 februarie

BERBECUL (21.03-20.04). Vă confruntați cu obstacole ce nu vor fi tocmai ușor de îndepărtat. Resursele de care dispuneți vă permit însă să faceți față oricăror solicitări și încă într-un mod convingător.

TAURUL (21.04-20.05). Azi, în mod special, lucrurile care în aparență sunt simple, trebuie tratate cu multă seriozitate. Altfel, ați putea avea parte de surprize neplăcute.

GEMENII (21.05-20.06). Stresul în care lucrați determină un consum nervos apreciabil din partea dvs. astfel că după ce vă terminați programul de lucru vă simțiți pur și simplu epuizat, deși efortul fizic depus a fost neglijabil.

RACUL (21.06-22.07). Feriți-vă de oamenii ipocriți! Probabil că știți despre cine e vorba, căci au existat destule cazuri când au reușit să-și dea arama pe față.

LEUL (23.07-22.08). Rezolvați din timp sarcinile care vi se dau și nu vă ocupați de ele doar în ultimul moment.

FECIOARA (23.08-22.09). Toate șansele ca azi să aveți parte de rezultate bune în plan profesional. Și relațiile cu cei din jur suferă o îmbunătățire considerabilă.

MOCHETA
Arad, Piața Gării
Telefon 235221
Vinde și montează mochetă la prețuri cu o reducere de **10-20%**

BALANȚA (23.09-22.10). Dintr-o pură întâmplare aflați unele lucruri care vă schimbă radical viziunea asupra unor evenimente aflate în desfășurare. Aveți totuși suficient timp la dispoziție pentru a adopta unele măsuri menite să vă scutească de surprize.

SCORPIONUL (23.10-21.11). Vă complaceți într-o stare de incertitudine, în loc să încercați să lămuriți cât mai repede lucrurile. În actuala conjunctură trebuie să dați dovadă de mai mult tupeu și să nu vă lăsați atacat fără a riposta.

SĂGETĂTORUL (22.11-21.12). Dacă dvs. nu aveți nimic de împărtășit cu cei din jur, s-ar putea ca reciproca să nu fie valabilă.

CAPRICORNUL (22.12-19.01). Ar fi bine dacă ați reuși să vă achitați în avans de anumite sarcini, căci v-ar rămâne mai mult timp la dispoziție pentru a vă ocupa de unele probleme personale care trebuie urgent rezolvate.

VĂRSĂTORUL (20.01-19.02). O anumită persoană încearcă să se apropie de dvs. tot mai insistent. Ar fi bine să încercați să-i descoperiți intențiile...

PEȘTII (20.02-20.03). E incredibil cât de surprinzător pot evolua unele lucruri. Nici nu v-ați fi putut închipui că situații considerate pierdute, au luat o turnură favorabilă pentru dvs.

„ADEVĂRUL" VĂ ASCULTĂ

La telefonul dimineții, 280944, între orele 9-12

● **Dl. Nicolae Țica, domiciliat pe Calea Aurel Vlaicu, bloc X19, sc. C, ap. 3,** crezând că a fost înșelat la cântar într-o alimentară, s-a adresat Oficiului Județean pentru Protecția Consumatorilor (OJPC). „Am rămas stupefiat - ne spune dl. Țica. În loc să ia măsuri, domnii m-au trimis pe mine la... Poliție. Păi, atunci, Protecția consumatorilor pentru ce este plătită?!"

Pe lângă OJPC, de „legalitatea" măsurătorilor de tot felul se ocupă (și) Centrul Județean de Metrologie (CJM) Arad.

● **Doamna Xenobia Șeran, domiciliată pe strada Cuza-Vodă, nr. 17,** întreabă autoritățile ce se întâmplă cu cei 20 de câini care și-au stabilit „cartierul general" pe un teren al nimănui, vizavi de școala de nevăzători.

Redactor de serviciu, C. T.

La telefonul după-amiezii, 280003, între orele 15,00-18,00

■ **Leac pentru pensionari.** Dl. Constantin Grozescu felicită ziarul nostru pentru modul cum abordează problemele pensionarilor: **„Îndeosebi articolele d-lui Dumitru Toma ne ung pe suflet."**

■ **Mulțumiri.** Dl. F. M. din Arad, al cărui autoturism a fost cuprins de flăcări în data de 27 ianuarie pe Calea Romanilor, le mulțumește celor doi șoferi săritori care au intervenit cu stingătoarele personale. Dorește să-i despăgubească și așteaptă să fie contactat la tel. 286638.

■ **Trei incendii.** Ofițerul de serviciu de la Grupul de Pompieri Arad ne comunică: „Pompierii arădeni au stins focul apărut la autoturismul Dacia 1310 cu numărul 2-AR-2200 (pe B-dul Revoluției), iar cei din Ineu au stins incendiul iscat la Autobuzul aparținând CTP Arad. Tot la Ineu a fost stins și incendiul provocat de copiii care «s-au jucat cu focul» la magazia de lemne aparținând cetățeanului Moise Crișan (Ineu, str. Dunării nr. 7). Au ars 85% din magazie, o motoretă, o bicicletă, scule de tâmplărie, 1 m^3 de lemne de foc și 8 m^2 din magazia... vecinului."

Redactor de serviciu, D. S.

METEO

Vremea va fi frumoasă și va continua să se încălzească. Cerul va fi variabil. Vântul va sufla slab la moderat din vest. Dimineața, în zonele joase, izolat se va semnala ceață.

Temp. max.: 7 la 10°C
Temp. min.: 2 la 4°C.

Meteorolog de serviciu, PETRU DĂNUȚ

CINEMATOGRAFE

Dacia: Ironia soartei (SUA) 9,30; 11,45; 14; 16,30; 19
Mureșul: Corupție în cartierul chinezesc (SUA) 10; 12,30; 15; 18
Arta: Dansează cu mine (SUA) 15; 17,30
Sala mică: Bowlingen (SUA) 15,30; 18,00
Progresul: Capcana pentru părinți (SUA) 17

AU PLECAT DINTRE NOI

✝ Bolog Rozalia (1908), Lădoșiu Cornelia (1917), Popovici Iuliana (1908), Cheptănus Mănase Gheorghe (1913), Danciu Haralambie (1932), Mizeri Iosif (1939), Covaci Elisei (1999), Artz Elza (1923), Iovanovici Iuliu Iosif (1938), Velișce Nicolae (1914), Rusanda Ioan (1933), Murgu Sever (1932), Șerban Iordache (1922), Naghy Ana (1936), Ardelean Sânziana (1924).

POLIȚIA, PE SCURT

▼ **Ioanovici Ovidiu**, 50 ani, din Baia Mare, gestionar la S.C. SARTEX GAS S.A. Pecica, a creat un prejudiciu unității, la care a fost angajat, de 140.000.000 lei. Poliția îl cercetează în stare de libertate.

▼ Poliția îi cercetează în stare de libertate pe **Micoroi Lazăr**, 51 ani din Arad, președintele A.A. ROMAG Olari și **Avrămescu Viorica**, contabilă la aceeași unitate, care nu au depus în termenul legal contribuțiile datorate fondului de șomaj, în valoare de peste 2.000.000 lei.

▼ **Cuci Ioan**, 76 ani, din Bochia, pensionar, este cercetat în stare de libertate. Acesta a falsificat documentele privind proprietatea sa pe dependințe și teren.

▼ **Bele Petru**, 51 ani, din Chereluș, fără ocupație, s-a dat drept avocat iar acum este cercetat de Poliție. Bele și-a declinat această calitate în perioada 1997-1999 lui Bârzan Viorica din Chișineu Criș de la care a pretins și primit suma de 600.000 lei.

▼ **Ghionghioș Olimpia** 40 ani, în calitate de barman la A.F. Radu din Șimand, a vândut băuturi alcoolice cu lipsă la măsurătoare.

▼ **Basaraba Florin**, 26 ani, din Arad, a fost depistat conducând pe drumurile publice un autoturism, fără a poseda permis de conducere.

▼ **Dobrei Silviu-Teofil**, 19 ani, din Revetiș fără ocupație, a tăiat ilegal arbori în cursul lunii decembrie 1999, din pădurea comunală Dieci.

▼ **Nicoară Gheorghe**, 47 ani, din Măgulicea, fără ocupație și antecedente penale, a tăiat ilegal arbori din pădurea Ocolului Silvic Hălmagiu.

▼ **Spag Vasile**, 26 ani, din Dragomirești, fără forme legale în Lipova și **Motrescu Vasile**, 41 ani, Lipova, muncitori la IFET Radna, pe 14 ianuarie, au tăiat și sustras 30 mc lemn din pădurea Ocolului Silvic Lipova. Prejudiciul a fost recuperat.

POLIȚIA, PE ȘOSELE

În puncte fixe și pe trasee polițiștii au testat și verificat 6.165 autovehicule în trafic și ca urmare s-au reținut 11 certificate de înmatriculare pentru defecțiuni tehnice, s-au aplicat 371 amenzi pentru încălcarea Legii circulației, în valoare de 52.175.000 lei. De asemenea, au ridicat în vederea suspendării 23 permise de conducere, din care șase pentru conducere sub influența băuturilor alcoolice. Este cazul lui **Irinei Eugen-Sorin**, cu autoturismul AR-02-FDD; **Cosmi Alin-Teodor**, cu autoturismul 4-BH-3955; **Țicidean Cosmin - Mircea**, cu autoturismul AR-03-ESL; **Raiețchi Nicolae**, cu autoturismul AR-03-TYJ; **Nicolae Ștefan**, cu autoturismul AR-04-MPL, toți din Arad și **Adrian Cosmin**, din Timișoara, cu autoturismul TM-06-GFK.

UTILITARE

PIEȚE, TÂRGURI

Astăzi este zi de piață la Sebiș, Almaș, Apateu, Semlac, Sântana, Șilindia, Vârfurile. Târguri săptămânale se desfășoară astăzi la Chișineu Criș, Almaș, Șilindia și Vârfurile (sat Avram Iancu - Tăcășele).

Mâine, miercuri, va fi zi de piață la Pâncota, Beliu, Buteni, Șiclău, Macea, Vânători, Pecica, Șiria și zi de târg la Beliu și Buteni.

FARMACIA DE SERVICIU

În noaptea de marți spre miercuri este de serviciu cu program non-stop Farmacia **„GLICON"**, P-ța UTA, bl. V6, telefon 247163.

Farmacia SINAPIS, Bd. Revoluției nr. 88, lângă Noul Stil, telefon 282369 și „Noua Farmacie", str. Andrei Șaguna nr. 15, telefon 948, sunt de serviciu cu program non-stop.

CONSULTAȚII ȘI TRATAMENTE CU PROGRAM NON-STOP

Cabinetul **„Apollonia"**, situat la parterul blocului din spatele Casei Albe (zona Gării), str. Miron Costin nr. 13, sc. A, ap. 1, telefon 251.225, efectuează tratamente injectabile (intramusculare și intravenos), aerosoli, E.K.G., ecografie și analize laborator.

CABINET STOMATOLOGIC

Cabinet stomatologic privat, B-dul Revoluției nr. 62, telefon 256.665, deschis zilnic între orele 8,00-12,00 și 14,00-20,00.

ÎNTRERUPERI DE CURENT

Nici în municipiu și nici în județ nu sunt programate întreruperi de curent.

ADEVĂRUL
COTIDIAN INDEPENDENT ARAD
Editor: S.c. ADEVĂRUL s.r.l. Arad
● COD FISCAL R 1681938 ● COD SICOMEX 19.604 ● CERTIFICAT J 02/1886 din 31 X 1991 ● COD SIRUES 020956601 ● ISSN 1220 - 7489

Redacția și administrația: 2900 Arad, Bd. Revoluției nr. 81. **Telefoane:** SECRETARIAT - **281802**, fax **280655, 280625;** ADMINISTRAȚIE - CONTABILITATE- **281797;** MICA PUBLICITATE - **210775.** MAREA PUBLICITATE - **280904;** CLUBUL PRESEI - **280989.**

Consiliul de administrație: DOREL ZĂVOIANU (președinte) **telefon 281802, 280625;** ȘTEFAN TABUIA (vicepreședinte) **telefon 210776;** MIRCEA CONTRAȘ (redactor-șef) **telefon 281802, 280854;** NICU COJOCARU (director comercial) **telefon 280904;** DOREL BARBU (contabil–șef) **telefon 281797.**

Colegiul de redacție: MIRCEA CONTRAȘ (redactor-șef); AUREL DARIE (secretar general de redacție) **telefon 281802, 280854;** MIRCEA DORGOȘAN (șef secție actualități); telefon **281855; 280003;** IOAN IERCAN (șef secție politică), telefon **280943;** DORU SAVA (șef secție social-economic), telefon **281738;** VASILE FILIP (șef secție cultură-învățământ), telefon **281855; 280003;** ALEXANDRU CHEBELEU (șef secție sport), telefon **281701;** SORIN GHILEA (șef secție tineret) **telefon 281855, 280003;** MARCEL CANCIU (șef secție foto), telefon **280943;** NICU COJOCARU (șef secție publicitate) telefon/fax: **280904.**

Tiparul executat la Imprimeria S.C. MEDIAGRAF S.A. ARAD, str. Feleacului F.N., telefon 250902, fax 250920.

Cotidianul „Adevărul" poate fi citit și pe **Internet** la adresa **http://adevarul.arad.ro**

Cursuri

Casa de Cultură a Municipiului Arad anunță înscrieri la următoarele cursuri: l. germană, l. italiană, l. engleză, secretariat-dactilografie.

Înscrierile se fac zilnic, la sediul instituției din str. Gh. Lazăr nr. 1, între orele 10-13. Informații la telefon 211918.

ALIANȚA ANTI SUICID
O MÂNĂ DE AJUTOR
LINIA VIEȚII
057/214214
între orele 20,00-08,00
Vă ascultă, vă înțelege și vă ajută

CURSUL VALUTAR*

– VALORI ÎNREGISTRATE IERI, 31 IANUARIE 2000

Denumirea valutei	BNR	BCR		BRD		Banca Transilvania		Banca Agricolă		BIR		Bursa neagră	
		C	V	C	V	C	V	C	V	C	V	C	V
Dolar	18465	18375	18525	18300	18500	18280	18520	18320	18510	18350	18550	18300	18400
Marca germană	9262	9166	9428	9178	9373	9150	9380	9100	9350	9220	9390	9300	9400

Echipa de serviciu
IOAN TULEU – secretar de redacție.
Bianca Felea, Adela Homorâceanu, Ioan Leac, Ramona Vidulescu – tehnoredactare computerizată.
Ioana Frățilă, Doina Jurcă, Aurica Telcian – corectură.

Sătul de corupție

COSMIN STOICA VA LANSA FUNDAȚIA „VLAD ȚEPEȘ”

Cosmin Stoica, un tânăr arădean a lansat zilele acestea o știre-bombă. Sătul de corupția generalizată și conștient că, la urma-urmei, corupția ne privește pe toți va crea o fundație care va lupta cu corupția.

– Ce obiective are această fundație și de ce crezi că vei reuși unde alții au dat greș?

– Fundația de luptă împotriva corupției, „Vlad Țepeș”, își propune să urmărească tot eșichierul politic. Nu vrem ca la următoarele alegeri să se strecoare indivizi indisolubili sau conducători ai societăților de stat, care au furat România. Propunem cercetarea, arestarea și confiscarea bunurilor furate. După părerea mea, numai în Arad există câteva sute de astfel de elemente, care au subminat economia națională. Îmbogățirea lor a dus la sărăcirea celor mulți.

Autoritățile guvernamentale, indiferent de culoare, nu vor reuși niciodată să stârpească acest fenomen. Toate speranțele noastre sunt legate de cetățenii care doresc să fie bine în această țară. Ei pot observa cel mai bine abuzurile sau disfuncționalitățile dintr-un sector sau altul.

– Să înțeleg că te bazezi pe sprijinul maselor?

– Categoric. Cum spuneam, lumea observă cel mai bine și înțelege adevărul. Orice sesizare, din partea cetățenilor sau a presei, va fi investigată, iar rezultatele vor fi făcute publice. La cerere, vom păstra secretul sursei. Este dureros să vezi că unul gândește și muncește, iar altul fură. Pe aceștia din urmă, vorba lui Vlad Țepeș, „nu-i putem vedea decât în țeapă”.

– Pe cine aveți în colimator?

– Multe persoane care se îmbuibă zilnic în reuniuni bahice și agape, deși veniturile lor sunt aparent mediocre. De asemenea, sunt câteva notabilități care și-au construit vile și palate dintr-un biet salariu...

▼▼▼

Pentru lămurirea cititorilor, trebuie precizat că această fundație se află în stadiul obținerii aprobărilor legale. Fundația „Vlad Țepeș” și activitățile ei corespund în mare parte cu dorințele oamenilor simpli. Spre deosebire de discuțiile în tramvai despre corupție (deja patetice), Cosmin Stoica va pune la punct o adevărată mașinărie justițiară. Măcar din această inițiativă particulară sperăm să nu rămână... „țeapa”.

ADRIAN IOSIF

SE FURĂ...

■ **De la Compania de Transport Public.** Poliția l-a identificat și-l cercetează în stare de arest preventiv pe **Laza Ioan**, 43 ani, din Arad. S-a stabilit că-n cursul acestui an Laza a comis mai multe furturi de la Compania de Transport Public Arad. Împotriva autorului Parchetul a emis mandat de arestare preventivă pe timp de 30 de zile.

■ **Compot. Andraș Daniel** 15 ani, **Andraș Alexandru Florin** 10 ani și **Ianc Iordăchescu Carol** 12 ani, toți fără ocupație și antecedente penale au fost surprinși în flagrant pe 29 ianuarie, în timp de au sustras 40 borcane de compot de la S.C. CONLEFRUCT Ineu. Prejudiciul a fost recuperat.

■ **Grâu. Covaci Ioan** 45 ani, **Fărcuț Dumitru Liviu** 34 ani, **Fărcuț Nicolae Viorel** 25 ani și **Covaci Tiberiu** 23 ani, toți muncitori la S.C. VLADILACT SRL din Vladimirescu, au pătruns în noaptea de 22/23 ianuarie în magazia S.C. INTERVET de unde au sustras 17 saci cu grâu.

■ **Din locuințe.** Polițiștii arădeni l-au depistat pe **Ignat Constantin**, 25 ani, din Horia. Acesta este autorul mai multor furturi din locuințe comise pe raza municipiului Suceava. ■ **Sărăndan Romulus - Andrei**, din Lovrin, județul Timiș și **Ugrin Ioan**, 46 ani, din Felnac, fără ocupație, recidiviști, sunt autorii furtului comis din locuința lui **Soblontai Gheorghe** din Felnac. ■ **Babineț Korela-Alin**, 17 ani, din Sântana, elev la Grupul Școlar, a fost identificat ca fiind autorul furtului comis din locuința lui Lazea Nelu, din localitate. ■ **Novac Flore**, 37 ani, din Mocrea este autorul furtului comis în cursul lunii ianuarie din locuința lui Hirina Teodor din Răpsig.

■ **De la S.C. CRIȘUL ALB. Leu Mircea Adrian**, 19 ani din Voievodeni; **Ursă Ioan Cosmin**, 21 ani și **Manea Ioan Marius** 22 ani, din Aldești sunt autorii furtului comis pe 17 decembrie 1999 de la S.C. CRIȘUL ALB.

■ **Tulei. Colompar Pera**, 35 ani, din Șeitin, fără ocupație și antecedente penale este autorul furtului comis pe 13 ianuarie de la tarlaua lui Graure Ilie, din aceeași localitate, de unde a sustras tulei.

■ **Butoaie. Rada Ioan**, 50 ani din Gurahonț, gestionar la S.C. LAURUL din localitate, a sustras de la locul de muncă butoaie PVC. Prejudiciul a fost recuperat.

■ **Porumb. Lăcătuș Flore**, 47 ani, din Talpoș, județul Bihor, a fost identificat ca fiind autorul furtului de porumb știuleți comis pe 16 ianuarie de pe raza comunei Apateu.

■ **Baloți de fân. Ardelean Elisabeta**, 48 ani, din Zădăreni, a sustras în noaptea de 26/27 ianuarie de la Junc Teodor, din localitate 10 baloți de fân.

■ **Avram Ioan Florin**, 26 ani și **Belean Florin**, 28 ani, ambii din Bocsig au sustras de pe câmp 150 snopi de tulei.

■ **Îngrășăminte. Juncan Mircea- Ovidiu**, 27 ani, din Tisa Nouă și **Berki Ioan**, 20 ani din Fântânele, paznic la S.C. AGRO din localitate au furat de la societatea amintită 11 saci de îngrășăminte.

DE IERI SE CIRCULĂ MAI SCUMP CU AUTOBUZUL ÎN JUDEȚ

De ieri, biletele și abonamentele de autobuz pe rutele interurbane s-au majorat. „Este vorba de cursele care au plecarea de la Autogara Arad. Pentru distanțele scurte, procentul este de 19%, iar pentru cele lungi de peste 150 de km, majorarea este în jur de 9%” - ne-a declarat dl. Petru Cuvineanu, directorul tehnic al Companiei de Transport Public Arad (CTPA).

În ceea ce privește biletele și abonamentele de tramvai și autobuz de pe rutele urbane, acestea n-au fost majorate încă. Se așteaptă ședința de Guvern de joi.

„Oricum, abonamentele le-am pus în vânzare la prețul vechi. Dacă se va lua vreo decizie joi, undeva, spre jumătatea lunii, vom scumpi biletele” - a apreciat dl. Petru Cuvineanu.

Din cauză că guvernanții au tărăgănat stabilirea prețurilor la transportul în comun de pe rutele urbane, CTPA a pierdut în luna ianuarie circa 600 de milioane de lei!

N. OPREAN

ILUSTRATĂ PE ADRESA PRIMĂRIEI

Foto: AL. MARIANUȚ

Mai nou, containerele de pe Faleza Sud țin și de foame și de cald. Așa că, în așteptarea prăzii, boschetarii speră că cei de la salubritate vor uita, în continuare, să-și facă datoria.

A.B.

IARNA... DE LÂNGĂ NOI

Ieri, la Săvârșin, autobuzele nu au putut circula

În ultimele două săptămâni, ninsoarea a ridicat probleme mari. Cel puțin în zonele de deal unde majoritatea șoselelor au fost impracticabile.

Una dintre aceste localități a fost și Săvârșinul. Primarul comunei, **Ion Frățilă**, spune: „La noi grosimea stratului de zăpadă a fost de aproximativ 80 de centimetri. Cu ajutorul Ocolului Silvic am intervenit cu un plug și am făcut accesibile drumurile spre Troaș și Pârnești. De-abia după aceea a venit un utilaj de la Drumurile Județene.”

Cum la sfârșitul săptămânii trecute, în majoritatea localităților din județ, ploaia a topit zăpada, se părea că lucrurile se vor îndrepta cât de cât. Nici de această dată locuitorii Săvârșinului nu au avut noroc. Pentru că, ieri dimineața, aici a nins din nou. Ceea ce a dus la blocarea drumurilor.„ Zăpada fiind mare, când trece un utilaj, aruncă zăpada pe locul roților. În consecință, nu pot circula mașinile mari. Din acest motiv, oamenii au venit astăzi 10-12 km pe jos. Sunt oameni bolnavi și cu probleme care nu au nici o soluție.”

Ca orice primar și **Ion Frățilă** a încercat să rezolve problema. Nu i-a fost însă ușor.„Am sunat la Drumurile Județene să trimită un utilaj. Mi-au răspuns că cel care conduce utilajul este bolnav și să mai așteptăm o zi-două. Efectiv am rămas fără replică,” spune primarul.

ANCA BUGARIU

Bârzava - zăpada a „înghițit” câteva drumuri județene

„Oamenii vin la Primărie și se plâng fără să știe că avem resurse și posibilități de intervenție limitate. Pe drumurile comunale se poate circula dar avem câteva porțiuni de drumuri județene aproape blocate de zăpadă” ne-a declarat Adinel Popovici, primarul Bârzavei. Ieri se circula cu dificultate pe DJ: Belotinț - Lalașinț; Căpruța - Grosii Noi și Baia - Slatina. Situația cea mai dificilă o au locuitorii din Lalașinț. Satul bănățean este și mai izolat acum. Compa de pe Mureș este inutilizabilă de circa doi ani. Primăria nu are fonduri pentru a o repara. Cei 15 copii de vârstă școlară își pun viața în pericol traversând Mureșul plin de sloiuri de gheață. Directorul Administrației Drumurilor județene Arad, dl. Grigore Gomoi ne-a informat că în zonele menționate au fost trimise mijloace de dezăpezire.

D.S.

ȚĂRĂNIȘTII ARĂDENI NU S-AU HOTĂRÂT: RĂMÂN ÎN PNȚCD SAU TREC LA PARTIDUL POPULAR?

Mihai Calimente - deputat : „Trei sferturi din organizație va veni alături de noi"

„Bănuiesc că cel puțin trei sferturi din organizația PNȚCD Arad va veni alături de noi într-un nou partid care să facă ceea ce PNȚCD nu a reușit și nu va reuși niciodată cu actuala conducere. Acum nu vă pot da nume, dar pe măsură ce ei vor părăsi partidul le vom face public numele. Pot să vă spun însă că am primit semnale de la mai multe organizații locale din județ, dar și de la multe persoane neimplicate politic, care vor să adere la Partidul Popular.

Noi nu vom intra în polemică sub nici o formă cu PNȚCD, nu vom răspunde atacurilor pentru că suntem preocupați doar de viitor, iar PNȚCD aparține trecutului."

Claudiu Cristea - purtător de cuvânt al PNȚCD Arad: „Dl. Calimente e caraghios"

„Domnul Calimente este caraghios dacă își închipuie că cineva îl va urma. De fapt, el întotdeauna a fost străin de pulsul intern al partidului. Nici nu cunoaște președinții de organizații locale din județ. Oamenii s-au înscris în PNȚCD pentru principiile partidului nu pentru persoana d-lui Calimente.

Pot să vă spun că la ora actuală nu a mai demisionat nimeni din partid în afară de el.

Partidul ăsta popular nu va strânge oameni nici cât ANCD-ul lui Ciorbea."

Achim Alexa - vicepreședintele Consiliului Județean: „Analizez situația"

„Încă nu pot să vă spun nimic, pentru că nu am informații suficiente. Deocamdată analizez situația, evaluez lucrurile, vreau să mă orientez foarte clar înainte de a face ceva mișcare. Eu sunt membru fondator la PNȚCD Arad, unul dintre puținii rămași și nu-mi vine să plec așa peste noapte. Dacă voi demisiona, voi face public imediat acest lucru."

ȘERBAN POPESCU

ȘEDINȚA CONSILIULUI JUDEȚEAN ARAD

S-au aprobat Normele de venituri pentru activitățile independente pe anul 2000

În ședința de ieri a Consiliului Județean Arad s-a aprobat mult discutatul proiect de hotărâre privind aprobarea normelor de venit pentru activități independente în vederea impunerii veniturilor realizate de persoanele fizice pe anul 2000. Această hotărâre stabilește normele de venit pe anul 2000, pentru contribuabilii care prestează servicii sau execută lucrări singuri într-un punct fix sau ambulant.

Cei care nu sunt de acord cu normele stabilite de CJA sau cred că nu se încadrează în sumele respective pot opta pentru impunerea unui venit real. Acest lucru implică o evidență contabilă în partidă simplă. Cererea se depune la Direcția Generală a Finanțelor Publice Arad și procedeul respectiv este valabil pentru doi ani.

De asemenea, s-au stabilit și normele de venit pentru anul 2000 pentru contribuabilii care au calitatea de angajați și desfășoară activități, după orele de serviciu. Bineînțeles acestea sunt mult mai mici.

La această hotărâre sunt prevăzute și câteva corective de reducere a venitului bază de calcul. Astfel, persoanele autorizate care instruiesc ucenici, beneficiază de o reducere de 10% pentru fiecare ucenic. Bărbații peste 70 de ani au o reducere de 50% iar femeile peste 65 de ani, de 50%. În cazul în care se îndeplinesc condițiile cumulative pentru reducere de norme, se aplică o singură dată reducerea cea mai favorabilă prestatorului.

Normele pe venit sunt mai scăzute pentru atelierele de la periferia municipiului și pentru orașele din județ. De asemenea, există diferențe și în funcție de comune, care pot fi de gradul I sau II.

Punctul doi pe ordinea de zi a fost proiectul de hotărâre privind organizarea și funcționarea Serviciului Public Județean de Promovare a Turismului Arad. Acest serviciu va avea sediul în municipiul Arad, Piața Spitalului, bloc 1E și va fi o unitate cu personalitate juridică sub autoritatea CJA, finanțată din bugetul județean și din venituri extrabugetare realizate din activități specifice.

Serviciul mai sus amintit va intra în activitate odată cu adoptarea bugetului de venituri și cheltuieli al CJA pe anul 2000. Dotarea tehnico-materială necesară desfășurării activității va fi asigurată prin alocări din bugetul județean.

Atribuțiile acestui serviciu sunt: dezvoltarea turismului, inventarierea și administrarea registrelor locale ale patrimoniului turistic, participarea la omologarea traseelor turistice, urmărirea activității turistice a agenților economici în vederea respectării normelor, creșterea calității produselor turistice.

Demersurile pentru privatizarea Aeroportului Internațional Arad

În cadrul ședinței CJA, dl. președinte Dan Ivan a anunțat intenția de a scoate spre privatizare Societatea de Drumuri și Aeroportul Internațional Arad. Aceste două societăți aparțin în majoritate CJA, motivul privatizării fiind lipsa fondurilor pentru continuarea susținerii lor.

„Am început deja demersurile pentru privatizarea acestor societăți. În ceea ce privește aeroportul, situația este mai dificilă pentru că nu ne este indiferent cine îl va prelua, de aceea ne-am gândit la câteva firme internaționale. Până acum, am purtat discuții cu Banca ABN-AMRO, care are o importantă experiență în aeronautică" a declarat dl. Dan Ivan.

După cum stau lucrurile, probabil că privatizarea nu va fi făcută în decursul acestui an.

S. AMBRUȘ

ALEGERI LA UNIVERSITATEA „AUREL VLAICU" DIN ARAD

În cadrul ședinței de senat a universității „Aurel Vlaicu" au fost validați în funcția de decan următorii: preot conf. dr. **Ioan Tulcan** (Facultatea de Teologie), conf. dr. ing. **Gheorghe Gherman** (Facultatea de Inginerie), conf. dr. **Marius Herbei** (Facultatea de Științe Economice). În cadrul departamentului de matematică - informatică a fost ales în funcția de director prof. dr. **Gheorghe Halic**. De remarcat că nici unul dintre candidați nu a avut concurență pentru postul de decan.

Pentru funcția nr.1 - de RECTOR - în cadrul U.A.V. (Universitatea Aurel Vlaicu) candidează conf. dr. **Lizica Mihuț**, conf. dr. ing. **Gheorghe Gherman**, conf. dr. ing. **Iosif Kaposta**, conf. dr. **Octavian Cira**.

Cei mai mulți candidați sunt înscriși pentru funcția de PRORECTOR: conf. dr. ing. **Petre Popa**, conf. dr. ing **Ionel Barbu**, conf. dr. ing. **Doina Cârlan**, conf. dr. **Gabriela Cristescu**, conf. dr. ing. **Gheorghe Gherman.**

Funcția de secretar științific al senatului U.A.V. (sub noua titulatură, conform M.E.N. - CANCELAR GENERAL) va fi ocupată de unul din următorii candidați: conf. dr. ing. **Adriana Moțica**, conf. dr. ing. **Doina Cârlan**, conf. dr. ing. **Gabriela Cristescu**, ș.l. dr. ing. **Liviu Bocâl**. Precizăm că alegerile vor avea loc în data de 15 februarie a acestui an.

OLIMPIU BULZAN

DASCĂLII GREVIȘTI AU CÂȘTIGAT PROCESUL CU INSPECTORATUL ȘCOLAR JUDEȚEAN

În cursul zilei de ieri, instanța arădeană a dat verdictul: **greva profesorilor este întemeiată și legală**.

Dl. Ștefan Balița, unul dintre liderii sindicatelor arădene din învățământ, ne-a declarat în exclusivitate: **„Am avut încredere în Justiția locală și nu ne-am înșelat. Greva noastră este legală și întemeiată, iar dascălii arădeni au dreptul la o viață demnă, după cum și învățământul trebuie să se desfășoare în condiții mai bune. Mai departe, în această săptămână vor avea loc negocieri cu Guvernul. În funcție de rezultatul acestora, Colegiul Național al liderilor de sindicate din învățământ va hotărî dacă greva generală a cadrelor didactice va continua sau nu, după vacanță."**

DORU SINACI

MARȚI, 1 FEBRUARIE 2000

TVR 1

7,00 Matinal național
9,00 TVR Iași
10,00 Acum poți afla - rel.
10,30 Agenția de plasare - rel.
11,00 TVR Cluj-Napoca
12,05 Justiție militară - rel.
12,55 TVR Timișoara
14,00 Jurnal
14,15 CiberFan
14,30 Repere sacre
15,00 Oameni ca noi
15,30 Convietuiri... sub aripa muzei
16,00 Emisiune în limba maghiară
17,00 Dor
17,30 Scuzați! Pardon! Mersi!
18,00 Corect!
18,05 Jumătatea ta
19,00 Avanpremieră Știri
19,05 Amintiri din secolul 20
19,10 Sunset Beach - s.
20,00 Jurnal * Meteo * Sport
20,55 Cercul poeților dispăruți - dramă, SUA, 1989
22,10 Nu trageți!
23,25 Jurnalul de noapte
23,25 A-Facerea
0,25 7 arte

TVR 2

7,00 Santa Barbara - rel.
7,45 Misiunea Eureka - s.
9,20 Limbi străine: engleză
9,45 Veni, video, vici! - rel.
10,00 D'ale lu' Mitică - rel.
10,30 Punct și de la capăt - rel.
12,15 Documente culturale - rel.
13,05 Desene animate
13,30 Tribuna partidelor parlamentare
14,00 Toți, împreună
14,45 Santa Barbara - s.
15,30 Știri
15,40 Trupa DP 2
17,45 Călătorind prin țară
18,00 Care pe care - o nouă provocare!
18,45 Se întâmplă acum
19,15 Știri bancare
19,20 Căsuța poveștilor
19,30 Știri
19,40 Credo
20,45 Pagini uitate din „literatura" vioni
21,15 Puls 2000
22,00 Alfred Hitchcock prezintă... Cum să prinzi un fluture - s.
22,55 Știri
23,00 Pagini din istoria teatrului românesc
23,50 Nocturna
0,00 Limbi străine: franceza
0,25 TVM. Mesager

PRO TV

7,00 Bună dimineața, PRO TV e al tău!
10,00 Tânăr și neliniștit - rel.
10,50 Oameni respectabili - rel.
12,30 Vărul din străinătate - s.
12,55 Știrile PRO TV
13,05 Renegatul - s.
13,50 Gașca din Malibu - s.
14,15 Miracolul tinereții - s.
14,45 Adevărul gol-goluț - s.
15,15 Nisipurile din Miami - s.
16,10 Tânăr și neliniștit - s.
17,00 Știrile PRO TV
17,30 Întoarcerea pe pământul speranței - ultima parte
18,25 Dădaca - s.
18,50 Chestiunea zilei
19,00 Știrile PRO TV
19,50 Chestiunea zilei
20,00 Nikita - s.
21,00 Melrose Place - s.
21,55 Știrile Pro TV
22,00 Chestiunea zilei
23,30 Știrile Pro TV * Profit
0,00 Criminaliștii - s.
1,00 Chestiunea zilei - rel.
2,30 Știrile PRO TV
3,00 Dădaca - s.
3,30 Harriet - s.

TV ACASĂ

5,00 Guadalupe - s.
5,50 Iubire sfântă - rel.
6,45 Dragoste și putere - rel.
7,15 Acasă la bunica - rel.
7,30 Căsuța poveștilor - rel.
8,10 Pentru iubirea ta - rel.
9,00 Înger sălbatic - rel.
10,00 Luz Clarita - rel.
10,35 Angela - rel.
11,20 Nimic personal - s.
12,05 Filiera franceză - f., rel.
14,10 Antonella - s.
15,00 Dragoste și putere - s.
15,30 Iubire sfântă - s.
16,30 Luz Clarita - s.
17,25 Vremea de acasă
17,30 Pentru iubirea ta - s.
18,30 Angela - s.
19,30 Acasă la bunica - rețete culinare
19,45 Planeta fantastică - d.a.
20,30 Înger sălbatic - s.
21,30 Sânge din sângele meu - s.
22,30 S-a născut o stea - f. muzical, SUA, 1976, cu Barbara Streisand
0,55 Dragoste și putere - rel.
1,20 Surorile - s.

ANTENA 1

7,00 Observator
8,00 Dimineața devreme
10,00 Știri
10,10 Pe cont propriu - s.
11,00 Cocoșii - dramă, SUA, 1994
13,00 Știrile amiezii
13,15 Procurorul - s
14,00 Decepții - s.
15,00 Răsfățata - s.
17,00 Știri
17,25 Capcanele destinului - ep. 82, 83
19,00 Observator
20,00 Confesiunea - dramă, SUA, 1999
22,00 Observator
22,30 Marius Tucă Show
1,00 Caracatița 9 - s.
2,00 Răsfățata - rel.
3,30 Capcanele destinului - rel.
5,00 Dallas - s.

PRIMA TV

7,00 Karaoke Show - rel.
8,00 Dimineața cu Prima
12,00 Celebri și bogați - s.
13,00 Politica de mâine - rel.
15,00 Motor - rel.
15,30 Real TV - rel.
16,00 Viața în direct
17,00 Celebri și bogați - s.
18,00 Focus * Sport * Meteo
18,55 Clip Art
19,00 Karaoke Show
20,00 Duet de unul singur - dramă, SUA, 1986 cu Julie Andrews
21,30 Bilanț
22,00 Clip Art - rel.
22,05 Focus - știri
22,30 Revista presei
22,35 Politica de mâine
0,30 Fim artistic
2,00 Focus - rel.

TELE 7 ABC

7,00 Știri
7,10 Bună dimineața, România
9,00 Dino Riders - d.a.
10,00 Știri
10,30 Dintre sute de ziare - rel.
11,15 Studioul Tudor Vornicu - rel.
15,00 Știri
15,10 Teleshopping
15,45 Post Meridian
18,00 Documentar
19,00 Secția de poliție - s.
20,00 Telejurnal
20,30 Economic ABC
21,00 Dintre sute de ziare
22,00 Cutia Pandorei
22,45 24 din 24
23,15 Festivalul „Om bun"
0,00 Știri
0,30 Ora H - emisiune de confesiuni

TV ARAD

7,00 Observator
8,00 Știri TVA
8,30 Arena
9,50 Anunțuri
10,00 Știri
10,10 Pe cont propriu - s.
11,00 Cocoșii - dramă SUA, 1994
13,00 Știrile amiezii
13,15 Procurorul - s.
14,00 Decepții - s.
15,00 Răsfățata - s.
17,00 Știri
17,25 Divertisment
18,00 Mileniul trei
18,20 Anunțuri
18,30 Știri TVA
19,00 Observator
20,00 Poliția 55
21,20 Anunțuri
21,30 Știri TVA
22,00 Observator
22,30 Marius Tucă Show
În continuare programul este identic cu cel al Antenei 1.

TV INTERSAT

9,00 Deschiderea programului
9,15 Revista presei
9,45 Film artistic
11,15 Știrile Intersat
12,00 Documentar
12,30 Des. animate
13,00 Săptămâna sportivă
13,30 Em. culturală
13,50 Dedicații muzicale
14,00 Em. de probleme de administrație
15,00 Documentar
15,30 Preciosa - s.
16,15 Documentar
16,45 Neon Rider - film
17,15 Videoclipuri
17,30 Des. animate
18,00 Emisiune în lb. sârbă
18,30 Dedicații muzicale
18,45 Știrile Intersat
19,30 Em. politică în direct
20,30 Documentar
21,00 Film artistic
22,30 Documentar
23,00 Știri
23,45 Videoclipuri
0,05 Erotica
1,05 Închiderea programului

HBO

10,00 Puiul de urs - aventuri, SUA, 1997
11,30 Războinicii stelari - d.a.
12,00 Intrusul - dramă, SUA, 1995
13,30 Măscăriciul - comedie, SUA, 1997
15,00 Buddy - aventuri, SUA, 1997
16,30 Dl. Magoo - comedie, SUA, 1997
18,00 Cinema Cinema Cinema
18,30 Banii - comedie, SUA, 1997
20,30 Singur acasă 3 - comedie, SUA, 1998
22,15 Palmetto - thriller, SUA, 1998
0,15 Specialitatea casei: roșii verzi prăjite - dramă, SUA, 1992

ATOMIC TV

7,00 Selector
10,25 Reactor - rel.
10,30 File de poveste - rel.
11,00 Atomix cu Ina - rel.
14,00 Interactiv
15,55 Reactor
16,00 Aria 52 - rel.
17,15 Selector
19,00 Atomix cu Andreea
21,55 Reactor - rel.
22,00 Cinematomic cu Ina
22,30 High Action Adrenalin - rel.
23,00 Rockada
0,00 Insomnia

RADIO ARAD & RADIO CONTACT (99,1 MHz FM)

5,00-8,00 Lupta cu somnul; 8,00-11,00 Bună dimineața, Arad!; 10,00-12,00 Contact FM; 12,00-14,00 Pulsul zilei; 14,00-16,00 Contact FM; 16,00-17,00 Pentru dvs., doamnă!; 17,00-17,30 Albumul săptămânii; 17,30-18,30 Dialoguri neconvenționale; 18,30-19,00 Radio Magazin Deutsche Welle; 19,00-19,30 Bună seara, Arad!; 19,30-20,00 Viața spirituală; 20,00-22,00 Seară de seară; 22,00-23,00 Fabrica de hituri; 23,00-24,00 Contact Gold; 24,00-3,00 Super 50 (reluare)

RADIO PRO FM (92,1 MHz)

0,00 - 2,00 MARIUS, GEORGE ȘI CELE 40 DE HITURI - rel.; **2,00 - 5,00 PRO FM BY NIGHT** - cu Vlad Craioveanu; 5,00 - 6,00 Buletin de știri la fiecare sfert de oră; **6,00 - 7,00 RONDUL DE DIMINEAȚĂ** - INFO PRO cu Dan Apostol și Laura Călăceanu; **7,00 - 10,00 PRO FM PÂNĂ LA 10** - cu Flavius Esnican; **10,00 - 14,00 13-14 CU ANDREI** - cu Andrei Gheorghe; **14,00 - 17,00 ORAȘUL SUB LUPĂ** - cu Cătălin Lăpușcă; **17,00 - 19,00 STAR STATION MIX** - cu Mihai Gurei; **19,00 - 21,00 ASCULTĂ-ȚI MUZICA!** - cu Călin Gheorghe; **21,00 - 22,00 TONOMATUL PRO FM** - cu Nicki Stanciu; **22,00 - 24,00 RONDUL DE NOAPTE** - cu Răzvan Exarhu

RADIO TIMIȘOARA

6,00 Ceasurile dimineții; 8,00 Muzică populară cu dedicații; 9,00 Cânt din suflet ; 10,00 Radio circuit; 11,00 Gramofon; 12,00 Miez de zi la polul vest; 13,00 Emisiune în limba germană; 14,00 Emisiune în limba maghiară; 15,00 Emisiune în limba sârbă; 16,00 Radio cocktail; 18,00 Actualitatea radio; 18,10 Familia; 19,00 Radiojurnal; 19,15 Vârsta a treia; 20,05 Călătorie în lumea poveștilor; 20,15 Contemplații simfonice; 21,00 Curierul de seară; Știri: 6,00; 7,55; 9,00; 11,00; 12,55; 17,00; 20,00; 21,00; 21,55; Radio Jurnal: 7,00; 16,00; 19,00

RADIO SEBIȘ

6,00-9,00 Matinal „21"; 9,00-10,00 Alo, tu alegi!; 10,00-12,00 Cafeaua de zece; 12,00-14,00 Magazin „21"; 14,00-15,00 Astăzi te sărbătorim - muzică populară cu dedicații; **15,00-18,00 Unu plus doi; 18,00-19,00 La mulți ani!** - dedicații muzicale; **19,00-20,00 Hit-uri „21"; 20,00-22,00 Expresul de seară; 22,00-24,00 Club „21"; 0,00-2,00 92,1 Insomnii**

REALITATEA VA DOVEDI CĂ NUMAI DREAPTA VA SCOATE ȚARA LA LIMAN

Interviu cu d-l Adrian Iorgulescu, președintele Uniunii Forțelor de Dreapta (UFD)

– D-le președinte, într-o țară săracă, așa cum este și România, în general, la oameni prind doctrinele de stânga și mai puțin doctrinele de dreapta. Dumneavoastră susțineți fără nici o rezervă o doctrină de dreapta, mergând contra curentului electoral.

– Este adevărat că România e o țară săracă și că, în general, doctrinele liberale nu au succes într-o asemenea țară. Dar să privim și reversul medaliei. Este un lucru bine știut că liberalismul creează prosperitate și doctrinele de stânga vin și împart această prosperitate. Dar tocmai pentru că România este o țară săracă este nevoie de acel liberalism producător de prosperitate. Faptul că acest lucru oamenii nu-l conștientizează se explică prin lipsa de cunoaștere politică și economică a cetățenilor. Pe de altă parte, există totuși în România destui oameni care înțeleg ce înseamnă liberalismul, așteaptă măsuri liberale și știu că numai astfel va ieși țara din sărăcie. Pe astfel de oameni ne bazăm și sunt convins că ei și-au dat seama că singurul partid cu adevărat de dreapta este UFD. Așa că noi mergem cu acești oameni, iar ei reprezintă, la rândul lor, un curent în societatea românească. Noi mergem cu acest curent și sper că acest curent va deveni tot mai puternic.

– PNL susține că este - după cum spune și numele - un partid liberal, deci tot dreapta sau centru dreapta ar însemna până la urmă.

– Una e ce spui și alta este ce faci. După cum s-a manifestat până acum pe scena politică românească, PNL nu poate fi definit ca un partid de dreapta. E chiar greu să definești un partid ca PNL care nu a avut nici curajul, nici puterea să facă o politică coerentă și bine definită. Liberalii mereu au fost la remorca PNȚCD sau, în guvernare, la remorca altor partide și nu s-au individualizat printr-o atitudine exactă în guvern. E un partid care nu prea știe ce vrea.

– UFD este un partid prea mic pentru a-și impune politica și programele. Atunci mai putem vorbi de promovarea unei politici de dreapta în România?

– UFD este partidul care a crescut exponențial. Dacă acum câteva luni aveam unu sau două procente în sondaje, am ajuns până la șapte procente, iar cinci procente sunt sigure. Adaug că UFD crește încontinuu pentru că toți cei care gândesc de drepta au înțeles că singurul partid care-i poate reprezenta cu adevărat este partidul nostru.

– Admițând că UFD va intra în Parlament, e greu totuși de presupus că, din opoziție, va reuși să impună programele și ideile proprii.

– Vom face cu adevărat o opoziție constructivă și oamenii își vor da seama, după ceea ce vom face noi în Parlamernt, că singura șansă a românilor este o guvernare de dreapta. Dar nu una lălăie, ci una curajoasă, competentă și serioasă. Și vă asigur că în 2004, dacă nu mai repede, singura alternativă viabilă pentru România este dreapta. Pentru că nu e totuna când vom intra în Uniunea Europeană, peste 10 ani sau peste 20 de ani. Dacă în România va conduce Ion Iliescu și PDSR, șansele de a intra în UE vor fi mici și se vor întinde pe un timp îndelungat. **Dacă va conduce un partid de dreapta, cum este UFD, țara noastră va scurta drumul spre Uniunea Europeană.**

– Toată lumea se întreabă care e prețul unui asemenea drum scurt?

– Este o întrebare firească. Aș începe să vă răspund la întrebare, amintindu-vă că după revoluție România nu a avut șansa unor guverne dinamice, de dreapta. Ion Iliescu a condus țara timp de șapte ani și noi nu am avansat aproape deloc în direcția acelei atât de necesare reforme, de care toată lumea vorbește. În 1996, românii au votat cu o speranță enormă schimbarea. Din nefericire, această schimbare nu s-a petrecut, lipsa de voință politică, dar și de competență, au arucat țara într-o politică fără orizont. Ciorbea n-a avut nici curajul necesar, nici susținerea politică pentru a face ceva. Iar Radu Vasile a scăldat-o, la rândul lui, a luat-o razna și, la un moment dat, nici el nu mai știa ce vrea. Încrederea românilor în cei aleși în 1996 pentru a guverna a scăzut iremediabil, iar astăzi lumea este total debusolată.

– Dar și dvs., sub numele de PAR, ați făcut parte din această guvernare.

– Este adevărat, dar atunci când am constatat că programul de guvernare nu e respectat și, mai mult, e departe de ceea ce ne-am propus în 1996, am ieșit cu curaj de la guvernare. Nu am vrut să fim părtași la catastrofa economiei naționale și nu am acceptat ca ideile și propunerile noastre să nu fie băgate deloc în seamă. Noi am gândit altfel programul de guvernare și când am constatat că aproape nimic din ideile noastre nu se regăsește în practică, am plecat cu fruntea sus.

– Vorbeați despre speranță și încredere. Populația a mărșat alături de CDR cu gândul la reformă. Altfel spus, oamenii știau că reforma înseamnă și suferință, dar, cel puțin din start, și-au asumat acest risc. Acum sunt dezamăgiți. Cum s-ar putea face o remobilizare de încredere și speranță în rândurile populației?

– Este aceasta o întreprindere extrem de dificilă.

Din '90 încoace s-a risipit atâta capital de încredere, încât cu greu mai pot fi adunate rămășițe de ici, de colo. Dar aceste rămășițe mai există. Așa cum vă spuneam mai la început, există în această țară oameni conștienți că politicile de dreapta, politicile liberale sunt singurele care pot scoate țara din impas. Până acum, populația României a avut o guvernare de stânga prin PDSR, una de centru-stânga prin actuala coaliție și cred, sper că s-a convins că astfel de guvernări nu sunt performante. Dimpotrivă, mergem din rău în mai rău. Concluzia înțeleaptă ar fi că doar o guvernare de dreapta ar mai putea îndrepta lucrurile în țară. Dacă electoratul român îi mai dă încă o dată votul de încredere lui Ion Iliescu, iar acesta - vă asigur eu - îl va dezamăgi, ce altă soluție mai rămâne pentru România? Răspunsul este unul singur: o guvernare cu adevărat de dreapta și nu una care s-a vrut reformatoare, dar a fost doar ineficientă. Istoria va dovedi că dreapta va scoate țara la liman.

– Cum vedeți viitorul UFD?

– V-am mai spus că, dacă electoratul vrea să mai experimenteze variante stângiste cu un PDSR în frunte, realitatea va demonstra încă o dată că a ales o cale greșită. În timp ce PDSR sau alte partide cu politică de stânga vor duce țara de râpă noi ne vom întări tot mai mult și oamenii inteligenți și electoratul își vor da seama că singura cale este cea de dreapta, prin competență, dinamism și multă muncă.

I. IERCAN

CONSIDERAȚII „POLITICIANISTE"

(Urmare din pagina 1)

De aceea primul pe care îl înlătură din partid este Vasile Goldiș, în care vedea un pericol. Dezamăgit și scârbit de manevrele politicianiste ale lui Maniu, Goldiș trece în Partidul Poporului, condus de Averescu. Pe rând, unii ca Vasile Lucaciu sunt eliminați fizic, cu bâta (emblema lui Maniu) în 1922, alții ca Ioan Suciu, Ștefan Cicio Pop, Al. Vaida-Voevod sunt eliminați treptat sau li se acordă funcții onorifice, fără putere de decizie. În 1926, P. N. R. se unește cu Partidul Țărănesc condus de Ion Mihalache, partid ce va avea un program de stânga. Noul partid care ia naștere, condus de Iuliu Maniu și Ion Mihalache vrea urgent să acceadă la putere și, prin Virgil Madgearu, dr. Lupu, Ralea, Iunian și chiar Armand Călinescu, își elaborează programul care era un program populist, cu elemente asociativ-cooperatiste, cu înființare de sisteme de cooperație pentru țărani și bănci populare.

Prestigiul regelui Ferdinand și al lui Ionel I. C. Brătianu fac imposibilă câștigarea alegerilor, așa că în cel mai caracteristic „stil democratic" Maniu trece la organizarea „roatelor de voinici" pe sate și, culmea, acționează pentru ademenirea minerilor din Valea Jiului, pentru o mare deplasare la București și răsturnarea guvernului democratic. Acțiunea este gata să se declanșeze în 1927, dar moartea regelui Ferdinand și apoi, la scurt timp, a lui Ionel I. C. Brătianu, vor duce la organizarea alegerilor și astfel, în 1928, P. N. Ț. vine la putere, pe care o deține, cu întreruperi, până în 1933. A fost cea mai neagră perioadă din istoria României: țara a fost îndatorată companiilor și țărilor străine (datoria cu Suedia datează de atunci), reprimarea în sânge a mișcărilor sociale în august 1929, la Lupeni și în februarie 1933, pe Valea Prahovei și la Grivița. De atunci acest partid, respectiv după 1933, se poate considera ca desființat. Rând pe rând, marile personalități, cei care au conceput un program popular, ca Madgearu, dr. Lupu, Ralea, Al. Vaida Voevod, îl părăsesc și partidul rămâne al lui Maniu și Mihalache, fără nici un rol pe scena istorică a României, doar că se remarcă printr-o gafă când, împotriva ordinii constituționale, îl readuce pe tron pe Carol al II-lea. Din 1938 partidul nu este numai politic desființat, dar și pe plan legislativ, astfel că acțiunile sale din 1945-1947 sunt povești, inclusiv că ar fi câștigat alegerile din 1946. Cu aceeași concepție eclectică, învechită și prăfuită de ani, cu oamenii educați la școala lui Maniu, după 1989, acest partid degeaba și-a agățat în coadă sintagma de creștin-democrat, pentru că nu s-a manifestat nici democratic și nici creștinește, promovând intoleranța, imoralitatea, falimentarea economico-socială și cultural-spirituală a României. Cu un președinte al țării pe măsură, cu o poziție ciudată, ca să nu spunem altfel, a abandonat interesele României, s-a preocupat de împărțirea resurselor țării între membrii marcanți ai săi. Nu întâmplător „Gruparea de la Brașov" caută să aducă partidul la ideile creștin-democratice și sociale contemporane, pentru a căuta o deschidere națională spre valorile creștine, sociale, europene. Ce s-a produs acum, prin înființarea grupului de acțiune, care să conducă la crearea Partidului Popular Român sau creștin-social, este o alternativă, o posibilitate de a ocupa spațiul rămas disponibil în spectrul politic românesc prin falimentul P. N. Ț. C. D. Domnul Ion Diaconescu spunea că partidul a mai suferit asemenea plecări între cele două războaie mondiale, prin plecarea lui Al. Vaida Voevod și a lui Armand Călinescu. Este drept, dar plecarea acelor personalități și a altora a aruncat partidul în anonimat, cum este aruncat și astăzi.

Ce s-a întâmplat este de bun augur pentru țară, pentru că programul social-democrat al PDSR va avea probabil o alternativă modernă, viabilă, ancorată, ca și cel al PDSR, în realitățile lumii contemporane. Nu anii de pușcărie dau valoare oamenilor și unui partid, ci programul său și aplicarea în practică, orientarea spre viitor, și nu spre un trecut cu care nu se poate mândri.

În acest context, devine explicabilă creșterea în sondaje a ApR și a dlui Meleșcanu, un partid nou, dar lipsit de principii și care vântură a treia cale și a treia republică, care după ei este ca povestea cu: „cei patru evangheliști sunt următorii trei: Luca și Matei." Rămâne până la urmă doar Matei. Tare cred că toată creșterea aceasta a sondajelor va fi pentru ApR o bășică umflată cu aer, care se sparge la primul obstacol. Dl. Meleșcanu, dacă analizăm cu seriozitate situația, nu s-a remarcat prin nimic. A fost tras din viermuiala diplomaților, care s-au ocupat cam cu de toate pe timpul lui Ceaușescu, de Ion Iliescu, pentru că era mai înalt și avea urechi mai mari. Extras cu greutate, pentru că mulți îl țineau de picioare, a fost pus în guvernul Văcăroiu ministru de externe. La pierderea alegerilor, deși a condus campania electorală a PDSR și a lui Ion Iliescu, se retrage. Specific oportunistului. Se retrage cu Iosif Boda, un tip suspect, cu Coșea, care a trecut de la spiritul liberal la PDSR, ca acum să se cantoneze la UFD. De fapt, se pare că, inițial, Virgil Măgureanu a dorit să creeze, consiliat de profesorul Ovidiu Trăznea, un partid de centru, din mai multe formațiuni mai mici, care să poarte denumirea de Alianța pentru România. Dl. Meleșcanu nu a mai avut răbdare și și-a creat propriul partid, fără nici o identitate, care-și oferă acum, ca o femeie de stradă, farmecele, tuturor celor care trec pe la putere, doar, doar va prinde ceva parteneri. Nu așa se face politică și ne pare rău de dl. Meleșcanu, care este arădeano-hunedorean de-al nostru.

Referitor la actualul guvern, Mugur Isărescu, credem că a fost pus pe un post marionetă, fără putere de decizie, întrucât miniștrii țărăniști și liberali au rămas aceiași. Singurii care știu ce fac și desfășoară o politică pe plan extern chiar concretă și bună sunt miniștrii P. D. Dl. Petre Roman ne-a făcut din nou dovada calităților sale diplomatice cu prilejul vizitei bine organizate în SUA.

În rest, dezastru total, care începe de la cap, respectiv de la președinție, de unde se propagă reforma, care, impusă de organismele internaționale lichidează totul. Ministrul Marga a început cu succes lichidarea învățământului și pentru a duce până la capăt misiunea încredințată, Emil Constantinescu caută să-l convingă să rămână în continuare pe post de demolator. Specific președintelui țării care, de fapt, se manifestă tot mai mult ca președintele PNȚCD. Împreună cu Ion Diaconescu îngroapă acest partid și își fac mendrele personale pe spinarea celor care i-au ales. Cred că arădenii s-au convins de „seriozitatea" acestui partid „istoric", care ne-a dat primari pe măsură și vor ști să aleagă mai bine, în interesul nostru, al Aradului și al județului.

Din ciclul „Țărăniști fără frontiere"

STATUTUL? MAR DE CEARTĂ...

Parafraza din titlu se referă la Statutul PNȚCD, adoptat la ultima Delegație Permanentă. Cei care l-au alcătuit s-au străduit din răsputeri să-i convingă pe delegații din teritoriu că o variantă mai bună nu există. Discuții interminabile, argumente și contra-argumente...

Remus Opriș îi sperie pe țărăniști cu BAU-BAUL liberal

Delegații organizațiilor județene au încercat pe toate căile să restrângă dreptul conducerii centrale de a impune candidați. În proiectul de Statut se prevede că pot fi desemnați astfel de candidați cu **consultarea** Comitetelor Județene. Delegații au sărit ca arși, cerând ca în locul cuvântului „**consultare**" să fie trecut „**aprobare**". După multe luări de cuvânt, a venit și rândul proaspătului secretar-general Remus Opriș să-și expună punctul de vedere. În disperare de cauză, acesta a găsit un argument irefutabil...

„Noi facem deocamdată un Statut care să ne fie de folos măcar în acest an electoral. Ce s-o mai întâmpla în 2004, ce Statut și ce principii vom adopta în 2004 pentru selectarea candidaților în alegerile parlamentare, vom vedea. Până una-alta, s-ar putea ca dumneavoastră, conducerile organizațiilor județene, să acceptați nu numai candidați de la centru ai PNȚ-ului, ci și ai liberalilor sau ai altor formațiuni politice, pentru că bănuiesc că nu aveți altă idee decât să candidăm în alegerile parlamentare împreună. Nu dați dreptul conducerii centrale a partidului să se situeze în raport cu dumneavoastră pe poziții măcar de egalitate cu conducerea centrală a liberalilor? Puteți avea un drept mai mare decât acela, prevăzut în acest statut, de a fi consultați?

Potrivit Legii electorale, listele vor fi semnate de către președintele CDR sau de către președintele PNȚCD, dacă ne va veni proasta inspirație - zic eu - să mergem singuri în alegeri. Atunci, vreți ca Statutul nostru să încalce Legea electorală?"

Vasile Lupu propune... paznici!

„Propun ca pe lângă cei angajați în departamentele de studii - sunt mulți, nici eu nu-i cunosc - să fie angajat și un funcționar care să marcheze absențele fiecărui parlamentar la votarea legilor. Când vine cineva să fie pus din nou pe lista de candidați, scot lista cu absențele și îi arăt cum s-a străduit el patru ani pentru țară și partid. Mă tem că tocmai cei care insistă cel mai tare să poată fi numiți de la centru vor avea o listă foarte lungă de absențe."

SIMION TODOCA

UN TATĂ FURIOS, UN COPIL „MAI ZBURDALNIC" ȘI O LEGE PESTE CARE NU SE POATE TRECE

În urma sesizării făcute de dl. **Florian Duma** la redacția cotidianului nostru, am încercat să aflăm care sunt motivele care stau al baza protestelor sale vehemente. Cauza supărărilor domnului Duma este continua persecuție a fiului său, Ruben Duma, rămas repetent în clasa a II-a, apoi din nou repetent de trei ori în clasa a V-a, în prezent neșcolarizat. Încercând să răspundem la întrebarea „Cine are interesul să îl persecute pe Ruben?" am pornit pe urmele declarației dlui Duma. Să urmărim desfășurarea cronologică a evenimentelor.

La Școala Generală nr. 22

În anul școlar 1996-1997, Ruben era elev în clasa a V-a B. În acel an, el a avut 449 de absențe, dintre care 44 motivate. Media la purtare: 4. Majoritatea notelor erau de 4. Doamna dirigintă Marcela Mițaru, cu care am stat de vorbă, ne spune că Ruben venea rar la școală, lua banii copiilor, era un elev mediocru. În anul școlar 1997-1998, Ruben a avut 396 de absențe (46 motivate) și media 6 la purtare. A rămas repetent a doua oară. În 1998-1999, când a început să repete a treia oară clasa a V-a, Ruben a venit la școală în primul semestru, însă după aceea a abandonat total cursurile.

În legătură cu toate aceste lucruri, tatăl copilului, dl. Florian Duma, era mereu anunțat, atât de

către diriginți cât și de către dl. director Iovan. Totuși, dl. Duma susține că nu a fost anunțat, că fiul său era trecut absent chiar și atunci când se afla la ore, că există o „solidarizare a profesorilor, director, diriginte la lucruri rele." Dacă toți aceștia îl persecută pe Ruben, am cerut și părerea foștilor săi colegi de clasă, acum în clasa a VII-a F. De la ei am aflat că Ruben chiulea, dormea la ore, că a furat bani, a dat foc la perdea, înjura profesorii, mergea la bar, la „viaduct", fuma. Iar dovada că directorul sau profesorii nu au nimic împotriva dlui Duma și a copiilor săi este faptul că Rahela Duma, elevă în clasa a VIII-a C la Școala Generală nr. 22 are note bune, nu are absențe și primește bursă socială în fiecare an. „De ce credeți că dl. Iovan l-a persecutat pe Ruben?", l-am întrebat pe dl. Duma. „Nu-i plăceau ochii lui. Ruben e o fire mai mișcătoare, mai zburdalnică..."

La Școala Generală Ajutătoare

Această instituție se ocupă de copiii cu deficiențe intelectuale, recuperabili și reintegrabili social. Planul de școlarizare pentru anul 1999-2000 cuprinde 218 locuri, ceea ce este foarte puțin raportat la cerere. În prezent, sunt aproximativ 30 de copii pe lista de așteptare.

În vara anului 1998, dl. Florian Duma a considerat că locul lui Ruben este în această instituție și a făcut demersuri în acest sens. Copilului i s-au făcut testele necesare și, într-adevăr, gradul său de dezvoltare intelectuală îi permitea accesul aici. Însă nu existau locuri libere. La cererea domnului Gheorghe Schwartz, directorul Școlii Ajutătoare, dl. Iovan îl reprimește pe Ruben la Generală 22, în anul școlar 1998-1999, până când se eliberează un loc la Școala Ajutătoare. Dar Ruben abandonează școala, tatăl său nu știe acest lucru, însă acuză Școala Ajutătoare - „locuri s-au eliberat multe, dar nu pentru Ruben, ci pentru alții care aveau relații." În vara lui 1999, dl. Duma revine la Școala Ajutătoare, i se spune să vină în data de 23 august, când se întrunește Comisia de Expertiză complexă, însă nu vine atunci, ci abia în toamnă. Celălalt copil al său, David Duma, este primit la această școală și, în prezent, este în clasa a V-a.

Ruben Duma va împlini 16 ani în curând. El nu poate fi primit la Școala Generală Ajutătoare pentru că a depășit cu trei ani vârsta pentru clasa a V-a. La Inspectoratul școlar, dl. Valentin Vașlovan, responsabil cu Învățământul special (până în noiembrie 1999), ne-a pus la dispoziție Regulamentul de organizare și funcționare a învățământului special, aprobat din ordinul MEN 4217/1999. Cap. V, art. 23 al acestui regulament prevede că „elevii din învățământul special, care au întrerupt școala, pot fi reînscriși dacă nu au depășit vârsta clasei cu mai mult de trei ani."

În prezent...

Ruben e neșcolarizat. Are 16 ani și ar vrea să fie în clasa a V-a. Acest lcuru este imposibil, cu toate insistențele și presiunile făcute de tatăl său. Domnului Duma i s-a recomandat Școala Profesională din Ineu, unde băiatul ar învăța o meserie. Nici nu vrea să audă. „Eu nu îl trimit la armată"...

CĂTĂLINA LATU
Foto: **ȘT. MATYAȘ**

Prognoza vremii pentru luna februarie 2000

Caracterizare generală

Regimul termic va fi în general normal, exceptând partea centrală a țării, unde se va situa sub valorile obișnuite ale acestei luni. Cantitățile de precipitații vor fi ușor excedentare în vestul și centrul teritoriului și în general normale în rest.

Intervale caracteristice

1-3: Vremea va fi predominant frumoasă în zonele de deal și de munte, unde cerul va fi variabil, mai mult senin. În zonele joase se va produce ceață asociată cu depunere de chiciură, care izolat va persista. Vântul va sufla slab până la moderat. Temperaturile minime vor fi cuprinse între -10°C și 0°C, mai coborâte în depresiunile intramontane, iar maximele între 2° și 10°C.

4-7: Cerul va fi mai mult acoperit în vestul, nordul și centrul țării și variabil în rest. Vor cădea precipitații temporare sub formă de ploaie, lapoviță și ninsoare, îndeosebi în regiunile intracarpatice, favorizând producerea poleiului. La munte va ninge. Vântul va prezenta intensificări locale în sud-estul țării și la munte, unde va spulbera zăpada. Temperaturile minime vor fi cuprinse în general între -6° și 4°C, iar cele maxime între -2° și 7°C. Local, se va produce ceață.

8-12: Vreme schimbătoare în regiunile nord-vestice și predominant închisă în celelalte. Vor cădea precipitații slabe, mai ales sub formă de ninsoare în majoritatea regiunilor, începând cu cele vestice. Sunt condiții de polei. La munte va ninge. Vântul va avea intensificări temporare din sectorul estic. În primele zile vor fi condiții de ceață asociată cu depunere de chiciură în Moldova, Muntenia și Dobrogea. Temperaturile minime vor fi cuprinse între -14° și 7°C, iar cele maxime între -4° și 6°C, local mai ridicate în vestul țării.

13-17: Vremea va fi închisă în cea mai mare parte a intervalului. Vor cădea precipitații în majoritatea regiunilor, la început ninsori, apoi mixte, predominând ploile în vest. La munte va ninge. Izolat, se va produce polei, iar local ceață. Vântul va prezenta unele intensificări în Moldova precum și la munte. Temperaturile minime vor fi cuprinse între -10° și 0°C, mai coborâte în centrul și nord-estul țării în primele nopți, iar cele maxime se vor situa între -2°C și 8°C, mai ridicate în sud-vestul țării în ultimele zile.

18-23: Vremea se va răci treptat. Cerul va fi variabil, cu înnorări mai accentuate în nordul, centrul și estul țării. În primele zile ninsorile vor fi răzlețe, apoi se vor semnala îndeosebi în Transilvania, Moldova, Dobrogea, Muntenia și zona de munte, unde vor fi viscolite. Temporar, vântul se va intensifica și în celelalte regiuni. Temperaturile minime vor fi cuprinse între -15° și -5°C, mai coborâte în centrul țării, iar maximele între -6° și 4°C.

24-29: Vremea va fi rece. În primele zile cerul va fi temporar acoperit și va ninge mai ales în jumătatea nordică a țării. Vântul va avea unele intensificări, viscolind sau spulberând zăpada în estul țării și la munte. Temperaturile minime vor fi cuprinse între -14° și -4°C, mai coborâte în estul Transilvaniei, iar maximele între -6° și 4°C. Spre sfârșitul intervalului precipitațiile se vor restrânge, iar temperatura va marca o creștere.

Fenomene deosebite probabile: nopți geroase mai ales în centrul țării, în ultima decadă; polei local în decadele a doua și a treia; viscol în cea de a doua jumătate a lunii.

Terapie prin desen la Școala Generală Nr. 11

În perioada 27 ianuarie - 29 februarie a.c., în Sala Palatului Cultural din Arad are loc o expoziție de pictură realizată de către elevii Școlii Generale Nr. 11.

„Sufletul" acestei acțiuni a fost profesorul de desen **Adriana Crângașu**. Dânsa a sugerat elevilor să abordeze o temă cât mai largă într-o notă pozitivă, încercând să cultive încrederea, curajul și voința tinerilor învățăcei. Ideea doamnei profesor a venit în urma unui test psihologic la care au fost supuși elevii dânsei la începutul anului școlar. **„În urma acestui test am constat că elevii erau triști, pesimiști și nu agreau desenul. Am încercat să le insuflu un tonus optimist."**

Se pare că elevii au început să o îndrăgească pe doamna **Crângașu**, prezențele la orele dânsei fiind în proporție de 100%.

Mai mult „terapia prin desen" și discuțiile cu profesorul **Adina Crângașu** au contribuit la instaurarea unui climat de bună dispoziție și încredere în forțele proprii printre elevi. Iată, un bun exemplu de dascăl care reușește să pregătească cu adevărat copiii pentru viață, promovând valori care au aplicabilitate și sunt valabile în orice domeniu: pozitivism, încredere, curaj, voință.

Toți cei care vor să viziteze expoziția de pictură a elevilor de la Școala Gen. Nr. 11 o pot face zilnic până la sfârșitul lunii februarie.

O. BULZAN

IDENTIFICAȚI ȘI ÎNCARCERAȚI

În urma măsurilor specifice întreprinse de polițiștii arădeni au fost depistați și încarcerați: **Radu Ioan**, de 35 ani, din Bacău urmărit general, care are de executat un mandat de 1,8 ani închisoare, pentru tăinuire și **Dincă Mihaela**, de 31 ani, din Chișineu-Criș, care are de executat un mandat de 10 luni închisoare, pentru înșelăciune, fals și uz de fals.

NICOLAE RADAC, din Bujac

ȘONTÂC, ȘONTÂC, CU CUȚITUL

Nicolae Radac, are 53 de ani, și locuiește pe strada Măgurei din Bujac. Zilele trecute, ne-a reclamat: 1. că nu primește cadru de mers de la Handicapați și 2. că a fost bătut de fosta soție.

„DA' M-ASCUNDE POLIȚIA"?!

Pensionat de boală, N.R. a lucrat în construcții, ca maistru de instalații. Până în 28 decembrie 1994 când, spune el, s-a pilit puțin și grăbindu-se după lemne, a alunecat pe scări. Urmările: 1) fractură de șold și hemoragie cerebrală cu hemiplegie dreaptă; 2) pensionare, conform deciziei 174440/25 mai 1995; 3) (nu scrie în acte) izolare și trai mizer, în ciuda pensiei de 930.000 lei.

N. Radac ne-a întâmpinat într-o mizerie cruntă. Mi s-a părut un om mai degrabă nepăsător, decât neputincios; în bucătărie - resturi de mâncare; în cameră - urme de scuipat. Firesc, căci d-na Florica B. asistentă șefă la Ortopedie, a divorțat de el în 28 oct. 1994, când era sănătos.

„Sunt paralizat (îmi arată piciorul operat de 4 ori). Nu mă bagă nimeni în seamă. Vecinii bat în geam și-mi cer un deț de țuică să-mi ia mâncare. Fosta soție, are locuință în anexă, m-a bătut cu coada lopeții. N-am vrut să-i dau cazanul de fiert lături. De nervi, i-am spart geamurile, apoi a venit poliția. M-au dus cu duba la sediu, m-au amendat cu un milion de lei, pentru tulburarea liniștii publice. N-am plătit și nici n-o să plătesc. Credeți că mă vor „ascunde" ăștia?"

Mai departe, autocompătimire... „Fiul cel mare, Radac Nauris are 26 de ani și e handicapat, ca mine. Dar el primește ajutor de la stat. Fosta soție locuiește în anexa de 2 camere cu Nauris, Ciprian (n.a. - sănătos, militar în termen) și fosta mea soacră. Mă descurc foarte greu, uitați ultima factură telefonică (167.000 lei). Banii de pe masă (100 mii) sunt pentru lemne. Dintre rude, o am pe mama - 80 ani, oarbă - și fratele meu, în satul Gotlop - jud. Timiș. Am rugat pe dl. Sandu de la Handicapați să-mi dea un cadru de mers, ăsta-i stricat. N-am decât șase găini și un cocoș..."

– Domnu' RADAC, consumați alcool, din când în când?

– Eh, ca tot omul...

«CÂTĂ ȚUICĂ PE MASĂ/ATÂTEA GEAMURI SPARTE-N CASĂ»

Am solicitat opinii fostei soții, deși „clientul" nostru (și al Poliției) ne-a spus să nu dăm pe la dânsa. Doamna F.B., după stresul serviciului, vine la stresul casnic: un copil **într-adevăr** bolnav (paralizat) și un ex-soț semi-paralizat, dar foarte „activ".

„Minte. M-a terorizat 23 de ani. Fugea cu cuțitul după mine și copil. N-a încetat nici după divorț. În ziua cu pricina s-a ciorovăit cu noi pentru cazan. M-a urmărit în curte, amenințându-mă și, sincer l-am împins cu mătura de nuiele. A căzut, s-a ridicat și a plecat la birt. Seara, a venit băut și mi-a spart...toate geamurile cu toporul. M-am ascuns, am stins lumina. Mama și copilul bolnav erau speriați. S-a dus la vecin (Feher Alexandru - n.a.) și le-a spart și lor un geam, crezând că-s acolo. Am chemat Poliția, care l-a amendat deoarece el nu era la primul scandal. Chiar în prezența lor, agita cuțitul și blestema într-una".

D-na Buzgan mai relatează că mama lui Radac N. nu e oarbă. „E doar sătulă, la fel ca fratele lui, de accesele sale de nebunie și paranoia. El singur s-a izolat, crede că-l fură toată lumea. Cadru îi trebuie? Are unul nou, luat de mine, dar nu-l folosește!"

FEREASTRA, BAR LA STRADĂ!

Altă declarație lămuritoare ne-a oferit familia Feher, vecinii care au fost colindați ... cu toporul:

„Domnu', ăsta-i un bețiv, și-un mincinos. A terorizat familia și vecinii. Bine i-a făcut Poliția. În 27 noiembrie anul trecut, am auzit hărmălaie (strigăte, geamuri sparte) la ei. Soțul s-a suit în pod, să vadă ce se întâmplă, să n-o omoare pe Florica. Între timp, a venit la noi și a dat cu toporul în geam. Fiul nostru a ieșit și l-a dezarmat, împingându-l în șanț. Acolo l-a găsit Poliția, răstignit pe spate, la poartă. Cu cuțitul în mâna dreaptă („paralizată") l-a întrebat pe polițist câte clase are și l-a amenințat. Nu plătește pensie copiilor, întreținere, nimic. Doar băutură, pe care o consumă noaptea cu țiganii, la geamul casei sale."

* * *

Asta ar fi pe scurt, povestea unui om din toate privințele, bolnav (închipuit) de mania persecuției. Comentariile sunt de prisos.

ADRIAN IOSIF

REDUCERI DE ACCIZE

Guvernul a redus cu 20% nivelul accizelor atît la alcool și băuturi alcoolice spirtoase, cît și la cafea, produse petroliere și confecții din blănuri nobile.

Prin actul normativ aprobat în ședința de duminică a Executivului, acciza la alcoolul brut a rămas la nivelul de 140 euro pe hectolitru, iar la alcoolul etilic rafinat acciza a fost redusă de la 202 euro la 160 euro pe hectolitru.

La băuturile alcoolice spirtoase obținute pe bază de alcool etilic rafinat și la băuturi alcoolice obținute din distilație de cereale, acciza este de 180 euro pe hectolitru alcool pur, la care se adaugă un procent de 1% asupra prețului maxim de vînzare cu amănuntul declarat.

La vinuri nespumoase, spumante, precum și la vermuturi și la alte produse pe bază de vin, cu excepția oțetului alimentar, cu o concentrație în alcool de pînă la 22%, acciza nu a fost modificată, în schimb la vinurile spumoase, acciza a fost redusă la 2,75 euro pe hectolitru la 1 grad alcoolic.

La berea produsă de producătorii independenți cu o capacitate de producție anuală între 100.000 hl și 200.000 hl, acciza este de 1,40 euro hl/1 grad alcoolic, la cea produsă de producătorii cu o capacitate între 50.000 hectolitri și 100.000 hl, de 1,30 euro hl/1 grad alcoolic, iar la cea produsă de producătorii cu o capacitate de pînă la 50.000 hl, de 1,20 euro hl/1 grad alcoolic.

La benzine-carburanți auto, accizele au fost stabilite la 270 euro pe tonă, la benzine fără plumb la 220 euro, iar la motorina auto (combustibil pentru motoare Diesel), la 105 euro/tonă.

La cafea verde, acciza va fi de 775 euro pe tonă, de la 826 euro/tonă, la cafea prăjită, inclusiv cafea cu înlocuitori, de 1.035 euro pe tonă, de la 1.101 euro/tonă, iar la cafea solubilă, inclusiv amestecuri cu cafea solubilă, de 4,50 euro pe kilogram, de la 5 euro/kg.

În ceea ce privește confecțiile din blănuri naturale (cu excepția celor de iepure, oaie și capră), acciza este de 40%.

Ministrul Finanțelor, Decebal Traian Remeș, a declarat, duminică seara, că noile valori ale acestor accize vor intra în vigoare de la data de 15 februarie.

Reducerea accizelor, în cazul alcoolului și al băuturilor spirtoase, a impus instituirea în același timp a unor măsuri suplimentare pe linia circulației acestor produse, fapt pentru care au fost instituite prețuri minime, sub nivelul cărora nu poate fi comercializat nici alcoolul și nici băuturile alcoolice spirtoase.

Pentru împiedicarea fenomenului creșterii nejustificate a prețurilor cu amănuntul aferente băuturilor alcoolice spirtoase, agenții economici producători interni sau importatori de astfel de produse vor declara prețurile maxime de vînzare cu amănuntul ce urmează a fi practicate fără a putea fi depășite de nici un agent economic operator pe piața acestor produse.

Întrucît în ultima perioadă s-a constat intensificarea fenomenului de evaziune fiscală prin sustragerea de la plata accizelor a unor produse ușor substituibile celor supuse astăzi acestui regim, Guvernul a mai stabilit extinderea sferei de aplicare a accizelor, prin introducerea în această sferă a unor noi produse, precum alcoolul brut și băuturile alcoolice spirtoase obținute exclusiv din alcool etilic rafinat sau distilat de cereale, benzinele de prima distilare de DAV, de cocsare și de piroliză - în cazul în care acestea nu sunt livrate altor rafinării pentru procesare - combistibilii tip "M" și de tip "P" - livrați în alte scopuri decît cele pentru încălzit, uleiurile pentru motoare auto, aditivi preparați pentru benzine, vaselinele și parafinele.

Potrivit comunicatului de presă emis de Guvern, fenomenele de fraudă și evaziună fiscală în domeniul producției și importului de bunuri supuse accizelor, în special al produselor de tutun, s-au amplificat, iar economia subterană în acest sector capătă proporții alarmante.

Veniturile bugetare încasate din accizele aferente alcoolului și băuturilor alcoolice pe bază de alcool sunt în continuă scădere și invers proporționale cu abundența de astfel de produse pe piață, comercializate la prețuri mult sub costul lor real.

Din analiza efectuată, a rezultat că o cauză care a condus la acentuarea acestor fenomene a fost și majorarea repetată a nivelului accizelor datorate bugetului de stat.

Scopul final al tuturor măsurilor propuse este diminuarea fenomenului de contrabandă și evaziune fiscală înregistrat în special în domeniul alcoolului și băuturilor spirtoase și încasarea unor venituri constante la bugetul de stat.

Întrucît de la intrarea în vigoare, respectiv data de 1 ianuarie 1998 și pînă în prezent, prevederile Ordonanței de Urgență a Guvernului nr.82/1997 privind regimul accizelor și a altor impozite indirecte au suferit numeroase modificări și completări care au îngreunat aplicarea efectivă a acestora, s-a stabilit, de asemenea, cuprinderea într-un singur act normativ a tuturor prevederilor existente în prezent pe linie de accize.

S.C. INDUSTRIALIZAREA LAPTELUI ARAD S.A.

anunță

vânzarea imobilului în suprafață de 964 m.p. situat în NĂDLAC, str. M. Eminescu nr. 79.

Informații la telefon nr. 057-287456.

(4932429)

CONSULTA HOLDING A.G.

în calitate de lichidator al **S.C. „ARAVIASCOMB" S.A. Arad**

Vinde, joi, 3 februarie 2000, ora 10 (sediul societății - Calea Zimandului nr. 5), următoarele **active**:

		Preț pornire (milioane lei)
Ferma 6	- com. Vladimirescu	4,597
Baza Semlac	- Șoprón 1	185
	- Șopron 3	665
	- Punct analiză	66
Baza Șiria	- Șopron 1	192
	- Punct analiză	48
Ferma 30 - Gai	- Hala 1	288
	- Hala 2	278
	- Locuință	55
Ferma 21	- Pecica	4,039
Baza Șimand		1,003
Baza Mailat		150
Baza Macea		1,012

Pas licitație 20%.

Caiet de sarcini și detalii la sediul societății sau la telefon 231259.

(4932430)

Valorificarea bunurilor legal confiscate sau intrate în proprietatea privată a statului

Guvernul a reglementat, duminică, printr-o ordonanță, modul și condițiile de valorificare a bunurilor legal confiscate sau intrate, potrivit legii, în proprietatea privată a statului.

Actul normativ reglementează situația bunurilor mobile și imobile care provin din succesiuni fără moștenitori legali sau testamentari, a bunurilor mobile fără stăpîn, precum și a celor părăsite. Valorificarea lor se va face în baza prevederilor ordonanței 128/1998 privind reglementarea modului și condițiilor de valorificare a bunurilor legal confiscate sau intrate, potrivit legii, în proprietatea privată a statului.

Ordonanța extinde categoriile de beneficiari care pot beneficia de atribuirea cu titlu gratuit de bunuri intrate în proprietatea statului, printre care se numără: instituțiile de cult, pentru autovehicule, ambarcațiuni sau motoare; ministerele, autoritățile publice centrale și locale, pentru bunuri de natura echipamentelor de comunicații, tehnică de calcul și birotică.

Pentru a asigura decontarea operativă a cheltuielilor de valorificare, s-a prevăzut ca acestea să fie recuperate din veniturile încasate, iar diferența se va face venit la bugetul de stat.

Ordonanța completează prevederile ordonanței 128/1998 privind reglementarea modului și condițiilor de valorificare a bunurilor legal confiscate sau intrate, potrivit legii, în proprietatea privată a statului.

Sancționarea unor fapte contravenționale din transportul feroviar și cu metroul

Actul normativ crează cadrul legal de aplicare a sancțiunilor contravenționale și stabilește faptele care constituie contravenții la reglementările privind siguranța circulației, securitatea transporturilor, calitatea produselor și a serviciilor.

Potrivit actului normativ, constituie contravenții faptele personalului care, în desfășurarea operațiunilor feroviare, încalcă normele privind siguranța circulației, securitatea transporturilor, calitatea serviciilor și a produselor, printre aceste numărîndu-se: neasigurarea în stațiile de cale ferată și metrou a funcționării instalațiilor privind informarea și avizarea publicului călător; neîntreținerea curățeniei și neasigurarea funcționării grupurilor sanitare în stații; îndrumarea trenurilor de călători fără a fi asigurată în vagoane funcționarea instalațiilor sanitare, de încălzire și de iluminat, precum și fără a fi salubrizate și dotate cu materialele igienico-sanitare; efectuarea serviciului de către personalul feroviar și de metrou fără a asigura buna servire a publicului călător.

Contravențiile se sancționează cu amenzi între 300.000 de lei și 10.000.000 de lei, acestea fiind aplicate de Ministerul Transporturilor și Autoritatea Feroviară Română.

MINISTERUL MUNCII ȘI PROTECȚIEI SOCIALE

Anunță organizarea concursului pentru ocuparea postului de director general, consilier gr. I A, în data de 16.02.2000, ora 10,00.

Condiții:

- studii superioare, 8 ani vechime.

Relații la D.G.M.P.S. Arad, tel.: 280176.

S.C. MANITOBA TEX SRL

Angajează: CONFECȚIONERE

CONDIȚII:

- Experiență în domeniu pe una din următoarele mașini: Triplock sau Uberdeck sau simplă.
- Vârsta maximă 35 ani.

Solicităm caracterizarea de la ultimul loc de muncă și oferim salar atractiv.

Telefon: 250505; Fax: 281322.

Adresa: str. Ursului, nr. 21 (1287375)

NOUTĂȚI PRIVIND ADMITEREA LA UNIVERSITATEA „AUREL VLAICU"

Așa cum v-am informat într-un număr anterior, Senatul Universității „Aurel Vlaicu" Arad a hotărât ca la facultățile de Inginerie și de Științe Economice admiterea să se facă doar pe baza rezultatelor de la examenul de bacalaureat, indiferent de anul absolvirii liceului, dar cu condiția ca în probele de la examenul de bacalaureat să fie cel puțin o probă specifică specializării la care se concurează.

Media de admitere se va calcula ca media aritmetică dintre media generală a examenului de bacalaureat și nota de la examenul de bacalaureat obținută la proba specifică specializării.

În cazul în care un candidat are în probele de bacalaureat mai mult de o probă specifică specializării, se va alege pentru calculul mediei de admitere nota cea mai mare dintre cele obținute pentru aceste probe.

Admiterea la Universitatea „Aurel Vlaicu" pentru anul universitar 2000-2001 se va organiza în luna iulie și înscrierile vor debuta în data de 18 iulie. Dacă în această sesiune de admitere nu se vor ocupa toate locurile, se va organiza a doua sesiune de admitere în perioada 01-10 septembie.

În continuare, - după informațiile primite de la conf. univ. dr. ing. **Ionel Barbu**, secretarul comisiei centrale de admitere - vom prezenta informații despre admiterea la Facultatea de Teologie Ortodoxă. În cadrul acestei facultăți funcționează trei specializări: Teologie Pastorală, Teologie Litere și Teologie Asistență Socială.

Concursul de admitere se va desfășura în două etape și anume:

Etapa I: (preselecție pentru toate specializările)

- vizită medicală
- muzică-dicție

Etapa a II-a:

Specializarea Teologie Pastorală:

Proba I - Teologie Dogmatică - scris

Proba 2 - (la alegere) - Istoria Bisericii Ortodoxe Române sau Limba Română (scris)

Specializarea Teologie Litere:

Proba 1 - Teologie Dogmatică - scris

Proba 2 - Literatura română - scris

Proba 3 - Limba Română - scris

Specializarea Teologie Asistență Socială:

Proba 1 - Teologie Dogmatică - scris

Proba 2 - Psihologie - scris

Studii apofundate - Secția sistematică:

Proba 1 - Teologie Dogmatică - scris;

Proba 2 - Teologie Morală - scris

Informații suplimentare despre admitere se pot obține la avizierele facultăților și la următoarele telefoane:

Comisia centrală de admitere - 283010; 092 252646

Facultatea de Inginerie - 231881

Facultatea de Științe Economice - 280679

Facultatea de Teologie Ortodoxă - 285855

V. F.

Trenurile pe relația Ungaria - anulate

Trenurile de călători care circulă în relația România - Ungaria vor fi anulate, începînd cu 1 februarie, din cauza grevei angajaților din calea ferată maghiară - MAV, informează un comunicat al Societății Naționale de Transport Feroviar de Călători transmis agenției MEDIAFAX.

"Trenurile vor fi anulate datorită neprimirii lor de către calea ferată ungară", precizează comunicatul.

CFR Călători a decis ca o serie de trenuri internaționale care asigurau legătura cu Ungaria să își modifice traseul pe teritoriul românesc. Astfel, trenul 346/347 Dacia va circula pe relația București - Curtici și retur; trenul Ovidius 352/353 va circula pe distanța Constanța - Arad și retur, iar trenul 406/407 Corona va circula pe relația Brașov - Oradea și retur.

S.C. „FRIGORIFER" S.A.

Arad, Calea 6 Vânători, nr. 55

Cumpără PORCI și VITE după cum urmează:

GRUPA 90-130 kg - 12.500 lei/kg
GRUPA 131-150 kg - 11.500 lei/kg
BOVINE ADULȚI > 350 kg - 8.000-10.000 lei/kg
TĂURAȘI 350 - 450 kg - 10.500 lei/kg
TĂURAȘI 450 kg - 11.000 lei/kg

Plata la două săptămâni la telefon: 256628; 255420 int. 24.

„ÎN AMERICA DOAR CEI BOGAȚI MAI POT SĂ-ȘI PERMITĂ SĂ ÎNVEȚE MUZICĂ"

Afirmă muzicianul american ETHAN SPERRY

– Sunteți absolvent de filosofie. Ce tangențe există între aceasta și muzică?

– Pe când eram la universitate nu eram hotărât ce vreau să devin în viață. Am vrut să fiu inginer, am studiat fizica și nu mi-a plăcut deloc. Așa că am schimbat profilul cu filosofia, pentru că te face să-ți folosești mintea. De fapt de asta merge omul la universitate! Între timp cântam în cor iar din anul trei am ajuns asistent al dirijorului și aveam grupul meu coral. În ultimul an de facultate, am dirijat opera „Carmen" de G. Bizet cu o orchestră și un cor formate din studenți. Cu timpul m-am gândit că vreau să ajung muzician, dar era prea târziu să-mi schimb profilul. Filosofia rămâne o preocupare din tinerețe care încă mă mai fascinează. Muzicienii erau angajați în dezbaterile filosofice ale timpului lor, spre exemplu Beethoven, Wagner.

– Lucrați cu mai multe coruri ?

– Da, în America, în momentul de față, conduc patru coruri și sunt dirijor secund al celui de al cincilea. Cânt în corul Filarmonicii din Los Angeles. Spre deosebire de România, noi nu avem coruri stabile, angajate. Acest cor este format din 20 de profesioniști ca mine și 80 de voluntari, care cântă pe gratis și repetă o dată pe săptămână, nu zilnic ca aici la dv. pentru că guvernul nu are bani pentru muzică.

– Cum ați lucrat aici, cum apreciați corul arădean?

– Cred că acest cor este foarte talentat, foarte bun. În America nu prea avem coruri care știu să citească note. Aici am repetat numai două săptămâni, lucrarea fiind complet nouă și coriștii au îndeplinit tot ce le-am cerut. Talentul este apreciabil, vocile, excelente.

– Sunteți obișnuit să lucrați cu orchestra?

– Nu la fel ca și cu un cor. M-a bucurat foarte mult să lucrez cu orchestra Filarmonicii din Arad, care este, incontestabil, foarte bună.

– Este primul concert cu o orchestră în Europa ?

– Înainte am dirijat coruri cu care am venit în turneu dar aceasta este prima ocazia când dirijez un ansamblu orchestral european.

– Cum se vede din America, muzica europeană?

– Toată arta și muzica vin din Europa. (Cum multă lume în America vine tot din Europa. Și bunicii mei au venit din Polonia, Germania și Rusia.) Astfel influența Europei asupra Americii este covârșitoare. La noi cea mai mare parte a culturii este încă puternic europeană. De altfel, toate orchestrele celebre au dirijori europeni.

– Cum sunt folosite în Statele Unite tradițiile muzicale ale aborigenilor?

– Bine, în secolul XX este uriașa tradiție a jazz-ului, cea mai serioasă muzică ce vine din culturile africană, americană.

– Mai există și muzica pielilor roșii, din care ceva transpare în lucrările lui Aaron Copland...

– Da, absolut. Ritmuri, melodii sunt încorporate în muzica americană. Când s-a cucerit America au fost uciși mulți indieni și cultura lor s-a pierdut complet. Dintre cei rămași mulți nu-și mai amintesc de muzica lor. E foarte trist.

– În ce ne privește, ar trebui să nu ne lepădăm cu bună știință tradițiile și rădăcinile, repetând o eroare. Globalizarea o fi ea bună dar poate fi și o primejdie, din acest punct de vedere.

– Doamne ferește! În America, acum toată lumea ascultă muzică pop. În 20 de ani nimeni nu va mai ști cine a fost Beethoven. Avem un învățământ muzical slab. Doar cei bogați mai pot să-și permită să învețe muzică. Dacă ești crescut în New York sau Boston, ca mine, ai parte de acest fel de educație, dar dacă trăiești în Ohio, imposibil.

Interviu realizat de DANA TODOR
Foto: ONORIU FELEA

CONTESTAREA LUI EMINESCU

În revista Dilema, (martie 1998), apar mai multe articole contestatare semnate de tineri obscuri, alături însă de fostul mare critic literar (până în 1990) Nicolae Manolescu. Era o vehementă luare de atitudine împotriva lui Eminescu, iar principalele obiecții erau:

- Eminescu nu este „poet național";
- Eminescu nu este „omul deplin al culturii românești" (după cum l-a numit Constantin Noica);
- Eminescu nu mai este actual

Acum, la aniversarea celor 150 de ani de la nașterea lui Eminescu, creația eminesciană a prilejuit noi puncte de vedere, foarte multe temeinice (care pledau pentru ideea că Eminescu este contemporanul nostru și că „afară de Eminescu totul e aproximativ în cultura română"). O voce singulară a fost a lui Horia Roman Patapievici, care candid afirma despre poporul român că este „un neam flecar și lipsit de Dumnezeu, nerâvnitor la sfințenie și agramat în grandoare, ahtiat de măriri calpe și înjosit de vanități pe care, sclavi și servili, nu le-am putut legitima decât prin atentat, ultragiu și minciună" (**Politice**, ed. Humanitas, 1996). Acest impostor între intelectualii umaniști publică (din nou?), desigur în ***România liberă*** (15 ian.), un punct de vedere contestatar, văzând în Poet un fost „caz sociologic": „Ca poet național, el nu mai poate supraviețui, deoarece noi ieșim din zodia naționalului". „Interesant nu mai este, deoarece tot ce e interesant în Eminescu e pur german, iar azi nu se mai consideră interesant decât ce vine din zona anglo-americană". Mintea lui H. R. Patapievici anulează întreaga cultură, ideologie, spiritualitatea românească pentru că se corelează cu modelele europene - franceze, germane, latine. „Noi, conservatorii, *spune același*, nu mai putem avea răgazul reacționar de a-l reciti cu plăcere pe Eminescu.". În fine, „Eminescu nu mai poate fi, azi, decât o afiliere nocturnă la niște valori pe care toți cei care se află la modă se întrec să le evacueze din spațiul public."

Sigur că n-ar trebui luat în seamă un asemenea punct de vedere, la fel ca și cele de mai sus. Însă pentru că acești „dilemiști" insistă pentru distrugerea unui mit național și anularea unui reper valoric, esențial pentru cultura română, se impune luarea de atitudine asupra periculozității proliferării unor asemenea absurdități, scrise (și publicate) de acești ofticați opiniomani antinaționali.

Seriozitatea oricărei opinii se sprijină pe o judecată neinteresată, nepasională și obiectivă. Cred că ceea ce se afirma în acest ziar (**Adevărul**, 18 ian.) și anume că „Eminescu înseamnă veșnicie. Când îl uiți sau îl blamezi, înseamnă că ți-ai pierdut identitatea națională." Pentru că el „reprezintă temelia a spiritualității românești" (D. Zăvoianu). Eminescu „măsura noastră" (C. Noica) nu poate fi supus unei „caragializări de receptare" (M. Cimpoi), iar negativiștii mai degrabă au frica de Eminescu decât o năzuință de „schimbare de imagine". Nici o națiune, oricât de foarte europeană ar fi, nu și-a negat valorile, ci le-a clasicizat, admirându-le și considerându-le repere sacre. Englezii nu l-au contestat pe Shakespeare, nici germanii pe Goethe ori Holderlin, nici rușii pe Dostoievski, nici francezii pe Hugo și Baudelaire și nici americanii pe Faulkner ori Hemingway. *Când, se întreabă Emil Cioran*, „se va evapora apa din sângele românilor?" Când vom ști prețui valorile naționale cu care contribuim, ca părticică a noastră, la constituirea paradigmei valorii europene și universale?

Eminescu este poetul nostru național, iar când Ștefan Augustin Doinaș într-o emisiune tv. afirma că Eminescu nu se mai citește, elevii prezenți în studio (ca decor!) rosteau discret și repetat „ba da!". Fiecare opinie exprimată de Patapievici, Blandiana, C. Preda, T. Paleologu și ceilalți „dilemiști" mărturisește relația personală a persoanelor amintite cu Valoarea. Diluarea identității naționale înseamnă conversiunea istoriei, a culturii, a spiritualității române, în care un rol preferențial îl are autorul Geniu-lui pustiu. Eminescu trebuie să rămână pofta noastră de frumusețe, pe care s-o transferăm cum se cuvine generațiilor tinere. Eminescu este altul la fiecare nouă lectură, așa cum este altul citit de același om la vârste diferite. Aberațiile rătăciților în spațiul cultural românesc trebuie să rămână ecranări negative pentru evidențierea frumuseților perene ale creației eminesciene.

ANTON ILICA

UN OM, ZECE CĂRȚI ȘI O PROFUNDĂ NERUȘINARE

Omul este profesorul dr. George Șora. Acum, în vârstă de 70 de ani, dintre care mai mult de 45 sacrificați pe altarul școlii românești, printre care și în cadrul Facultății de istorie a Universității din Timișoara.

Opera domniei sale se compune din peste 600 de articole, 10 cărți tipărite, dintre care una - cea dedicată lui Vasile Goldiș - a fost premită de Academia Română și recunoscută de o instituție de specialitate din Marea Britanie. Munca sa de o viață i-a fost recunoscută de specialiști de înaltă clasă din domeniul istoriei moderne.

Marea nerușinare vine de la un prea restrâns grup așa-zis „elitist", care numără cam atâți câți are o echipă de handbal cu una sau două rezerve. Aceștia pretind că fenomenul cultural, oricare ar fi domeniul lui - cultură, filosofie, muzică, arte plastice - este apanajul exclusiv al elitei. Ei au la îndemână și o revistă în paginile căreia publică numai ei și ai lor.

Aceasta n-ar fi nimic dacă unii dintre ei n-ar găsi mereu tot felul de chichițe prin care lovesc în omul mai sus-menționat, în opera lui și chiar în comportamentul acestuia. Departe de noi gândul de a considera că opera prof. dr. Șora nu suportă critici sau că a critica înseamnă a defăima, dar tonul și argumentele celor care o fac sunt absolut neîntemeiate și total jignitoare.

Astfel, într-una din zilele trecute, un ins - pretins istoric înaintat în specialitate până la mocirla Sânicolaului Mic - îl apostrofează în plină stradă pe bătrânul și eruditul profesor, folosind un limbaj demn de marginea cartierului în care lucrează și unde sunt adăpostiți oameni cu un asemenea limbaj.

Dureros este să știi că după ce ai muncit o viață întreagă, ai scos cărți și ai publicat enorm, să vină unii și alții să-ți întunece sufletul cu durerea umilinței. Este o mare și profundă nerușinare, domnilor de tot felul!

Ing. ION CIOZVÂRTARU

MONOGRAFIA ARADULUI - O APARIȚIE NECESARĂ

Editată de Consiliul Local al Municipiului Arad, cartea-document **Arad - monografia orașului** este o apariție care își justifică existența în primul rând prin necesitate. Desigur că mișcarea monografică locală are o istorie importantă, cu începere de la mijlocul secolului trecut, datorită asociației ASTRA. Însă volumul de față este cea mai amplă și cuprinzătoare reconstituire a istoriei Aradului, sub toate aspectele sale.

Primul capitol este dedicat cadrului natural arădean, urmând ca Aradul istoric să fie prezentat pe etape: **Evoluția istorică până în secolul XI, Aradul medieval (sec. XII-XVII), Orașul în epoca modernă (sec. XVIII-XIX), Aradul interbelic, Aradul postbelic**. Un alt capitol se ocupă de **Dezvoltarea urbanistică a Aradului de la începutul secolului al XVIII-lea și până la sfârșitul secolului XX**. Aradul cultural este prezent în această carte pe parcursul a 178 de pagini în care își află locul, într-o armonioasă multiculturalitate, bisericile diverselor culte, învățământul de la începuturi până în anii dictaturii comuniste, mișcarea teatrală română, maghiară, germană și sârbească, viața muzicală, arta plastică, activitatea literară și presa arădeană de la începuturile ei până în 1989. Și, pentru a fi completă, **Monografia Aradului** se încheie cu o detailată expunere a sporturilor și a locurilor de agrement.

Este dificil să alegi fără a nedreptăți un anume fragment exemplificator, deoarece această monografie este egal construită, fiecare capitol fiind elaborat de un specialist de necontestat în domeniu. Astfel, semnalăm contribuțiile unor prestigioși intelectuali arădeni cum ar fi Aurel Ardelean, Peter Hügel, Mircea Barbu, Pascu Hurezan, Kovach Geza, Augustin Mureșan, Dan Demșea, Natalia Dascăl, Virgil Șerban, Gheorghe Lanevschi, Pavel Vesa, Erwin Csergő, Nistor Chișbora, Levente Baracsi, Bela Tothpal, Mircea Andreica, Petru Bozean, Vasile Popeangă, Lizica Mihuț, Horia Medeleanu, Gheorghe Sabău, Iulian Negrilă, Melente Nica, Emil Șimăndan, Puskel Peter. Această carte are meritul de a închega o prezentare exhaustivă a istoriei orașului nostru, astfel încât generațiile care vor urma nu vor mai avea nimic de adăugat și vor putea continua cu un eventual volum 2 - Aradul după 1989. Dar până atunci, cele 450 de pagini ale acestei excelente ediții a monografiei vor face cinste bibliotecii oricărui arădean.

CĂTĂLINA LATU

FEMEILE ORTODOXE ARĂDENE ȘI ACTIVITĂȚILE LOR CARITABILE

Deoarece Biserica noastră Ortodoxă nu-și expune activitatea în ziarele Aradului, s-a creat impresia că Biserica noastră este absentă sau pasivă în fața greutăților prin care trece o mare parte a credincioșilor ei, și nu numai, adică nu are activitate socială, caritabilă.

Dorind să schimbăm această impresie greșită, și nu cu titlu de laudă, ci exprimând purul adevăr, expunem mai jos activitatea Societății Femeilor Ortodoxe - filiala Arad - și a Asociației Oastea Domnului, de pe lângă Parohia Arad-Centru (Catedrala veche).

În aceste două segmente ale Bisericii noastre activăm cu binecuvântarea P. S. Episcop Timotei și sub organizarea și îndrumarea părintelui nostru duhovnic Ioan Popa, care se ocupă de noi și ne coordonează activitatea. Astfel:

● De ani de zile ne ocupăm de copiii străzii, încât în fiecare seară 30-40 de copii primesc hrană de la noi prin „mama Silvia", cum îi spun copiii străzii și soțul ei Pavel (tel. 234921), ajutată de credincioșii din apropiere, iar noi, în fiecare zi, îi aprovizionăm cu pâine și alte alimente necesare.

● Avem în oraș o cameră în care de trei-patru ani încoace credem că am adunat aproape un vagon de îmbrăcăminte din oraș și străinătate, pe care le-am distribuit celor nevoiași din Arad și din zonele calamitate de inundații din nordul țării, Valea Mureșului și Bujac.

De asemenea, am îmbrăcat în fiecare iarnă și primăvară copiii străzii cu îmbrăcăminte specifică anotimpului.

● Acum trei-patru ani am salvat de la pieire cinci copii minori și orfani de ambii părinți, de pe strada Griviței, le-am reparat casa și le-am adăugat o cameră de baie cu apă curentă.

● Am organizat recent înmormântarea în tradiția ortodoxă a decedatei Maria Ionescu și alte înmormântări în aceeași situație.

● Vizităm în grup de două ori pe an (Paști-Crăciun) Căminul de bătrâni, dăruindu-le dulciuri, fructe și mângâindu-i cu colinde și cântări bisericești.

● Numai cu prilejul Praznicului Nașterii Domnului nostru Iisus Hristos am împărțit 100 kg de pâine, alimente și bani în valoare de 10 milioane de lei, la săraci.

● Numai în ultimii doi ani am înzestrat mănăstiri și zeci de biserici cu veșminte preoțești aduse din Grecia și icoane prăsnicare aduse de la Moscova.

● Avem în seama noastră și 19 eleve din Basarabia la Seminarul Teologic, care vor fi profesoare de religie și de limba română în Basarabia, promovând în mijlocul societății credința și limba noastră și sentimentul de unitate națională comună, asigurându-le hrană sâmbăta și duminica, când cantina lor nu funcționează și asigurându-le în fiecare vacanță hrană de drum pe două zile până ajung acasă.

● Participăm în fiecare duminică și sărbătoare la Sf. Liturghie, spovedindu-ne și împărtășindu-ne deseori, considerând că numai așa Mântuitorul nostru Iisus Hristos este prezent în noi și ne determină să facem fapte bune, fapte vrednice de pocăință.

În încheiere, mulțumim tuturor celor care ne ajută în această sfântă lucrare de mântuire și facem un apel de suflet celor care au posibilitatea și doresc să fie alături de noi, considerând că noi, mamele care avem copii, nu putem sta nepăsătoare știind câți săraci rabdă de foame și câți copii ai străzii nu se pot bucura de dragostea și căldura de mamă.

ELENA ZIEGLER,
președinte

CRIZA DE ASTM BRONȘIC

Atât numărul cât și severitatea cazurilor de astm bronșic crește peste tot în lume. Motivul acestei creșteri alarmante este neclar. Se presupune că ar avea o legătură cu: poluarea crescută a aerului, creșterea numărului animalelor de casă, alimentația prea bogată în produse rafinate, stresul întâlnit pretutindeni. Hippocrate a inventat cuvântul de astm pentru a descrie respirația gâfâită și lipsa suflului, datorită unei îngustări a traheii, a bronhiilor (principalele căi respiratorii dintre trahee și plămâni), sau bronhiolelor (căile respiratorii mai mici). Această îngustare se poate datora:

● **constricției sau spasmelor mușchilor netezi** care înfășoară exteriorul acestor căi

● **edemului membranelor mucoaselor** care căptușesc interiorul căilor

● **excesului de mucus** secretat de glandele mucoase din interiorul pereților bronșici, care împiedică circulația aerului prin bronhii.

Ca urmare a îngustării căilor respiratorii apare respirația dificilă, în special expirația. Simptomele tipice de astm sunt tusea și respirația șuierătoare. Ele pot fi ușoare sau grave și pot apărea zilnic sau inconstant.

Atunci când simptomele se instalează brusc, spunem că e vorba de o criză de astm, ce se poate termina în câteva minute sau poate dura ore întregi sau chiar zile. O criză severă, prelungită poate pune viața pacientului în pericol.

Cele mai comune simptome ale crizei de astm sunt:

• tusea puternică și sufocantă • respirația șuierătoare, scurtă sau dificultate la expirație • senzație de apăsare toracică sau de înecare • hipersecreție de mucus • nervozitate, încordare sau teamă • congestie nazală • febră ușoară • ritm cardiac rapid • transpirația frunții • respirație redusă • pielea, buzele și unghiile au o nuanță vineție, din cauza lipsei de oxigen.

În criza de astm bronșic trebuie chemată echipa care acordă asistența medicală de urgență.

Principalii factori care pot declanșa o criză astmatică sunt:

● **alergenii** (polen, mucegai, praf de casă etc.)

● **efortul fizic și alte activități** care îi determină pe astmatici să inspire cantități mari de aer rece și uscat.

● **infecțiile,** mai ales cele virale ale căilor respiratorii și ale sinusurilor pot produce crize prin creșterea reactivității căilor respiratorii.

● **stresul, emoțiile puternice, tensiunea și încordarea psihică.**

● **modificările hormonale.** Nu se cunoaște exact motivul, dar femeile astmatice suferă crize mai frecvente chiar înaintea menstruației.

● **vremea răcoroasă și inspirația bruscă a aerului rece.**

● **aspirina și alte medicamente** (penicilina, ibuprofenul etc.) anticoncepționalele orale pot produce criza de astm. Din motive necunoscute, unul din cinci astmatici sunt sensibili la aspirină.

● **substanțele iritante din aer,** printre care fumul de țigară, spray-urile, mirosurile puternice, substanțele chimice toxice etc.

Actualmente, trei clase de medicamente sunt folosite în tratamentul astmului:

● **bronhodilatatoarele beta stimulante**

(Bricanyl, Ventolin etc.) disponibile sub formă de pilule și aerosoli • preparatele cu xantină (teofilina) • steroizii de tip cortizonic (Prednison, Beclovent etc.) Aceste medicamente nu vindecă astmul, ele doar calmează simptomele prin relaxarea mușchilor bronhiilor.

Pentru a preveni crizele de astm bronșic beți ceaiuri preparate din plante antiastmatice. Iată câteva: * **podbalul** (Tussilago farfara), ale cărui frunze conțin substanțe care pot ameliora inflamația membranelor mucoaselor și suprimă crizele de astm. Este contraindicat femeilor gravide; • **lumânărica** (Verbascum thapsus) conține mucilagii, care ameliorează iritația gâtului.

● **ginkgo biloba** care poate trata astmul, alergiile și tusea.

REMEDII NATURISTE PENTRU TRATAREA PNEUMONIEI

Alături de tratamentul medicamentos recomandat de medic, puteți urma o serie de măsuri terapeutice:

● timp de 5 zile urmați o cură cu sucuri de fructe și zarzavaturi, apoi urmați un regim lacto-vegetarian.

● beți ceaiuri preparate din: podbal, pătlagină, coada-calului, tei, isop și cimbru.

● aplicați o cataplasmă cu brânză proaspătă o dată pe zi, 4 reprize succesive a câte 20 de minute fiecare.

Cataplasma se pregătește astfel: 1500 grame de brânză se presează (se trece) printr-o sită, apoi se împarte în patru părți egale, necesare pregătirii celor patru cataplasme, care vor fi aplicate succesiv.

Cantitatea de brânză pentru o repriză se omogenizează cu puțină apă rece, până se obține o pastă de consistența unei creme. Aceasta se întinde uniform, cu o grosime de cca 3 cm, pe o bucată de pânză de bumbac și se aplică pe zona interesată, brânza venind în contact direct cu tegumentul. Se acoperă cu un prosop gros și se fixează la piele cu fașă. Pacientul trebuie să stea bine acoperit în pat. După 20 de minute se schimbă rapid cataplasma, repetând procedeul de 4 ori.

● se pot aplica și 4 cataplasme calde pe zi, cu in, a câte 10 minute, în aceeași ședință, pe piept și spate. Cataplasma de in se obține prin îmbibarea unei pânze de bumbac în decoct de semințe de in (semințele de in se fierb 15 minute).

● faceți 2 inhalații pe zi cu Inhalant (extract din uleiuri din plante) ce se găsește la farmacie.

● este nevoie de o supraveghere medicală riguroasă.

TREI FRAȚI PĂTAȚI (VIOLA TRICOLOR)

Această plantă se întâlnește la marginea pădurilor, în lunci umede, prin fânețe, poieni, coaste, zone de deal etc.

Rezistă la temperaturi scăzute și nu suportă temperaturi prea crescute, vara.

Principiile ei active au acțiune diuretică, expectorantă, fluidificatoare a secrețiilor bronșice, protectoare a mucoasei gastro-intestinale inflamate, colagoge (favorizează secreția bilei).

Planta se recomandă în tuse, bronșite, constipație, afecțiuni renale, dermatoze, eczeme, urticarie, acnee, furunculoze, fiere leneșă.

Se recomandă a fi preparată sub formă de infuzie din 1 linguriță plantă uscată, mărunțită, la o cană (200 ml) cu apă clocotită. Se lasă acoperită 15-20 de minute, se strecoară și se beau 3 căni pe zi.

În uz extern, se folosește sub formă de comprese locale și sub formă de spălături vaginale, în caz de leucoree.

Pentru tratarea rinitelor și rinosinuzitelor alergice se recomandă inhalații și spălături nazale cu infuzia de plantă (1 lingură plantă mărunțită la 250 ml apă clocotită).

MEDICUL VĂ RĂSPUNDE!

C. A., 32 ani, Arad. Vânătăile care nu sunt o consecință a unui traumatism evident pot fi un simptom precoce al unei boli grave (anemie, leucemie, cancer). Învinețirea după un traumatism, cu prea mare ușurință, poate fi semnul unor carențe nutriționale, inclusiv al unui consum redus de vitamina C sau K.

D. P., 26 ani, Arad. Cel mai simplu mod de a calma durerea erupției dentare la un copil este de a-i freca ușor gingiile cu bitter suedez (o picătură sau două) sau cu tinctură de propolis și de a-i da ceva rece de băut.

Se pot obține rezultate bune cu morcovi cruzi, iaurt, dacă copilul are deja 9 luni.

M. T., 62 ani, Arad. Amețeala poate fi provocată de răul de mișcare, de acumularea de cerumen în urechea internă sau de ceva mai grav, cum ar fi o boală cerebrală. Iată câteva cauze ale amețelii:

• **Vârsta:** Amețeala este mai frecventă la persoanele în vârstă, datorită modificărilor vasculare, cum ar fi scleroza arterelor creierului. Amețeala datorită hipotensiunii ortostatice și mișcărilor bruște ale corpului este de asemenea, mai frecventă la vârstnici.

• **Bolile:** Printre afecțiunile ce pot produce amețeli sunt; sindromul Ménière, bolile cardiovasculare, intoxicația cu medicamente, suprasolicitarea ochilor, hipertensiunea sau hipotensiunea arterială.

• **Leziuni și operații:** Amețelile sunt frecvente după leziuni ale capului, ale gâtului, ale coloanei vertebrale și ale urechilor. O sângerare abundentă poate produce amețeli.

• **Spaima și șocul:** O experiență care sperie poate încetini bătăile inimii, pentru scurt timp, și poate scădea tensiunea arterială, producând amețeli.

• **Obezitatea:** La persoanele supraponderale amețelile pot fi legate de o alimentație bogată în grăsimi și colesterol.

• **ATM.** Sindromul articulației temporo-mandibulare (ATM) pote fi o cauză de vertij.

• **Hipotensiunea ortostatică** este o tulburare trecătoare, care apare, pentru scurt timp, la majoritatea persoanelor. Când vă așezați sau vă întindeți, vasele sanguine se dilată ușor. Ridicați-vă repede și ele se vor contracta pentru a menține aceeași tensiune arterială în noua poziție. În mod normal, sistemul nervos reușește să regleze această modificare rapid și automat. Totuși, în cazul hipotensiunii ortostatice, reacția are loc puțin mai lent. Tensiunea va scădea, iar fluxul de sânge spre creier va fi diminuat pentru scurt timp. Lipsa de oxigen va produce amețeală. Dacă tensiunea ortostatică duce la leșinuri, trebuie să discutați cu medicul dumneavoastră. De asemenea, să discutați cu medicul dumneavoastră dacă amețeala:

- nu trece repede sau se repetă și este intensă
- este urmată de pierderea cunoștinței.

ȘTIAȚI CĂ...

* pentru combaterea simptomelor de nevroză se recomandă ceaiuri preparate din urzică, mușețel, păducel, roiniță, hamei, coada-calului și mentă; 1 linguriță cu vârf din amestec se pune la 250 ml de apă clocotită și se infuzează 2 minute. Se beau 3 căni / zi. La fiecare cană de ceai puneți o lingurință de bitter suedez. Faceți ședințe a câte 15 minute de 2-3 ori / zi cu relaxare totală, stând întins pe spate, respirând profund, făcând abstracție totală de ambianță.

• **în paralizia facială „a frigore"** se recomandă o dietă lacto-ovo-vegetariană, timp de 1 lună, cel puțin. Preparați-vă un decoct (o fierturăde 5 minute) din angelică (rădăcină), păpădie (rădăcină) și tătăneasă (rădăcină). Din fiecare plantă puneți o linguriță la 300 ml apă. După fierbere, lăsați vasul acoperit 10 minute. Beți 3-4 căni de ceai pe zi, cu tinctură suedeză, o linguriță la o cană ceai. Aplicați un săculeț cu sare iodată încălzită pe partea afectată, alternativ cu comprese calde cu ceai de cimbru.

• **uleiul de levănțică** acționează ca un cicatrizant, determinând întinerirea celulelor și stimulând sistemul imunitar. De asemenea, are efecte analgezice, antiseptice și antiinflamatoare.

Ceaiul de levănțică are efecte sedative asupra sistemului nervos central. Alungă insomniile, combate anxietatea și șocul psihic.

• **ceaiul de frunze de mentă** este un remediu digestiv foarte eficace, combătând greața, diareea și crampele.

Uleiul esențial de mentă se folosește intern pentru șoc, astm, rău de călătorie, senzație de leșin și greață și extern pentru combaterea pruritului (mâncărimilor), hemoroizilor, durerilor de dinți, durerilor musculare și înțepăturilor de insecte.

• **vitamina C**, consumată adecvat, duce la formarea unui țesut de colagen sănătos în piele și va proteja astfel vasele de sânge de efectele traumatismelor și de apariția echimozelor.

De asemenea, poate preveni hemoragiile nazale, ajută la cicatrizarea rănilor, reduce simptomele de astm, alergie alimentară. Aplicațiile locale de vitamina C ajută la distrugerea virusurilor care produc negi și alte probleme cutanate.

Vitamina C se găsește în multe alimente, cel mai înalt nivel fiind conținut de legumele cu frunze verzi, broccoli, varza de Bruxelles, conopidă, cartofi, căpșuni, grapefruit, kiwi.

Vitamina C nu este toxică. În cantitate mai mare poate duce la diaree sau scaune mai moi.

Femeile gravide nu trebuie să depășească 1-2 g de vitamina C, deoarece dozele mai mari pot provoca avortul spontan.

• **în urticarie** se recomandă să se bea ceai de urzică.

De asemenea, se recomandă băi cu ceai concentrat din gălbenele și mușețel.

Sarea amară, adăugată în apa din cadă, calmează și ea mâncărimile, ulcerațiile și reduce sensibilitatea pielii.

• **unele alimente și vitamine** vă pot ajuta să vă restabiliți după o hemoragie gravă, fie externă sau internă. Iată câteva dintre ele:

- vitamina K este cea care are efectul cel mai net asupra coagulării sângelui. Alimentele bogate în această vitamină sunt: lucerna, legumele și frunzele verzi, soia și iaurtul care conține lactobacili.

Evitați aspirina și antibioticele care acționează împotriva vitaminei K.

- vitamina C și zincul ajută la cicatrizarea rănilor și refacerea țesuturilor.

- bioflavonoidele ajută în cazul hemoragiilor nazale.

- vitamina B12, acidul folic și fierul ajută la refacerea masei eritrocitare (globulelor roșii) și la prevenirea anemiei.

- suplimentele de clorofilă (Spirulina, Chlorella) au un conținut bogat în vitamine și minerale și sunt excelente pentru refacerea masei eritrocitare.

Pagină realizată de dr. MARIA FILIMON

DISTRIBUIREA CUPOANELOR

Guvernul a adoptat, duminică, printr-o hotărîre, normele metodologice de aplicare a prevederilor Ordonanței de urgență nr. 219/1999 privind Programul Național pentru țărănime bazat pe cupoanele gratuite.

Dristribuirea cupoanelor se va face prin Poșta Română, cupoanele putînd fi ridicate de beneficiari de la oficiile poștale pînă la data de 30 iunie inclusiv.

Numărul de cupoane atribuit beneficiarilor se acordă în număr diferențiat, după cum urmează: pentru terenurile arabile cultivate cu sfeclă de zahăr sau legume: 0,5 ha - 1,5 ha = 10 cupoane; 1,5 ha - 2,5 ha = 20 cupoane; 2,5 ha - 3,5 ha = 30 cupoane; 3,5 ha - 4,5 ha = 40 cupoane; 4,5 ha - 5,5 ha = 50 cupoane; pentru fiecare hectar peste 5,5 ha se adaugă cîte 10 cupoane; pentru terenurile arabile cultivate cu alte culturi: 0,5 ha - 1,5 ha = 5 cupoane; 1,5 ha - 2,5 ha = 10 cupoane; 2,5 ha - 3,5 ha = 15 cupoane; 3,5 ha - 4,5 ha = 20 cupoane; 4,5 ha - 5,5 ha = 25 cupoane; pentru fiecare hectar cultivat peste 5,5 ha se adaugă cîte 5 cupoane; pentru terenurile cu vii nobile și livezi: 0,5 ha - 1,5 ha = 12 cupoane; 1,5 ha - 2,5 ha = 24 cupoane; 2,5 ha - 3,5 ha = 36 cupoane; 3,5 ha - 4,5 ha = 48 cupoane; 4,5 ha - 5,5, ha = 60 cupoane; pentru fiecare hectar cultivat peste 5,5 ha se adaugă cîte 12 cupoane; pentru cei care cresc și exploatează vaci si bivolițe de lapte se acordă 4 cupoane pentru fiecare animal.

. Valoarea unui cupon va fi stabilită, conform Ordonanței de urgență nr. 219/1999 privind Programul național pentru țărănime bazat pe cupoane gratuite, prin ordin al ministrului agriculturii și alimentației.

Cupoane pentru țărani, dar în luna martie

În mod firesc țăranul român ar trebui să să bucure cînd vede cît de grijuliu este guvernul cu soarta sa și îi promite cupoane peste cupoane. Să nu zică însă țăranul român hop pînă nu are cuponul în mînă. Să amintim că cupoanele care trebuia să-l ajute pe țăran să-și facă semănăturile de toamnă au venit în decembrie, cînd, practic, pămîntul nu se mai putea lucra. Mai mult, au primit cupoane numai cei care au înființat semănături de toamnă. Restul lumii a rămas cu gura căscată.

Dacă și în primăvară cuponiada se va desfășura la fel, țăranul român va primi cupoanele în august, dar și atunci condiționat: ai semănat ceva, primești, n-ai semănat, la revedere cupoane! Este o politică mișelească. Din start, o astfel de atitudine va însemna hoție. Pentru că mulți țărani se bazează pe aceste cupoane pentru a lua măcar cîtva din pămîntul pe care-l au, dar lipsa cupoanelor va însemna renunțare la lucratul pămîntului. Cu beneficiu pentru bugetul statului. Trăiască bugetul, crape țăranul !

Mă folosesc de acest prilej pentru a-i ruga pe parlamentarii arădeni, indiferent de culoare politică, să pledeze cauza țăranului în Parlament. Și mă gîndesc în primul rînd la dl. Ioan Bold, care, prin natura profesiei, ar putea aduce și argumente pertinente. **Așadar, cupoane pentru țărani la începutul lui martie, și nu în luna august.** Am să revin cu această problemă și-i voi întreba pe parlamentarii arădeni dacă au făcut vreun demers în sensul celor scrise mai sus.

I. IERCAN

DESPRE ORGANIZAREA MUNCII

Am citit de multe ori în diverse reviste de specialitate, cum că românii ar avea coeficientul de inteligență (I. Q.) superior multor popoare care, însă, am putea zice paradoxal, au un nivel de trai incomparabil mai ridicat decât al românilor. Întrebarea normală care s-ar pune în urma acestei constatări ar fi: la ce ne folosește inteligența? Iar concluzia imediată: inteligența trebuie completată cu altceva, care să ducă la rezultate.

Primul lucru care este avansat de toată lumea este **munca**. Și pe bună dreptate. Fără muncă, inteligența rămâne brânză bună în burduf de câine. De multe ori însă munca făcută anarhic, fără scop, cum se spune, este aproape o pierdere de vreme. Pentru că poți munci mult, dar fără eficiență.

Ceea ce diferențiază popoarele dezvoltate de cele rămase la coada vacii este **organizarea muncii**. La care se adaugă **disciplina**. La noi, organizarea muncii este un domeniu cvasiinexistent. Iar în agricultură lipsește aproape cu desăvârșire. Să recunoaștem că în „epoca de aur" a existat o organizare a muncii. Ce-i drept, bazată pe principii socialiste, etatiste. Oricum, exista organizare.

După revoluție s-a schimbat sistemul, agricultura socialistă s-a vrut să devină agricultură privată. S-a dat pământ la oameni și cu asta s-a terminat distracția. Sistemul socialist agricol s-a destrămat, dar în locul lui nu a fost creat un alt sistem. Orice sistem funcționează numai în măsura în care el este organizat și coordonat de către o gândire sistemică. La noi se lucrează pe bucăți, fiecare se gândește la o felie din sistem și nimeni nu vede ansamblul. Cel care ar trebui să fie organizatorul sistemului este Ministerul Agriculturii. Toți cei care s-au perindat la conducerea acestui minister n-au văzut pădurea (sistemul) din cauza copacilor. Așa că s-a pornit schimbarea, dar nu global, ci pe felii. Cum spuneam, s-a dat pământ oamenilor, dar nimeni nu s-a gândit cum se va lucra acel pământ. Tot în virtutea acestei gândiri unilaterale, nimeni nu s-a gândit ce se întâmplă cu produsul muncii din agricultură. Piața agricolă a fost lăsată de izbeliște în virtutea ideii economiei de piață. Se știe că în țările occidentale agricultura se bucură de o atenție specială din partea statului. Și nu e vorba doar de subvenții, care în unele țări ajung până la 60%. În țările despre care vorbeam, funcționează sistemul pentru că se au în vedere toate componentele sale.

La noi ba nu sunt tractoare, ba nu sunt combine, ba nu se dau cupoane, ba grâul se cumpără de către angrosiști cu 1000 de lei și se revinde cu 2000 după ce se practică tot felul de politici de dezinformare sau propagandistice. Rezultatul? Anarhie și debusolare totală.

Ministerul Agriculturii nu-și organizează propria muncă, nivelele inferioare procedează la fel, țăranul nu mai are ce organiza și agricultura se duce de râpă.

Țăranii se mândreau cu palmele lor bătătorite, ceea ce însemna hărnicie și muncă. Astăzi, locul palmelor bătătorite trebuie să-l ia creierul bătătorit. Și acest creier bătătorit, pus să gândească inteligent, ar putea să găsească o soluție pentru atât de necesara organizare și disciplinare a muncii. Și atunci, în mod cert, vom schimba idiotul slogan: noi muncim, noi nu gândim, inversându-l și zicând: noi gândim, noi nu muncim, cu precizarea că gândirea ne-ar putea scuti de multă muncă la cooperativa munca în zadar. Și ca să nu se înțeleagă greșit în privința muncii: fără muncă nu s-a făcut nimic în această lume. Chiar și Dumnezeu s-a odihnit în ziua a șaptea, pentru că în celelalte șase zile a muncit.

I. IERCAN

Legea Lupu la Macea

S-A SOLICITAT DE PATRU ORI MAI MULT PĂMÂNT DECÂT CEL DISPONIBIL

Așa după cum ne informa recent **dl. Ioan Mercea, primarul comunei Macea**, până în prezent au fost revendicate de către foștii proprietari peste 1700 de hectare de teren. Asta evident, în conformitate cu „Legea Lupu".

„Dacă s-ar lua predările comunei la IAS, avem o suprafață totală de 400 de hectare. Adică, de patru ori mai puțin decât ceea ce se revendică!" ne-a declarat dl. **Ioan Mercea.**

Cum de s-a ajuns aici. Simplu: în conformitate cu Legea 18/1998 s-au putut face și împroprietăriri. Nemții au plecat. Au lăsat ei pământul aici dar alții au venit în locul lor, au cerut, li s-a dat și ... asta e. În acest moment 98% din titlurile de proprietate au fost eliberate. Prin urmare, nu se prea poate face nimic!

Reprezentanții Primăriei Macea încearcă să găsească diverse modalități (bazându-se pe lege) pentru a mulțumi pe toată lumea. În plus, așteaptă o nouă lege care să prevadă despăgubiri pentru cei cărora nu li se poate da pământ. Până atunci... la Macea s-a cerut de patru ori mai mult pământ...

N. OPREAN

Servicii gratuite pentru agricultori

În anul 1998 s-a înființat Agenția Națională de Consultanță Agricolă prin H.G. 676/1998. Agenția are ca obiect de activitate **implementarea politicilor și strategiilor guvernamentale, extensie și consultanță în domeniul agro-alimentar, instruire, calificare profesională a producătorilor și specialiștilor agricoli și sprijinirea constituirii formelor asociative și cooperatiste din agricultură.**

Există două feluri de măsuri de sprijinire a agriculturii: **directe** (pasive) - cupoanele agricole, subvențiile etc., de care beneficiază toți producătorii și **măsuri indirecte** (sau active) de sprijinire a agriculturii din care face parte și crearea agenției susmenționate. De serviciile acestei agenții beneficiază doar cei care doresc să producă o schimbare în bine a activității lor în agricultură. Serviciile oferinte de agenție sunt gratuite.

La nivel de fiecare județ au fost constituite Oficii Județene de Consultanță Agricolă. La Arad, Oficiul Județean de Consultanță Agricolă (OJCA), ca structură organizatorică este constituit dintr-un număr de 14 specialiști la nivel de oficiu și un număr de 22 de centre locale de consultanță agricolă, corespunzător diferitelor tipuri de microzone agricole cu un număr total de 34 specialiști. Se vor regăsi aceste centre în localitățile: **Arad, Vinga, Felnac, Pecica, Nădlac, Curtici, Sântana, Chișineu-Criș, Zerind, Ineu, Beliu, Sebiș, Gurahonț, Săvârșin, Lipova, Pleșcuța, Târnova, Bârzava, Moneasa, Cermei, Ghioroc, Pâncota.**

Ing. Leonard Zoriti, șef serviciu tehnico-economic

Aceste centre au câte un specialist consultant generalist care asigură **transfer de informații și tehnologii agricole, legislația agricolă, studii economice, creditare-finanțare, cursuri de instruire pentru producători, vizite, schimburi de experiență, loturi demonstrative, contacte cu stațiunile de cercetări și învățământ superior, precum și cu mari companii furnizoare de mașini agricole, îngrășăminte chimice, pesticide, erbidice, semințe etc.** De asemenea, există **contacte cu cei care folosesc produsele agrozootehnice (întreprinderile de industrie alimentară etc.).**

Evident, relația dintre producătorii agricoli și aceste centre de consultanță depinde în mare măsură de felul în care specialiștii au reușit să demonstreze prin profesionalismul lor că ei sunt necesari și reprezintă un ajutor real pentru țărani. Ar mai fi de menționat că există un program de pregătire a acestor specialiști pe probleme de extensie și consultanță agricolă, pe care OJCA îl derulează cu sprijinul fundației româno-austriece **„Semănătorul"** din Sighișoara. Pregătirea se face pe patru module. Toți specialiștii arădeni au parcurs deja modulul unu, iar în perioada 24-29 ianuarie s-a desfășurat cel de-al doilea modul de pregătire.

Aceste centre urmăresc ca **producătorul agricol (țăranul) să-și schimbe mentalitatea în privința lucrării pământului pentru a crește profitabilitatea și productivitatea, cât și modul cum să-și consolideze exploatația agricolă.** Cu alte cuvinte e necesară schimbarea gândirii țăranului român, o gândire tradițională, care nu mai corespunde realității prezente, atât ca mod de exploatare cât și valorificare a produselor agricole. Acești specialiști; care la rândul lor învață noul management agricol, îi vor învăța pe producătorii agricoli să se adapteze realităților prezente.

Ar fi de dorit ca proprietarii de pământ să înțeleagă că nu au nimic de pierdut dacă vor consulta acei specialiști. Altfel, aceste centre vor rămâne simple structuri lipsite de eficiență, așa cum există încă destule în România.

I. IERCAN

ARĂTURA DIN „FERESTRELE IERNII"

Arătura din timpul iernii este superioară celei de primăvară deoarece:

- tractoarele sunt disponibile;
- până la desprimăvărare, asupra arăturii executate în timpul iernii, se manifestă fenomenele de îngheț - dezgheț, cu rol favorabil asupra îmbunătățirii însușirilor fizice ale solului;

- se acumulează și se conservă cantități mai mari de apă în sol;
- arătura se „așază" până în primăvară și semănatul se poate face în epoca optimă. Arătura executată în timpul iernii să nu se facă la un grad de umiditate ridicat al solului, ceea ce ar influența calitatea. Consumul de motorină este ceva mai mare, dar oricum arătura din timpul iernii este de preferat arăturii de primăvară.

Dacă avem arături din vară care până la venirea iernii s-au îmburuienat, se va lucra cu grapa cu discuri, lucrare ce va fi încheiată tot în **„ferestrele iernii"**. Dacă în toamnă am efectuat arături necorespunzătoare, cu mari denivelări, brazde incomplet răsturnate și cantități însemnate de resturi vegetale, se va acționa tot acum cu agregat de grăpat + lamă, nivelatoare + grapa cu colți reglabili care se va deplasa oblic sau perpendicular pe arătură. Această lucrare se poate executa în tot trimestrul I al acestui an, atunci când nu se mai găsește zăpadă pe teren și solul s-a zvântat la suprafață, chiar dacă spre adâncime este încă înghețat. Deoarece sunt multe suprafețe nearate, să facem lucrarea înainte de desprimăvărare, ca brazdele întoarse să mai poată beneficia de câteva perioade de îngheț-dezgheț.

Arătura se poate executa chiar când există un strat de zăpadă, este subțire, iar solul este înghețat numai în stratul superficial. Dacă sunt resturi vegetale pe teren, acestea trebuie fregmentate cu grapa cu discuri - când solul este înghețat. Tuleii rămași pot fi tocați, recomandabil fiind să aplicăm și îngrășămintele cu fosfor, după care se trece la executarea arăturii.

Dacă lăsăm arătura pe primăvară, vom obține producții mai mici cu 25% la porumb, cu 40% la floarea-soarelui, cu 50% sau compromisă total cultura de lucernă, mazăre, sfeclă de zahăr, legume. E bine deci să se execute cât mai multe lucrări ale solului în timpul iernii și cât mai puține în primăvară.

I. ARMĂȘOIU

FOTBALUL AMERICANILOR

Duminică noaptea am fost martorii, în direct, prin intermediul unui post de televiziune german, a celui mai important eveniment sportiv din Statele Unite. Este vorba de ceea ce ei numesc Super Bowl, adică finala campionatului de fotbal american. Fotbal e un fel de a spune, pentru că nu are nimic din sportul cu același nume care se practică la noi sau în lume, sub egida FIFA. Este o invenție pur americănească, cu câteva elemente din rugby, dar cam atât. Să recunoaștem, destul de plictisitor pentru spectatorul european, jocul acesta ridică publicul american în picioare la faze care nouă nu ne spun nimic. Dar asta-i altă problemă. Pentru americani, însă, o astfel de finală este un spectacol grandios, pe care știu să-l facă și să-l prezinte lumii întregi prin intermediul televiziunii. Postul german de televiziune SAT 1 l-a transmis în direct, invitându-l pe Boris Becker în studioul de la fața locului. E drept că printre jucători erau și vreo doi cu nume nemțesc, ceea ce explică interesul numitului post tv. Suntem convinși că dacă ar fi jucat și un român sau doi ar fi fost pe față și televiziunile noastre.

Tur de orizont

A mai fost un motiv pentru care am urmărit finala. Ea s-a disputat la Atlanta, în „Georgia Dom", o sală imensă, un fel de stadion acoperit, ce poate adăposti 72.000 de spectatori. Am fost acolo pe timpul Olimpiadei din 1996, când la „Georgia Dom" s-a cântat imnul României pentru Simona Amânar, campioană olimpică la gimnastică în proba de sărituri. Atlanta, orașul în care își are sediul firma Coca-Cola și postul de televiziune CNN, le-a suflat atunci grecilor Olimpiada centenară, dar a și rămas în istorie ca fiind prima organizată din fonduri private, fără un ban din bugetul statului. Că americanii știu să promoveze show-bussinesul a dovedit-o și spectacolul prezentat în pauza meciului, ceva în genul festivității de deschidere de la Olimpiadă. Noi, în Europa, nu avem nici asemenea săli și nici așa spectacole. Poate doar pe Wembley, la finala Cupei Angliei atmosfera din tribune să se apropie cât de cât de ceea ce fac yankeii. Pe teren, în cea de a XXXIV-a finală, s-au întâlnit echipele din St. Louis și Tennessee, primii câștigând cu 23-16. Asta pentru statisticieni.

Jucătorul american de tenis Andre Agassi a câștigat la Melbourne primul turneu de Grand Slam al anului, ale cărui rezultate le-am consemnat în ziarul nostru de ieri. El a mai terminat învingător și în urmă cu cinci ani. În clasamentul ATP conduce Agassi cu 200 puncte, urmat de rusul Kafelnikov cu 141 și suedezul Norman - 140.

La feminin, deși a pierdut finala, elvețianca Martina Hingis e în continuare în fruntea clasamentului.

Să consemnăm și pozițiile pe podium ale ediției din acest an a Campionatului European de handbal masculin, desfășurat în Croația, competiție la care reprezentativa țării noastre nu s-a calificat. Deci, în finală: Suedia-Rusia 32-31 (după două reprize de prelungiri). Suedezii își păstrează titlul european de acum doi ani, la care, între timp l-au adăugat și pe cel mondial. Pentru locul 3: Spania-Franța 24-23.

Aflată în Cipru la pregătiri, naționala de fotbal a României, formată din jucători din campionatul intern, a jucat duminică un amical cu sud-coreenii de la LG Sheengans Seul, reușind să marcheze un gol, prin M. Niculae și să primească trei din partea fotbaliștilor asiatici. Dar până la vară mai e.

În primul concurs atletic al anului, desfășurat duminică la București, arădeanul Gheorghe Guset a stabilit un nou record național de sală la aruncarea greutății, cu rezultatul de 20,31 m (v. r. îi aparținea cu 19,93 m). Este primul concurs câștigat de valorosul nostru atlet pentru Asociația Atletismului Arădean, condusă de fostul campion de sprint, Sandu Ion, unde este acum legitimat. O performanță promițătoare în perspectiva marii întreceri de la Sydney - 2000.

ALEX. CHEBELEU

Ienei nu s-a înțeles cu ceilalți selecționeri

FIFA VA DECIDE

Ieri, la Hotelul „Crowne Plaza" din București a avut loc întâlnirea antrenorilor celor cinci echipe reprezentative, ce alcătuiesc grupa a VIII-a și urmează să se lupte pentru calificarea la Campionatul Mondial de fotbal din anul 2002.

Scopul era precis, stabilirea programului de disputare a partidelor din preliminarii, pentru acest lucru selecționerul României, Emeric Ienei venind urgent din Cipru.

Dar, spre stupoarea tuturor, după nu mai puțin de 6 ore de discuții, nu s-a ajuns la nici o înțelegere. Ienei cât și Zoff și Bicskei, nedorind ca echipa pe care o antrenează să stea în ultima etapă, cea din luna octombrie a anului 2001.

În urma acestui fapt, după foarte mult timp, se va ajunge la „arbitrajul" FIFA, care va decide și va definitiva programul de disputare a meciurilor din grupa a VIII-a preliminară a CM.

LEO SFÂRA

B.C. ICIM DOMINĂ BASCHETUL FEMININ ROMÂNESC

Dacă privim ierarhia Diviziei A de baschet feminin, după ultimul turneu de sală disputat la Galați, aproape am putea afirma că ... mai bine de atât nu se poate! Campioanele de la B.C. ICIM și-au întărit poziția de lidere ale clasamentului (onorantă poziție) și, fapt extrem de pozitiv, ele continuă să își răsfețe deloc puținii simpatizanți. La turneul finalizat sâmbătă, principalul adversar al arădenilor l-a constituit... frigul. Meciurile au fost, astfel, perturbate de condițiile neprielnice din sală. Din fericire, însă, diferența de valoare a ieșit iarăși la iveală. BC ICIM s-a impus în fiecare joc, rămânând singura echipă care a acumulat doar o înfrângere în actualul sezon, din 22 de întâlniri susținute! Obișnuiți cu victoriile „pe linie", iubitorii baschetului din Arad așteaptă deja reeditarea performanței de anul trecut, adică un nou trofeu în vitrina formației noastre.

Să revenim, pe scurt, la parcursul echipei antrenate de George Mandache. Baschetbalistele arădene, după un succes concludent, firesc în fața bucureștencelor de la BNR, au întâlnit, în ziua a doua, pe Fartec Brașov. A fost un meci mai ciudat (în urma căruia rămâne cel mai prețios lucru - victoria), scorul de pe tabelă stând drept mărturie: 45-34 (20-14). O partidă foarte importantă a fost cu Livas Târgoviște. Depășind momentele incomode, BC ICIM a câștigat, din nou, trecându-și în cont o victorie ce ar putea să cântărească greu în viitor. În fine, în disputa cu localnicele, fără să forțeze, arădencele și-au demonstrat potențialul printr-un triumf facil. În acest ultim joc, Nastor nu a fost utilizată din cauza unei accidentări, iar unele din componentele de bază ale echipei, au fost menajate. Abia începe turneul de la Galați, un alt examen se apropie. Sâmbătă, arădencele vor da piept cu studentele de pe Someș, în deplasare. Așadar, timp de respiro nu prea există, reintrându-se în programul normal de antrenamente, la Sala Sporturilor „Victoria". Chiar dacă riscul unei relaxări premature, periculoase, trebuie luat în seamă, întrebarea care se conturează tot mai clar este, desigur, următoarea: cine să o oprească pe B.C. ICIM?

ADRIAN HÂRȚĂU

POLO CAMPIONATUL NAȚIONAL DE JUNIORI I - LA ARAD

În aceste zile, la bazinul „Delfinul" din Arad, se desfășoară primul turneu preliminar al Campionatului Național de juniori I la polo. Cu participarea a șase (6) echipe, turneul se desfășoară după sistemul fiecare cu fiecare. Din orașul nostru, participă juniorii echipei Astra Arad, pregătiți de antrenorii Barbu Ghițan și Constantin Brânzei, echipa arădeană, deși ia parte la o competiție de juniori mari, are în componență majoritatea sportivilor de vârstă inferioară partenerilor de întrecere.

ETAPA I - DUMINICĂ DIMINEAȚĂ

Astra Arad - Steaua București 4- 12 (1-3, 0-2, 0-4, 3-3)

Tinerii poloiști au întâlnit, în chiar debutul competiției, puternica echipă a Stelei. Chiar dacă Astra a deschis scorul, diferența de valoare a fost netă, scorul final reflectând realitatea din bazin.

Pentru Astra au marcat Avram, Brânzei (din 4 m), Coca și Vancu.

Crișul Oradea - Rapid București 5-3 (+-2, 3-0, 0-0, 1-1)

Dinamo București - C.S.Ș. 1 București 12 - 4 (4-0, 3-0, 4-2, 1-2)

ETAPA A II-A DUMINICĂ SEARA

Astra Arad - Crișul Oradea 6-10 (1-2, 0-2, 3-3, 2-3)

Deși au pierdut și cel de-al doilea joc, poloiștii arădeni au realizat un meci bun, în care cu o pregătire mai atentă și cu mai mult curaj la finalizare, ar fi putut obține un rezultat pozitiv. Au marcat pentru Astra: Avram (2), Szallay, Brânzei și Eiben (2).

C.S.Ș. 1 București - Rapid București 6-6 (2-2, 0-0, 2-2, 2-2)

Dinamo București - Steaua București 6-5 (1-1, 2-2, 2-1, 1-1)

ETAPA A III-A - LUNI DIMINEAȚĂ

Astra Arad - Dinamo București 3-14 (1-1, 1-6, 1-4, 0-3)

Așa cum era de așteptat, la acest joc se punea doar problema proporțiilor scorului. Egalul obținut în prima repriză de către Astra nu a făcut decât să-i „supere" pe bucureșteni care s-au impus categoric până în final. Au marcat pentru Astra: Avram, Coca și Szallay.

Crișul Oradea - C.S.Ș. București 6-4 (2-0, 1-0, 2-3, 1-1)

Steaua București - Rapid București 7-3 (2-1, 1-1, 3-0, 1-1)

Clasamentul după trei etape: 1. Dinamo 6, 2. Crișul 6, 3. Steaua 4, 4. Rapid 1, 5. C.S.Ș. 1 București 1, 6. Astra 0.

În cele trei jocuri antrenorii arădeni Barbu Ghițan și Constantin Brânzei au folosit următorii jucători: Mereg - Avram, Boroș, Szallay, Don, Brânzei, Coca, Cristescu, Eiben, Foltuț, Vancu, Szabaday, Ghițan.

Vom reveni!

LUCIAN DĂNILĂ

Baschet masculin

UN FINAL DE NEUITAT

■ Cu doar 90 de secunde înaintea finalului, lidera la zi a C.N. de baschet masculin, ISA Pitești, conducea cu 74-73 și avea prima șansă la victorie, în disputa cu West Petrom Arad. ■ Cu cei peste 1500 de spectatori din „Polivalentă" aplaudând în picioare, fenomenalul Marianovici declanșează sprintul final, dacă îl putem numi așa, printr-o reușită de trei puncte. ■ Chiar dacă au fost minute când a dispărut din joc sau chiar a stat pe banca de rezervă, Marianovici are meritul înscrierii punctelor decisive, într-un final de neuitat. ■ La capitolul remarcări, din tabăra „petrolistă", trebuie să-l amintim pe conducătorul de joc Vereș, cel care a dat dovadă de mult calm, de luciditate, în momentele - cheie ale întâlnirii. ■ Nici Rareș Apostol nu a jucat deloc rău, dacă punem la socoteală și problemele medicale care le-a avut în zilele premergătoare confruntării. ■ Deși mai comite și greșeli inerente vârstei, Levi Szijarto crește în evoluții de la meci la meci. Admirabilă este puterea de luptă și ambiția cu care Levi se aruncă în teren. ■ Nici unul din cei trei pivoți ai West Petromului, Bubanja, Kmezici și Muntean nu au fost în apele lor sâmbătă dimineață. Poate, altă dată... ■ De la oaspeți, Scobai și Zindovici au fost de departe cei mai buni jucători, cu un plus pentru cel din urmă, care înscria „triple" din orice poziție. ■ Dramatic a fost ultimul minut, care a durat de fapt zece. Până și antrenorul Petricevic și-a dezbrăcat haina de la costum, așa tensionat a fost finalul. ■ Foarte bucuros, președintele clubului dl. Dinu Puf, a fost primul care i-a felicitat pe băieți și tehnicieni. Avea el o mare dorință de a învinge echipa unde joacă acum, fostul „petrolist" Șerban Sere. ■ Îmbucurător este faptul că lumea începe să vină în număr tot mai mare la jocurile băieților de la West Petrom, rezultatele echipei din ultima vreme și locul III ocupat în clasament, fiind principalele atuuri ale iubitorilor sportului cu mingea la coș din orașul nostru. ■ Pentru West Petrom greul abia acum începe. Proximul meci îl va disputa la București, în fața „constructorilor" de la Soced. Dacă pentru arădeni meciul nu are un caracter decisiv, pentru bucureșteni pare a fi un meci capital, dacă vor să mai spere la un loc în prima jumătate a ierarhiei grupei valorice 1-8. ■ Oricum, băieții noștri sunt capabili de a învinge și la Soced și suntem convinși că vor pleca spre Capitală încrezători în forțele lor.

Foto: ȘTEFAN MATYAȘ

Dragan Petricevic îl îndeamnă pe Marianovici să arunce la coș și să deschidă drumul unei noi victorii a „petroliștilor" arădeni

DANIEL SCRIDON

Mircea Lucescu antrenor la... ziariști

Conducerea Ligii de Fotbal a Ziariștilor din România (LFZR) i-a propus tehnicianului Mircea Lucescu să antreneze echipa națională a ziariștilor pentru Jocurile Mondiale rezervate reprezentanților mass-media, care se va desfășura, în perioada 19-29 mai, la Liege (Belgia). Reprezentativa de fotbal a ziariștilor din România a cucerit titlul de campioană mondială în ediția 1996-Tunisia și 1998-Grecia ale Jocurilor Mondiale rezervate reprezentanților mass-media.

Liga de Fotbal a Ziariștilor organizează, miercuri, de la ora 12.00, la hotelul "Ambasador", tragerea la sorți pentru cea de-a opta ediție a Cupei Presei la fotbal, care se va desfășura, în perioada 7 februarie - 27 martie, la sala Antilopa. La acest turneu vor participa 16 formații printre care și echipa de fotbal a agenției MEDIAFAX. După tragerea la sorți va avea loc o ședință tehnică referitoare la participarea jurnaliștilor români la Jocurile Mondiale din Belgia.

ANGHEL IORDĂNESCU RATEAZĂ...

Formația pregătită de Anghel Iordănescu, Al Hilal (Arabia Saudită), a terminat, duminică, la egalitate, scor 0-0, partida disputată cu echipa Al Ittihad (Qatar), ratînd astfel cîștigarea Cupei Campionilor Golfului.

Competiția a fost cîștigată de echipa Al Qadesia din Kuwait, care a cîștigat, cu scorul de 2-0 (1-0), ultima partidă, disputată cu formația Al Ahli, din Emiratele Arabe Unite, ambele goluri ale învingătorilor fiind marcate din penalty. Al Qadesia a realizat 13 puncte, cu două mai mult decît Al Hilal, care a ocupat locul al doilea. În meciul cu Al Ittihad, decisv pentru cîștigarea turneului, jucătorul echipei Al Hilal, Nawaf Al Timyadh, a ratat o lovitură de la 11 metri, în ultimul minut de joc. Echipe antrenată de Anghel Iordănescu și Grigore Sichitiu a obținut, în Cupa Campionilor Golfului, trei victorii (4-1, cu Al Muharraq, 4-0, cu Al Ahli și 4-1, cu Al Nasr) și două egaluri (0-0, cu Al Qadesia și cu Al Ittihad). Formațiile Al Qadesia, Al Hilal și Al Muharraq (Bahrain), aceasta din urmă situată pe locul al treilea la Cupa Campionilor Golfului, s-au calificat pentru turneul final al Cupei Campionilor Arabiei, care se va disputa în luna august, în Arabia Saudită.

SUFLETE RĂNITE

Confesiunile unei tinere de 18 ani

Zilele trecute mi-a fost dat să aud una dintre cele mai zguduitoare povești de dragoste, izvorâtă din inima unei adolescente. Așa cum știu adolescentele să iubească... Și nu numai ele... O iubire pe cât de bizară, pe atât de pasională și interzisă în cazul de față. Cu greu am primit acordul tinerei de a da publicității acest caz și totuși sub protecția anonimatului a acceptat să dezvăluie câte ceva din tainele iubirii ei neîmpărtășite. Pseudonimul ales de ea a fost Alexandra.

*** Când amintirile invadează gândurile...**

Alexandra își începe timid confesiunea, privind insistent ceașca de cafea din fața ei. **„Am aproape 18 ani și este aproape firesc să iubesc pe cineva. Problema mea cea mare este o iubire interzisă. Totuși este o iubire care nu are margini, care cuprinde infinitul. Între toate, imaginea sa va rămâne neștearsă în ochii mei, vrăjindu-mă la nesfârșit și pentru totdeauna cu farmecul frumuseții. Am așezat fotografia lui între cărțile mele, ca să-l pot privi oricând, când mi-e greu, când mi-e bine, când amintirile despre el îmi invadează gândurile și simt că mă sufoc...“**. Discuția se întrerupe pentru câteva minute, până când **Alexandra** își șterge ochii încărcați de lacrimi amestecate cu rimelul negru.

*** Distrusă psihic și sentimental**

Cu vocea tremurândă frumoasa brunetă cu ochi negri din fața mea a continuat dezvăluindu-ne cum l-a cunoscut pe cel care i-a „răpit“ inima: **„Totul a început cu o simplă compătimire atunci când mă despărțisem de prietenul meu (cu care eram de trei ani). El a reușit să se apropie de sufletul meu și de inima mea. M-a ajutat să trec peste acest șoc, să cred în Dumnezeu, să uit și să văd frumosul. Plângeam în brațele sale și simțeam că sunt protejată. Era pentru prima oară când mă ținea în brațe un bărbat. Am crezut că voi găsi mereu în el un sprijin moral, dar mi-a mărturisit că deși ține la mine nu ne vom mai putem vedea niciodată. A plecat, așa cum plecase și prietenul meu... E greu să-mi amintesc acum, plângând, toate clipele frumoase petrecute în preajma sa. Și iată cum iarăși rămân singură, pierdută într-un labirint de vise utopice, încercând să retrăiesc în gând vraja clipelor de odinioară. Mă simt distrusă atât psihic cât și sentimental...“**.

*** Iubitul are... verighetă**

Ca într-o transă, privind într-un punct fix **Alexandra** continuă vorbind din ce în ce mai repede: **„Părinții nu știu nimic, prietenii nu m-ar înțelege, nu știu cum mai pot trăi. După ce mi-a spus că totul s-a terminat nici nu știu cum am ajuns până acasă. Simțeam pur și simplu o durere fizică și sufletească. Era seara, ningea, eu plângeam și aș fi vrut ca lacrimile din suflet să-mi spele toată suferința, însă ele îmi înghețau obrajii. Doream să mor. Uram totul; chiar și beculețele colorate care împodobeau orașul... Avem noroc pentru că eram singură acasă în acea seară. Nu m-a auzit nimeni cât am plâns și câte lacrimi am înghițit, îmi doream pur și simplu să nu fi existat niciodată sau să fi fost un simplu fulg, să mă topesc atunci de atâta dor“**... Luată de val **Alexandra** a uitat totuși să dezvăluie un mic, dar foarte important amănunt: „iubirea ei“ avea verighetă, fiind căsătorit. Mai mult, tânărul de 28 de ani, are și o fetiță de șase ani!

*** O nenorocire nu vine niciodată singură!**

Ca și cum nu ar fi fost de ajuns problemele **Alexandrei** continuă: **„La școală totul merge prost, sunt acuzată de profesori că sunt indolentă și nu mă pregătesc. Aș vrea să-mi revin, dar nu pot. Aș vrea să-i spun totul, dar l-aș putea pierde ca prieten pentru totdeauna. Și el știu că ține la mine, doar atât. Nici nu pot să-i pretind mai mult. Vreau să mă pregătesc pentru Facultatea de Psihologie dar nu pot. Și când îmi aduc aminte că anul ăsta îi și BAC-ul...**

*** O „felie“ de viață...**

Obosită, cu ochii roșii de plâns, tânăra încearcă să se consoleze singură: **„Poate trece această poveste, și va rămâne o amintire din adolescența mea, poate totul va fi îngropat înainte de a fi ceva între ei. El va rămâne idealul meu masculin: brunet, înalt, ochi căprui, și o privire blândă. Îmi place să visez, nu am dreptul să-i cer nimic, nici măcar un singur sărut și asta mă omoară“.**

Noi ce mai putem adăuga decât că această mărturie a tinerei adolescente poate să fie un semnal de alarmă pentru alte fete de vârsta ei. Poate ar fi bine să se gândească de două ori înainte de a alege un prieten și să încerce să evite „fluturașii“ cu verighetă. Cât despre **Alexandra**, suntem siguri că va trece cu bine peste această experiență amară din pragul maturității. Ceea ce pentru ea (și pentru mulți alții de vârsta ei) pare astăzi o catastrofă nu este decât o „felie“ din viață, o pagină de tinerețe din marea carte a vieții.

OLIMPIU BULZAN

Cereo 2000

PROIECT PHARE DE 200.000 EURO (ȘI) PENTRU TINERII FĂRĂ SERVICIU

La inițiativa Agenției Județene de Ocupare și Formare Profesională Arad (AJOFP) în acest moment este aproape de perfectare un proiect regional de ocupare a forței de muncă.

Proiectul - denumit CEREO 2000 - este finanțat din fonduri PHARE și cuprinde județele Arad, Timiș, Caraș-Severin și Hunedoara. Pentru realizarea proiectului CEREO 2000, (proiect unic în țară) sunt alocați 200.000 de EURO.

Prin rețelele de calculatoare inițiatorii proiectului speră să îmbunătățească modalitatea de găsire a unui loc de muncă. „Vine omul, apasă câteva taste și în fața lui apare întreaga bază de date privind oferta de muncă. La fel pot proceda și patronii care doresc să-și găsească angajați pe măsura pretențiilor lor“ ne-a declarat dl. Ștefan Pascu, directorul executiv al AJOFP Arad.

În proiectul CEREO 2000, pe lângă reprezentanții AJOFP, un loc însemnat îl au și cei ai Camerei de Comerț, Industrie și Agricultură Arad, plus reprezentanții Inspectoratului școlar.

Grupurile țintă sunt formate în primul rând din categorii de persoane care cu greu își găsesc un serviciu. Adică, șomerii de lungă durată, **absolvenții ultimelor promoții și tinerii în general.**

Reamintim că la ora actuală, din totalul de șomeri înregistrați la AJOFP Arad, 1120 beneficiază de ajutor de integrare, fiind absolvenți ai promoției '99! Dacă ar fi să-i punem la socoteală pe toți ceilalți tineri înregistrați ca șomeri, este evident că proiectul CEREO 2000, prin care se poate găsi mult mai ușor un loc de muncă, este binevenit!

N. OPREAN

ENGLEZII DE LA OXFORD LA ... SEBIȘ

Grupul Școlar Industrial cu clasele I-VIII din orașul Sebiș se va înfrăți în curând cu școala Faringdon, comitatul Oxford. Cu ocazia sărbătorilor de iarnă și a noului an 400 de elevi din Sebiș au primit cadouri de la familiile elevilor de la școala din Faringdon. Acest lucru a fost posibil datorită d-nei prof. **Rodica Vekas** care coordonează activitatea cabinetului de engleză din școala sebișană și a cercului de lb. engleză, precum și a deschiderii manifestate față de această inițiativă caritabilă de către directorul instituției **Maria Codreanu.**

Grupul școlar industrial din Sebiș aduce mulțumiri celor peste 30 de familii engleze pentru ajutorul acordat, în special familiei Liddiard - Megan și Mick, dar și directorului școlii Faringdon - David Wilson.

S.G.

LATINO PARTY

LA DISCO „LAS PALMAS” BÂRZAVA

Sâmbătă, 22 ianuarie, pe un timp geros, în discoteca **„Las Palmas”,** temperatura era total diferită de cea de afară, atât datorită publicului care a ocupat toate locurile cât mai ales datorită echipei de dansatoare și manechine **Top Model Adevărul**, care au dansat pe muzică spaniolă (Raluca) și orientală (Adela). Au dansat pe muzică de Ray Charles Andrada și Andreea, apoi toate fetele au prezentat o paradă de seară în superbele rochii ale **SC „CHIC” SRL** Arad din Piața Gării.

A fost o acțiune reușită a secției Tineret **„Adevărul”**, la concursurile interactive care au fost organizate (îndemânare, limbo dance), precum și tombola organizată cu ajutorul Anetei Morar, tinerii au primit șepci și tricouri „Adevărul”: Costică Uscatu, Lucica Păscuț, Laurențiu Bejan, Nicoleta Danciu și Daniela Meza (din DEVA!).

Patronii **S.C. DISCO „LAS PALMAS”**, Viorica și Nelu Baltean, vor organiza pe viitor multe acțiuni împreună cu **„Adevărul”**, acțiuni la care speră ca participarea tinerilor să fie tot mai numeroasă!

MIRCEA SORIN

Pentru tine

ÎN DIRECT CU IDOLII TĂI!

HARRISON FORD
Box 49344
Los Angeles
California 90049
USA

JODIE FOSTER
8899 Beverly Blvd
Los Angeles
California 90048
USA

Inedit CONCURS DE CULTURĂ GENERALĂ

Ziarul **„Adevărul“**, în colaborare cu **Editura Niculescu** vă provoacă la un concurs de cultură generală. Răspunzând la întrebările noastre veți putea intra în posesia premiilor oferite de editura **„Niculescu“**, premii ce constau în pachete cu cărți, ultimele apariții ale editurii sus amintite.

Completați talonul de mai jos, răspundeți corect la întrebare și trimiteți talonul împreună cu răspunsul pe adresa redacției Adevărul, B-dul Revoluției nr. 81, pentru concursul de cultură generală.

Întrebare: Ce mare scriitor român s-a născut la Șiria în 18 ianuarie 1848?

Răspuns:

Talon

Nume _____ Prenume _____

Adresa _____

Vârsta _____

Profesie _____ Telefon _____

CONCURS

CEL MAI BUN PRIETEN AL TĂU

Hy-Ration

ÎNTREBARE: *Ce mâncare de calitate oferiți animalului dumneavoastră ?*

Cele trei mari premii sunt oferite de **SC Speed Partner Nădlac** (telefon 094-631008 și fax 057/ 473665).

Eagle Pack

Cel mai bun prieten al tău se va simți bine alături de noi! Trimiteți răspunsurile pe adresa: B-dul Revoluției nr. 81, Adevărul - Tineret, pentru **„Cel mai bun prieten al tău!“**.

Răspuns: _____
Nume: _____
Prenume: _____
Adresă: _____
Telefon: _____

PASTILA DE UMOR

– Unde cari televizorul, vecine?

– La spovedanie, ca să-i dea un canon. Minte de îngheață apele!

TOTUL PENTRU ELECTRONICĂ ȘI CALCULATOARE

Gabriel Voica provine din Timișoara și are 20 de ani. A absolvit, anul trecut, Liceul de informatică în orașul de pe Bega și din cauza deficiențelor de vedere își continuă studiile la Centrul Școlar Arad (nevăzători), fiind coleg și prieten cu Cornel Ștefan Uhrec. În timpul liber, lui Gabi îi place să se delecteze în fața computerelor, pasiune dobândită în liceu. Când se plimbă prin oraș, băiatul intră în primul internet-café întâlnit în cale pentru a-și potoli pasiunea pentru calculatoare. Cu toate că suferă de o afecțiune cronică la ochi, Gabi a învățat să repare aparatură electronică, în special casetofoane.

„Gabriel este atât de pasionat de electronică încât, prin piețe, nu vizitează altceva decât standurile cu componente electrotehnice“, ne-a spus prietenul său, Cornel Uhrec.

După ce termină școala, Gabi speră să poată vizita America, în scopuri medicale, unde să fie supus unui transplant de cornee în urma căruia să vadă mai bine. Gabriel Voica speră că Dumnezeu îl va ajuta și operația va reuși. Dorința fundamentală a tânărului este să ajungă un electronist de valoare.

FLAVIUS NĂSTĂSACHE

enigma

FUJIFILM IMAGE CENTER
ÎNSEMNUL CALITĂȚII ÎN FOTOGRAFIE

Arad, Bd Revoluției nr. 80, tel/fax: 057/251459 Arad, Calea Aurel Vlaicu bl. I-3 Tel.: 057/272655

Vă oferă servicii ca:

- developări și procesări filme amatori în 4 dimensiuni diferite (9/13, 10/15, 13/18, 15/21) pe hârtie FUJI, KODAK și AGFA;
- reducere minim 50% din prețul de developare pentru toate filmele cumpărate în magazinele noastre;
- încă și acum, pentru fiecare film FUJI sau AGFA (hdc) cumpărat la noi primiți pe loc un album 9/13 sau 10/15 GRATUIT;
- fotografii tip pașaport, viză, buletin, **permis auto,** diplomă, livret, ecuson, abonament, carnet elev... set 4 buc. color în 24 h sau la minut;
- fotografii în studiou climatizat (de la 9/13 la 30/40) și reportaje de o calitate deosebită, pe bază de programare; filmări video dif. ocazii;
- toată gama de fotografii pentru absolvenți (de liceu, gimnaziu...);
- developări filme diapozitiv și procesări alb/negru (după caz);
- reproduceri tablouri sau diferite obiecte, fotografii de reclamă;
- tablouri color (18/24, 24/30, 30/40) și polifoto (2 buc. 6/9, 4 buc. de la 3/3 la 4/6, 9 buc. 2/3) și de pe filmul clientului;
- reproduceri după fotografii și diapozitive (35 mm) până la 18/24 cm.

TOTODATĂ VĂ OFERIM SPRE VÂNZARE O GAMĂ DIVERSIFICATĂ DE PRODUSE DE PROFIL:

Filme, aparate foto, baterii, rame, albume, huse, casete audio-video, CD-rom, MD, produse tip Polaroid, filme și rame diapozitiv, dischete, cărți, lanterne, ochelari soare și multe altele, la comandă.

Pachete ALO, Connex GO și cartele de reîncărcare (30, 60, 120+10/12 $)

ORAR: zilnic 8-19 sâmbătă 9-17.

Sucursala de Transport Gaze Naturale - Regionala Arad -

organizează în data de 08.02.2000 ora 10,00, concurs pentru ocuparea postului de **economist** (salarii).

Cerințe: 1. Absolvent în specialitatea contabilitate-financiar

2. Vechime minimă 5 ani

3. Domiciliul stabil în orașul Arad

Relații suplimentare se pot obține la telefonul 289092.

(1287388)

BIROTICA *Leximis* Splaiul Gen. Gh. Magheru Bl. 329B (Micalaca)
Tel./Fax: 057/270111; 270100, Arad

Distribuitor autorizat de **CALITATE**

- SEIFURI
- APARATE DE NUMĂRAT BANI
- DETECTOARE DE BANCNOTE FALSE

SIGURANȚĂ

S.C. CENTRAL S.A. Arad

ANGAJEAZĂ prin selecție:

- *un șef de sală restaurant*
- *doi ospătari*
- *un recepționer*

CONDIȚII:

- *aptitudini de organizare și conducere*
- *aspect fizic plăcut*
- *vârsta maximă 35 ani*
- *pregătire și experiență în domeniu*

Informații la sediul societății din Arad, str. Horia nr. 8.

(1287376)

S. C. „ARMOPAN" S. A.

Arad, Calea Aurel Vlaicu nr. 274

Angajează:

ANALIST PROGRAMATOR

Informații telefon: 244093; 247668 sau la sediul societății comerciale.

(4932427)

MARI REDUCERI

Ofertă specială!

S. C. „TISZA-MUREȘ"

Vinde CĂRĂMIDĂ din stoc cu o reducere de 400 lei/buc.

Cantitate limitată.

Telefon 256864

eta - 2u computer **OFERTĂ SPECIALĂ**

475 USD + TVA

- CALCULATOARE
- IMPRIMANTE
- RETELE
- SOFT
- SERVICE

CARCASĂ AT 200W
AMD K6-2 450MHz
HDD 4,3GB UDMA
PLACA VIDEO 4MB AGP
FDD 3,5"/1.44MB
SDRAM 32MB Pc100
MONITOR 15" Color
TASTATURA
MOUSE + PAD

ARAD, CLOSCA 2
Tel./Fax.: 251838
INTRARE DE PE B-DUL REVOLUTIEI

... si in rate pina la 36 luni cu doar 10% AVANS !!!!!!!

LICITAȚIE

S. C. REAL S. A.

organizează licitație pentru închirierea următoarelor spații comerciale

1. Str. Voinicilor bloc 510
2. Str. Spitalului bloc 5

Licitația este liberă, cu strigare și se ține la sediul societății din Arad, str. Ghiba Birta nr. 2, bloc M1-M2, în data de 15.02.2000, la ora 10,00.

Taxa de participare este de 50.000 de lei pentru fiecare spațiu.

Garanția de participare: 1.000.000 lei.

Înscrierile se pot face până în 15.02.2000, ora 9,30

Informații suplimentare la telefon 281060 și 281036.

Prețul verde face diferența!
Cel mai ieftin

TAXI ALCAZ COMPANY

1890 lei/km
NON STOP

- Transport persoane
- Transport marfă
- Servicii tip comision

Nu se percepe taxă la comandă!

Telefon: 274000; 274999

● Angajăm taximetriști cu mașină proprie.

LUXTEN lighting

anunță

redeschiderea magazinului

situat pe str. Horea nr. II, într-o nouă prezentare

comercializând

toată gama de surse
luminat casnic și industrial,
contoare de apă, gaz și curent electric

produse de A.E.M. Timișoara

057/255.274

MATRIMONIALE

DOMN, 40 ani, dublă naționalitate româno-franceză, situație bună, caut DOMNIȘOARĂ, până la 30 ani, pentru prietenie, eventul căsătorie. Scrieți cu foto, pe adresa: JOAN STAUBER, str. Hortenzia nr. 3, Arad. (2198)

ANIVERSĂRI

Urează iubire veșnică, casă de piatră prietenilor lor
DOINA CORMOȘ
și
HOREA PETRI,
care astăzi își unesc destinul, familiile: *Iancu Gheorghe; Creț Nicoară; Țica Doru; Chișbora Călin; Pantea Teodor; Puie Ioan; Șarlea Mihai; Tuduce Tibi; Mateuț Relu; Albu Gheorghe; Todinca Ioan zis Pupicu; Puf Dinu; Flueraș Pavel; Oală Mircea și Stângu Gheorghe, în complicitate cu nașii Paul și Adriana P.*

Azi, 1 februarie, când draga noastră mămică

SEIA GRILL, din Felnac, împlinește 40 de ani, noi, copiii: Mihăiță, Corina și Neli îți dăruim 40 de trandafiri albi așa cum e și sufletul tău bun și blând, odată cu ei și „LA MULȚI ANI!" și tot ceea ce îți dorești să devină realitate. (2373)

Cu prilejul împlinirii a 28 de primăveri, mama, tata, sora Adina, urează un călduros „LA MULȚI ANI!", pentru ROMAN ADRIANA, din Chișineu Criș. (0344506)

51 de trandafiri și un călduros „LA MULȚI ANI!" pentru DORA STRATULAT, îi urează: Alexandru, Cristina și Marius. (2444)

VÂNZĂRI APARTAMENTE O CAMERĂ

Vând convenabil garsonieră, localitatea Pecica, complet mobilata, telefon, satelit, 6.500 DM. Telefon 095.812.648. (2223)

Vând garsonieră deosebită, telefon, satelit, gresie, faianță, parchet, zona Romanilor, 5.300 DM. Telefon 237048. (2194)

Vând garsonieră cf. I, zona 700, Micălaca, bl. 607, et. III, ap. 52, parchetat, faianțat, zugrăvit, balcon închis, preț 8.200 DM. Telefon 282460. (2384)

VÂNZĂRI APARTAMENTE DOUĂ CAMERE

Ocazie! Vând apartament 2 camere, Vlaicu, 9.800 DM. Telefon 253364. (1894)

Vând apartament 2 camere, îmbunătățit, Alfa. Telefon 258434 sau 094.803.940. (2062)

Vând apartament 2 camere, Vlaicu, str. Hateg et. VIII, 10.700 DM. Telefon 212221; 092/620.475. (2219)

Vând apartament 2 camere, Micălaca, bl, 512, ap. 19. Telefon 219959; 092.288.577. (2249)

Vând apartament 2 camere, Vlaicu, 9.800 DM. Telefon 270856. (2341)

Vând apartament 2 camere, îmbunătățit, central, et. I, Chișineu Criș. Telefon 520281. (3038150)

Vând apartament 2 camere, cf. I, decomandat, Podgoria, 21.000 DM. Telefon 270856. (2341)

Vând apartament 2 camere, Podgoria, et. IV, acoperiș, garantat, 18.800 DM, negociabil. Telefon 250966, 092 344 621. (2364)

Vând apartament 2 camere, 78 mp, îmbunătățit, contorizat, 12.000 DM, negociabil. Telefon 253969. (2360)

Vând apartament 2 camere, Podgoria, et. II, 19.500 DM. Telefon 270872. (2411)

Vând apartament 2 camere, Piața Mihai Viteazul, et. I. Telefon 282684. (2423)

Vând apartament 2 camere, et. 10, 8.500 DM, negociabil. Telefon 256859. (2439)

Vând apartament 2 camere, bl. 12, sc. A, ap. 16, Confecții, 10.000 DM. Telefon 092 295 340. (2448)

VÂNZĂRI APARTAMENTE TREI CAMERE

Vând apartament 3 camere cu intrare separată, bl. A.36, sc. A, et. I, ap. 3. Telefon 242488. (2063)

Vând apartament 3 camere, Vlaicu, amenajat, gresie, faianță, bar, parchet, mochetă, telefon, balcon închis, zonă plăcută, et. IV, acoperiș garantat, 13.900 DM. Telefon 092.344.705. (2310)

Vând apartament Samantha, central, 3 camere, cu garaj. Telefon 057-232675, după ora 15. (2334)

Vând apartament 3 camere, Vlaicu, 12.800 DM. Telefon 253364. (2341)

Vând apartament 3 camere, decomandat, îmbunătățit, în Timișoara. Telefon 056-212033. (2333)

Vând apartament 3 camere, Vlaicu, decomandat, balcon mare, et. 9/10, 14.500 DM. Telefon 250966, 092 344 621. (2364)

Vând apartament 3 camere, decomandate, zona 300, negociabil. Telefon 268424. (2409)

Vând apartament 3 camere, Vlaicu, preț 12.500 DM. Telefon 253326. (2411)

Vând urgent apartament 3 camere, zona 300, et. I, 2 balcoane închise, 2 băi, bucătărie mare, total 108 mp, garaj autorizat, 22.500 DM. Telefon 266070 seara. 82426)

VÂNZĂRI APARTAMENTE PATRU-CINCI CAMERE

Vând apartament și garaj, stil italian, 2 băi, bucătărie, 4 camere, ușă blindată, Micălaca. Telefon 092.470.607. (2260)

Vând 2 apartamente, ultracentral: str. Coșbuc, 160 mp; str. Coziei, 140 mp. Telefon 092 227 450. (1287)

Vând apartament 4 camere, Alfa. Telefon 258857. (2379)

VÂNZĂRI CASE

Vând casă familială amenajată deosebit, 3 camere, garaj, anexe, grădină 720 mp, Grădiște, str. Petru Rareș, nr. 109; 85.000 DM. Telefon 254772. (80)

Vând casă, Grădiște, str. I.B. Deleanu nr. 40, toate facilitățile. Telefon 092.207.518. (2246)

Vând casă foarte mare cu depozite, 500 mp construiți, Aradul Nou, str. Bagdazar nr. 55. Telefon 092.207.518, variante. (2246)

Vând casă în centru, în localitatea Curtici. Telefon 276772. (2091)

Vând casă familială, 5 camere, grădină, sat Secusigiu. Telefon 056-208334. (2149)

Vând casă: parter - alimentară, bar „Margo"; etaj - apartament. Telefon 234862. (1866)

Vând casă + loc de casă suprafață totală de 2.000 mp. Telefon 094.773.712. (2273)

Vând casă 4 camere, atelier de tâmplărie funcționabil + firmă, 48.000 DM, negociabil. Telefon 092.941.628. (2274)

Vând casă, Micălaca, 20.000 DM, negociabil. Telefon 092.356.215. (2288)

Vând convenabil casă cu grădină mare, în Chier. Informații telefon 512839. (2324)

Vând casă 3 camere, baie, dependințe, nr. 363 Covăsînt, la șoseaua principală și grădină 32 arii cu mulți pomi fructiferi, preț 22.000 DM, negociabil. Telefon 094.121.983. (1710)

Vând casă 2 camere, dependințe, la șoseaua principală, posibilitate privatizare, Covăsînt nr. 350, preț 8.000 DM și SRL, avantajos. Telefon 094.121.983. (1710)

Ocazie! Vând casă cu spațiu comercial amenajat + anexe și grădină 4.000 mp în Chesinț, preț avantajos. Informații localitatea Șagu nr. 466, telefon 167. (1913)

Vând casă în Tauț. Telefon 461307. (2196)

Vând CASĂ cu SPAȚIU COMERCIAL. Telefon 211414. (2119)

Vând casă de vacanță, ski, în Straja - Lupeni. Telefon 092/560.009. (1565)

Vând casă mare, în Pecica, preț 26.000 DM sau schimb cu apartament în Arad. Informații telefon 241841. (2188)

Vând casă mare Cuvin nr. 386, compusă din: 3 camere, hol, cămară, magazie, pivniță, seră, garaj, grădină mare. Telefon 641011. (2019)

Vând casă, grădină (4 focuri de gaz), anexe gospodărie și 5 ha de teren arabil în comuna Sînleani. Telefon 094.543.399. (2226)

Vând casă, parter + etaj și spațiu comercial în același imobil la stradă, curte, suprafață totală 332 mp. Telefon 092.780.748. (2224)

Vând urgent casă în localitatea Pecica, 3 camere, hol, curte mare, preț negociabil. Telefon 468628. (2390)

Vând casă, Chișineu Criș, str. Războieni nr. 14. Telefon 520704. (0344502)

Vând casă ultracentral, singur în curte, garaj. Telefon 094 795 541, 257213. (2405)

Vând casă 2 camere, hol, pivniță, anexe + grădină, 2 familii în curte, 13.500 DM. Telefon 092 592 530. (2406)

Vând casă, grădină, Lipova, str. Hașdeu nr. 40. Telefon 561334. (2417)

Vând ieftin casă mare în Aradul Nou. Telefon 092/226.357. (2503)

Vând casă, trei nivele, central, singur în curte, intrare auto, 5 camere, dependințe, piscină, gaz, 78.000 DM, negociabil, variate. Telefon 222373. (2358)

VÂNZĂRI SPAȚII COMERCIALE

Vând (schimb) spațiu ultracentral, în curte, 165 mp. Telefon 276898 sau 094.478.575. (2132)

Vând spațiu comercial 104 mp pentru diferite activități, posibilități extindere sau schimb cu casă + diferență, accept variante. Telefon 092.780.748. (2224)

Vând gheretă Piața Soarelui. Informații telefon 283613, după ora 19. (2370)

Vând gheretă în Alfa. Telefon 258857. (2379)

Vând spațiu comercial bl. 301, sc. E, Micălaca III, suprafața 139 mp. Telefon 232141. (2394)

VÂNZĂRI TERENURI

Vând teren intravilan, șoseaua națională în Radna. Telefon 461298. (2196)

Vând 2,5 ha pământ în Pecica. Telefon 092.780.748. (2224)

VÂNZĂRI AUTO

Nu-ți mai fă griji: CAUCIUCURILE de care ai nevoie, le găsești la mine, IEFTINE și BUNE. Exemplu 155R13-160.000 lei/buc. Telefon 259339; 094.706.321. (2135)

Vând subansamble de caroserie VW Golf 2. Telefon 231903.

Vând motor Saviem după RK, cu factură. Telefon 057-243905. (1973)

Vând Opel Astra, 1992, înmatriculat, 1600 cmc, injecție, persoană fizică, stare excepțională. Telefon 095.812.648. (2225)

Vând VW Golf 3, 1,9 cmc, Diesel, pe firmă (cesionabilă), 13.800 DM, preț fix. Telefon 277493. (2345)

Vând camion IVECO greutate utilă 3 tone. Telefon 278968, orele 19-21. (2034)

Vând ifron cu cupă, în stare de funcționare. Telefon 289596. (2258)

Vând urgent utilaje agricole. Informații telefon 092 966 503 (2369)

Vând convenabil Oltcit, 1991, cu CIV. Informații telefon 092 966 503. (2369)

Vând Dacia 1307 (papuc 5 locuri), 1998, 5.500 DM, negociabil. Telefon 512365. (4811263)

Vând remorcă RM2 și plug. Telefon 149A, Beliu. (4811261)

Vând Volkswagen Golf I, avariat sau talon, benzină, negociabil. Telefon 468628. (2390)

Vând FORD PROBE, 1993, 112.000 km, benzină, nerulat în țară, schimbător de viteză clasic, preț 6.000 $, negociabil. Telefon 092 299 807. (2392)

Vând Dacia 1310 TX, an 88, stare bună, 1.980 DM, negociabil. Telefon 253572, 094 544 832. (2410)

Vând urgent Mazda 626, în stare bună. Telefon 241623. (2396)

Vând Opel Kadett înscris, CIV, consum 5 lt/ 100 km, 1.600 DM. Informații telefon 466948. (3231765)

Vând Dacia 1310, preț 1.150 DM, negociabil. Telefon 277568. (2435)

Vând Renault 19 Diesel, an 1989. Telefon 094 477 113. (2437)

Vând urgent și ieftin autoturism OLTCIT, an 1991, model francez. Telefon 272920, seara. (2477)

Vând Volkswagen Vento, 1995, 1,9 Diesel, 144.000 km, vișiniu metalizat, central, servo, 2xairbeg, trapă electrică, impecabil, 16.800 DM, înmatriculat, negociabil-. Telefon 092.571.336. (2461)

Vând Opel Kadett Diesel, 1986, înmatriculat, stare bună, 5.600 DM, negociabil. Telefon 094.767.571. (2469)

VÂNZĂRI ELECTRO

Vând VITRINE FRIG, CAMERE FRIG, DULAPURI FRIG, COMBINE FRIG; COMPRESOARE FRIG peste 2.000 W, garanție 1 an. Telefon 281384 orele 8-18. (444)

Vând TV COLOR, en gros, en detail, diferite mărci, prețuri minime, garanție. Telefon 289456, 092 239 242.

Vând TELEVIZOARE COLOR, preț 980.000 lei, garanție 6 luni. Telefon 244904; orele 9-17.

Ocazie unică! Vând TV color stereo, teletext, telecomandă 950.000 lei; LADĂ FRIGORIFICĂ 1.200.000 lei; COMBINĂ 1.300.000 lei; CONGELATOR 1.800.000 lei; FRIGIDER 1.000.000 lei, cu garanție. Recent aduse din GERMANIA. Telefon 259339; 094.706.321. (2135)

Vând mașină de spălat AUTOMATĂ cu reducere de preț (preț vechi 2.500.000, preț nou 1.500.000), GARANȚIE. Telefon 259339; 094.706.321. (2135)

Vând CÂNTARE ELECTRONICE și CASE MARCAT FISCALE, omologate. Telefon 272727. (392)

Vând TV color Philips, Grundig, Telefunken, stereo, teletext. Telefon 264004. (2174)

Vând TV color stereo, TXT, telecomandă, bandă largă 70 cm cu PIP. Telefon 211491. (2238)

Vând televizoare color stereo, 100 modele, vizibile zilnic, orele 10-18. Telefon 280260. (2301)

Vând calculatoare, imprimante, xeroxuri, second-hand, garanție. Telefon 247182; 092 498 141; 092 745 292. (1827)

Vând 2 vitrine frigorifice 1,20m-2,20m. Telefon 278968, orele 19-21. (2034)

Vând boiler electric 100 litri. Telefon 278968, orele 19-21. (2034)

Vând videorecorder funcțional 50 DM. Telefon 275277. (1915)

Vând combină frigorifică marca Phillips, 200 DM. Telefon 275277. (1915)

Vând TV color Phillips, stereo, text, telecomandă, 90 programe 250 DM. Telefon 275277. (1915)

Vând mașină de spălat automată marca Siemens, 1.100 rotații /minut, 200 DM. Telefon 275277. (1915)

Vând frigider, congelator, ladă frig, combină frig, mașină spălat automată, TV color, robot telefon cu garanție. Telefon 220926. (2424)

VÂNZĂRI DIVERSE

Vând en-gros HAINE second hand, GERMANIA, peste 20 sortimente. Telefon 289456, 092 239 242.

Vând mașină universală tâmplărie grosime îndreptat, găurit, circular, banzic, palancă stejar. Telefon 057/272870. (2303)

Vând aparat de sudură, cutie ARO 10. Telefon 210094. (2285)

Vând foarte ieftin, 3 rezervoare PECO. Informații telefon 094 818 622. (2324)

Vând pătuț copil. Telefon 243830. (2331)

Vând tocătoare tulei, purtată, Chișineu Criș, sat Năbab nr. 6. (0344501)

Vând firma „Casa de Schimb valutar" cu activitate întreruptă provizoriu. Telefon 094.661.161. (2351)

Vând lemne foc, tăiate, esență tare. Telefon 277027. (1459)

Vând colțare și canapele noi. Telefon 270700. (1432)

Vând aparat de îmbuteliat sifon, 3 capuri, nou. Telefon 289596. (2258)

Vând strung SN 500x1500. Telefon 092.780.748. (2224)

Vând DORMITOR TIMOTEI, 6.500.000 lei; BIBLIOTECĂ LIDIA, 5.300.000 lei; TINERET SILVANA, 4.500.000 lei; MOBILĂ BUCĂTĂRIE, 3.800.000 lei; MASĂ TV, 1.200.000 lei. Telefon 094 809 884. (2362)

Vând program impozit pe venitul global. Informații telefon 245396, 094 262 983. (2366)

Vând lemne foc, esență tare, orice cantitate. Telefon 240435, 094 773 712. (2375)

Vând congelator 7 sertare, calorifer aluminiu 22 elemenți. Telefon 094 774 509. (2391)

Vând garaj, zona Romanilor, preț 3.000 DM. Telefon 092 592 530. (2406)

Vând mobilă Gabriela, vană de fontă 1,70 m. Telefon 222806. (2401)

Vând șuncă afumată de gârscă. Telefon 264781. (2395)

Vând 2 locuri veci, bordură, UTA. Telefon 235279, orele 15-20. (2418)

Vând garaj (cărămidă, instalație electrică), zona Polivalentă. Telefon 223165. (2434)

Vând utilaje tâmplărie: strung, copiator, mașină șlefuit. Telefon 279870, 094 982 135. (2441)

Vând garaj autorizat, zona 300. Telefon 259891. (2508)

Vând mobilă: dulap două uși, dulap bibliotecă, canapea extensibilă, negociabil. Telefon 259891. (2508)

CUMPĂRĂRI TERENURI, IMOBILIARE

Cumpăr apartament 3 camere, decomandat, et. I sau II, zonele: UTA, Polivalentă, zona III sau Miorița. Telefon 057-247319, 092 605 819. (2365)

CUMPĂRĂRI DIVERSE

Cumpărăm mobilă antică. Informații telefon 094.885.357. (2293)

Cumpărăm: porci 100-140 kg, 11.000 lei; 141-160 kg, 10.500 lei; 161-180 kg, 10.000 lei; 180 kg, 9.500 lei; vite: 300-400 kg, 7.500 lei; 401-500 kg, 8000 lei; peste 500 kg, 8.500 lei; tăurași 300-400 kg, 9.000 lei; peste 400 kg, 10.000 lei, plata se face pe loc. Telefon 271200. (2263)

Cumpăr grinzi, coarne din demolări, popi de sprijin cofrage. Telefon 276419. (2428)

CERERI ȘI OFERTE DE SERVICII

ELECTRONIC SHOP importator și distribuitor CANON, angajează: TEHNICIAN ÎN DOMENIUL CALCULATOARELOR (hardware, software). CERINȚE: studii medii sau superioare, experiență, seriozitate. NOI VĂ OFERIM: un cadru profesional modern, salariu motivant. Informații telefon 271123. (2283)

„MAXIM SUPER MARKET" angajează VÂNZĂTOARE cu experiență, orele 8-14, sediu, str. Iuliu Maniu nr. 122. (2323)

SOCIETATE COMERCIALĂ angajează OSPĂTARĂ. Telefon 256835.

COMPANII AMERICANE oferă LUCRU LA DOMICILIU. Trimiteți plic la C.P. 1015 Craiova. (f.)

CONTRACTE de muncă în STRĂINĂTATE. Trimiteți plic la C.P. 255, Craiova. (f.)

EMIGRARE în: S.U.A., CANADA, AUSTRALIA. Trimiteți plic la C.P. 1017, Craiova. (f.)

LEGIUNEA STRĂINĂ. Trimiteți plic la C.P. 1017 Craiova. (f.)

Angajez VÂNZĂTORI. Telefon 259905.

„M'ART VLADIMIRESCU" angajează TINICHIGIU AUTO. Telefon 216043 sau 094 283 053. (1899)

FABRICA DE CĂMĂȘI angajează CONFECȚIONERE calificate PFAFF, CROITOR BANDZIC, MAISTRU CONFECȚII, incinta TEHNOMETALICA. Telefon 253062. (2086)

FAMILIE SERIOASĂ București, dorim femeie ÎNGRIJIRE COPIL, salarizare foarte bună, condiții deosebit de avantajoase. Telefon 092 521 848 sau 01-223211, 01-221927. (2264)

SC TITUS - ANAMAR" SÂNTANA angajează personal alimentație publică, în vederea deschiderii hotelului. Telefon 462181. (4811724)

(Continuare în pagina 15)

(Urmare din pagina 14)

SOCIETATE COMERCIALĂ angajează SECRETARĂ, cunoscătoare de limbă italiană. Telefon 094 171 488. (2359)

Angajez AGENT IMOBILIAR, studii medii, maxim 30 ani. Telefon 219190. (2368)

Angajăm CONFECȚIONERE pentru croitorie serie, confecții copii, condiții bune de lucru. Telefon 211214, orele 7-16. (2407)

Angajez BRUTARI și FEMEIE pentru feliat pâine. Relații telefon 094 592 017. (2419)

Angajăm AGENT COMERCIAL. Condiții: seriozitate, abilități în comunicare, minim 25 ani, avantaj permis categoria B. Telefon 094 592 017. 82419)

CARMANGERIE angajăm MĂCELARI (TRANȘATORI) calificați. Telefon 288283, zilnic, orele 8-16. (2414)

Angajez VÂNZĂTOARE Piața Solară, vârsta 20-30 ani. Telefon 093 293 621. (2412)

Angajez NECALIFICAȚI CONSTRUCȚII. Telefon 276419. (2429)

Angajăm: COAFEZE; MASEUZE cu experiență. Telefon 214455..

FUNCȚIONAR administrativ, preiau în ADMINISTRAȚIE bloc, zona FORTUNA. Telefon 240933. (2470)

Angajăm BARMANE, OSPĂTARE, „CORLEONE", telefon 281162, 281074, orele 8-17. (2466)

„FIL" angajează ABSOLVENTĂ(STUDENTĂ), Vlaicu, bl. B.20, parter, astăzi, orele 9-13. Tel. 27.24.08. (2463)

PRESTĂRI SERVICII

LABORATOR PSIHOLOGIC, tarife minime, str. Clujului nr. 10. Telefon 254802. (2022)

REPAR FRIGIDERE, MAȘINI SPĂLAT, la domiciliul clientului. Telefon 265923. (2284)

Execut izolat și placat faianță, gresie. Telefon 275077 sau 094 773 534. (2302)

REPARĂM, TAPIȚĂM, canapele, colțare, scaune, rolete, domiciliul clientului. Telefon 264419. (2191)

12 FEBRUARIE: începe seria ȘCOLII VÂRTACI. Telefon 246527, 271208. (2356)

CURSURI: MASEUR, FIZIOCHINETOTERAPEUT (gimnastică medicală), OSPĂTAR, CROITOR, VÂNZĂTOR. Telefon 252860. (2389)

Execut: LUCRĂRI CONSTRUCȚII: interioare, contra igrasiei, interioare instalații zidării, tencuieli, gletuieli, etc. Telefon 242151.

„ROMSTAR" repară ELECTROCASNICE, garanțial. Telefon 222230, 223301, 093/200.546. (2202)

DIVERSE

Ofer ÎMPRUMUT VALUTĂ, contra garanții imobiliare în Arad. Telefon 092.294.842. (1795)

SCHIMBURI

Schimb casă 5 camere, Sânleani, cu apartament 2-3 camere Arad + diferență, negociabil. Telefon 093 305 285. (1887)

Schimb casă mare, brutărie, grădină în Sebiș, cu apartament 3 sau 4 camere în Arad sau variante. Telefon 289518, 056-180388. (2081)

ÎNCHIRIERI

Dau în chirie SPAȚIU COMERCIAL complet. Telefon 246535

Caut garsonieră de închiriat, mobilată. Telefon 094.987.150. (2267)

Ofer spre închiriere spațiu comercial 450 mp, Calea Timișorii. Informații telefon 094 798 000; 094 320 321. (2078)

Ofer spre închiriere spațiu comercial 230 mp, str. Cozia nr. 5, ap. 1. Telefon 094 798 000. (1921)

Închiriez spațiu comercial 67 mp, Calea Lipovei nr. 113. Telefon 092.92.11.03. (2029)

Ofer spre închiriere apartament (ne)mobilat. Telefon 210555. (2344)

Caut să închiriez apartament (ne)mobilat. Telefon 210255. (2344)

Închiriez spațiu comercial 144 mp, vad deosebit, parter bloc U1, Piața UTA. Telefon 094.661.161. (2351)

Ofer spre închiriere spațiu comercial, 70 mp, dotat cu toate condițiile necesare, asigurat cu sistem de alarmă, pentru birouri, firmă GSM, firmă calculatoare, zona Vlaicu. Telefon 289596. (2258)

Dau în chirie garsonieră mobilată, zona UTA. Telefon 282698, după ora 17. (2353)

Ofer spre închiriere apartament 2 camere, mobilat. Telefon 264648. (2361)

Primesc fată în gazdă, zonă centrală. Telefon 211420. (2363)

Închiriez apartament ultracentral, mobilat, foarte spațios și cu garaj în curte. Telefon 094 234 535. (2374)

Primesc în gazdă 2 persoane. Informații telefon 257069. (2377)

Închiriez (ofer) garsonieră mobilată, centrală, 100 DM. Telefon 252860. (2388)

Dau în chirie casă, str. Andrei Șaguna nr. 228, Ciurar Ion. (2400)

Închiriez apartament 2 camere, mobilat, str. Abrud, bl. 235, ap. 4. Telefon 222806. (2401)

Ofer spre închiriere casă cu brutărie. Telefon 259938, 094 126 860. (2402)

Ofer spre închiriere apartament 2 camere, mobilat, centru. Telefon 094 126 860, 259938. (2402)

Ofer spre închiriere grsonieră central, confortabilă, 150 DM. Telefon 281195. (2408)

Închiriem spații comerciale pentru magazine, depozite, producție, etc. Telefon 281060, 281036. (2432)

Ofer spre închiriere 50 ha teren arabil, suprafață compactă, comuna Iratoș. Telefon 095 628 669. (2436)

Închiriez (vând) apartament ultracentral, 59 mp, renovat. Telefon 092 274 828. (2438)

Ofer pentru închiriere apartament 1 cameră, B-dul Revoluției. Telefon 250739; 237668. (2484)

Ofer spre închiriere SPAȚIU (hală) 100 mp, zonă centrală, apă, gaz, curent forță, etc. Telefon 280808. (2478)

PIERDERI

Pierdut legitimație de acces eliberată de Compania de Transport Public pe numele Jurcă Florin. O declar nulă. (2357)

Pierdut certificat înmatriculare nr. J02/1376/91, eliberat de Registrul Comerțului Arad, pentru SC DELTA FIX SRL. Îl declar nul. (2381)

Pierdut legitimație de serviciu eliberată de Spitalul Municipal Arad, pe numele Pecican Violeta. O declar nulă. (2383)

Pierdut carnet șomer eliberat de DMPS Arad, pe numele Doruț Maria. Îl declar nul. (2386)

Pierdut carnet șomaj eliberat de DMPS Arad, pe numele Tolan Elena Voichița. Îl declar nul. (2399)

Pierdut tichet asigurare obligatorie de răspundere civilă auto, nr. A.0002077 eliberat de SC „METROPOL" SA pentru AR.03.NMV pe numele IEGARIU MARIUS VALENTIN. Îl declar nul. (2488)

† DECESE †

Cu durere în suflet anunțăm încetarea din viață, la 43 ani, a dragei noastre fiice și soții,
ARDELEAN VALERIA,
născută RISTI.
Înmormântarea va avea loc azi, 1 februarie 2000, ora 12.30, în localitatea Lipova. Dumnezeu să o odihnească în pace! Familia îndoliată.

Cu inima frântă de durere anunț plecarea în lumea celor drepți a mult iubitei mele mame,
ELZA ARTZ (MÁTYAS).
Înmormântarea miercuri, 2 februarie, ora 12, de la Capela Minoriților Eternitatea. Fiica Judita Bodó cu familia.

Cu adâncă durere anunțăm moartea celei ce a fost mamă, bunică și străbunică,
BALOGH ROZALIA,
născută GUTH, în vârsta de 91 ani. Înmormântarea va avea loc la Cimitirul Eternitatea (UTA), azi, ora 15. Dumnezeu s-o odihnească! Familiile: Morvai și Tămaș.

Cu adâncă durere anunțăm trecerea în neființă a celei care a fost
OPPENHEIMER MARGIT.
Înmormântarea azi, 1 februarie, ora 13, de la Capela Cimitirului Pomenirea. Familia îndoliată Reinhardt.

Anunțăm cu mult regret decesul, la vârsta de 78 de ani a iubitului nostru soț, tată și bunic,
ȘERBAN IORDACHE.
Înmormântarea va avea loc miercuri, 2 februarie 2000, ora 13, la Cimitirul Eternitatea. Odihnește-te în pace, dragul nostru! Soția ANA, fiica LUCIA și nepotul SEBASTIAN.

Cu adâncă durere anunțăm moartea fulgerătoare a celui care a fost soț, tată și bunic
CIATARÎȘ VICTOR.
Înmormântarea va avea loc miercuri, 2 februarie, ora 13, din str. Renașterii nr. 54, la Cimitirul din Micălaca. Dumnezeu să-l odihnească în pace! Familiile: Ciatarîș și Pop.

Cu adâncă durere anunțăm încetarea din viață a celei care a fost
NAGY ANA.
Înmormântarea va avea loc azi, 1 februarie, ora 12, de la capela Cimitirului Eternitatea (UTA). Nu te vom uita niciodată! Familia Luca Georgeta fiică, ginerele Viorel și nepoata Georgiana.

S-a stins din viață după o scurtă suferință, la vârsta de 85 ani, cel ce a fost inginer
VELIȘCA NICOLAE,
pensionar C.F.R. Înmormântarea va avea loc astăzi, 1 februarie 2000, ora 13, de la Capela Cimitirului Grădiște. Dumnezeu să-l odihnească în pace! Familia îndoliată.

† SERVICII FUNERARE †

SC „NOSFERATU" SRL,
ARAD, str. Ghiba Birta nr. 26, telefon 270437; Non stop 094.554.874,
NĂDLAC, str. 1 Decembrie, nr. 4, telefon 092.922.337.
NON - STOP
SERVICII FUNERARE COMPLETE.
SICRIE, RESPETE, CRUCI (prețuri de producător)
ACCESORII: prosoape, batiste, panglică neagră, baticuri, mânere, lumânări, catafalc, șfeșnice, steag de doliu.
SERVICII: capelă, spălat, îmbălsămat, îmbrăcat, transport intern și internațional. Asigurăm colaci, colivă, coroane, jerbe, fotografii profesionale, fanfară, organizăm pomeni. OFERTA BRAD: sicriu brad, respete, cruce - 750.000 lei. Transportul sicriului la domiciliu este gratuit!!!
Experiența noastră este garanția dv. (c. 44)

NON STOP
RO-STYL COMPANY
firmă producătoare de sicrie, str. M. Eminescu nr. 4 (vizavi Cinema MUREȘUL), telefon 211929, 094.537.715, 094/558.712
TOTUL ÎNTR-UN SINGUR LOC, LA PREȚ DE PRODUCĂTOR, CALITATE și OPERATIVITATE OCCIDENTALĂ:
- îmbălsămat, îmbrăcat, cosmetizat
- sicrie: 400.000-1.600.000 lei
- sicrie lux
- lenjerie deces: 160.000-600.000 lei
- cruci, mânere - sicriu, etc.
OFERTĂ: sicriu, lenjerie, cruce - 730.000 lei.
Transport în Arad GRATUIT.
Nou! Se plătește avans 50%, restul într-o lună.
Suntem producători nu simpli comercianți. NOU! Se plătește 50% avans, restul într-o lună. (c. 45)

† CONDOLEANȚE †

Cuvintele sunt prea sărace pentru a exprima durerea ce ne copleșește acum, la pierderea prea timpurie, la numai 43 ani, a dragei noastre prietene și colege
VALI ARDELEAN
(născută RISTI).
Dumnezeu să-i odihnească în liniște și pace sufletul blând și bun. Sincerele noastre condoleanțe și întreaga compasiune celor care au iubit-o și au avut-o până acum mereu aproape. Familiile Groza și Câmpean.

Mulțumim tuturor celor care au fost alături de noi în dificilul moment pricinuit de trecerea între cei drepți a iubitului nostru soț, tată, bunic, socru,
ARDELEAN IOAN.
Familiile: Ardelean și Maftei din Ineu. (2403)

Colectivul Grădiniței P.P. 16 ARAD este alături de educatoarea Musca Mariana în marea durere pricinuită de dispariția tatălui socru,
MUSCA TEODOR
și transmite sincere condoleanțe familiei. (2451)

Sincere condoleanțe familiei IOANĂȘ AUREL, la decesul tatălui drag,
MUSCA TEODOR,
din Șimand. Familia ing. Târle Teodor. (2454)

Colectivul DSSSPS este alături de domnul dr. Florin Bănescu, în greaua pierdere pricinuită de decesul mamei și transmitem sincere condoleanțe familiei îndoliate. (2453)

Suntem alături de colega noastră POP ELEONORA, în greaua pierdere pricinuită de moartea tatălui,
CEATARÂȘ VICTOR.
Sincere condoleanțe din partea colegilor de la ROMTELECOM, Birou Relații Publice, Birou clienți, Birou servicii prin operatoare, Formația facturare. (2416)

Suntem alături de familiile: RISTI și ARDELEAN în momentele grele pricinuite de decesul colegei noastre,
ARDELEAN VALERIA
și transmitem familiei îndoliate sincere condoleanțe. Colegii de serviciu de la ASTRA VAGOANE CĂLĂTORI și TRINITY. Dumnezeu să o odihnească în pace! (2367)

Suntem alături de Lia Bun din Sebiș în marea durere pricinuită de moartea soției dragi,
ANICA BUN.
Dumnezeu s-o odihnească în pace! Familia Popescu Gheorghe și Neagu Lucian din Arad. (2385)

Mulțumim rudelor, prietenilor, colegilor, tuturor celor care au fost alături de noi, prin prezență, coroane și vorbe de mângâiere, în greaua încercare pricinuită de trecerea în neființă a celui care a fost
DUMITRESCU MARIN (MARCEL).
Familiile îndoliate: Dumitrescu și Careba. (2393)

Suntem alături de familia Băbeanu Alexandru în marea durere pricinuită de trecerea în neființă a celui care a fost tată, socru și bunic,
BĂBEANU ALEXANDRU.
Familia Adrian și Otilia. (2397)

Sincere condoleanțe familiei Băbeanu Alexandru din partea Asociației de locatari bl. 6, Peneș Curcanul. (2398)

Colectivul SC VOLANUL SA ARAD este alături de colegul lor NEAMCIUC NICOLAE în momentele grele pricinuite de moartea tatălui său. Transmitem familiei îndoliate sincere condoleanțe. (f. 1287391)

Împărtășim durerea doamnei FEHERVARI RODICA în greaua încercare pricinuită de decesul tatălui,
MURGU SEVER.
Sincere condoleanțe familiei îndoliate, din partea colectivului Secției Prematuri. (2430)

Alăturându-ne durerii pricinuite de dispariția celui care a fost
BĂBEANU ALEXANDRU
un exemplu de echilibru și care ne-a predat o ultimă lecție ca model de a părăsi această lume. Transmitem condoleanțe soției, norei și nepoatei din partea: Luci și Nelu Roman. (2465)

Suntem alături de domnul director, dr. BĂNESCU FLORIN în aceste grele momente pricinuite de trecerea în neființă a celei mai iubite ființe, mama
BRÎNDUȘA BĂNESCU.
Sincere condoleanțe! Direcția de Sănătate Publică a Județului Arad. (2201)

Sincere condoleanțe pentru GETA și GIORGIANA la dispariția neașteptată a scumpei lor mame și bunici
NAGY ANA (NUȚI).
Dumnezeu s-o odihnească! Familia Barbu.

Suntem alături de ing. RADU TIMOFTE în marea durere pricinuită de decesul tatălui său
GHEORGHE TIMOFTE.
Sincere condoleanțe! Colectivul Uzinei de Apă nr. 2. (2199)

Suntem alături de părintele FAUR AUREL din localitatea GRĂNICERI, în momentele grele pricinuite de moartea tatălui. Colegii de la Școala cu clasele I-VIII, Grăniceri. (2493)

Mulțumim tuturor celor care l-au condus pe ultimul drum pe iubitul nostru soț, tată, bunic și socru
AUREL ONIGA.
Familiile: Oniga și Anghel. (2481)

† COMEMORĂRI †

Astăzi, 1 februarie 2000 se

împlinesc 11 ani de la trecerea în neființă a celui mai bun tată și bunic,
ȘTUPARU IOAN.
Vei rămâne veșnic în amintirea noastră! Fiica cu familia. (2053)

Azi, se împlinesc 10 ani respectiv 1 an de la dispariția celor ce au fost
LEUCUȚA VICTOR și LIVIA,
din Șiad. Din partea fiului Sabin, soției Neli și nepoților: Daniel și Daniela. (4811261)

Prima iarnă s-a așternut peste tristul mormânt acoperit de lacrimi și flori a copilașului meu,
LAZA ADRIAN,
care ar fi împlinit 9 anișori pe 1 februarie. Acum, în loc să-ți spunem „La mulți ani!" îți ducem la mormânt cele mai frumoase flori, udate cu lacrimi de dragoste și dor. În veci nemîngâiați: mama, frățiorul Bogdan și bunicii. (2371)

Au trecut 2 ani și jumătate

de când tu, fiule drag și scump,
TOMOIOAGĂ SERGIU IOAN,
ne-ai părăsit. Chipul tău drag va rămâne mereu în sufletele noastre. Mami, tati și surioara din Felnac. (2372)

Azi, 1 februarie, se împlinesc 11 ani de când a plecat dintre noi, cel mai bun și iubitor frate,
IOAN ȘTUPAR.
Fie-i țărâna ușoară! Fratele Dumitru și nepoții. (2377)

Au trecut trei ani de lacrimi și dor de când a plecat dintre noi cel mai iubit și bun soț, tată și bunic,

GANEA SIMION.
Nu te vom uita niciodată! Soția, copiii și Florinel. (2395)

Tată meu drag,
IACOB RUSA (Moșu).
Au trecut 7 ani de somn lin fără suspin, lăsându-ne să-l plângem neîncetat. Fiica și familia. (2446)

UȘI ȘI FERESTRE
DIN PVC ARMAT CU GEAM TERMOPAN
PROFILE TROCAL GERMANIA
☞ LUCRU NEMȚESC

SATLINE

SALON DE EXPOZIȚIE:
ARAD, PIAȚA MIHAI VITEAZUL
BL. M 7, PARTER
TEL./FAX. 057/25 14 61; 094 50 72 11

Direcția Generală a Finanțelor Publice și Controlului Financiar de Stat a Județului Arad

organizează licitație publică pentru vânzare în condițiile Ord. Guv. nr. 128/1998 a următoarelor loturi de bunuri devenite proprietate de stat:

- 43 buc. unități centrale de calculator
- 43 buc. frigidere, combine frigo, lăzi frigo
- 23 buc. televizoare color, 14 hote de bucătărie și 8 buc. video-recorder

Licitația se va organiza în baza art. 11 lit. b) din Hot. de Guv. nr. 514/1999 la sediul DGFPCFS Ard, Bd. Revoluției nr. 79, camera 17, Biroul de valorificări, în data de 7 februarie 2000 orele 10,00.

Loturile de bunuri prezentate mai sus pot fi vizionate de către cei interesați la magazia Vămii Vărșand, în ziua de 2 februarie 2000, între orele 10,00-13,00.

Informații suplimentare la telefon 280633 int. 155.

(1287379)

Spații comerciale de vânzare

S. C. C. A. COTREX ARAD, cu sediul în Arad, bl. 330, ap. 26, Micălaca, vinde la licitație spațiile comerciale situate în:

1. Arad, bl. 547, de 147 mp - lângă Orizont
2. Arad, bl. Z22, de 81 mp - din Calea A. Vlaicu

Prețul de pornire este de 588 de milioane de lei pentru primul și respectiv 324 de milioane de lei pentru al doilea spațiu, plus TVA.

Licitația deschisă cu strigare va avea loc în data de 10.02.2000, ora 10, la sediul societății, iar în caz de neadjudecare se va repeta în fiecare zi de joi.

Înscrierea se va face la sediul societății până în preziua licitației, pe baza documentelor prevăzute în caietul de sarcini.

Informații la telefoanele: 263557, 244590

(4932426)

ATENȚIE AGRICULTORI!

PROD AGRO BIAN

SC PRODAGRO BIAN SRL ARAD
TEL 288306

ACHIZIȚIONEAZĂ

la depozitul firmei din Aradul Nou, str. Bicaz nr. 6
(în spate la fabrica PEPSI COLA, PRIGAT):

- **PORUMB BOABE** - preț 1.300 lei/kg
- **PORUMB ȘTIULEȚI** - preț 910 lei/kg

Plata se face PE LOC în bani sau prin compensare cu erbicide, semințe, îngrășăminte chimice (azot, complexe).

VĂ AȘTEPTĂM ZILNIC ÎNTRE ORELE 8,00-18,00!

(1287352)

MAXIM COMPUTER

programe informatice pentru contabilitatea și gestiunea firmei

Tel. 094.78.25.49

(4932411)

MINISTERUL FINANȚELOR

D.G.F.P.C.F.S. a jud. ARAD
CIRCUMSCRIPȚIA FISCALĂ ȘI TREZORERIA ORAȘULUI CH. - CRIȘ

În temeiul art. 55 din O.G. nr. 11/1996;

privind executarea silită a creanțelor bugetare se face cunoscut prin prezenta că în ziua de 10 februarie 2000, ora 10, la sediul S.C. ARLEFRUCT din localitatea Chișineu Criș, str. Gării, nr. 42, se organizează licitație publică pentru vânzarea următoarelor bunuri:

Explicații	Buc.	Preț/buc.
1. Gem de piersică 820 gr.	2.500	20.813 lei
2. Gem asortat 1.000 gr.	2.500	22.692 lei
3. Tocană de legume 1/1	5.000	16.653 lei
4. Concentrator pastă tomate, nr. inv. 3394	1	110.000.000 lei
5. Linia Nebus, nr. inv.3725	1	80.000.000 lei
6. Linia Sucro, suc roșii, nr. inv. 3391	1	60.000.000 lei

Dosar de urmărire silită nr. 6/1999
Informații la telefon nr. 523053.

(1287386)

PROD AGRO BIAN

ATENȚIE AGRICULTORI!

O recoltă mare și de calitate puteți obține numai dacă realizați o tehnologie de înalt nivel.

Pentru aceasta **S.C. PRODAGRO BIAN S.R.L.** ARAD, str. Bicaz nr. 6, vă pune la dispoziție cele mai performante semințe, produse fitosanitare și îngrășăminte la un preț accesibil.

- **semințe porumb, floarea-soarelui, soia** - hibrizi PIONEER (HELGA, CLARICA, RAISSA, EVELINA, MARISTA, STIRA, VASILICA, PURA, COLOMBA, FLORENCIA, CORIL BERIL, NIBIL, LUCIL, NIKIR)
- **erbicide pentru toate culturile de câmp și legume** (GUARDIAN, HARNESS, ROUNDUP, FRONTIER, MERLIN MIX, BUCTRIL, ICEDIN, S.D.M.A., ONEZIN, STOMP, AFALON, SENCOR, PROMETREX, TRIFLUREX etc.)
- **substanțe de tratat solul, semințele și în vegetație**, pentru răsadnițe, sere, solarii, câmp (PREVICUR, CAPTADIN, SINORATOX, CARBETOX, MERPAN, FOLPAN, ALIETTE, ROVRAL, DITHANE, CURZATE, RIDOMIL, PIATRA VÂNĂTĂ, TURDA CUPRAL, POLYRAM, PATAFOL, SINTOGRILL, LINDANE VITAVAX etc.)
- **semințe de legume la plicuri**
- **îngrășăminte chimice:** complexe, azotat.
- **furaje concentrate**
- **tratament de iarnă la pomi** (US 1, POLISULFURA DE BARIU)

FOARTE IMPORTANT!

Plata se poate face în bani, produse agricole (porumb, grâu, orz, orzoaică, soia etc.) și cupoane.

Produsele pot fi cumpărate de la depozitul din Aradul Nou, str. Bicaz nr. 6 (în spatele Fabricii Pepsi-Cola-Prigat) sau de la magazinele firmei din: Pecica, Nădlac, Aradul Nou, Lipova, Chișineu Criș, Șiria, Ineu, Beliu, Sebiș, Gurahonț, Salonta.

(1287263)

Informații la telefon 057/288-306

Contor ZENNER®

Arad, Str. M-șal Ion Antonescu nr. 32, Tel. 25.09.55, 25.00.53, Fax 25.05.24

Plătiți numai cât consumați

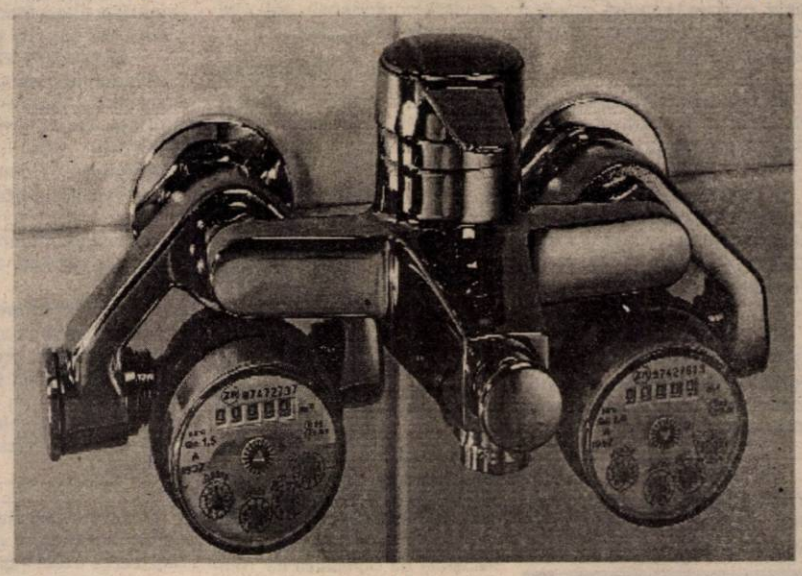

"... deoarece fiecare picătură contează!"

BANCA ROMÂNĂ PENTRU DEZVOLTARE
GROUPE SOCIÉTÉ GÉNÉRALE
Sucursala Județeană ARAD
Bd. Revoluției nr. 5-7
Telefon 253280

ADEVĂRUL

COTIDIAN INDEPENDENT ARAD

Anul XII, nr. 2912

Miercuri, 2 februarie 2000 ● 16 pagini ● 2500 lei ● e-mail: adevarul@arad.ro

BRAT Publicație auditată în semestrul I 1998. Tiraj mediu zilnic vândut: 35.948

WEST BANK
ARAD, B-dul Revoluției nr. 88
TELEFON: 284.888
FAX: 285.202
Oferă clienților posibilitatea închirierii de casete de păstrare a valorilor

HAI LA LUPTA CEA MARE!

Toată lumea e de acord - cel puțin în vorbe - că este necesară o primenire serioasă a clasei politice românești. Efectul '89 nu s-a sfârșit, o bună parte dintre liderii politici și, în general, o mare parte a clasei politice românești perpetuându-se prin fotolii guvernamentale și pe bănci parlamentare de zece ani, fără pauză. După principiul **jus primi ocupantis** (dreptul primului venit) oportuniștii au ocupat locul și nimeni nu-i mai clintește. Și-au făcut legi care să-i apere de cei care ar îndrăzni să le asedieze locurile și s-au înconjurat de ziduri inexpugnabile prin legi de ei întocmite. Și totuși...

Dacă am lua în considerare declarațiile unor lideri de seamă, cum ar fi Ion Iliescu sau Ion Diaconescu, am întrezări o schimbare de optică în privința schimbării cadrelor. Cel puțin pentru alegerile locale, cei doi lideri amintiți mai sus, dar nu numai ei, au descuiat lacătele partidului și acceptă, în principiu, pe listele de candidați și persoane independente. (Să vedem ce va zice Legea electorală). Hotărârea, înțeleaptă de altfel, se explică foarte simplu: membrii PDSR și ai PNȚCD și-au erodat imaginea în guvernări neperformante. Și atunci e binevenit oricine care nu are în cârcă povara acelor guvernări.

Pe de altă parte, un partid aflat pe creasta valului - și mă gândesc la ApR - este asaltat la propriu de persoane care îngroașă rândurile armatei aperiste. Sunt curtate mai ales partidele considerate cu șansă, iar acestea sunt - la momentul actual - ApR și PDSR. Nu trebuie neglijat nici UFD, un partid în ascensiune.

Cum trebuie priviți cei care până acum au stat departe de scena politică, iar acum bat la ușile partidelor care se află în top? Pentru că acești apolitici de ieri, azi încearcă să intre în politică. O bună parte a populației îi consideră oportuniști. Pur și simplu pentru că forțează ușile unor partide care pot să le ofere ceva. Urmăresc aceștia niscaiva interese, așadar, când se îndreaptă spre partidele cu multe procente în sondaje? Altfel spus, sunt aceștia oportuniști? Este o întrebare la care trebuie să se răspundă cu mult discernământ. Fiindcă fiecare individ trebuie luat și judecat în parte. Așa cum și promitea, bunăoară, dl. Pavel Sârbu când spunea că fiecare doritor de PDSR va fi trecut prin ciur și dârmon până i se va elibera carnetul de partid.

I. IERCAN

(Continuare în pagina 5)

ADRIAN NĂSTASE DEZMINTE INFORMAȚIILE APĂRUTE ÎN COTIDIANUL "NAȚIONAL"

Prim-vicepreședintele PDSR Adrian Năstase a dezmințit, marți, informațiile apărute în cotidianul "Național" potrivit cărora el ar fi avut intenția de a trece la PSDR, apreciind că articolul pe această temă reprezintă "începerea unei campanii electorale murdare".

El a prezentat, într-o conferință de presă, un document pe care l-a primit și al cărui autor este necunoscut și din care fuseseră preluate unele citate în ziarul "Național", arătînd că acest lucru demonstrează "existența unor laboratoare de dezinformare".

Năstase consideră că "se încearcă, prin diferite metode și presiuni, utilizarea mass-media în această campanie murdară" și că anumiți ziariști pot fi preluați în "echipe de diversiuni".

"PDSR face apel la toți oamenii de presă să fie vigilenți pentru că actuala putere nu este capabilă să ofere nimic în această perioadă și va încerca, prin diverse modalități, prin Ministerul Funcției Publice și Ministerul de Interne, să falsifice rezultatele alegerilor", a spus Năstase.

El a avertizat că aceia care "vor face astfel de jocuri vor da socoteală".

Pag. 4

De la Palatul Parlamentului

DEZINFORMAREA - „VIA" COTROCENI

Referitor la cele publicate în ziarul „Național", am vrut să aflăm poziția dlui Adrian Năstase. Pentru că domnia sa era în activitate și se pregătea pentru Conferința de presă care a avut loc ieri, la ora 13, a fost împuternicită șefa de cabinet de la vicepreședinția Camerei Deputaților, dna Doina Mihăilescu, să ne dea relațiile necesare.

„Întreaga acțiune se înscrie în strategia Cotrocenilor, care a fost făcută publică la conferința de presă de dl. Adrian Năstase și de dl. Răzvan Teodorescu, de discreditare a unor partide puternice și de derutare a cetățenilor, a opiniei publice.

Pentru afirmațiile făcute, dl. Adrian Năstase a acționat în judecată redacția ziarului Național și pe autorul articolului, solicitând și daune de 1,5 miliarde de lei.

Nu este în stilul dlui Adrian Năstase să procedeze în acest mod, dar a făcut-o pe considerentul că opinia publică nu poate fi manevrată de un așa-zis ziarist cumpărat, pentru că acest lucru ar afecta grav imaginea jurnaliștilor."

A consemnat
D. ZAVOIANU

PNȚCD - ÎNTRE MILITĂRIE ȘI RELAXARE

Interviu cu ministrul agriculturii IOAN MUREȘAN, prim-vicepreședinte al PNȚCD

Pag. 5

Contor ZENNER®
Contorizare=ECONOMIE
2000 LEI / zi
Tel. 25.00.53, 25.09.55

MOBIL VENEZIA
■ MOBILIER MODERN LA COMANDĂ
■ AMENAJĂRI SPAȚII COMERCIALE
■ MATERIALE IMPORT
■ CALITATE SUPERIOARĂ
STR. VIȘINULUI NR. 74
TEL: 057/224885
092/777361

SPORT
- Pag. 12 -

De ieri, Parchetul de pe lângă Tribunalul Arad este condus de procurorul Caius Ianotă

Prin ordin al procurorului general al Parchetului de pe lângă Curtea Supremă de Justiție, ieri a fost numit, cu delegație, ca prim-procuror al Parchetului de pe lângă Tribunalul Arad, dl. **Caius Ianotă**. Până în prezent, dl. Ianotă a deținut funcția de șef al secției urmărire penală a Parchetului de pe lângă Tribunalul Arad.

La festivitatea ce a avut loc cu această ocazie a participat și dl. **Simeon Murgu**, care a deținut până în urmă cu câteva zile, când a fost numit prim-procuror al Curții de Apel Timiș, această funcție.

DANA LASC

REDUCEREA ACCIZELOR INFLUENȚEAZĂ NESEMNIFICATIV PREȚURILE

Pag. 9

LUMEA SATULUI

Foto: VIOREL MUSCA

Pag. 8

Satul românesc - între prezent și viitor

ALGLASS
TAMPLARIE DIN ALUMINIU SI P.V.C.
●USI ●FERESTRE ●BALCOANE ●ROLETE
●PERETE CORTINA ●USI GLISANTE ●BALUSTRADE
Str. Roșiori nr. 26; Tel./Fax: 289053
Piața Spitalului Bl. 1D; Tel/Fax: 253868

CALENDAR

▼ Astăzi, Soarele răsare la ora 7 și 34 de minute și apune la ora 17 și 24 de minute.

▼ Au trecut 33 de zile din acest an. Au mai rămas 335 de zile până în 2001.

▼ **Praznicul zilei**: **Biserica Ortodoxă**: Întâmpinarea Domnului (Dezlegare la pește); **Biserica romano-catolică**: Întâmpinarea Domnului; **Biserica greco-catolică**: Întâmpinarea Domnului în Templu.

A venit BARZA!

La Arad: Pop Dan Georgian, Bălan Larisa Adelina, Dologa Maria, Cârpaci Daniel Emanuel, Covaci Beniamin Alisei, Ciurea Beniamin Natal, Chifa Ovidiu Mădălin, Vincze Rebeka Ildiko, Sima Bogdan Dominic, Mișca Rafael Emanuel, Ardelean Emanuel, Purtan Rareș Ionuț, Lădău Ioana, Ocnean Larisa.

La Chișineu-Criș: Birta George Lorin.

La Ineu: Pașca Emanuel.

METEO

Vremea va fi frumoasă și va continua să se încălzească. Cerul, variabil, se va înnora în cursul nopții, când vor cădea ploi. Vântul va sufla slab la moderat, cu intensificări în cursul nopții din sector nordic. Dimineața, în zonele joase, izolat se va semnala ceață.

Temperaturi maxime: 9 la 13°C; Temperaturi minime: 0 la 3°C.

Meteorolog de serviciu, EUGENIA RUS

CINEMATOGRAFE

Dacia: Ironia soartei (SUA) 9,30; 11,45; 14; 16,30; 19

Mureșul: Corupție în cartierul chinezesc (SUA) 10; 12,30; 15; 18

Arta: Dansează cu mine (SUA) 15; 17,30

Sala mică: Bowfinger (SUA) 15,30; 18,00

Progresul: Capcană pentru părinți (SUA) 17

AU PLECAT DINTRE NOI

Lazăr Ileana (1952), Ceataraș Victor (1936), Bupte Noah (2000), Arroș Levente (1998), Moghyoros Margareta (1928), Groșan Maria (1928), Teglaș Maria Roxana (1999), Vascu Adam (1908), Gligor Elena (1920), Ciurar Iosua Emanuel (1988), Lin Ioan (1952), Lardui Florin Sorel (1958).

SPECTACOL EMINESCU

Sub genericul Anul 2000 - Anul Eminescu, Ministerul Culturii și Teatrul de Stat Arad prezintă spectacolul extraordinar **Trecut-au anii...** Vor susține un recital din creația eminesciană **Valeria Seciu, Ion Caramitru, Ovidiu Iuliu Moldovan** și **Aurelian Octav Popa** (clarinet). Spectacolul va avea loc vineri, 4 februarie, orele 18,00, în Sala mare a Teatrului de Stat Arad.

C. L.

UTILITARE

PIEȚE, TÂRGURI

Astăzi este zi de piață la Pâncota, Beliu, Buteni, Șiclău, Macea, Vânători, Pecica, Șiria. Tot astăzi se desfășoară târguri săptămânale la Beliu și Buteni.

Mâine, joi este zi de târg săptămânal la Curtici, Nădlac, Sebiș, Cermei, Săvârșin, Secusigiu, Zerind.

• FARMACIA DE SERVICIU

În noaptea de miercuri spre joi este de serviciu cu program non-stop Farmacia „VĂTĂ", B-dul Revoluției nr, 12-18, telefon 232087.

Farmacia SINAPIS, Bd. Revoluției nr. 88, lângă Noul Stil, telefon 282369 și „Noua Farmacie", str. Andrei Șaguna nr. 15, telefon 948, sunt de serviciu cu program non-stop.

• CONSULTAȚII ȘI TRATAMENTE CU PROGRAM NON-STOP

Cabinetul „Apollonia", situat la parterul blocului din spatele Casei Albe (zona Gării), str. Miron Costin nr. 13, sc. A, ap. 1, telefon 251.225, efectuează tratamente injectabile (intramusculare și intravenos), aerosoli, E.K.G., ecografie și analize laborator.

• CABINET STOMATOLOGIC

Cabinet stomatologic privat, B-dul Revoluției nr. 62, telefon 256.665, deschis zilnic între orele 8,00-12,00 și 14,00-20,00.

ÎNTRERUPERI DE CURENT

Miercuri: Autoservice Micălaca, Cl. Radnei, str. Constanța, Abrud, Junior, Păuliș, Șiriei (p).

GARDIENII PUBLICI ÎN ACȚIUNE!

În ultima săptămână, gardienii publici au sancționat contravențional mai multe societăți și persoane fizice.

Pentru că nu au curățat zăpada și gheața din fața clădirilor, au fost sancționați: **A.F. „Amalia Design", S.C. Pati Service" S.R.L., Restaurantul Chinezesc, „Millennium", A.F. „Umbreluța", Restaurantul „Christmas", S.C. „Abar", Oficiul pentru protecția consumatorilor; Dispensarul Policlinicii Municipale; O.P. nr. 3, Liceul de Artă „Sabin Drăgoi", „Optinova"; „Tribex Electronics", Asociația de locatari - str. A. Mureșan nr. 1, S.C. „Sivi", S.C. „Emira" SRL, Asociația de locatari str. M. Stănescu nr. 5, „Arman Reform" și „Eco Motors Opel".** Societățile amintite anterior au fost sancționate conform H. 64/1993, art. 3.

Biszak Valentin, Andrieș Victoria și **Rascuti Adrian** au fost sancționați contravențional pentru refuz de legitimare și provocare de scandal.

Turcaciu Cosman a fost de asemenea sancționat, pentru provocare de scandal și amenințări la adresa gardianului public de serviciu.

MADIANA MICAN

HOROSCOP

Miercuri, 2 februarie

BERBECUL (21.03-20.04). Nu este exclus să obțineți mici câștiguri financiare, care să vă completeze veniturile.

TAURUL (21.04-20.05). În ultima vreme partenerul de viață cam întârzie... acasă. Nu ar fi rău să verificați ce se întâmplă în timpul în care el ar trebui să vă fie alături. Veți avea surprize!

GEMENII (21.05-20.06). Sunteți nevoit să stați la serviciu și după program, idee care nu vă prea surâde, dar, pentru a finaliza la timp o serie de lucrări nu există altă posibilitate.

RACUL (21.06-22.07). Nu este neapărat necesar să participați la toate activitățile organizate de prietenii dvs. Momentan nu dispuneți de suficient timp liber în acest sens.

LEUL (23.07-22.08). Modul în care acționați și vă manifestați denotă multă inteligență din partea dvs. Reușiți să-i înduioșați chiar și pe cei mai inflexibili dintre colaboratorii dvs.

FECIOARA (23.08-22.09). Deși sunteți o persoană meticuloasă din fire, azi tratați majoritatea problemelor cu superficialitate și încercați să terminați totul cât mai repede. Din această cauză puteți avea discuții cu superiorii dvs.

BALANȚA (23.09-22.10). Deși că vedeți mai rar cu persoana dragă, raporturile cu aceasta nu suferă din această cauză.

MOCHETA
Arad, Piața Gării
Telefon 235221
Vinde și montează mochetă la prețuri cu o reducere de **10-20%**

SCORPIONUL (23.10-21.11). Considerați în sinea dvs. că munciți prea mult pentru cât de slab sunteți retribuit. Problema banilor nu încetează să vă frământe, căci, în condițiile actuale, o scoateți tot mai greu la capăt cu ei.

SĂGETĂTORUL (22.11-21.12). Aveți un program aglomerat și nu vă puteți permite prea multe momente de respiro. Constatați cu satisfacție că anumite lucruri încep să se contureze și situația este mult mai bună decât ați anticipat.

CAPRICORNUL (22.12-19.01). Oportunitățile de afaceri existente merită analizate cu atenție: investițiile în unele dintre afaceri se pot dovedi pe termen lung, foarte profitabile.

VĂRSĂTORUL (20.01-19.02). Partenerul de viață nu este prea mulțumit de faptul că, în ultimul timp, vă întâlniți cu el mai rar decât dorește. Pentru a pune capăt speculațiilor care se fac și a vă reabilita în ochii acestuia, va trebui să găsiți urgent o soluție, fapt nu tocmai ușor, căci problemele existente la locul de muncă vă ocupă o mare parte din timp. Explicați-i care este situația și poate că vă va înțelege.

PEȘTII (20.02-20.03). Vă înțelegeți bine cu partenerul, deși câteodată nu vă puteți abține să nu-i reproșați că risipește cu prea multă ușurință banii, lucru doar pe jumătate adevărat. Nu este exclus să fiți nevoit să plecați într-o călătorie neplanificată.

ADEVĂRUL VĂ ASCULTĂ

La telefonul dimineții, 280944, între orele 9,00-12,00

• Domnul **Gheorghe Tănase** domiciliat pe strada Liviu Rebreanu nr. 21 nu înțelege „procedura" de încasare a banilor de către Regia de Apă-Canal (RAC) Arad.

Astfel, dânsul spune că de câteva luni încoace angajații RAC facturează fără citirea în prealabil a contorului de apă. Oare de ce?

• **Un grup de salariați** (anonimi?) **de la Arădeanca** și-au manifestat în scris nemulțumirea vizavi de atitudinea conducerii acestei societăți în ceea ce privește politica reducerii de personal.

• A fost găsit buletinul d-lui **IUHASZ MIHAI**, domiciliat în comuna FIRITEAZ, sat Șagu, nr. 137, județul Arad, care, actualmente poate fi ridicat de la sediul redacției noastre.

Redactor se serviciu, C. T.

La telefonul după-amiezii, 280003, între orele 15,00-18,00

* Domnișoara **Diana D.** (zona Fortuna) ne semnalează faptul că în fiecare dimineață, în jurul orei 8,30, călătorii care doresc să ajungă cu tramvaiul în centru trebuie să aștepte aproape 20 de minute. Asta, în timp ce tramvaiele care merg spre cartierul Micălaca vin unul după altul. Chestiune de organizare...

* **Mirela Tăutan** (Aleea Saturn): „Cum a început să se încălzească vremea, gunoaiele (care se revarsă cu dărnicie din containere) emană mirosuri greu suportabile de către locuitorii din vecinătate. Îl invităm pe dl. Clodnițchi - directorul Salubrității - la o plimbare prin zonă."

* **Mai mulți locuitori** din cartierul Grădiște, de pe străzile Rândunicii, Trenului și Lucreției ne sesizează faptul că poștașul din acea zonă („o doamnă blondă") aduce ziarul „Adevărul" abia la orele 18,00.

Redactor de serviciu, O. BULZAN

La Dezna ZĂPADA A DĂRÂMAT O CASĂ

Ieri dimineață, zeci de persoane s-au adunat în curtea lui Alexandru Hack din Dezna, pentru a recupera ceea ce se mai putea din casa prăbușită.

Practic, din cauza căderilor masive de zăpadă, acoperișul casei n-a mai rezistat sub greutatea zăpezii.

Paguba omului este de circa 20 milioane lei, ne-a mai informat Biroul de presă al I.P.J. Arad. Asta fără a mai pune la socoteală munca familiei Hack pentru a-și repara casa.

Ziarul „ADEVĂRUL" utilizează informații transmise de agențiile de presă MEDIAFAX și ROMPRES.

Conop UN AUTOCAMION RĂSTURNAT A BLOCAT CIRCULAȚIA

Ieri dimineață, în jurul orelor 5, pe DN 7, înainte de intrarea în localitatea Conop, autocamionul marca MAN AR-02-ERG cu remorca AR-80-DCD s-a răsturnat pe carosabil. Autocamionul era proprietatea S.C. TRANSTRUC SRL din Arad și era condus de **Iborod Florin Eugen**, 27 ani, din Arad. Acesta transporta motoare de frigidere și mobilă. La ieșirea dintr-o curbă, datorită neadaptării vitezei la condițiile de drum acoperit cu gheață, autocamionul s-a răsturnat blocând timp de aproximativ două ore circulația în zonă. Șoferul a scăpat nevătămat însă valoarea avariilor la autovehicul și la remorca acestuia precum și distrugerile de bunuri, aflate în transport, se ridică la circa două sute de milioane de lei.

Tot în cursul zilei de ieri, din aceeași cauză, un camion Mercedes s-a răsturnat înafara carosabilului, pe raza localității Nicolae Bălcescu.

DANA LASC

ADEVĂRUL
COTIDIAN INDEPENDENT ARAD
Editor: S.c. ADEVĂRUL s.r.l. Arad
● COD FISCAL R 1681938 ● COD SICOMEX 19.604 ● CERTIFICAT J 02/1886 din 31 X 1991 ● COD SIRUES 020956601 ● ISSN 1220 - 7489

Redacția și administrația: 2900 Arad, Bd. Revoluției nr. 81. **Telefoane:** SECRETARIAT - **281802**, fax **280655, 280625**; ADMINISTRAȚIE - CONTABILITATE- **281797**; MICA PUBLICITATE - **210775**. MAREA PUBLICITATE - **280904**; CLUBUL PRESEI - **280989**.

Consiliul de administrație: DOREL ZĂVOIANU (președinte) **telefon 281802, 280625**; ȘTEFAN TABUIA (vicepreședinte) **telefon 210776**; MIRCEA CONTRAȘ (redactor-șef) **telefon 281802, 280854**; NICU COJOCARU (director comercial) **telefon 280904**; DOREL BARBU (contabil–șef) **telefon 281797.**

Colegiul de redacție: MIRCEA CONTRAȘ (redactor-șef); AUREL DARIE (secretar general de redacție) **telefon 281802, 280854**; MIRCEA DORGOȘAN (șef secție actualități); telefon **281855; 280003**; IOAN IERCAN (șef secție politică), telefon **280943**; DORU SAVA (șef secție social-economic), telefon **281738**; VASILE FILIP (șef secție cultură-învățământ), telefon **281855; 280003**; ALEXANDRU CHEBELEU (șef secție sport), telefon **281701**; SORIN GHILEA (șef secție tineret) **telefon 281855, 280003**; MARCEL CANCIU (șef secție foto), telefon **280943**; NICU COJOCARU (șef secție publicitate) telefon/fax: **280904.**

Tiparul executat la Imprimeria S.C. MEDIAGRAF S.A. ARAD, str. Feleacului F.N., telefon 250902, fax 250920.

Cotidianul „Adevărul" poate fi citit și pe **Internet** la adresa **http://adevarul.arad.ro**

Echipa de serviciu
AUREL DARIE - *secretar de redacție.*
Bianca Felea, Adela Homorâceanu, Ioan Leac, Ramona Vidulescu – *tehnoredactare computerizată.*
Ioana Frățilă, Doina Jurcă, Aurica Telcian – *corectură.*

ALIANȚA ANTI SUICID
O MÂNĂ DE AJUTOR
LINIA VIEȚII
057/214214
între orele 20,00-08,00
Vă ascultă, vă înțelege și vă ajută

CURSUL VALUTAR*

– VALORI ÎNREGISTRATE IERI, 1 FEBRUARIE 2000

Denumirea valutei	BNR	BCR		BRD		Banca Transilvania		Banca Agricolă		BIR		Bursa neagră	
		C	V	C	V	C	V	C	V	C	V	C	V
Dolar	18463	18400	18550	18300	18530	18300	18530	18320	18510	18375	18550	18300	18400
Marca germană	9142	9139	9399	9128	9336	9120	9300	9070	9280	9150	9290	9300	9400

INVESTITORI STRĂINI, LA ARAD

Ieri, președintele Consiliului Județean Arad, dl. **Dan IVAN** a primit vizita d-lui **Slavko M. Gricic,** investitor din Chicago, SUA, aflat într-o vizită de explorare a potențialului economic și investițional al județului Arad.

Dl. Gricic și-a manifestat interesul pentru a investi în Zona Liberă Curtici-Arad, pentru a construi un hotel în apropierea Aeroportului Arad și disponibilitatea de a investi masiv în stațiunea Moneasa, de a cărei frumusețe naturală a fost puternic impresionat.

Vizita a continuat la Administrația Zonei Libere Curtici-Arad unde s-a întâlnit cu dl. **Adrian Nițu,** directorul Zonei Libere și cu dl. **Gheorghe Udrescu,** directorul Aeroportului Arad, urmând ca în cursul zilei de azi să viziteze cele două obiective.

Tot ieri, dl. **Dan Ivan** a primit vizita reprezentantului firmei austriece ILBAU din grupul BAU HOLDING AKTIENGESELLSCNAFT, dl. **Franz Burgstaller,** firmă de construcții civile și industriale care are proiecte în lucru în toate Europa de Vest și în Cehia, Polonia, Ungaria iar începând de anul trecut și în România. Printre marile proiecte din România aflate în fază de execuție se numără: Grand Hotel București, Opera Plaza clădirea administrativă, clădirea Universității din Ploiești etc.

Președintele **Dan Ivan** a prezentat tipurile de investiții în derulare, punând accentul pe importanța și volumul mare al investițiilor de realizat pe Aeroportul Arad și în Zona Liberă Curtici Arad. Prezentarea acestor proiecte a fost făcută de dl. **Gheorghe Udrescu,** directorul Aeroportului Arad și de dl. **Adrian Nițu,** directorul Administrației Zona Liberă Curtici-Arad.

BAU HOLDING este interesat atât de managementul construcțiilor cât și de găsirea investitorilor potențiali și a surselor de finanțare, necesare realizării unora dintre proiectele de interes județean.

Vizita a continuat la Aeroportul Arad.

Deși vremea s-a ameliorat
PE UNELE DRUMURI ÎNCĂ SE CIRCULĂ GREU
● Satul Târnăvița e izolat!

În ultimele două săptămâni, vremea a făcut ravagii în județ. Au fost localități izolate, drumuri impracticabile din cauza zăpezii și a poleiului, ger, avalanșe, ploi torențiale, pericol de inundații...

Deși vremea s-a ameliorat, totuși probleme mai sunt. * Circulația este îngreunată pe drumurile comunale (D.C.). din zona Gurahonț - Hălmăgel (D.C. 38, 44, 46, 47 și 49) și pe unele drumuri de pe Valea Mureșului (D.C. 71,72 și 74) * Se circulă greu pe unele drumuri județene (D.J.) din cauza unor porțiuni de gheață cum sunt: D.J. 682, 707, 708 și 792 * Satul Târnăvița este izolat de centrul de comună, ieri lucrându-se la deblocare * S-au format aglomerări de sloiuri de gheață în comunele Vârfurile - Valea Ceuca (150 m - lungime), Hălmagiu - Valea Hălmagiului și Valea Bănești și Brazii - Valea Sighișoarei.

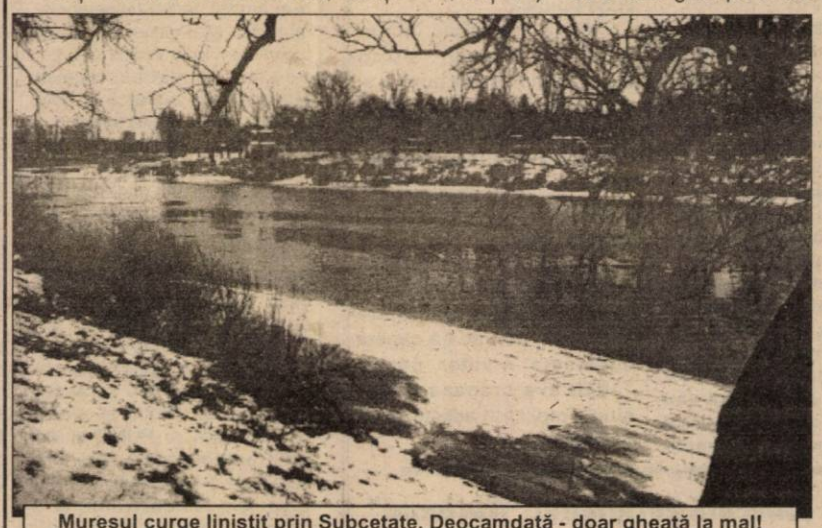

Mureșul curge liniștit prin Subcetate. Deocamdată - doar gheață la mal!

„Fenomenul se urmărește permanent, la ora actuală neexistând nici un fel de pericol" susțin reprezentanții Prefecturii care au informat cu datele de mai sus Departamentul pentru administrație publică locală din cadrul Guvernului.

Stăruind asupra posibilelor inundații care s-ar putea produce în județul Arad, am luat legătura cu Regia „Apele române". D-na Liana Țuțurigă - dispecer-șef - în cadrul Regiei ne-a declarat ieri că **„toate cursurile de apă sunt sub cotele de atenție. Deocamdată nu sunt probleme cu inundațiile. Totul depinde însă de evoluția vremii. Dacă timpul va continua să se încălzească și vor mai cădea ploi, s-ar putea să apară neplăceri cauzate de inundații."**

Să nu uităm că azi e ziua în care „Baba-iarna" așteaptă și se întreabă: Și-o vedea ursul umbra, au ba?! Că, dacă o fi cald iar „animalul" și-o vedea umbra, atunci 40 de zile o fi bai!

NICOLAE OPREAN
Foto: ONORIU FELEA

POLIȚIA PE ȘOSELE

În puncte fixe și pe trasee polițiștii au testat și verificat 2.013 autovehicule în trafic și, ca urmare, s-au reținut 4 certificate de înmatriculare pentru defecțiuni tehnice, au fost aplicate 98 amenzi pentru încălcarea Legii circulației, în valoare de 6.945.000 lei, s-au ridicat în vederea suspendării 8 permise de conducere, din care 4 pentru conducere sub influența alcoolului, respectiv cele ale lui **Buna Dănuț,** cu autoturismul AR-02-GEB, **Botaș Ioan,** cu autoturismul AR-01-PVP, **Dima Lucian,** cu autoturismul 1-B-97614 și **Dehelean Alexandru-Tiberiu,** cu autoturismul AR-03-GPA, toți din Arad.

Deocamdată NICI O SANCȚIUNE PENTRU VAMEȘII CARE AU RATAT CAPTURAREA DE 139 KG HEROINĂ

În cursul lunii trecute, vameșii maghiari de la Gyula au descoperit 139 de kilograme de heroină în valoare de 2,8 miliarde de Euro, „scăpate printre degetele" vameșilor din Vărșand.

Brigada de Supraveghere și Control vamal a făcut cercetări în cauză și a întocmit un raport. Acesta a fost trimis încă de săptămâna trecută la București, cu mențiunea ca Departamentul Central să stabilească sancțiunea. Până acum însă, nu s-a primit nici un răspuns.

Sancțiunile pot merge de la mustrare, mutare disciplinară până la desfacerea contractului de muncă sau sancționarea financiară a vameșilor care se fac vinovați de această scăpare.

D. D.

SENATUL UNIVERSITĂȚII DE VEST
„VASILE GOLDIȘ" ȘI-A DESEMNAT CONDUCEREA

Având în vedere Legea Învățământului nr. 84/1999, republicată, Legea 128/1999 privind Statutul Personalului Didactic , Ordinul MEN nr. 4650/1999 cu privire la organizarea și desfășurarea alegerilor conducerilor academice din învățământul superior, Regulamentul propriu de organizare a alegerilor conducerilor academice în scopul compatibilizării cu prevederile în vigoare și Normelor metodologice și de reprezentare, Senatul Universității „Vasile Goldiș", în ședința de luni, 31.01.2000 și-a desemnat următoarea conducere:

Domnul **prof. univ. dr. Aurel Ardedean** a fost ales de către toți membrii Senatului (fără nici un vot împotrivă) rector și președinte al Senatului.

În funcția de prorectori au fost aleși: **conf. univ. dr. Tiberiu Vladislav, conf. univ. dr. Dorel Chereches** și **conf. univ. dr. Gavril Ardelean,** iar ca secretar științific al universității **lector univ. dr. Ioan Cuzman.**

Alegerile desfășurate la nivelul facultăților au desemnat noile conduceri ale acestora, după cum urmează:

● Decan al Facultății de drept - **conf. univ. dr. Marțian Iovan;** ● Decan al Facultății de marketing, management, informatică - **prof. univ. dr. Alexandru Cioarnă;** ● Decan al Facultății de medicină - **conf. univ. dr. Maria Puschiță;** ● Decan al Facultății de științe umanist-creștine - **conf. univ. dr. Alexandru Roz;** ● Decan al Facultății de educație fizică și sport - **conf. univ. Romeo Radoslav;** ● Decan al Facultății de științe politice - **prof. univ. dr. Ioan Biriș;** ● Director al Colegiului Universitar Pedagogic - **prof. univ. dr. Vasile Popeangă.**

Domnul rector prof. univ. dr. Aurel Ardelean a prezentat programul managerial și obiectivele universității pentru legislatura 2000-2004, menționând creșterea calității procesului de învățământ și formarea curriculumului universitar, dezvoltarea bazei materiale a universității, readucerea în mediul universitar a cercetării științifice fără de care universitatea nu se poate afirma pe plan național și internațional și o cât mai bună conlucrare cu studenții.

O. BULZAN
Foto: AL. MARIANUȚ

În municipiu și județ
GRIPA FACE TOT MAI MULTE VICTIME

În ultima perioadă, în județ și municipiu numărul afecțiunilor acute ale căilor respiratorii este în continuă creștere. Cazurile de gripă au crescut, raportat la săptămâna trecută, de la 145 la 350. Infecțiile acute ale căilor respiratorii superioare s-au majorat de la 1862 la 2958. În prezent există 66 de persoane internate datorită acestor probleme. Și, numărul pneumoniilor și al bronhopneumoniilor au crescut de la 808 la 1134, cu 59 internări.

Doctorul **Florin Bănescu,** director al Direcției de Supraveghere a Stării de Sănătate, a precizat că deocamdată în județul nostru nu se poate vorbi de o epidemie de gripă. „Dar ne așteptăm la un val de epidemie".

Pentru prevenirea acestor afecțiuni medicii recomandă în continuare: ● evitarea aglomerațiilor ● o alimentație bogată în vitamine și proteine ● consumarea multor citrice, varză, usturoi ● administrarea vaccinului antigripal ● la primele semne de boală, bolnavul trebuie să se prezinte la medic ● să nu se înceapă un tratament cu antibiotice, din proprie inițiativă, fără sfatul medicului.

MADIANA MICAN

FĂRĂ ACTE

Cu ocazia unei acțiuni efectuate de polițiști în piețele de pe raza municipiului Arad, pe linia protejării populației împotriva faptelor de comerț ilicit, au fost depistați **Gabor Matei,** de 32 ani și **Covaci Floare,** de 30 ani, ambii din Arad, care ofereau spre vânzare produse alimentare și nealimentare, fără a poseda acte de proveniență. Sus-numiții au fost sancționați, conform Legii 12/1990, cu amenzi în valoare de 150.000 lei.

COLIZIUNE

Luni, pe raza municipiului Arad, **Chira Teofil-Marius,** din Arad, în timp ce conducea autoturismul AR-03-CTH pe str. Poetului, la intersecția cu strada Corcheș, nu a acordat prioritate autoturismului AR-04-LIG, cu care a intrat în coliziune. În urma impactului a fost accidentată ușor Ban Ionela, 20 de ani, din Arad.

LA SFÂRȘITUL LUI IANUARIE, ÎN VĂMI S-AU CONFISCAT DE TOATE

În ultima săptămână a lunii ianuarie, ca urmare a desfășurării activității de supraveghere vamală de către Brigada de Supraveghere și Control Vamal Arad, pe traseele Arad-Nădlac, respectiv Arad-Vărșand au fost depistate mai multe cazuri de nerespectare a condițiilor stabilite de legislația vamală. Nerespectarea legislației a avut în vedere introducerea și scoaterea din țară a bunurilor aparținând călătorilor și altor persoane fizice.

În urma controlului efectuat de inspectorii vamali au fost găsite bunuri pentru care proprietarii nu au putut face dovada introducerii în țară. Valoarea acestora a depășit 20 sau 100 EURO, după caz.

În conformitate cu legislația vamală, faptele săvârșite constituie contravenții. Ca urmare, prin procesele-verbale încheiate s-au aplicat amenzi contravenționale în valoare de peste 12 milioane de lei. De asemenea, au fost confiscate mărfurile constatate în plus, respectiv: 24 de televizoare color, 6 boxe audio, 36 de pachete cu cafea măcinată, 8 lăzi de ciuperci, detergent de rufe, două tractoare, 10 cartoane cu pulpe de pui și alte bunuri în valoare totală de aproximativ 162 de milioane de lei.

A. BUGARIU

ADRIAN NĂSTASE DEZMINTE INFORMAȚIILE APĂRUTE ÎN COTIDIANUL „NAȚIONAL"

Ioan Mircea Pașcu susține că articolul din "Național" "provine de la Cotroceni"

Vicepreședintele PDSR Ioan Mircea Pașcu a declarat, marți, în conferința de presă a partidului, că are informații potrivit cărora articolul privind intenția lui Adrian Năstase și a unui grup de susținători de a pleca la PSDR, apărut în ziarul "Național", reprezintă "o făcătură", care "provine de la Cotroceni".

El a afirmat că informațiile apărute în cotidianul "Național" fac parte dintr-o "campanie de dezinformare creată împotriva PDSR".

Întrebat ce ar avea de cîștigat cei de la Cotroceni prin acest demers, Pașcu a arătat că se dorește "slăbirea adversarilor", avînd în vedere că Emil Constantinescu "a demonstrat pe parcursul întregului mandat că este președinte al CDR și PNȚCD și nu al tuturor românilor".

Potrivit lui Pașcu, articolul din "Național" reprezintă răspunsul la oferta PDSR de colaborare între opoziție și putere.

"Iată cum se răspunde la această ofertă: intoxicări care reflectă o anumită disperare", a spus Pașcu.

Vicepreședintele PDSR a mai spus că partidul său "are indicii și informații că există o tendință de implicare a serviciilor secrete în viața politică".

"Dacă asemenea lucruri sunt adevărate, atrag atenția celor de la putere și șefilor direcți care execută asemenea ordine că nu se vor putea sustrage răspunderii care trebuie să existe în orice stat democrat", a arătat Pașcu.

El a precizat că relațiile cu PSDR sunt importante și că speră ca dialogul dintre cele două partide să capete substanță în viitor, dar că "altcineva creează diversiuni, implicînd aceste două formațiuni".

Adrian Năstase a acționat în judecată cotidianul "Național"

Prim–vicepreședintele PDSR, Adrian Năstase, a acționat în judecată, marți, cotidianul "Național" și pe redactorul Alexandru Săvulescu, pentru "încălcarea dreptului la imagine", solicitînd, totodată, prin această acțiune despăgubiri morale de 1,4 miliarde de lei, se arată într–un comunicat al liderului PDSR, remis agenției MEDIAFAX.

Adrian Năstase a apreciat că articolul publicat de cotidianul Național, intitulat "Grupul Adrian Năstase vrea să plece la PSDR", în care, alături de el, mai erau amintiți Miron Mitrea, Viorel Hrebenciuc, Dan Ioan Popescu și Sorin Oprescu, este de natură să–i afecteze negativ imaginea publică, cu atît mai mult cu cît acest lucru se petrece în prag de campanie electorală. În comunicat, Năstase precizează că dorește ca Săvulescu și cotidianul "Național" să plătească în solidar daunele solicitate și cheltuielile de judecată.

Liderul PDSR a precizat că nici măcar nu a fost contactat pentru o minimă verificare a informației. El a precizat că a încercat, fără succes, să ia legătura cu semnatarul articolului.

Năstase a mai apreciat că publicarea acestui articol vine să demonstreze că deja s–a declanșat campania electorală și că "se încearcă, prin mijloace mult mai subtile, fărîmițarea forțelor social–democrate de pe scena politică românească".

CU CIOARA VOPSITĂ

Profesia de ziarist îți permite să ai opinii proprii într-un domeniu sau altul. Descalificarea provine atunci când, mânat de interese, te pui în slujba unor forțe în care nu crezi, dar de care ești cumpărat. Este cazul unor ziariști care sunt în vogă pe la tot felul de emisiuni televizate. Roșca-Stănescu nu mai trebuie amintit pentru cameleonismul său. Mai grav este cazul tuciuriului Horia Alexandrescu, care face de rușine probitatea și deontologia ziaristică. El este pentru putere, indiferent cine o deține. Și o face într-un mod care îți face scârbă. Din păcate, pe poziții mult mai periculoase se situează unele publicații care au intrat pe mâna unor forțe care au interese dezbinatoare. Este cazul publicației care apare sub numele derutant de „Național". Mulți l-au considerat ca un punct de sprijin al sentimentului național. Această greșeală au făcut-o și „Vatra Românească" și „PUNR" și alte forțe patriotice. Or, această publicație a fost folosită pentru a sprijini destabilizarea și a deruta populația României. Același lucru îl face, la comanda forțelor străine de interesele României, când publică diversiunea cu Adrian Năstase, care, chipurile, ar părăsi PDSR pentru a se alia cu ApR și PD. Contactând biroul domnului Adrian Năstase, domnia sa și-a exprimat indignarea față de această inducere în eroare, de această minciună grosolană cum a fost denunțată de reprezentanții domnului Adrian Năstase. Această nouă acțiune de dezinformare descalifică ziarul „Național", demonstrând încă o dată faptul că este pus în slujba unor interese ce nu au nimic cu stabilitatea țării.

Aceeași metodă o aplică și unii ziariști refulați din Arad. Fără nici o documentare, fără a avea nici o informație, își dau cu presupusul privind vizita la Arad a domnului Ion Iliescu. Au făcut speculații la început și le continuă acum. Rămași pe dinafara PDSR pentru că au acționat și acționează ca oportuniști, acum, când PDSR a devenit din nou forța politică cea mai puternică, caută să pătrundă prin efracție din nou în acest partid, denigrându-i pe actualii conducători. Și dau și exemple. Dar toate sunt falsuri, pentru că oameni ca Gelu Zoica dețin o poziție importantă în partid, departe de a fi marginalizați. Marginalizați au fost doar cei care au făcut-o singuri și care au bătut apoi la ușile tuturor partidelor. De fapt, cel care spurcă printr-o publicație partidul care l-a propulsat nu are și nu poate avea tăria morală să vorbească de acest partid când, împreună cu alți ciraci, au contrafăcut listele aprobate de conducere la alegerile locale trecute.

În rest, a fost o luare de contact a dlui Iliescu cu organizația, cu activul PDSR, cu aprecieri și critici, cu orientări de viitor, și nu o adunare populară, nici miting electoral. Acest lucru nu l-au înțeles denigratorii organizației locale a PDSR. S-a mai remarcat ceva. Atitudinea arădenilor față de Ion Iliescu a fost mult schimbată. De astă dată în bine. Pentru că oricât de conservatori ar fi unii, nu pot să nu constate că actuala putere a dat faliment. Numai ziariști de tipul celor amintiți mai umblă cu cioara vopsită.

D. ZĂVOIANU

LUMEA, PE SCURT

● Un acord referitor la formarea unui guvern cu extrema-dreaptă ar urma să fie finalizat marți sau cel mai târziu miercuri, a declarat, marți, liderul conservatorilor austrieci, Wolfgang Schuessel, citat de AFP. "Vom prezenta președintelui Republicii, în următoarele ore, un program de reformă finalizat, depinde însă de președinte să decidă ce se va întîmpla", a declarat Schuessel.

● Toți combatanții ceceni au părăsit orașul Groznîi, în cursul nopții de luni spre marți, a anunțat, marți, pentru AFP, oficialul cecen Movladi Udugov. "Acum nu mai există nici un combatant cecen în Groznîi", a adăugat sursa citată. "Combatanții au părăsit capitala cecenă conform unui plan acceptat de consiliul militar cecen, în urmă cu două luni. Combatanții și-au îndeplinit sarcina lor militară de apărare a orașului și l-au părăsit, în jurul orei 03.00 dimineața", a adăugat Udugov, care-l cita pe liderul militarilor ceceni, Șamil Basaiev.

● O echipă de specialiști, dotată cu echipament adecvat, a fost trimisă, în noaptea de luni spre marți, la Los Angeles, pentru a participa la operațiunile de localizare a epavei avionului aparținînd companiei Alaska Airlines prăbușit, luni, în largul coastelor Los Angelesului, cu 88 de persoane la bord, a anunțat o sursă oficială, citată de AFP.

MIERCURI, 2 FEBRUARIE 2000

TVR 1

7,00 Matinal național
9,00 TVR Iași
10,00 Dor - rel.
10,30 Scuzați! Pardon! Mersi! - rel.
11,00 TVR Cluj-Napoca
12,00 Punct ochit - rel.
13,00 TVR Timișoara
14,00 Jurnal
14,15 Ciber-Fan
14,30 Evrika!
15,00 Excelența în cultură: acad. Ștefan A. Doinaș - doc. rel.
16,00 Ecoturism
16,30 Medicina pentru toți
17,00 Hora satului...
17,30 Impas în doi
18,00 Corect!
18,05 Jumătatea ta
19,00 Avanpremieră; Știri
19,05 Amintiri din secolul 20
19,10 Sunset Beach - s.
20,00 Jurnal * Meteo * Sport
20,55 Crime la postul de radio - suspans, SUA, 1994
22,50 În flagrant
23,25 Jurnalul de noapte
23,40 Lumea dansului
0,40 Café Corso
1,15 Tenis

TVR 2

7,00 Santa Barbara - rel.
7,45 Misiunea Eureka - s.
8,40 Care pe care - rel.
9,20 Limbi străine: franceză
9,45 Veni, video, vici! - rel.
10,15 Alfred Hitchcock prezintă... - rel.
11,20 Puls 2000 - rel.
12,05 Documentar - rel.
13,00 Desene animate
13,30 La izvorul dorului
13,45 Toți, împreună
14,45 Santa Barbara - s.
15,30 Știri
15,40 Trupa DP 2
17,45 Călătorind prin țară
18,00 Care pe care
18,45 Se întâmplă acum!
19,15 Știri bancare
19,20 Căsuța cu povești
19,30 Știri
19,40 Gaudeamus Igitur - dramă, România, 1965
21,20 Mituri și istorie
22,05 Alfred Hitchcock prezintă... „Diagnostic: pericol" - s.
22,55 Știri
23,00 Retrospectiva Premiilor APTR 1995
0,20 Nocturna
0,30 Limbi străine: germana
0,55 TVM. Mesager

PRO TV

7,00 Bună dimineața, Pro TV e al tău!
10,00 Tânăr și neliniștit - s.
10,50 Ultima frontieră - s.
11,45 Pensacola - s.
12,30 Vărul din străinătate - s.
12,55 Știrile Pro TV
13,05 Renegatul - s.
13,50 Gașca din Malibú - ep. 11
14,15 Miracolul tinereții - s.
14,45 Adevărul gol-goluț - s.
15,15 Nisipurile din Miami - s.
16,10 Tânăr și neliniștit - s.
17,00 Știrile Pro TV
17,30 După 25 de ani - s.
18,25 Dădaca - s.
18,50 Chestiunea zilei
19,00 Știrile Pro TV
19,50 Chestiunea zilei
20,00 Dilema - dramă, SUA, 1991
21,55 Știrile Pro TV
22,00 Chestiunea zilei
23,30 Știrile Pro TV
0,00 Criminaliștii - s.
1,00 Chestiunea zilei
2,30 Știrile Pro TV
3,00 Dădaca - rel.
3,30 Harriet - ep. 6
4,00 După 25 de ani - rel.

TV ACASĂ

5,00 Guadalupe - s.
5,50 Iubire sfântă - rel.
6,45 Dragoste și putere - rel.
7,15 Acasă la bunica - rețete culinare - rel.
7,30 Căsuța poveștilor - rel.
7,45 Luz Clarita - rel.
8,30 Pentru iubirea ta - rel.
9,15 Înger sălbatic - rel.
10,00 Angela - rel.
10,45 Sânge din sângele meu - rel.
11,30 Nimic personal - s.
12,15 Spectacolul vieții - rel.
14,00 Antonella - s.
14,45 Iubire sfântă - s.
15,30 Dragoste și putere - s.
15,30 Iubire sfântă - s.
16,00 Luz Clarita - s.
17,00 Pentru iubirea ta - s.
18,00 Acasă la bunica - rețeta culinară a zilei
18,15 Acasă la români
18,20 Desene animate
18,30 Știrile de Acasă
19,00 Sânge din sângele meu - s.
20,00 Înger sălbatic - s.
21,00 Angela - s.
22,00 Cântând în ploaie - f. SUA, 1952
23,50 Dragoste și putere - rel.
0,15 Surorile - s.
1,00 Profesiunea mea: Cultura
2,20 Știrile de Acasă - rel.

ANTENA 1

7,00 Observator
8,00 Dimineața devreme
10,00 Știri
10,10 Pe cont propriu - s.
11,00 Moravuri scandaloase - thriller, SUA
13,00 Știrile amiezii
13,15 Procurorul - s.
14,00 Decepții - s.
15,00 Răsfățata - s.
17,00 Știri
17,25 Capcanele destinului - ep. 84, 85
19,00 Observator
20,00 Frontiera roșie - acțiune, SUA, 1997
22,00 Observator
22,30 Marius Tucă Show
1,00 Caracatița 9 - s.
2,00 Răsfățata - rel.
3,30 Capcanele destinului - rel.
5,00 Dallas - s.

PRIMA TV

7,00 Karaoke Show
8,00 Dimineața cu Prima
12,00 Celebri și bogați - s.
13,00 Politica de mâine - rel.
15,00 Bilanț - rel.
15,30 Vacanță a la Petrișor - rel.
16,00 Viața în direct
17,00 Celebri și bogați - s.
18,00 Focus
18,55 Clip Art
19,00 Karaoke Show
20,00 Comisarul Rex - s.
21,00 CI5: Profesioniștii - s.
21,30 Apel de urgență
22,00 Clip Art - rel.
22,05 Focus
22,30 Revista presei
22,35 Politica de mâine
0,30 Film artistic
2,00 Focus

TELE 7 ABC

7,00 Știri
7,10 Bună dimineața, România!
9,00 Documentar
10,00 Știri
10,15 Teleshopping
10,30 Dintre sute de ziare - rel.
11,15 Cutia Pandorei - rel
12,00 Dincolo de stadion - rel.
13,30 Club ABC - rel.
15,00 Știri
15,10 Teleshopping
15,45 Post Meridian
18,00 Documentar
19,00 Secția de poliție - ep. 136
20,00 Telejurnal
20,30 Economic ABC
21,00 Dintre sute de ziare
22,00 Reporter Tele 7
22,45 Derrick - ep. 107
0,00 Știri

TV ARAD

7,00 Observator
8,00 Știri TVA
8,30 Poliția 955 - rel.
9,50 Anunțuri
10,00 Știri
10,10 Pe cont propriu - s.
11,00 Moravuri scandaloase - thriller, SUA, 1996
13,00 Știrile amiezii
13,15 Procurorul - s.
14,00 Decepții - s.
15,00 Răsfățata - s.
17,00 Știri
17,25 Divertisment
18,20 Anunțuri
18,30 Știri TVA
19,00 Observator
20,00 Club T
21,20 Anunțuri
21,30 Știri
22,00 Observator
22,30 Marius Tucă Show
În continuare programul este identic cu cel al Antenei 1.

TV INTERSAT

8,55 Deschiderea programului
9,15 Revista presei
9,45 Film artistic - rel.
11,15 Știri
12,00 Preciosa - ep. 1
12,45 Documentar
13,15 Desene animate
13,45 Emisiune politică - rel.
14,45 Documentar
15,15 Dedicații muzicale - rel.
15,30 Preciosa - ep. 2
16,15 Documentar - rel.
16,45 Emisiune în limba sârbă - rel.
17,15 Deșertul vorbește
17,45 Camera ascunsă
18,15 Comorile lumii
18,35 Dedicații muzicale
18,45 Știri, Meteo, Sport, Publicitate, Vocea străzii
19,30 Cazuri deosebite
20,30 Documentar
21,00 Film artistic
22,30 Documentar
23,00 Știri - rel.
23,45 Videoclipuri
0,05 Erotica
1,05 Închiderea programului

HBO

10,00 Angel - acțiune, SUA, 1999
11,45 Nu poți uita trecutul - dramă, SUA, 1996
13,15 Asasini perfecți - acțiune, SUA, 1998
15,00 Echipa de hochei 3 - aventuri, SUA, 1996
14,45 Anastasia - animație, SUA, 1997
18,30 Demonii printre noi - thriller, SUA, 1998
20,30 Doi în plus - comedie, SUA, 1997
22,15 Stargate - s.
23,00 Rămășițele zilei - dramă, SUA, 1993
0,15 Calea spre extaz - erotic, SUA, 1997

ATOMIC TV

7,00 Selector
10,25 Reactor - rel.
10,30 Cinematomic - rel.
11,00 Atomix cu Andreea - rel.
14,00 Interactiv
15,55 Reactor - știrile zilei
16,00 Rockada - rel.
17,00 Selector - muzică non-stop pe toate gusturile
19,00 Atomix cu Tudor
21,55 Reactor - știrile zilei
22,00 Atomic Café
22,30 Cybernet
23,00 Metropolis
0,00 Insomnia

RADIO ARAD & RADIO CONTACT (99,1 MHz)

5,00-8,00 Lupta cu somnul; 8,00-10,00 Bună dimineața, Arad!; 10,00-12,00 Contact FM; 12,00-14,00 Pulsul zilei; 14,00-16,00 Contact FM; 16,00-17,30 Dedicații muzicale; 17,00-18,30 Jocul muzeelor; 18,30-19,00 Radio Magazin Deutsche Welle; 19,00-19,30 Bună seara, Arad!; 19,30-20,00 Viața spirituală; 20,00-22,00 Seară de seară; 22,00-0,00 Fair play; 0,00-1,00 La ceas de blues în delfinariu

RADIO PRO FM (92,1 MHz)

0,00 - 5,00 MUZICĂ; 5,00 - 6,00 Buletin de știri la fiecare sfert de oră; **6,00 - 7,00 RONDUL DE DIMINEAȚĂ** - INFO PRO cu Dan Apostol și Laura Călăceanu; **7,00 - 10,00 PRO FM PÂNĂ LA 10** cu Flavius Eșnican; **10,00 - 13,00 MIHAI CU NOI** cu Mihai Dobrovolschi; **13,00 - 14,00 „13-14 CU ANDREI"** cu Andrei Gheorghe; **14,00 - 17,00 ORAȘUL SUB LUPĂ** cu Cătălin Lăpușcă; **17,00 - 19,00 STAR STATION MIX** cu Mihai Gurei; **19,00 - 21,00 ASCULTĂ-ȚI MUZICA** cu Călin Gheorghe; **21,00 - 22,00 PRO FM EXPLORER** cu Niki Stanciu; **22,00 - 24,00 RONDUL DE NOAPTE** cu Răzvan Exarhu

RADIO TIMIȘOARA

6,00 Ceasurile dimineții; 9,00 Muzică populară cu dedicații; 10,00 Cânt din suflet; 10,00 Radio circuit; 11,00 Gramafon; 12,00 Miez de zi la polul vest; 13,00 Emisiune în limba germană; 14,00 Emisiune în limba maghiară; 15,00 Emisiune în limba sârbă; 16,00 Radio cocktail; 18,00 Actualitatea radio; 18,10 Bilet de voie (I); 19,00 Radiojurnal; 19,15 Bilet de voie (II); 20,05 Călătorie în lumea poveștilor; 20,15 Autohton pop-rock; 21,00 Curierul de seară ; Știri: 16,00; 17,00; 20,00; 21,00; 21,55; Radiojurnal: 7,00; 16,00; 19,00

RADIO SEBIȘ

6,00 Matinal „21"
9,00 Alo, tu alegi!
10,00 Cafeaua de zece
12,00 Magazin „21"
14,00 Astăzi te sărbătorim - muzică populară și dedicații
15,00 Secvența „21"
18,00 La mulți ani! - dedicații muzicale
19,00 V.I.P.
20,00 Expresul de seară
22,00 Club „21"
0,00 92,1 Insomnii

PNȚCD - ÎNTRE MILITĂRIE ȘI RELAXARE

Interviu cu ministrul agriculturii
IOAN MUREȘAN, prim-vicepreședinte al PNȚCD

Foto: ȘT. MATYAȘ

– D-le ministru, sunteți proaspăt prim-vicepreședinte, al doilea om în PNȚCD, cu serioase șanse de a deveni, după alegeri, președinte. Având în vedere aceste elemente, ați analizat acuzele pe care grupul demisionar le-a adus la adresa partidului, pentru a putea corecta erorile care s-au făcut?

– Sigur că ne-am aplecat cu toată atenția asupra acestor mesaje venite din partea celor nemulțumiți. Deși cele mai multe sunt nefondate, există elemente de natură să ne îngrijoreze, care necesită o analiză pertinentă. Noi parcurgem o perioadă foarte grea, guvernarea erodând foarte mult partidul, forța și imaginea lui. Pe de altă parte, suntem mai îmbogățiți cu soluții pentru problemele cu care se confruntă societatea românească. Programele noastre viitoare vor ține cont de aceste provocări ale societății românești. Chiar dacă mă încearcă o amărăciune personală cauzată de plecarea colegilor mei din partid, eu cred că locul PNȚCD nu poate fi luat de alte forțe politice. Filonul, tradiția, sunt mult mai puternice, dar partidul trebuie ancorat în realitățile societății românești.

– Modificările statutului generează nemulțumiri ale conducerilor județene. Ce considerați că este mai important și mai benefic pentru un partid, o conducere centrală puternică, mână de fier în relațiile cu teritoriul, sau o largă autonomie a conducerilor județene? Pe ce direcție veți acționa în calitatea pe care o aveți și în virtutea celei pe care probabil o veți avea?

– Sunt un om venit din teritoriu, unde mi-am început activitatea în partid, deci înțeleg rolul conducerilor din teritoriu. Există însă momente în care un partid trebuie condus militărește. Anul 2000 este un asemenea moment. Va trebui să parcurgem valurile de alegeri și aceste valuri trebuie să găsească partidul unit. Nu mai încap discuții și polemici. Există și altfel de perioade, în care trebuie încurajate curentele de opinii, dezbaterile, pentru ca programele partidului rezultate din aceste dezbateri să fie cele mai apropiate de realitate, iar soluțiile să fie cele mai pertinente. Aici intervine echilibrul și inteligența unei conduceri de partid, în aprecierea justă a momentelor de strângere a frâielor și a celor de relaxare. Cred că în acest an partidul trebuie să se comporte ca o armată. Avem nevoie de fiecare soldat, însă fiecare soldat trebuie să fie disciplinat.

– În actualul BCCC intră mai mulți miniștri, mai mulți oameni cu pondere în alte domenii ale actului de guvernare. Vor fi aceștia capi de liste la alegerile generale? Dacă da, este acesta un avantaj sau un dezavantaj, având în vedere erodarea imaginii prin guvernare?

– Și aici trebuie să cumpănim foarte bine. Cred, totuși, că avantajele sunt mai multe decât dezavantajele. Avantajul este că oamenii vor putea să vină cu soluții credibile, vor ști să vorbească cu cetățenii, cu viitorii electori. Dezavantajele sunt legate de nerealizări, de neatingerea unor obiective, care va trebui motivată la modul real. Eu cred că partidul își va spori profesionalismul, beneficiind de serviciile unor oameni care au fost și la guvernare, și în opoziție și, deținând funcții, cunosc situația reală. Ei alcătuiesc elita partidului, care trebuie valorizată. Cred că oamenii pe care i-am avut în administrația centrală și cea locală sunt de fapt un tezaur al partidului, pe care trebuie să-l folosim.

– Dacă PNȚCD va obține un scor nemulțumitor la alegeri, ce amploare vor avea plecările din acest partid? Ce va fi dacă nu veți fi nici măcar partid parlamentar?

– Eu zic că o asemenea ipostază este nerealistă, chiar dacă avem foarte mulți neprieteni care induc această idee. Putem însă discuta ipostaza de partid în opoziție, o zonă în care se va face o curățenie. Cei care nu au aparținut partidului vor pleca de bunăvoie și partidul va rămâne cu oamenii săi fideli. În momentul în care te afli la guvernare, datorită oportunismului, datorită tentațiilor, datorită posibilității de a ocupa funcții, apar foarte mulți oameni care fac declarații de loialitate față de partid, însă simțămintele lor sunt departe de cele ale membrilor autentici de partid. Și eu cred că o reală așezare a partidului, după guvernare, se poate face în opoziție. Cu toate acestea, nu ne putem permite acum să intrăm în opoziție. Va trebui să intrăm în forță în campania electorală, pentru a accede la guvernare, fiindcă în opoziție fiind, nu vom putea să ne aplicăm programele.

A consemnat,
SIMION TODOCA

PRINȚUL PAUL DE ROMÂNIA - LA ARAD

Prințul Paul de România va sosi în cursul serii la Arad. Joi va face o vizită la Nădlac unde este posibil să se întâlnească cu ambasadorul Slovaciei în România. Tot în cursul zilei de joi, prințul Paul va vizita unele obiective din Arad și va susține o conferință de presă.

I.I.

La plângerea UDMR Arad

POLIȚIA FACE VERIFICĂRI

În urma manifestațiilor de protest ale unui grup de persoane în timpul comemorării celor 13 generali maghiari, UDMR Arad a depus, la Parchetul de pe lângă Judecătoria Arad, o plângere împotriva acestora. Parchetul a trimis Poliției pentru verificări dosarul, parte din persoanele implicate fiind chemate pentru audieri. Este vorba de Nicu Ieran, Adrian Mureșan, Lucian Stana, președintele P. R. M., Marius Sălăjan, președintele organizației de tineret PDSR.

Nu putem decât să ne exprimăm nedumerirea, pentru ce sunt aceste persoane anchetate? Pentru faptul că și-au manifestat public nemulțumirea față de o acțiune a UDMR? E dreptul lor prevăzut de Constituția României, la art. 30!

Ș. POPESCU

ApR SUSȚINE SELECTIV GUVERNUL ROMÂNIEI

**** România și Bulgaria sunt excepțiile Europei.***
**** Fiscalitatea excesivă ține de necesitatea alcătuirii Bugetului pe anul 2000.***
**** Tinerii din ApR Arad speră să obțină o treime din mandate.***

Conferința de presă organizată ieri de către ApR Arad a fost moderată de Gheorghe Chiper, vicepreședintele organizației. Prima temă pusă în discuție - susținută de vicepreședintele Dumitru Muntoiu - a vizat programul de aderare a României la Uniunea Europeană: **„Suntem încă departe de compatibilitatea economică cu această piață de elită, ne lipsește cadrul legislativ, restructurarea se face greoi, iar România și Bulgaria sunt considerate excepții ale Europei. Oricum, presa occidentală ne creditează cu șanse de aderare doar prin anii 2008-2012…"**

Vicepreședintele Gavril Popescu a nuanțat actuala politică a Cabinetului Isărescu în ceea ce privește reforma fiscală: **„Busuiocul actualei relaxări fiscale miroase din ce în ce mai mult a mătrăgună, tehnicile de impozitare vizând mai mult necesitatea alcătuirii Bugetului de stat pe anul 2000. ApR-ul a votat pentru Cabinetul Isărescu, dar va susține selectiv inițiativele acestuia, în funcție de utilitatea și eficiența lor pentru progresul României. Aceasta cu atât mai mult cu cât numeroși politicieni practică același joc, dar își schimbă cam des tricourile…"**

Adrian Țolea, liderul tinerilor ApR-iști, ne-a informat că în zilele de 24-25 martie, la Timișoara va avea loc constituirea Alianței Universitare pentru România, iar în cursul lunii februarie se va inaugura la București sediul OT-ApR. Mai mult, tânărul adept al ApR-ului speră că o treime din listele electorale (locale și generale) ale partidului va conține candidați propuși din partea organizației de tineret.

În final, dl. Gheorghe Chiper ne-a declarat că nu comentează înregimentarea fostului lider PDAR (Victor Surdu) în PSDR, dar a menționat că **„mai sunt destui agrarieni în județul Arad"**.

DORU SINACI

PS ÎȘI DESEMNEAZĂ CANDIDAȚII PENTRU ALEGERILE LOCALE

Vicepreședinții PS, Iuliana Mureșan și Nicolae Irimie, au fost prezenți sâmbătă la întâlniri cu activul PS din: Moneasa, Sebiș, Ineu și Pâncota pentru a stabili lista candidaților la alegerile locale, iar duminică, la Craiva, la organizația PS au avut loc alegeri însumând și noii membri veniți de la PSM.

Au fost aleși: președinte - Săracu Mircea Teodor; vicepreședinți: Huț Floricel Augustin și Popa Tomuț; secretar: Sala Marcel.

A fost desemnat în unanimitate candidat la Primărie dl. Săracu Mircea Teodor.

I. I.

RECORD DE ÎNSCRIERI ÎN PDSR ARAD

În ultima perioadă, dar mai ales după vizita pe care președintele Ion Iliescu a efectuat-o în județul nostru (20 ianuarie a. c.), PDSR Arad este confruntat cu o avalanșă de înscrieri în partid. **„Numai în ultima săptămână** - ne declară prim-vicepreședintele Pavel Sârbu - **peste două sute de arădeni și-au manifestat dorința de a se înscrie la noi în partid. Solicitanții provin din întreg spectrul socio-economic al județului: țărani, intelectuali, agenți economici, conducători de instituții etc. În fața acestei avalanșe, am introdus un filtru de selecție. Astfel, pentru a evita penetrarea fripturiștilor în rândurile noastre, fiecare cerere de înscriere conține o scurtă recomandare din partea unui vechi membru de partid și un curriculum vitae. Acest lucru nu înseamnă că am închis porțile partidului, ci doar că vom proceda la o verificare mai atentă a viitorilor noștri colegi."**

DORU SINACI

Ziarul „ADEVĂRUL" utilizează informații transmise de agențiile de presă MEDIAFAX și ROMPRES.

CU PICIOARELE ÎN JUDEȚ!

Și nu numai cu picioarele, ci și cu capul. Îndemnul se adresează politicienilor locali care, la conferințele de presă, ne informează ce se întâmplă în Nicaragua sau Bangladesh, dar nu le trece prin minte să ne spună ce se mai întâmplă cu partidul pe care îl conduc la nivel local.

Simple note

De ce procedează astfel politicienii noștri? Dintr-un motiv prea simplu. E mult mai greu să te urci în mașină și să colinzi județul, să vezi ce se mai întâmplă prin văile și dealurile locale, decât să iei ziarul central, care o fi el, să faci ca tot omul o lectură la o cafea și să le spui ziariștilor ce-ai priceput tu din politica cea mare. Căci politica locală e considerată ca fiind mai puțin importantă și uneori unii o privesc ca pe o pierdere de vreme. Nu coboară ei, vezi, Doamne, la acest nivel. Și atunci se trezesc că în județ filialele sunt pe nicăieri, iar în multe localități astfel de filiale sunt doar pe hârtie.

Multe partide care se cred pe cai mari în județ stau catastrofal la capitolul organizații locale. Partidul nu se conduce din fotolii. Spuneam și altădată că omul vrea să-i vadă la față pe liderii locali, să-i audă, să-i pipăie, să-i simtă. Dragoste de la distanță nu se poate.

Prin urmare, ziariștii vor să audă la conferințele de presă lucruri concrete legate de realitatea politică a județului. Despre ce se întâmplă în țară există suficiente informații în mass-media. Am scris în repetate rânduri despre ce se întâmplă la conferințele de presă locale, dar se pare că am vorbit în pustiu.

Liderii locali fac la conferințele de presă teoria chibriturului, sosită de la centru.

I. IERCAN

HAI LA LUPTA CEA MARE!

(Urmare din pagina 1)

S-ar putea individualiza câteva cazuri în privința înscrierii într-un partid. Există membri ai unor partide care simt că se scufundă corabia cu partid cu tot și atunci, precum șobolanii, caută o altă corabie care navighează cu toate pânzele sus. Aceștia sunt oportuniști cu diplomă și lumea îi cam știe și-i tratează ca atare. Apoi, un al doilea caz ar fi al celor care nu s-au văzut pe liste de candidați și, vanitoși și supărați pe partid, caută și, uneori, chiar descoperă un locșor pe listele altui partid. Tot oportuniști se cheamă că sunt. Alții, forțați de împrejurări, plecând de bună voie sau siliți din partid, își caută loc într-un alt partid. Cum ar fi vorba de foștii pesediști ai d-lui Putin, care au migrat pe la diverse partide. N-aș zice că aceștia trebuie condamnați.

În fine (aceasta nu înseamnă că s-a epuizat lista cu cazuri) ar mai fi cei care nu au făcut politică până acum și încearcă marea cu degetul. Evident, după ce au dospit zece ani, marea majoritate a novicilor se îndreaptă spre partidele cu succes în sondajele electorale și - cu extrem de rare excepții - novicii nu optează pentru partide ieșite din topul electoral. Trebuie condamnați aceștia?

Răspunsul iarăși se află pe muchie de cuțit și fiecare persoană trebuie tratată în mod individual. Desigur, prima etichetare venită din partea galeriei ar fi cea de oportuniști. Și, în mod cert, printre novici se află și asemenea destule exemplare. Pe de altă parte însă, există oameni cu o conștiință civică relativ ridicată, care, în mod sincer, ar vrea să pună umărul la despotmolirea României din mlaștina în care se află. Știu că e greu de presupus ca astfel de oameni chiar să existe, după ce clasa politică românească ne-a oferit mai tot timpul aproape numai exemple de oportuniști. Și totuși, trebuie să sperăm, să credem că pot exista și persoane dezinteresate și dispuse să facă ceva pentru țară, și nu doar pentru ele însele. Nu știu dacă exact aceste persoane au optat mai nou pentru angajarea politică. Timpul ne va demonstra în ce ape se scaldă aceste persoane. Dar, după ce mereu i-am criticat pe cei care stau la gura sobei, etichetându-i de defetiști, apolitici, nepatrioți etc., a-i condamna acum pentru că, în sfârșit, au o opțiune politică, iarăși nu mi se pare corect.

Dacă aceștia nu vor răspunde încrederii pe care le-o va acorda electoratul, anatema se va abate asupra lor, căci multe priviri îi vor urmări și, dacă vor claca, vor avea parte de ceea ce merită.

Oricum, aceștia s-au înrolat în lupta cea mare și timpul îi va califica. Nouă nu ne rămâne decât să sperăm că cei mai mulți dintre ei sunt cinstiți, competenți și buni cetățeni - criterii pe care le avansează toate partidele când vorbesc de oamenii lor. Și nici într-un caz oportuniști, căci de așa ceva e plină lumea politică românească.

Din cauza grevei feroviarilor maghiari

CIRCULAȚIA TRENURILOR INTERNAȚIONALE ESTE DATA PESTE CAP

Modificările survenite în circulația trenurilor internaționale de călători care tranzitează prin frontiera de stat CURTICI, ca urmare a grevei generale a căilor ferate maghiare MAV sunt următoarele:

- Tr. 346 București N.-Viena începând cu data de 31.01./01.02.2000 va circula până la stația C. F. Curtici;
- Tr. 347 Viena-București N. începând cu data 01.02.2000 va circula pe distanța Curtici-București N.
- Tr. 388 București N.-Varșovia începând cu data de 31.01./01.02.2000 se anulează
- Tr. 389 Varșovia-București N. începând cu data de 01.02./02.02.2000 se anulează
- Tr. 370 București N.-Budapesta începând cu data de 31.01./01.02.2000 se anulează
- Tr. 371 Budapesta-București N. începând cu data de 01.02./02.02.2000 se anulează
- Tr. 372 București N.-Szombathely începând cu data de 01.02.2000 se anulează
- Tr. 373 Szombathely-București N. începând cu data de 01.02./02.02.2000 se anulează;
- Tr. 46 București N.-Budapesta începând cu data de 01.02.2000 se anulează
- Tr. 47 Budapesta-București N. începând cu data de 01.02.2000 se anulează
- Tr. 374 București N.-Praga începând cu data de 01.02.2000 se anulează
- Tr. 375 Praga-București N. începând cu data de 01.02.2000 se anulează
- Tr. 354 Cluj Napoca-Budapesta începând cu data de 01.02.2000 se anulează
- Tr. 355 Budapesta-Cluj Napoca începând cu data de 01.02.2000 se anulează
- Tr. 452 Arad-Szeged începând cu data de 01.02.2000 se anulează
- . Tr. 453 Szeged-Arad începând cu data de 01.02.2000 se anulează
- Tr. 454 Arad-Budapesta începând cu data de 01.02.2000 se anulează
- Tr. 455 Budapesta-Arad începând cu data de 01.02.2000 se anulează
- Tr. 460 Salonic-București N.-Budapesta începând cu data de 31.01./01.02.2000 se anulează pe distanța București N.-Budapesta
- Tr. 461 Budapesta-București N.-Salonic începând cu data de 01.02.2000 se anulează pe distanța Budapesta-București N.
- Tr. 352 Constanța-București N.-Budapesta începând cu data de 31.01./01.02.2000 se limitează la stația C. F. Arad
- Tr. 353 Budapesta-București N. Constanța începând cu data de 02.02.2000 va circula pe distanța Arad-Constanța

Informațiile ne-au fost puse la dispoziție de către dl. ing. Vasile Cârstea - director în cadrul regionalei CFR Timișoara.

„LUCRURI MĂRUNTE" - LA PRIMA VEDERE. DAR...

„Iar au fost ăștia de la „Sanepid" (a se citi: „Inspecția Sanitară de Stat) Arad și iar m-au amendat! Domnule, dar le place să se lege de tot chițibușul" - mai auzi încă spunându-se de către unii patroni prinși „cu ocaua mică" (vizavi de prevederile Legii 98/1994) cu prilejul controalelor igienico-sanitare efectuate în municipiu și județ.

Păi, dacă așa stau lucrurile și aceasta este părerea unora despre așa-zisele „lucruri mărunte" (mă rog: „chițibușuri") să... descifrăm câteva cazuri concrete:

■ **ALIMENTE CU TERMEN DE VALABILITATE EXPIRAT: S.C. „Pantera"** cu sediul în Timișoara are un magazin mixt și la Săvârșin (deh! saltul panterei!...), magazin în care au fost găsite produse alimentare cu termen de valabilitate depășit. Situația nu se petrecea întâia dată, ci se repeta, ea mai fiind sancționată și cu prilejul altor con-

I.S.S. Arad ne informează

troale când s-a pus în evidență faptul că aprovizionarea magazinului din Săvârșin nu se făcea altfel (de la Timișoara) decât în salturi. Acum, au fost „săltați" 3 milioane de lei - amendă!

■ **LIPSA SUBSTANȚELOR DEZINFECTANTE:** Printre ultimii „clienți" la acest capitol se numără barul din Iratoșu aparținând S.C. FULIM" SRL. Se pare că văzându-se amendați cu 2 milioane de lei, patronii au rămas contrariați neînțelegând, bunăoară, că paharele trebuiesc bine spălate și dezinfectate după fiecare client în parte; W.C.-ul trebuie să strălucească de curățenie și dezinfecție... Nu de alta, dar, sănătatea clienților în astfel de condiții este în orice moment în pericol.

■ **LIPSA EXAMINĂRILOR MEDICALE PERIODICE OBLIGATORII:** A fost aplicată o sancțiune de 500.000 lei, de această dată! Unde? La barul aparținând A.F. „VAL VERDE" din Arad. Cine poate (și cum altfel decât prin control medical!) demonstra că angajații sunt sănătoși, că nu sunt purtători ai vreunei afecțiuni...

În rest, analizați și d-voastră, stimați cititori „chițibușurile" sancționate de I.S.S. Arad!

CONSTANTIN SIMION

În cimitirele arădene

Nu se pune problema locurilor de înmormântare

Așa cum arătam într-un material anterior, modificarea cotei de TVA de la 22% la 19% a dus la reducerea tarifelor la serviciile funerare. Date fiind zvonurile potrivit cărora nu vor mai fi în curând locuri de îngropăciune, ne-am deplasat la cimitirele Pomenirea și Eternitatea...

În cimitirul **Eternitatea** se executau lucrări de igienizare și curățire a resturilor vegetale. Dl. Traian Trifan, administrator, ne-a declarat că nu se pune problema locurilor de înmormântare. Locuri mai sunt, chiar dacă ele sunt răsfirate pe întreaga suprafață de 19 ha. De la începutul anului 2000, n-au fost probleme deosebite cu boschetarii, cerșetorii și hoții care se mai pripășesc pe aici. „R. A. Gospodărire Comunală" ne trimitea personal de pază, dar acum colaborăm mai mult cu poliția și gardienii", spune dl. Trifan.

În rest, am surprins aspectul îngrijit și aleile curate ale cimitirului „Eternitatea".

La cimitirul „Pomenirea", administratorul, Dan Lazăr spune că există locuri suficiente pe încă 50 la sută din suprafață. În ceea ce privește anumite evenimente, ultimul a fost acum doi ani, când Poliția Arad a prins un hoț de suveniruri: poșete și alte lucruri din mașinile parcate în fața cimitirului.

Reclamațiile, câte sunt, se referă la crucile răsturnate de vânt sau la câte un bețiv rătăcit noaptea prin cimitir. Dl. Lazăr și-a propus repararea acoperișului capelei, acoperiș vechi de când lumea...

ADRIAN IOSIF

Canabis de... Iratoșu

Polițiștii arădeni au finalizat dosarul penal privind pe **Petrescu Florin**, 30 ani, din Timișoara, șef manevră la IMAR Arad și **Lutai Mihai-Ioan**, 26 ani, din Iratoș, fără ocupație, cunoscut cu antecedente penale. În cursul lunii noiembrie 1999, cei doi au fost depistați pe raza municipiului Arad, deținând ilegal, în vederea traficării, cantitatea de 0,895 kg canabis, pentru care au solicitat suma de 3000 DM. Din cercetările efectuate s-a stabilit că substanța provine dintr-o cultură de cânepă de pe raza comunei Iratoșu. Cei doi au recoltat din stocurile de cânepă frunzele cu semințe, pe care ulterior le-au uscat în cuptorul aragazului și au prelucrat frunzele mărunțite, după care au împachetat canabisul, deplasându-se în fața restaurantului „Casablanca" din Arad, unde au fost depistați.

Dosarul a fost înaintat Parchetului de pe lângă Tribunalul Arad, cu propunerea de punere în mișcare a acțiunii penale și trimiterea autorilor în judecată.

La Poliția Sântana - sediu renovat

Zilele trecute, comanda Inspectoratului de Poliție al Județului Arad, reprezentanții autorităților publice locale și polițiștii din comuna Sântana au inaugurat sediul renovat al Biroului de Poliție din localitate, care, în noile condiții, este reprezentativ pentru o instituție ce a dorit și dorește să asigure un minimum de confort cetățenilor pe care îi deservește.

Deși în condițiile de austeritate deosebită, lucrarea invocată este încă o probă că, atunci când autoritățile publice locale, în speță Consiliul local și Primăria, cărora I. J. P. Arad le mulțumește încă o dată și pe această cale, respectiv responsabilii cu aplicarea legii își conjugă eforturile, beneficiul este al comunității, al publicului.

„ȘI MAI VREȚI SĂ-I ALEGEM?..."

... „Le-ați ridicat osanale prin '96: că vor face așa și pe dincolo - și-au făcut pe dracu'! Au adus și mai jos, în râpă în prăpastie țara asta pe care tot ei - perfizii, imoralii, corupții, mafioții - nu se sfiesc s-o plângă - vezi, Doamne - cu „lacrimi de crocodil" în Parlament, care-a ajuns loc de bairam, ca la ușa cortului, și.. Doamne, de-ar trăi Caragiale..."

... Ați zis că vor veni cu 15.000 de specialiști de talie mondială în toate domeniile! Doamne, nu-i ierta pe mincinoși! Căci nu trece zi lăsată de la Dumnezeu să nu aflăm că toți nu sunt altceva decât niște hoți patentați. În top conduc primarii; a fost unul la Arad, ultimul (dacă?!) fiind cel din sectorul 4 al Capitalei care prin falsuri grave și ilegalități de proporții și-a făcut toți membrii familiei „revoluționari de la '89", (a)proprietari de societăți comerciale și piețe etc. urmând exemplul „luminos" al nepoților și altor rubedenii ale mai - marelui țărăniștilor care, împreună, au făcut și fac asemenea potlogării de se cutremură conștiințele și se răscolesc în mormânt Maniu, Mihalache, Coposu. Și, culmea, unuia ca Diaconescu - căruia i-au tremurat pantalonii la Turda, la îngropăciunea lui Ioan Rațiu, cu adevărat „lordul țărănist" - nu-i crapă obrazul să mai zică cum că a făcut pușcărie împreună cu Coposu. Halal!"

Pi(ș)cătura zilei

... „Așteptați, domnilor, să pună ordine în țară? Păi, ei - Diaconescu, perversul de Remus C. Opriș și alți... deștepți - nu-s în stare să-i comande mafiotului de primar de sector 4 să dispară și să se spânzure cel puțin. Păi, cine mai conduce țara, domnule? Asta să-i întrebi dumneata și apoi să ne lămurești. Și, mai vrea cineva să-i alegem...?..."

... „Câți or condus din '90 încoace România - sfânt pământ, toți, până la unu', îs o apă și-un pământ! Niște panglicari, afaceriști, trădători de neam și țară, niște demagogi, birocrați, egoiști, niște leneși care-au adus... NEMUNCA la rang de politică (la fel ca și violența), dar o NEMUNCĂ BINE PLĂTITĂ DIN SUDOAREA CELOR CARE MUNCESC, TOTUȘI, ÎN ȚARA ASTA!"

N.A. Se spune că a fi gazetar presupune a avea urechi și ochi, în bună.. stare de funcționare. Cele de mai sus (și altele) ne-au fost date să le auzim în diverse locuri și le-am notat cu gândul la... „CINE ARE URECHI SĂ AUDĂ ȘI - DACĂ VREA, DEȘI E FOARTE TÂRZIU! - SĂ TRAGĂ CONCLUZII. **Căci cu țara nu te poți pune (ori juca) ca și cu... „țara-n bumbi!"**. (Mulțumesc colegului M.D. care mi-a inspirat noul titlu al rubricii de față!).

CONSTANTIN SIMION

„SĂ NU MĂ CONDAMNAȚI CĂ SUNT NOSTALGIC"

- interviu cu dl. Pavel Ciurdaru, pensionar și secretar ULAL -

– D-le Ciurdaru, poate sunt indiscret... ce pensie aveți și cum vă descurcați?

– Din pensia de 830 mii lei n-aș putea trăi nici o săptămână. Cheltuielile la bloc - 600 mii; curentul electric - 255.000. De unde bani de mâncare și medicamente (vitale)? Deocamdată, sănătatea îmi permite să lucrez ca secretar la U.L.A.L. (n.a. - plătit), administrator (idem) și la Partîdul Pensionarilor (președinte al comisiei de arbitraj).

– Să prezentăm câteva elemente de biografie a pensionarului P. Ciurdaru.

– Provin dintr-o familie de țărani. Am lucrat ca instructor, activist cu probleme organizatorice, la fostul Sfat Raional Ineu. După înființarea județelor, în 1968, am lucrat la întreprinderea de Vagoane Arad - aprovizionare. Apoi am ieșit la pensie, cu 47 ani munciți.

– Sunteți administrator? Cum o duc oamenii, iarna?

– Greu. Din ce în ce mai greu. Deja mi-e groază să afișez lista cheltuielilor la blocul A, Colonia UTA. Sunt 32 de milioane de încasat, de la 60 de familii.

– În afară de majorarea pensiilor, ce doleanțe ați exprimat la mitingul recent organizat de Partidul Pensionarilor?

– Am contestat majorarea impozitelor și taxelor locale, cu 50,6 la sută. Întâmplător, am participat la ședința consiliului local în care s-a votat această hotărâre incorectă. La Brașov, de exemplu, consilierii n-au aprobat așa ceva. Din câte cunosc, nu există impozit mai mic de 600 mii lei (anual) pentru un apartament de două camere. Domnitorul A.I.Cuza desființa dările și clăcile; guvernanții noștri nu mai știu ce impozit să inventeze. Relaxarea fiscală trebuie tradusă **hoție fiscală**. Practic, ni se impune un nou bir. Exemplu - eu, ca administrator, plătesc impozit și pentru bonificațiile la transportul în comun. E o birocrație imensă și curând ne vom trezi fără păduri. Le vor tăia ca să facă hârtii oficiale pentru activitatea de impozitare.

– Oare ce șanse are Partidul Pensionarilor să intre în Parlament?

– Dacă șase milioane de pensionari ar vota solidar cu noi, am lua puterea. Dar oamenii nu au încredere în partide, tot li s-a promis și n-au primit. De asta au fost așa puțini participanți la miting. Eu, repet, consider asta **lașitate**. Trebuie să ne facem auziți, chiar dacă unii ne socotesc „fier vechi".

– Nu le găsiți scuze pensionarilor? Frig, lehamite...

– Or fi avut multe încercări eșuate, dar eu mă conduc după principiul „perseverența, secretul succesului". Chit că, în afară de presă, nici primarul, nici prefectul nu au onorat invitația noastră. Nici Ceaușescu nu cădea, dacă lumea își vedea de treabă.

– Că tot veni vorba. Regretați epoca „de aur"?

– Eu vă spun: pe vremea odiosului, luam 2-3 litri de lapte, zilnic. Acum abia iau 2-3 litri **lunar**. Să nu mă condamne nimeni că sunt nostalgic. Înainte, toată lumea era mulțumită. Erau locuri de muncă, școli gratuite, locuințe. La ora actuală, pensionarii sunt în **prăpastie**. Venitul mediu al celor 140 mii de pensionari din județ este de 607 mii lei. Pentru foștii țărani, venitul e de 151.000 lei (!). Oricine ar veni la putere, nu va rezolva situația noastră. Uitați-vă la Berceanu și Băsescu, de când au venit s-au scumpit alimentele, energia termică și electrică, transportul.

– Ce mesaj adresați liderilor politici locali și naționali, includ aici și parlamentarii din Arad.

– Să nu uite de unde au plecat, nu sunt „bătuți în cuie".

ADRIAN IOSIF

INSPECTORATUL ȘCOLAR - BUN DE PLATĂ CU CINCI MILIOANE LEI

După cum v-am informat în numerele trecute ale ziarului nostru, Guvernul României a considerat greva dascălilor din învățământul preuniversitar ca fiind ilegală. Ca o consecință a acestui fapt, Inspectoratul Școlar Județean (ISJ) a acționat în instanță sindicatele din învățământ, invocând ilegalitatea grevei. Liderilor de sindicat, care se opuneau desfășurării orelor în cadrul unităților școlare, li s-au „promis" amenzi cuprinse între 3 și 10 milioane de lei. La toate acestea liderii arădeni au reacționat prompt. Astfel, **Marius Göndor** ne declara: **„Apreciem acest fapt ca un gest de intimidare. E o probă de foc pentru a ne testa forțele. Suntem pregătiți să ne apărăm iar atitudinea noastră nu va fi una defensivă."**

Presiuni s-au făcut și la nivel de federație, iar MEN a dispus acționarea greviștilor în instanță la nivel de județ, cu convingerea că așa sunt mai ușor de învins.

Din fericire pentru dascălii arădeni, ei au primit câștig de cauză în procesul care s-a desfășurat, ieri, la Tribunalul din Arad.

Referitor la acest aspect, dl. **Ștefan Balița**, liderul SDÎ, ne-a declarat: **„Instanța judecătorească a dezbătut și a aplicat corect legea. Oricum, ceea ce am cerut noi nu putea fi considerat ilegal. Noi nu am vrut o majorare a salariului ci respectarea legii de salarizare a bugetarilor. I.S.J. a fost nevoit să plătească suma de cinci milioane - contravaloarea cheltuielilor de judecată."**

Reamintim că după terminarea vacanței, va reîncepe greva cadrelor didactice, care va dura până la soluționarea cererilor. După cum se știe, elevii au intrat în vacanță cu mediile neîncheiate și există pericolul înghețării anului școlar.

OLIMPIU BULZAN

Sculptorul arădean, Dumitru Șerban

VA REPREZENTA ROMÂNIA ÎN ASWAN, EGIPT

Dumitru Șerban este singurul sculptor român selectat și invitat la Simpozionul Internațional de Sculptură din Aswan, Egipt.

Simpozionul din Aswan este o manifestare anuală de mare prestigiu, care reunește cele mai importante nume ale sculpturii contemporane. Cu o desfășurare de două luni (2 februarie-3 aprilie) simpozionul este organizat de Ministerul Culturii din Republica Arabă Egipt.

Dumitru Șerban este vicepreședintele Uniunii Artiștilor Plastici din România, președintele Filialei UAP Arad și, mai recent, decanul Facultății de Arte Plastice din Timișoara.

La încheierea simpozionului, lucrările vor fi expuse la Muzeul de Artă în aer liber din Aswan.

„Este pentru mine o onoare și, totodată, o recunoaștere a valorii. Este important ca țara noastră să fie reprezentată de ambasadorii ei culturali la manifestări de o asemenea anvergură" - ne-a declarat sculptorul Dumitru Șerban.

Un amplu interviu cu domnia sa veți putea citi în numerele viitoare ale ziarului nostru.

ȘTEFAN TUDOSE

PREȚURILE LA BENZINĂ ȘI MOTORINĂ SCAD ÎN MEDIE CU 8%, ÎN URMA SCĂDERII ACCIZELOR

Prețurile de referință ale carburanților practicate SNP Petrom se vor reduce cu 5 pînă la 10 procente, în funcție de sortimentele de produs, media fiind de aproximativ 8%, în urma modificării valorii accizelor la produsele petroliere, informează Petrom.

Scăderea va fi valabilă din 15 februarie, data de aplicare a Ordonanței recent adoptată de Guvern.

Scăderea cea mai spectaculoasă se va înregistra la benzinele fără plumb, de la 10.300 lei litrul la circa 9.100 lei litrul (cu 13%).

Executivul a decis, duminică, reducerea accizelor pentru carburanții auto, cu 25% pentru benzina fără plumb, cu 11,8% pentru cea cu plumb și cu 20% pentru motorină.

La Arad

DOUĂ CURSURI DE CALIFICARE ÎN PREMIERĂ NAȚIONALĂ

Așa după cu ne informa ieri d-na **Claudia Miuțescu**, purtătoarea de cuvânt a Agenției județene de ocupare și formare profesională, peste puțină vreme vor începe două cursuri de calificare **ÎN PREMIERĂ PE ȚARĂ**.

În primul rând, este vorba de cursul de **GHID TURISTIC**, care va începe în 7 februarie a.c., și care este realizat în colaborare cu Centrul universitar de cercetare în afaceri de pe lângă Universitatea „Vasile Goldiș".

Al doilea curs - tot în premieră națională - este cel de **FIZIO-KINETO-TERAPEUT**, care va începe în 21 februarie a.c., curs realizat împreună cu S.C. NOSTRADAMUS SRL.

Înscrieri se pot face și în zilele următoare până la începerea cursurilor. Condiția este ca doritorii să aibă absolvit cel puțin liceul. Diplomele care se dau la absolvirea cursurilor sunt recunoscute de Ministerul Muncii și Protecției Sociale. Pentru șomeri, cursurile sunt gratuite.

În ceea ce privește celelalte cursuri, d-na **Claudia Miuțescu** ne-a declarat că în luna februarie sunt programate să înceapă cursurile de secretară, confecționer îmbrăcăminte, operator calculatoare, referent resurse umane, tâmplar universal, mecanic auto și maseur.

N. OPREAN

Ieri, la Spitalul Județean Arad

UN PACIENT A SĂRIT PE GEAM DE LA ETAJUL AL II-LEA

Doru Burcă avea probleme psihice

Geamul de la care a sărit Doru Burcă...

Ieri după-masă, în jurul orei 14,00, un pacient internat la Spitalul Județean Arad, s-a sinucis. **Doru Burcă**, 37 ani, fără ocupație, s-a gândit să-și pună capăt zilelor aruncându-se pe geam de la etajul al II-lea, secția de chirurgie plastică. Acesta mai fusese internat la Spitalul Județean pentru un traumatism suferit la mâna dreaptă, în luna decembrie a anului trecut, iar acum revenise pentru operarea unor sechele. **Doru Burcă** nu se afla la primul eveniment de acest gen, el având la activ mai multe tentative de sinucidere. Din câte am aflat de la personalul medical, **Doru Burcă** era de mai mulți ani în evidența Spitalului de psihiatrie, prezentând unele dereglări de comportament. Asistentele spun însă că pe timpul internării acesta a avut un comportament normal, fiind un „individ liniștit, care își vedea tot timpul de treaba lui".

Din păcate, saltul de ieri a fost pentru **Doru Burcă** unul mortal, acesta nemaiputând fi salvat cu toată strădania medicilor de la terapie intensivă. După cum am mai spus, evenimentul s-a produs în jurul orei 14,00, chiar în momentul când soția acestuia venise în vizită la spital.

C. TRIF

UN MUNCITOR DE LA ELECTROCENTRALE ARAD ȘI-A PIERDUT VIAȚA ÎNTR-UN ACCIDENT DE MUNCĂ

Un bărbat în vîrstă de 40 de ani a murit, marți, în urma unui accident de muncă produs la sucursala Electrocentrale Arad (CET), informează corespondentul MEDIAFAX.

Ioan Mureșan (40 ani) era angajat ca buldozerist la Sucursala Electrocentrale Arad, aparținînd societății Termoelectrica SA București.

Potrivit lui Liviu Crișan, inspector de specialitate din cadrul Inspectoratului teritorial de Muncă, accidentul s-a produs la depozitul de cărbune nr. 2 al CET lignit Arad, în timp ce Mureșan lucra cu buldozerul pe stiva de cărbune. La o manevră de mers înapoi, utilajul a depășit limita platformei și a căzut de la o înălțime de șase metri. Liviu Crișan a adăugat că muncitorul a încercat să sară din cabină, dar a fost prins sub șenila buldozerului și accidentat mortal.

IDENTIFICAȚI ȘI ÎNCARCERAȚI

În urma măsurilor specifice întreprinse de polițiști, au fost identificați și încarcerați: Fekete Stelian, 20 ani, din Șiria, care are de executat un mandat de 40 de zile închisoare contravențională; Bihari Romeo-Edy, 28 ani, din Arad, care are de executat un mandat de 3 luni închisoare, pentru înșelăciune și Kadar Ștefan, 31 ani, din Arad, care are de executat un mandat de 6 luni închisoare, pentru abandon de familie.

SENATUL ȘI-A ALES NOUA CONDUCERE

Senatul și-a ales, marți, noul Birou Permanent, principala modificare fiind includerea în componența acestei structuri a reprezentantului PD Dan Vasiliu, ca vicepreședinte al acestei Camere, în locul lui Mircea Ionescu - Quintus, ales președinte al Senatului. PD a primit postul de vicepreședinte deoarece a cedat președinția Senatului.

Ceilalți trei vicepreședinți sunt, ca și în sesiunea trecută, Ulm Spineanu (PNȚCD), Doru Ioan Tărăcilă și Nicolae Văcăroiu (PDSR). Secretarii generali au rămas aceiași - Mircea Popa (PNȚCD), Alexandru Mortun (PNL), Zoltan Puskas (UDMR) și Dumitru Badea (PRM).

Chestori au fost aleși Constantin Sava (PDSR) și Sorin Vornicu (PD).

CONDUCEREA CAMEREI DEPUTAȚILOR PENTRU SESIUNEA DE PRIMĂVARĂ

Camera Deputaților a aprobat, marți, componenta noului Birou Permanent, principala modificare constînd în faptul că grupul parlamentar al minorităților naționale altele decît cea maghiară a primit un post de chestor.

Astfel, PNȚCD va avea în actuala sesiune parlamentară, pe lîngă postul de președinte al Camerei Deputaților, deținut pentru întreaga legislatură de Ion Diaconescu, un vicepreședinte - Vasile Lupu și un chestor - Tănase Barde.

PDSR va fi reprezentat în Biroul Permanent de către Adrian Năstase și Miron Mitrea - vicepreședinți ai Camerei Deputaților, Acsinte Gaspar - secretar și Alexandru Lăpușan - chestor.

PD va avea un vicepreședinte al Camerei Deputaților - Bogdan Niculescu Duvăz și un chestor - Gheorghe Albu.

PNL, UDMR și PUNR vor fi reprezentați în Biroul Permanent de cîte un secretar și anume de Andrei Chiliman, Konya Hamar Sandor și respectiv Vasile Miclăuș.

Grupul minorităților naționale altele decît cea maghiară va deține un post de chestor prin Gherasim Gazi.

Din ciclul „Țărăniști fără frontiere"

CE MAI CHICHIREZ GÂLCEAVA?

Una dintre modificările Statutului PNȚCD prevedea condiționarea ocupării unor funcții de vechimea în partid. Unul dintre cei care nu au fost de acord cu această prevedere a fost Gavril Dejeu, fostul ministru de interne.

„De pildă, recent, dl. ministru Coșea a trecut de la ApR la UFD și a trecut, dacă nu mă înșel, pe post de prim-vicepreședinte. Trebuia să rămână în expectativă cinci ani de zile pentru ca UFD să promoveze un astfel de membru de valoare? Dacă statutul nostru ar rămâne așa cum l-au conceput elaboratorii lui, la noi așa ar trebui să se întâmple. Dacă ar vrea să vină un om de valoare în partid, pentru a ocupa o funcție de care este capabil și care ar exprima o față cu totul deosebită a partidului, el nu ar putea face figura, pentru că ar trebui să aștepte la rând doi, trei, patru sau cinci ani."

Dl. Dejeu a vorbit vreo cinci minute, fără a putea fi întrerupt. După ce a terminat, în aplauzele sălii, a îndrăznit și conducătorul lucrărilor să-i explice că de fapt Statutul nu barează deloc accesul valorilor de import la funcții, prevăzând în mod expres posibilitatea cooptării unor elemente valoroase, indiferent de unde provin. Din păcate, fostul ministru de interne nu citise Statutul sau îl citise pe sărite. Așa că a făcut tămbălău de pomană. Vorba machidonului: „Dacă nema putirința, ce mai chichirez gâlceava?".

SIMION TODOCA

P.S. Dacă un fost ministru, un om cu greutate în partid, nu a fost la curent cu prevederile Statutului, trebuia să meargă Mihai Calimente de la Arad, la Sibiu sau la București să-i dea meditații? Ar fi făcut și Calimente un ban cinstit, pentru că, probabil, lui Dejeu i s-ar fi alăturat mulți.

ÎN IANUARIE, CURSUL DE SCHIMB LEU/DOLAR A CRESCUT CU 1,15%

Cursul de schimb leu/dolar a închis luna ianuarie cu o creștere de 1,15%, susținută de BNR, dar sub ceea ce se așteptau operatorii, care anticipau o creștere mai mare.

La BNR cursul s-a stabilit, luni, în ultima zi a lui ianuarie, la 18.465 lei/dolar față de 18.255 lei/dolar în urmă cu o lună.

Oferta de valută peste cerere a făcut ca piața să fie extrem de stabilă, iar dacă BNR nu ar fi preluat surplusul de valută, nivelul cursului ar fi fost mai scăzut. Dealerii cred că BNR a cumpărat circa 100 de milioane de dolari în această lună de pe piață.

Luni, piața valutară interbancară s-a deschis în creștere, la 18.480/18.480 lei/dolar, după care băncile au scăzut treptat cotațiile, având în vedere trendul mai mare de vînzare de valută. Cursul a scăzut pînă la 18.435/18.455 lei/dolar, pentru a-și mai reveni spre final la 18.455/18.475 lei/dolar.

CINSTE ȚĂRANULUI ROMÂN !

Anul trecut am fost la Bonțești în curtea unui țăran al cărui nume nu mi-l mai amintesc. Nici nu cred că are vreo importanță. El se numește încă Țăranul Român. Pentru că până se va numi fermier va mai trece destulă apă pe Valea Crișului.

În curtea acelui țăran am putut vedea tot felul de utilaje agricole făurite de mâna proprie, din tot felul de fiare vechi adunate din sat. Că faci o grapă, un disc, mai treacă, meargă. Dar omul a fabricat pur și simplu un tractor. Cu care ară, discuiește, una peste alta își face treaba în gospodărie. Și-i mai ajută și pe alții.

De curând am publicat în ziarul nostru câteva rânduri despre alt țăran din Moroda care și-a construit și el un tractor. Tot așa, din tot felul de resturi de tractoare și alte mașinării.

Ce putem spune decât **„laudă țăranului român."**

Nu aceeași laudă se cuvine, și celor care i-au obligat pe acești țărani să demonstreze inventivitatea și inteligența poporului român. Pentru că, s-o spunem pe cea dreaptă, **nevoia** i-a obligat pe aceștia să-și pună mintea la contribuție și să scoată tractor din piatră seacă. Și, din nefericire, câți astfel de meșteri există în republică? Toată stima pentru cei doi țărani excepție din Bonțești și Moroda. Numai că nu aceasta este soluția penru agricultura românească. Soluția, ca să nu spun izbăvirea, era așteptată de la cei care au puterea de a decide la nivel macro destinele agriculturii românești. În al doisprezecelea ceas, se pare că țăranul român va fi ajutat să rezolve problema muncii pământului. Dar înainte de a porni pe brazdă, țăranului român trebuie să i se facă respirație gură la gură. Pentru că e la pământ.

Oricum, cinste țăranului român care, cu toate greutățile cumplite, nu predă armele!

I. IERCAN

SATUL ROMÂNESC - ÎNTRE PREZENT ȘI VIITOR

Prin desele noastre deplasări în mijlocul cititorilor am avut ocazia să luăm contact nemijlocit cu lumea satului arădean, cu realitățile și cu problemele acestuia. Din nefericire, satul românesc de astăzi nu seamănă deloc cu acele reprezentări idilice și pastelate desprinse din poeziile lui Coșbuc. Dimpotrivă, asistăm la o degradare fără precedent a civilizației rurale, comunitățile sătești resimțind în mod dramatic regresul economic al țării. Desigur, etapele căderii în medievalitate - căci împotriva acestui pericol ne propunem să avizăm - se pierd în negura vremurilor. Cei cincizeci de ani de experiment colhoznic au determinat o rupere a țăranului de pământ, o migrare masivă a tineretului rural înspre centrele urbane, iar efectele acestei delapidări funciare nu s-au lăsat așteptate: comunitatea sătească a îmbătrânit, obiceiurile sunt pe cale de a fi pierdute pentru totdeauna, îndeletnicirile specifice au căzut în derizoriu iar progresul economic a devenit o noțiune golită de orice conținut.

Noțiunile fundamentale (biserica, școala, ulița și hotarul) și-au piedut sacralitatea, obștea sătească se mai rezumă doar la legăturile de rudenie, iar interesul comun - singura forță a devenirii - s-a divizat până la nivelul gospodăriei particulare. Este bine? Credem că nu...

După 1989, când trebuia să ne poziționăm în raport cu continentul și cu lumea, ideologi de ocazie - lipsiți de mintea pe care bunul Dumnezeu a îngăduit-o unei broscuțe - se deplasau prin satele arădene îndemnându-i pe țărani să distrugă sediile fostelor CAP-uri, **„deoarece acestea reprezintă instrumentele de opresiune ale comuniștilor"**. Căzând în această capcană, țăranii au lichidat tot ceea ce-i mai lega cu modernismul exploatării agricole eficiente: grajduri, cântare, depozite, elevatoare, SMA-uri, sisteme de irigații, turnuri de apă etc.

Cu alte cuvinte, și-au distrus bunăstarea și au rămas cu câteva hectare de pământ și cu ... palmele goale.

* * *

Revenind la realitățile rurale arădene, am sesizat câteva aspecte extrem de interesante.

Cinteiul, bunoară, este un sat împărțit în două tabere. De ce? Deoarece proasta aplicare a Legii 18 i-a împărțit pe săteni în categoria celor care au dreptul să revendice teren arabil (dar nu l-au primit integral nici astăzi) și în categoria celor care au primit și n-ar fi avut derptul legal de cuviință. Astăzi, localitatea Cintei se compune din două tabere antagonice, care n-au nimic în comun cu omogenitatea obștii de odinioară.

Căpruța este o altă localitate arădeană în care atașamentul sătenilor față de un preot sau față de altul a împărțit obștea în două atitudini ireconciliabile: o jumătate de sat participă la slujbele oficiate la Biserica din Căpruța, iar cealaltă jumătate preferă să participe la liturghiile săvârșite de preotul din Monoroștia. Ce-a mai rămas din unitatea sătească? Evident, jumătate...

Acesta să fie viitorul Satului românesc?

Foto: ȘT. MATYAȘ

Fiscutul este o altă așezare rurală unde regresul este cât se poate de evident: biserica se ruinează pe zi ce trece, ulițele sunt desfundate, telefonul nu funcționează, pământul rămâne pârlog și sătenii s-au trezit în fața unor datorii bancare exorbitante, contractate de managerii fostelor Asociații agricole.

Valea Mureșului, însumând localitățile Odvoș, Bârzava, Săvârșin, Birchiș, Bata, Dorgoș și Ususău (cu satele aparținătoare) este de departe una dintre zonele defavorizate ale județului Arad. În consecință, locuitorii acestei zone își propun să-și conjuge eforturile pentru a vota (monobloc) un parlamentar și doi consilieri județeni. Rămâne de văzut care va fi eficiența acestei inițiative, dar strigătul de alarmă a fost deja lansat...

* * *

Pe de altă parte există și localități arădene unde prosperitatea este cât se poate de evidentă. **Cărandul,** după ce și-a construit o primărie nouă, își propune să definitiveze rețeaua de apă curentă. **Cruceniul** își construiește o biserică, școala și grădinița se renovează iar investițiile locale se înmulțesc pe zi ce trece. **Sebișul** este un oraș care se încăpățânează să crească. La fel Ineul și Chișineu-Criș. Dar Săvârșinul este evitat cu obstinație, Lipova are o culoare din ce în ce mai medievală, Târnova se confruntă cu avalanșa ucrainienilor, Moneasa nu-și regăsește identitatea-i turistică iar Hălmagiul este tratat ca o zonă prea îndepărtată și improprie investițiilor de anvergură.

În aceste condiții, satul arădean rămâne cu sute de ani în urma necesităților de confort ce caracterizează anul 2000. Întrebarea despre localizarea graniței de răsărit a Europei capătă un răspuns dureros de dur: acolo unde se sfârșește apa caldă cotidiană, unde nu există gaz, telefon și drumuri asfaltate, ACOLO SE TERMINĂ EUROPA. Sunteți de altă părere?

DORU SINACI

La Semlac, după aplicarea Legii Lupu

VA RĂMÂNE PĂMÂNT FĂRĂ STĂPÂN

Odată cu adoptarea Legii Lupu, majoritatea primăriilor se află într-o situație dificilă. Și aceasta pentru că, după o primă evaluare, puține au pământul necesar pentru a-l restitui foștilor proprietari. Iar Consiliul Local din Semlac se află printre ele. Aceasta în ciuda faptului că sunt mai multe familii care trebuie să primească chiar și 40 de ha de pământ. În urma împărțirii însă vor mai rămâne în jur de 400 ha excedent.

Gina Cordovan, primarul comunei Semlac, spune: **„La o primă vedere, suprafața care va trebui împărțită va fi de 1620 ha pământ. Din comună sunt destul de puțini cei care trebuie să primească pământ, majoritatea fiind din alte localități. Oricum, după aplicarea Legii Lupu ne va rămâne pământ și pentru aplicarea legii speciale privind împroprietărirea tinerilor căsătoriți."**

Singura problemă ar fi că, odată cu retrocedarea pământului, oamenii au cerut și retrocedarea clădirilor de pe pământul respectiv. Clădiri ocupate în momentul de față, de diferite instituții sau societăți. **„Aceasta ar fi singura problemă. Sperăm ca până la aplicarea propriu-zisă a legii să se găsească o soluție pentru toată lumea"** - spune Gina Cordovan.

ANCA BUGARIU

Măcenii despre însămânțarea artificială a animalelor

„MAI BINE DAU SCROAFA LA VIERUL VECINULUI, CĂ IES PURCEII CU ȘAL!"

Una din nemulțumirile primarului de la Macea este neîncrederea gospodarilor din localitate în însămânțarea artificială a animalelor.

„Am adus din Germania tot ce trebuie, inclusiv catalogul unde erau fotografiate exemplarele de rasă, cu calitățile rasei respective și altele. Au fost vreo câțiva care au încercat, dar când au văzut că le-a fătat scroafa doar șapte purcei, au zis că tot mai bun îi vierul vecinului, că ies purceii cu «șal» și în plus fată scroafa și mai mulți!", ne-a declarat dl. **Ioan Mercea**, primarul comunei Macea.

Punând astfel problema, tot mai mulți măceni insistă asupra faptului că trebuie revenit la tradiție. Adică, exact ca pe vremuri când Primăria se îngrijea să aibă în grajduri armăsar, vier și taur.

„Da' așa ceva am avut până mai anii trecuți. Au ajuns săracele animale de prăsilă oloage, bătrâne... Am renunțat la ele că erau în faza în care în loc de furaje, trebuia să le dai zilnic o găleată de VIAGRA!", a conchis dl. Ioan Mercea.

N. OPREAN

Obiceiuri sătești pe cale de dispariție

„TÂRGUL SĂRUTULUI" DIN ZONA HĂLMAGIULUI

La Hălmagiu, de ziua lui Sân' Toader (primăvara, devreme) se desfășura cu ani în urmă un interesant obicei denumit **„La gură dulce"** sau **„Târgul sărutului".**

Această sărbătoare anuală a tinerilor căsătoriți în lunile ianuarie-martie (câșlegi), avea o particularitate deosebită în contextul general al manifestărilor folclorice din ținutul Hălmagiului.

La Târgul sărutului veneau neveste tinere sau „domnițe", cu soții îmbrăcați în haine de sărbătoare, purtate la nuntă și însoțite de muzică și de rude apropiate. În această zi de sărbătoare, satele din „Ținutul Hălmagiului" își adunau tinerii căsătoriți, îi urcau în căruțe împreună cu muzica și nuntașii gătiți ca pentru sărbătoare și veneau la târgul de la Hălmagiu. Pe tot parcursul drumului, atât la ducere cât și la întoarcere, muzica cânta melodii specifice de nuntă, iar nuntașii cântau și se veseleau.

În centrul comunei Hălmagiu, unde în prezent se află bustul lui Avram Iancu, se desfășura această sărbătoare în toată amploarea ei. Tinerii căsătoriți, indiferent de satul din care făceau parte, se „pupau" între ei. De asemenea, fiecare își săruta nuntașii aflați la această sărbătoare. Această nuntă comună, organizată la nivelul „Ținutului Hălmagiului", se desfășura grupat, pe sate, fiecare participant beneficiind de dreptul de a juca fără să aibă obligații de plată pentru muzicanți.

Iată cum descrie Traian Mager în lucrarea **„Aspecte din Munții Apuseni"** acest obicei denumit „La gură dulce". **„Neveste tinere, măritate în «câșlegi», vin însoțite de mamele lor soacre la Hălmagiu, la bâlciul din întâia săptămână a postului mare. Mama soacră oferă cinste dintr-o sticlă de băutură însoțitorilor cunoscuți, nevasta oferă gură (sărută) celui cinstit. Obiceiul se pierde."**

Având în vedere valoarea artistică și spectaculară a acestui obicei, „Târgul sărutului" a fost scenarizat în trei variante: La Hălmagiu de către Ioan Păiușan și Elena Neacșu, la Sebiș de Vitalie Munteanu, iar la Arad de către Uiuiu Teodor. Spectacolul cu „Târgul sărutului" a fost pus în scenă cu ansamblul folcloric U. J. C. M.

VIOREL NISTOR

CERERI PENTRU RETROCEDAREA PĂMÂNTULUI

Dl. Valeriu Câmpeanu, secretarul general al Prefecturii Arad ne declară: **„Cererile pentru retrocedarea pământului, în conformitate cu Legea nr. 1/2000 (Legea Lupu) se vor depune numai de către foștii proprietari care n-au făcut încă acest demers în temeiul și în termenele prevăzute de Legea 169/1997. În acest sens, legea permite un termen de 60 de zile de la data publicării doar pentru cei care nu și-au depus cererile de retrocedare. Cererile depuse până acum sunt valabile și vor fi luate în considerare."**

REDUCEREA ACCIZELOR INFLUENȚEAZĂ NESEMNIFICATIV PREȚURILE

◆ La carburanți, prețurile vor scădea cu 500-1000 lei; ◆ La băuturi alcoolice nu e exclusă chiar o scumpire; ◆ La cafea nu va fi o scădere semnificativă

În ședința de duminică, Guvernul a aprobat reducerea accizelor la alcool și băuturi alcoolice, la cafea, la produsele petroliere și confecții din blănuri nobile. Conform ordonanței adoptată zilele trecute, accizele la alcool etilic rafinat scad cu 20%, cele la cafea se reduc cu aproximativ 6%, iar accizele pentru carburanții auto sunt mai mici cu 25% - pentru benzina fără plumb, cu 11,8% pentru cea cu plumb și cu 20% pentru motorină. Recenta măsură a Guvernului se va aplica de la 15 februarie.

Micșorarea accizelor la produsele amintite ar trebui să ducă în mod normal, la scăderea prețurilor acestora. Pentru că atunci când s-a anunțat o majorare a accizelor, prețurile acestora au crescut. Iar după fiecare scumpire a carburanților auto au urmat creșteri ale prețurilor tuturor produselor. Acum, dacă benzina și motorina vor avea prețuri mai mici, poate vor scădea prețurile și la celelalte produse. Să sperăm că algoritmul nu se aplică doar într-un singur sens, adică doar atunci când e vorba de majorări.

Marius Ioniță, directorul BAT Arad, societate care deține mai multe benzinării pe raza municipiului, spune că prețurile la benzină și motorină vor scădea, probabil, cu 500-1000 lei litrul. „Asta cu condiția ca ceilalți factori care influențează prețurile să nu se modifice. Deocamdată așteptăm publicarea ordonanței în Monitorul Oficial", adaugă directorul Ioniță.

Despre prețurile băuturilor alcoolice, părerile sunt diferite. Unii producători consideră că acestea vor scădea. Alții cred că acestea ar putea crește cu câteva procente chiar dacă accizele au fost micșorate. Un motiv ar fi introducerea taxei de 1% asupra prețului maxim de vânzare cu amănuntul.

Florin Demșoreanu, director de vânzări la societatea Indagrara - unul din producătorii arădeni de băuturi alcoolice, ne-a declarat: „Măsura e benefică. Ideal ar fi să reducem prețurile produselor noastre, dar nu e exclus să nu fie așa. Acum suntem într-o perioadă de recalculare a prețurilor, dar deocamdată e puțin prematur să ne pronunțăm cu exactitate."

În ceea ce privește cafeaua, accizele vor scădea cu aproximativ 6-7%, atât la cafeaua verde, cât și la cea prăjită. Werner Kern, patronul societății Kern - singura producătoare de cafea din Arad - , spune: „Degeaba scad accizele dacă, pe de altă parte, cursul leu-dolar crește. Oricum, dacă va scădea prețul la cafea, va fi o scădere nesemnificativă."

GERLINDE KNAP
Foto: **ȘT. MATYAȘ**

I.M.M.-URILE AU SUSPENDAT PRECONIZATA GREVĂ FISCALĂ

Reprezentanții I.M.M-urilor au suspendat greva fiscală în urma convorbirilor avute cu exponenții Executivului. La începutul anului, Consiliul Național al Întreprinderilor Private Mici și Mijlocii din România a inițiat o campanie de strângeri de semnături, prin care se exprima aderarea la această preconizată formă de protest. În câteva cuvinte, oamenii de afaceri cereau un sprijin real pentru I.M.M-uri și crearea unui cadru legislativ mai puțin stufos și totodată lipsit de echivoc. Au urmat mai multe runde de negocieri în urma cărora s-a stabilit că în cadrul strategiei de dezvoltare pe termen mediu, va fi inclus și un capital special destinat I.M.M-urilor. În ceea ce privește Ordonanța ce se referă la limitarea plafonului de casă și a plăților în numerar între agenții economici, acest act normativ s-a amânat, până când sistemul bancar va asigura premisele logistice și funcționale necesare.

Prim-vicepreședintele C.N.I.P.M.M., Marian Dumitrescu, va fi numit săptămâna viitoare în funcția de consilier al premierului pentru consultații în legătură cu pregătirea legislației privind I.M.M.-urile.

Ing. Gavril Popescu, președintele C.N.I.P.M.M. - Filiala Arad, a precizat: „Prin legea bugetului o mare parte din fondurile speciale existente și care reprezintă o povară fiscală mai mare decât impozitul pe profit vor fi desființate. De asemenea, se vor lua măsuri pentru reducerea semnificativă a numărului de avize necesare funcționării unei societăți, iar altele se vor solicita, doar acolo unde sunt justificate. Se vor introduce, în cel mult o lună prevederile articolului 22 din Legea 133/99, privind scutirile de taxe vamale a echipamentelor și utilajelor importate. În decurs de maximum 50 de zile, articolul 2 din Ordonanța privind impozitul pe profit se va modifica în sensul că profitul net care va fi reintrodus în capitalul social, să nu mai fie impozitat suplimentar cu 10%. Practic, față de anul trecut, când impozitul pe profit era de 38%, iar cu impozitul pe dividende de 10% se ajungea la 48%, acum impozitul se va reduce la jumătate."

Tot în urma discuțiilor de la Guvern s-a stabilit că toate fondurile externe, rambursabile sau nu, vor fi centralizate la Ministerul de Externe, C.N.I.P.M.M. având în timp real, acces total la informații.

Se va promova o reglementare conform căreia va exista o corelare între nivelul taxelor vamale pentru produsele finite și materiile prime importate ce intră în realizarea acestora.

Nu în ultimul rând, s-a solicitat activarea Comisiilor de Dialog Social la fiecare minister, în vederea analizării, cu reprezentanții patronatelor și sindicatelor, a tuturor proiectelor de acte normative care au tangență cu domeniul economic.

Pentru moment C.N.I.P.M.M. și implicit mediul de afaceri românesc a obținut un semisucces. Este adevărat, deocamdată la nivel declarativ. Însă, după 50 de zile se va face un bilanț al gradului de onorare a revendicărilor și „dacă va fi cazul, vom reveni", a spus Ovidiu Nicolescu, președintele C.N.I.P.M.M.

G. CONSTANTINESCU

Acord de împrumut

Acordul de împrumut stand-by semnat de România cu Fondul Monetar Internațional (FMI) va fi prelungit cu 11 luni, de la finele lunii martie 2000 pînă la finele lunii februarie 2001, a declarat, negociatorul-șef al FMI în relația cu România, Emanuel Zervoudakis, după întrevederea pe care a avut-o cu premierul Mugur Isărescu.

În cadrul unui proiect finanțat de U

Societăți din prelucrarea lemnului s-au întâlnit la Arad

30 de firme mici și mijlocii din sectorul prelucrării lemnului din județele Arad, respectiv Csongrad și Bekes (Ungaria) au participat săptămâna trecută la seminarul „Probleme în managementul IMM-urilor - Studii de caz", desfășurat în sala de conferințe a hotelului Continental Astoria.

Acesta a fost al treilea seminar din cadrul proiectului „Dezvoltarea și sprijinirea sectorului IMM prin cooperare și parteneriat transfrontalier", finanțat de UE și implementat de Fundația Româno-Germană din Vladimirescu împreună cu două fundații din Ungaria.

În cadrul seminarului s-a discutat despre strategii de marketing aplicabile în perioade de criză, probleme legate de protecția mediului etc.

Proiectul se va desfășura timp de încă 5 luni, pe parcursul cărora sunt prevăzute încă 5 seminarii și ateliere de lucru, activități ce vor crea premisele unor relații între firme arădene și cele ungurești. Următorul seminar va avea loc la Szeged.

G. KNAP

Din aprilie

C.E.C se lansează în afaceri cu valută

Directorul sucursalei locale a Casei de Economii și Consemnațiuni, dl. Ioan Horhat, ne-a informat că începând din luna aprilie, în incinta instituțiilor vor funcționa câteva puncte de schimb valutar, similare cu cele existente în circuitul bancar.

C.E.C. - București a promis că din aceeași lună, va lansa pe piață un nou tip de depozit, operațional la toate filialele din țară. Depozitele în valută vor putea fi întrebuințate atât de către persoanele fizice cât și de către cele juridice.

Până atunci C.E.C. face toate demersurile pentru obținerea licenței de la Banca Națională și pregătește sucursalele județene pentru desfășurarea exclusivă a operațiunilor în valută. (**F. N.**)

Retragere

Președintele Băncii Comerciale Române (BCR), Ion Ghica, a anunțat, joi, la sfîrșitul ședinței Consiliului de Administrație al băncii că intenționează să se retragă din funcția de președinte, afirmînd în acest sens că a purtat deja discuții cu principalul acționar al băncii - FPS. "Ghica a afirmat în fața membrilor Consiliului de Administrație că a sosit momentul să se retragă, avînd deja și o anumită vîrstă - 63 ani și după ce timp de zece ani a creat cea mai puternică bancă din România", au declarat pentru MEDIAFAX surse bancare.

Programul Leonardo da Vinci

Perfecționarea profesională a forței de muncă

Reprezentanți ai IMM-urilor arădene, Camerei de Meserii, Agenției Județene de Ocupare și Formare Profesională, Camerei de Comerț, meșteșugari vor participa luni, 7 februarie, la un seminar informativ pentru promovarea proiectului „Dezvoltarea unui sistem alternativ de pregătire profesională cu participarea IMM-urilor", proiect finanțat din surse alocate programului european Leonardo da Vinci.

În cadrul seminarului - ce va avea loc la sediul Fundației Româno-Germană Vladimirescu - se vor dezbate teme referitoare la pregătirea și perfecționarea profesională a forței de muncă. Totodată, vor fi selectate firmele ce vor participa la acest proiect.

G. K.

Dobânzile bancare în vigoare la 01.02.2000

Denumirea băncii	Suma minimă (lei)		Dobânda (% pe an)											
			Persoane fizice						Persoane juridice					
	Persoane fizice	Persoane juridice	la vedere	Pe termen de (luni)					la vedere	Pe termen de (luni)				
				1	2	3	6	9	12		1	2	3	6	9	12
Bankcoop	200.000	15.000.000	10	40	41	45	46	47	48	10	40	41	45	46	47	48
BCR	*	25.000.000	10	50	-	51	52	53	54	10	50	-	51	52	53	54
BRD	100.000	*	10	48	48,5	49	51,5	53,5	60	10	45	46	47	48	49	50
B. Transilvania	300.000	25.000.000	10	49	-	52	51	51	50	10	44	-	48	46	48	47
B.I.R.	300.000	15.000.000	10	48	-	55	50	52	53	10	45	-	45	46	47	48
BancPost	500.000	500.000	10	47	-	48	49	50	51	10	38	-	40	42	43	45
B. Agricolă	100.000	2.000.000	10	49	-	50	51	52	53	10	45	-	46	47	48	49
B. P. Aurora	100.000	10.000.000	12	54	-	53	52	56	60	12	54	-	53	52	56	60
B. P. Phoenix	500.000	500.000	10	60	-	61	62	-	65	10	60	-	61	62	-	65

Mamã ... cu sau fãrã carierã

De dragul copilului, să renunți la carieră, să te mulțumești numai cu o slujbă de jumătate de normă, prost plătită, fără perspective de promovare? Hotărât, nu! afirmă multe femei care au ales ambele alternative - și o carieră de succes, dar și un copil. Chiar dacă mama respectivă a ajuns la această concluzie, rămâne încă un obstacol - „mitul" conform căruia o mamă domică de carieră sacrifică de fapt sufletul fraged al copilului pe altarul egoismului său. Astfel încât biata mamă, pe lângă reprosurile celor din jur, este copleșită de mustrări de conștiință. „Simptomele" acestei permanente stări de vinovăție sunt înspăimântătoare: mama se scoală din zori pentru a-i pregăti copilului micul dejun și pachetul pentru școală. După amiază, sună de la birou pentru a se interesa de el. După serviciu, pe cel mai scurt drum, direct spre casă. Restul zilei este dedicat în exclusivitate progeniturii. Teme, ore de joacă. În cazul în care există și un tată, el trăiește tot ca un holtei. Niciodată acest tip de mamă nu va bate cu pumnul în masă pentru a-i cere și lui să-și facă timp pentru copil. Căci, „o mamă bună face totul singură". Ea nu știe să guste micile plăceri ale vieții: nu mai are timp de seri cu prietenele, de saună, de sport, de cinematograf sau de vizite la cosmeticiană. Pentru aceste lucruri nu mai are suficientă energie, nici fizică nici psihică. De aceea, majoritatea încearcă zadarnic să păstreze totodată rolul mamei tradiționale (mama trebuie să aibă întotdeauna timp și să aibă grijă de toate) și al femeii de carieră. Această suprasolicitare, cât se poate de stresantă pentru viața femeii, este complet inutilă. Obiectiv privind problema, o mamă stabilă profesional nu are nici un motiv să se simtă vinovată. Spre exemplu, proaspeții tați nu au scrupule în această situație. Ei nu-și fac niciodată probleme că nu au timp disponibil pentru copil și nu-și fac reprosuri. În al doilea rând, un șir lung de studii demonstrează că nu cantitatea, ci calitatea timpului petrecut cu copilul influențează pozitiv dezvoltarea lui. Afecțiunea și competența unui părinte sunt mult mai importante decât prezența permanentă, dar inutilă, a unuia dintre părinți. Copiii care se simt iubiți nu au nevoie de dovezi 24 din 24 de ore. Copilul tratat cu excesivă atenție nu va fi mai fericit, căci niciodată pe parcursul vieții, nu va suporta gândul că există cineva pe lume care să nu-l trateze ca pe „buricul pământului". În plus, ultimele sondaje au demonstrat că mamele cu profesii stabile sunt mult mai sănătoase și mai fericite decât femeile casnice. În ciuda sarcinilor duble, ele trăiesc cu mai multă bucurie și se îmbolnăvesc mai greu de afecțiuni psihosociale. Deci, dacă v-ați încumetat să aveți un copil și totuși să nu renunțați la viața profesională, nu e cazul să vă faceți probleme. Ați optat pentru cea mai bună alternativă.

De la 30 de ani ai chipul pe care-l meriți

Ești mulțumită cum arăți? Evident, nu. Să știi că statisticienii americani au ajuns la concluzia că...

87% dintre adolescenți sunt nemulțumiți de aspectul lor fizic.

60% dintre tineri spun că, cel puțin o dată pe săptămână se simt dezavantajați în preajma unor persoane care arată mai bine ca ei.

38% dintre persoanele trecute de 30 de ani au declarat că suferă că nu arată mai bine. Această scădere de coeficient arată totuși că, odată cu cu atingerea prefixului 3 începem să ne acomodăm cu propriul fizic. Mai mult, începem să ni-l asumăm.

Oricum, toți oamenii de știință sunt de acord cu zicala: **„La 20 de ani ai chipul dat de natură, dar începând de la 30 ai chipul și înfățișarea pe care le meriți."**

Rafinamente culinare

Ciuperci umplute

Ingrediente pentru 4 persoane 12 ciuperci mari; 250 g de piept de pui; 1 legătură de praz; 12 căței de usturoi; 125 g de roșii pentru gătit; 2 linguri de ulei; piper; boia; 1 legătură de pătrunjel; 3 linguri de brânză dată prin răzătoare; 250 g de smântână fermentată; lămâie

Mod de preparare

Se scot codițele ciupercilor și se toacă mărunt. Se taie carnea în cubulețe și prazul în rotocoale. Se curăță usturoiul și se zdrobește mărunt. Se taie roșiile în felii subțiri. Se încinge uleiul și se rumenește carnea. Se adaugă usturoiul, ciupercile și prazul. Se călesc 5 minute, apoi se adaugă și roșiile. Se condimentează cu sare, boia și piper. Se taie pătrunjelul și se adaugă la compoziție. Se umplu ciupercile cu compoziția și se ung cu brânză. Se bagă în cuptorul încins și se coc circa 10 minute. Între timp se amestecă smântâna și se dă un clocot. Se condimentează cu sare, piper și lămâie. Se ornează cu pătrunjel. Poate fi servit cu orez.

Tort cu mere

2 lămâi; 250 g unt sau margarină; 200 g zahăr; 2 pachețele de zahăr vanilat; 7 ouă; 200 g făină; 2 linguri de praf de copt; 100 g migale măcinate; 3 linguri de scorțișoară; 1,5 kg mere; 1/4 l vin alb; 1 lingură de zahăr pudră; untură pentru tavă

Mod de preparare

Se spală lămâile cu apă fierbinte, se rade coaja și se stoarce zeama. Se amestecă untul cu 150 g de zahăr și cu 1 pachețel de zahăr vanilat. Se adaugă și ouăle și se amestecă, până se obține o pastă. Se adaugă pe rând făina, praful de copt și coaja de lămâie și se toarnă 1/3 din aluat într-o formă unsă în prealabil cu untură. Amestecați migdalele cu scorțișoara și presărați 1/3 din praf peste aluat. Se coace apoi aluatul circa 25 de mintue în cuptor. Se scoate cu grijă din formă și se lasă la răcit. Această operație se mai repetă de două ori, cu restul de aluat. Se spală merele, se taie în jumătate, se taie în cerculețe și se curăță de sâmburi. Apoi se fierb circa 5 minute împreună cu vinul, 1/4 l apă, zeamă de lămâie și 25 g zahăr. După ce se răcesc, feliile de măr se așază pe primul blat, se acoperă cu frișcă amestecată cu zahăr vanilat și cu restul de zahăr. Cel de-al doilea blat se așază peste compoziție și se repetă operațiunea. Deasupra îl puneți pe cel de-al treilea. Se ornează tortul cu bucăți de mere și frișcă și se poate servi cu zahăr pudră și scorțișoară.

O femeie modernã 100%

Cine este această femeie modernă despre care tot auzim vorbindu-se? Este ea oare femeia-statistică, ce declară, în proporții de 65% că nu găsește lapte dimineața? Sau este femeia de celuloid - blondă, delicată, pe trei sferturi picioare, care se sărută cu Brad Pitt sub ochii noștri fascinați? Sau este femeia eliberată de complexe care le povestește bărbaților că se simte mult mai bine cu Always decât cu vată? Femeia modernă este toate acestea la un loc, plus următoarele:

◆ **Femeia modernă nu se teme de concurență.** Și, mai ales, nu se teme de concurența masculină. Ce dacă toți colegii sunt bărbați și mă privesc cam de sus? O să le arăt că sunt mai bună decât ei pentru că sunt femeie și femeile sunt întotdeauna mai inteligente!

◆ **Femeia modernă este o carieristă.** Dragostea cade pe planul al doilea, pe principiul sănătos conform căruia marile pasiuni nu rezistă cu burta goală. Și, mai bine te gândești de două ori înainte, decât să alergi apoi după pensie alimentară ...

◆ **Femeia modernă urmărește revistele de modă ...** Dar asta nu înseamnă că se îmbracă întotdeauna după ultimul răcnet. Pentru că ea cunoaște cuvintele unui scriitor român care ne spunea că ceea ce este țipător nu e niciodată elegant. Adevărata eleganță nu ține prea mult de modă (exemplu de femei mai mult sau mai puțin moderne, bine îmbrăcate sunt multe, dar mi-e teamă că sunt și mai numeroase exemplele celor care umblă în pânză de sac).

◆ **Femeia modernă privește jurnalele de actualități.** Acum o sută de ani, stră-străbunicele noastre luptau să obțină dreptul la vot. Datorită lor noi ne-am născut cu: dreptul de a ști ce se mai întâmplă în lumea în care trăim. Femeia modernă nu mai consideră politica o problemă a bărbaților - și dacă ea zice că americanii abordează greșit problema Cubei și că stabilitatea monedei unice depinde de comerțul dintre Anglia și Spania - atunci să știți că așa e.

◆ **Femeia modernă știe să folosească prezervativul.** Chiar dacă toată viața nu a avut decât un singur partener, totuși știe să se protejeze - așa, ca o chestie de cultură generală. Niciodată nu știi când o să te lovească vreo pasiune și e bine să fi pregătită.

◆ **Femeia modernă își ascultă cu religiozitate horoscopul,** căci femeia e tot femeie (fricoasă și superstițioasă).

◆ **Femeia modernă nu știe să deosebească o cratiță de o mașină de cusut.** Nimeni nu e perfect! Biata femeie modernă e atât de ocupată cu serviciul, cu politica, cu dragostea, când să mai aibă timp să mai afle că morcovii nu cresc în copaci? În consecință, ea mănâncă de obicei la fast-food sau la socri.

◆ **Femeia modernă nu cântă la pian.** Nu-l deosebește pe Dante de Petrarca. Și nu a luat lecții de balet în viața ei. Și nu știe latinește și nici franțuzește și nu l-a citit pe Baudelaire și n-a plâns pe versurile lui Rainer Maria Rilke. La teatru n-a mai fost de când avea 15 ani, iar într-o expoziție nu-și aduce aminte să fi intrat vreodată. În schimb:

◆ **Femeia modernă știe fizică!** Între fenomenele electrice și termice e în domeniul ei natural. Poate să povestească ore în șir despre dificultățile de proiectare a unui schimbător de căldură pentru o centrală făcută după licență canadiană, iar dacă se oprește mașina în drum, să nu credeți că se uită la ea ca vițelul la poarta nouă. Nu, ea însăși își sufulcă mânecile și începe să cotrobăie prin motor, presărându-și lucrul cu expresii care mai de care ale șoferilor. După cum vezi, femeia modernă încearcă să fie un diamant dur ascuns într-un bibelou de porțelan. Dacă tu nu ești așa, mă bucur pentru tine. Trebuie să mai fie și cineva normal în acest secol al fizicienilor!

Pagină coordonată de **DANA LASC**

Invidia? Pierdere de energie!

Ce-i frumos și lui Dumnezeu îi place, spune o vorbă din popor. Nu toate femeile sunt frumoase, în schimb, toate, inclusiv nefrumoasele, ar putea fi cochete, șarmante sau provocatoare.

Nefrumoasele să nu uite, nici măcar în somn, că sunt femei și au suficiente arme pentru a suci capul bărbaților. Pentru că, dacă frumusețea aparține doar unora, feminitatea, slavă Domnului, este a tuturor. Voi, nefrumoaselor, puteți face foarte multe pentru a ocupa locul vostru sub soare.

În primul rând nu mai urâți frumoasele. Energia dvs. trebuie să fie folosită în sens pozitiv. Aveți personalitate? Renunțați la smiorcăieli. Până la urmă, valoarea își va spune cuvântul. Cu alte cuvinte, decât să te obosești să demonstrezi prostia frumoaselor, mai bine demonstrează deșteptăciunea ta.

De altfel, e bine să nu crezi că viața frumoaselor este un paradis. De multe ori frumusețea este un dușman. Frumoaselor li se aplică diverse etichete, de la proaste până la femei ușoare. Șansele de a fi atacate sau hărțuite sunt - pentru ele - mai mari. Ele sunt, cu mai mare ușurință, acuzate de superficialitate sau tratate cu gelozie. Știu că aceasta nu-i o consolare, dar e ceva...

În sfârșit sunt singură!

Multe femei cad în depresie după ce au fost părăsite de prieten sau soț. Există însă, în această situație, și o parte plină a paharului. Încearcă să o vezi! În felul acesta, vei realiza că viața este mult mai frumoasă și mai palpitantă acum, când ești singură.

● Încearcă să realizezi că există mult mai mulți bărbați decât ai crezut vreodată. Nu-i păcat să te „cantonezi" la unul singur?

● Nu mai ești obligată să te trezești dis-de-dimineață pentru a pregăti cafeaua și pachețelul de mâncare soțului ce merge la serviciu.

● Poți schimba canalele de televiziune fără a mai cere acordul nimănui.

● Poți să vorbești ore în șir la telefon fără să mai vorbești cifrat.

● Apartamentul va fi mai curat și mai ordonat și nu vei mai fi obligată să cureți scrumiera la fiecare oră.

● Acum, poți face, fără să te jenezi, „chestii de femei", ce erau urâte pentru el. De exemplu, poți să te depilezi în timp ce te uiți la televizor.

● Poți să mergi la petreceri atunci când ai chef și îmbrăcată cum îți dorești, și nu cum îți impunea ex-partenerul.

Protecția Copilului are un nou director: dr. Editha Iuhasz

Concursul organizat de Consiliul Județean Arad pentru ocuparea postului de director al Direcției Județene pentru Protecția Drepturilor Copilului și-a desemnat, ieri, câștigătorul în persoana **dr. Editha Iuhasz**. Până în prezent dr. Iuhasz a deținut funcția de director al Centrului de Plasament Nr. 1 (Leagănul de Copii).

Pentru concurs s-au înscris șapte candidați. Conform prevederilor art. 21 din H.G. 117/1999, ei trebuia să fie absolvenți cu diplomă de licență ai învățământului universitar de lungă durată sau absolvenți ai învățământului postuniversitar în domeniul științelor socio-umane, juridice, administrative sau economice.

În prima zi de examen (31 ianuarie) s-au prezentat doar cinci concurenți, dintre aceștia, doi fiind eliminați datorită neîndeplinirii condițiilor cerute. Au rămas astfel în concurs doar trei persoane: Editha Iuhasz, Daniela Bătrânuț (directoarea Centrului de Plasament Nr. 2) și Rodica Crainic (șefa Serviciului Monitorizare din cadrul DJPDC).

„Candidații au susținut o probă scrisă din domeniul legislației, administrației publice și ocrotirii copilului aflat în dificultate. Au fost patru subiecte diferite a căror pondere în nota finală a fost de 40%. În a doua zi de concurs (1 februarie) a avut loc susținerea referatului cu privire la organizarea Direcției pentru Protecția Copilului și măsuri de reorganizare și dezvoltare în viitor, apreciată tot cu 40% din nota finală. Diferența de 20% a fost acoperită de probele de limbă străină (engleză) și operare calculator" - ne-a spus Ioan Silaghi, secretarul Consiliului Județean.

El apreciază că pregătirea candidaților a fost foarte bună, departajarea fiind destul de dificilă. Rezultatul concursului va fi prezentat spre validare în prima ședință a Consiliului Județean.

DIANA DUȚU

PSEUDOREFORMĂ ȘI CRIZA ECONOMICĂ (IV)

O economie sănătoasă și viguroasă nu are nevoie de reformă. Dacă la finele anilor '80 economia românească ar fi fost sănătoasă și viguroasă, reforma economică ar fi rămas fără obiect. În realitate, economia noastră era bolnavă de multă vreme și reforma economică era cu adevărat necesară. Faptul că reforma a degenerat în pseudoreformă și boala s-a agravat, trădează eroarea capitală a „reformei" de a nu se concentra asupra bolii cronice - criza de fond a economiei românești. Ea dăinuie și face ravagii, câtă vreme focarele de criză nu sunt asanate.

Criza de fond a economiei noastre este, în fapt, criza generată de acele activități din sfera producției materiale care sunt ineficiente, respectiv, de acele întreprinderi care se află ele însele în criză de eficiență economică reală. Aceste întreprinderi fără eficiență economică reală - focarele crizei de fond - au apărut și au proliferat în economia centralizată, orânduirea precedentă instituind premise pentru ca și întreprinderi sănătoase să degenereze treptat, pierzându-și eficiența reală inițială și transformându-se în focare de criză. Și totuși, aceste întreprinderi au funcționat aparent normal în economia centralizată, fără a fi afectate direct de propria ineficiență reală. Normalitatea aparentă acoperea, însă, o realitate aberantă care afecta întregul macrosistem economic, generând criza de fond a economiei centralizate. Fără a intra în detalii, precizăm că mecanismul generator al crizei de fond în economia centralizată era, în esență, un mecanism de transfer al crizei de eficiență reală de la nivelul focarelor de criză la nivelul macrosistemului economic. Iar cheia acelui mecanism era valoarea fictivă, atribuită oricărui produs prin prețul planificat. Ignorând piața și legile ei, acele prețuri stabilite din condei: reflectau rareori valoarea reală și numai întâmplător. Prețul planificat fiind unic și obligatoriu pe piața internă, valoarea fictivă devenea operațională prin lege în economia centralizată.

Datorită valorii fictive, costurile aberante care atingeau sau chiar depășeau valoarea reală a produsului - anomalie economică de fond, caracteristică activităților fără eficiență economică reală din întreprinderile producătoare - erau aparent justificate în orice focar al crizei de fond. Astfel, datorită valorii fictive, orice focar de criză avea o eficiență economică aparentă, o pseudoeficiență care denatura realitarea economică din întreprinderea respectivă. Ca urmare, anomaliile de fond nu afectau direct întreprinderile respective, ci repercutau la nivelul macrosistemului economic, unde efectul lor cumulat constituia o unică și mare anomalie. Datorită valorii fictive, criza de eficiență economică reală era transferată de la nivelul întreprinderilor pseudoeficiente la nivelul macrosistemului, care prelua efectele nocive ale cheltuielilor inutile din acele întreprinderi și intra el însuși în criză de fond.

Dacă valoarea fictivă reușea să mășluiască realitatea economică la nivelul focarelor de criză, ea nu avea cum să impună o realitate trucată la nivelul macrosistemului, criza de fond nu putea fi ocultată. Această criză a evoluat progresiv, de la simptome ușoare și aparent conjuncturale până la manifestările extreme și specifice din ultimii ani ai economiei centralizate.

Debutul crizei de fond a fost condiționat de instruirea economiei centralizate și operaționalizarea valorii fictive pe o piață strict controlată și dirijată. Apariția primului focar de criză a trecut probabil neobservată, efectele nocive ale unei singure anomalii de fond nu puteau altera semnificativ starea întregului macrosistem economic. Dar, pe măsură ce focarele de criză se înmulțeau, efectul cumulat al numeroaselor anomalii de fond lua amploare și afecta din ce în ce mai grav eficiența economică a întregului macrosistem. Ineficiența economiei naționale în ansamblu - însăși esența crizei de fond – devenea din ce în ce mai evidentă, cu toate eforturile de acumulare și edificare a unei economii industrial-agrare complexe și performante.

Această boală cronică a economiei centralizate s-a manifestat în toate țările cu asemenea economie. Dar, cel puțin în Europa, sacrificiile a două generații postbelice nu au fost nicăieri atât de mari și rezultate macroeconomice atât de adânc grevate de ineficiență ca la noi. Nicăieri creșterea macroeconomică nu a fost atât de anevoioasă și nu a costat atât de mult ca la noi. Cu eforturi de acumulare mult mai mic, celelalte țări europene- cu economie centralizată sau de piață - au realizat creșteri macroeconomice mult mai mari. Atât de mari, încât cu excepția Albaniei, toate țările europene ne-au lăsat în urmă, iar decalajele au crescut în pofida eforturilor noastre disperate de a le recupera.

Rămânerea noastră în urmă este un fapt istoric postbelic. În 1938, ultimul an de pace din perioada interbelică, cu un venit național de 110 $ pe locuitori, România devansa Ungaria (108), Iugoslavia (106), Polonia (94), Bulgaria (89), Portugalia (84), Grecia (76) etc. Economia românească era cea mai eficientă și prosperă din această parte a Europei. Aceasta a fost moștenirea lăsată de generația interbelică!

După devastările războiului, am revenit la nivelul antebelic abia în 1950-51. Apoi, în timp ce propaganda oficială trâmbița „victoriile" noastre pe toate fronturile, țările ce veneau din urmă ne-au depășit una câte una și am ajuns pe penultimul loc în Europa. Deși am investit în dezvoltarea economică cât nici o altă țară europeană, rata acumulării situându-se multă vreme printre cele mai înalte din lume, nu am reușit decât să ne consolidăm poziția „câștigată" în coada Europei. Această contraperformanță monumentală atestă evoluția progresivă a crizei de fond care, pe parcursul a patru decenii, a afectat atât de grav economia românească încât a zădărnicit în mare măsură sacrificiile făcute de două genarații postbelice pentru edificarea unei economii performante, competitive și prospere la nivel european. Generația interbelică a edificat o asemenea economie, dar atunci nu putea fi vorba despre valoare fictivă, pseudoeficientă și criză de fond. Evoluția aberantă a economiei românești, caracterizată prin dezvoltare fără creștere macroeconomică corespunzătoare, a evidențiat faptul că o criză de fond scăpată de sub control poate altera însăși semnificația dezvoltării economice. În anii '80, sfera producției materiale a ajuns treptat să consume „productiv" chiar peste două treimi din ceea ce producea. Acumularea mai era posibilă doar prin deturnări masive de la consumul final, fapt ce a conferit crizei de fond caracterul paroxistic cunoscut - penuria progresivă de alimente, căldură, lumină etc. În pofida creșterii neîntrerupte a produsului social, partea lui utilă - venitul național - manifesta o tendință clară de plafonare și recul. Întâi ponderea venitului național în produsul social s-a redus treptat, apoi și mărimea lui absolută - așa cum atestă chiar datele statistice oficiale. O asemenea evoluție paradoxală era lipsită de orice perspectivă și avea un termen, impus de faptul că dezvoltarea economică devenise un nonsens, o pseudodezvoltare. Ea nu mai ducea creștere economică și prosperitate, ci declin economic și sărăcie. Anomaliile de fond erau deja atât de numeroase și de grave încât efectul lor cumulat devenea predominant, criza de fond scăpată de sub control provoca involuția economiei naționale. Astfel, practica a dovedit că o doctrină economică ce nu cunoaște și nu recunoaște valoarea reală, instituind scări valorice aberante după criterii extraeconomice, este o himeră fundamental antieconomică, o doctrină a risipei „productive" și sărăciei consumului, a pseudoeficienței și pseudodezvoltării economice, o capcană a crizei de fond perpetue.

Manifestările specifice și cauzele crizei de fond în economia centralizată, care a generat-o, prezintă nu doar interes istoric, ci și unul foarte actual. Deoarece, numai știind exact **ce** am moștenit de la orânduirea precedentă, ne putem da seama **cum** trebuie abordată această moștenire pentru a o reforma eficient și putem distinge între căile reformei și cele ale pseudoreformei economice. Tocmai pentru că economia românească se afla în plină criză de fond, aveam urgentă nevoie de reformă economică încă din 1990. Și nu orice reformă, ci una centrată pe asanarea focarelor de criză și eradicarea crizei de fond. Ceea ce înseamnă eliminarea anomaliilor de fond și pseudoeficienței, creșterea eficienței economice reale a tuturor activităților productive. Și nu orice creștere, ci în primul rând aceea care provine din reducerea costurilor.

Așadar, o reformă autentică a economiei românești avea obiective și priorități clare, impuse de realitatea economică moștenită. Dar, politicienii dilletanți de atunci - ca și cei de acum - aveau alte „idei" privind necesitatea unei reforme, pe care le-am aplicat făcând abstracție de criza de fond și prioritățile reale. Și a ieșit o pseudoreformă monumentală!

GH. MIRCEA
GH. TODUȚA

SOCIETATE COMERCIALĂ

Angajează:

secretară
- vârstă max. 30 ani
- aspect fizic plăcut
- studii medii sau superioare
- cunoștințe utilizare calculator
- limba engleză nivel foarte bun
- disponibilitate pt. program flexibil
- experiență minim 3 ani

contabil
- studii medii sau superioare de specialitate
- experiență în domeniu minim 5 ani
- cunoștințe utilizare calculator
- disponibilitate pt. program flexibil

informatician
- vârstă max. 30 ani
- studii superioare
- sisteme operare WINDOWS și DOS
- rețele NOVELL
- progr. utilitare: COREL, FOX PRO, D.BASE, QUARK XPRESS
- exploatare programe birotică

persoane pt. departament vânzări
- vârstă cuprinsă între 20-28 ani
- aspect fizic plăcut
- contabilitate primară
- cunoștințe operare PC
- abilități de comunicare
- experiența în vânzări constituie avantaj

SE OFERĂ SALAR MOTIVANT

Cererile se depun zilnic la sediul firmei din Calea A. Vlaicu, Bl.8 parter între orele 18.00-19.00

REGIONALA CF TIMIȘOARA,
B-dul 16 Decembrie 1989 nr. 2

scoate la licitație publică în vederea vânzării UNA LOCUINȚĂ situată în loc. Gurahonț, strada Avram Iancu nr. 8b (stația Gurahonț pavilion nr. 2, ap. 8)

LICITAȚIA va avea loc la sediul Regionalei CF Timișoara în data de 22 februarie 2000, la orele 10,00.

CAIETUL DE SARCINI și alte informații privind desfășurarea licitației precum și documentele necesare participării se pot obține la sediul Regionalei CF Timișoara din B-dul 16 Decembrie 1989 nr. 2, camera 69.

INFORMAȚII LA telefon PTTR nr. 056-191700 sau 056-191696, 191698, 191699 interior 2200 sau 2418.

Primăria comunei Mișca,
în ziua de 17 februarie 2000, organizează
LICITAȚIE PUBLICĂ
pentru închirierea următoarelor spații:

1. BRUTĂRIE în Mișca

2. GRAJD MODERNIZAT 100 mp pentru bovine, în Zerindu Mic.

INFORMAȚII LA telefon 169 Mișca

(0344507, Ag. Ch. Criș)

Sportivul săptămânii

„WEST PETROM POATE SĂ JOACE CHIAR FINALA"

● afirmă Atila Vereș, baschetbalistul echipei West Petrom Arad

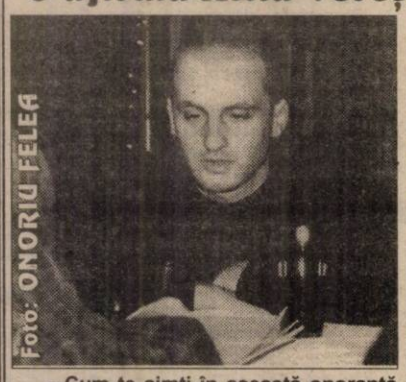

După superba victorie a „petroliștilor" arădeni, în dauna liderei campionatului intern, I.S.A. Pitești, ne-a fost destul de greu să alegem un sportiv al săptămânii. Toți jucătorii West Petromului merită felicitări pentru reușita din etapa precedentă. Chiar dacă Marianovici a reușit punctele decisive ale victoriei, conducătorul de joc al arădenilor, Atila Vereș a evoluat toate minutele constant bine. Prin atacurile elaborate și pasele utile date coechipierilor, Vereș a reușit să aibă o contribuție majoră la acest succes important în economia clasamentului. Invitat ieri, la Clubul Presei, Atila Vereș a răspuns cu amabilitate întrebărilor noastre...

– Cum te simți în această onorantă postură de sportiv al săptămânii arădene?

– Mă bucură foarte mult alegerea dvs. că dintre atâția sportivi buni, pe care îi are Aradul, m-ați ales tocmai pe mine. Sper ca în viitor să mai am ocazia să fiu invitatul ziarului „Adevărul".

– Atila, care este secretul acestei frumoase ascensiuni a West Petromului, deoarece să nu uităm că ați prins „la mustață" prima grupă valorică?

– E adevărat, la început ne-a lipsit coeziunea, echipa fiind formată din mulți jucători veniți de la cluburi diferite. A fost mai greu până s-a sudat echipa, până ce antrenorul Dragan Petricevic a reușit să formeze o adevărată echipă, fără individualități, care să tragă doar pentru ei. Acum, jucăm unul pentru celălalt, nu contează câte puncte dă fiecare, ci victoria echipei.

– Vă deranjează faptul că sunteți considerați o formație revelație a campionatului?

– Nu, pentru noi este un avantaj. Nimeni nu a avut încredere în posibilitățile noastre, iar acest lucru ne-a ajutat, deoarece, echipele mari ne-au considerat o pradă ușoară. Rezultatele echipei au demonstrat că marile formații s-au înșelat în privința noastră. Nici piteștenii nu cred că s-au gândit o clipă că vor pierde la Arad.

– Apropo, care meci vi s-a părut mai greu, cel cu Sibiul sau, acesta din urmă cu Piteștiul?

– Meciul cu liderul a fost mult mai greu, dar și pe fondul unei evoluții mai slabe a noastre. Apoi, să nu uităm că Piteștiul e pe primul loc și probabil va rămâne pe aceeași poziție până în play-off, acolo unde, orice se poate întâmpla.

– Vine jocul cu Soced. Mergeți să câștigați?

– Firesc, noi mergem la victorie de fiecare dată. Nu există echipă în campionatul intern, în fața căreia să fim dinainte victime. Socedul s-a întărit cu Mocanu (Sportul), dar și noi îl vom avea pe Burlacu (Poli Iași), care a fost rezolvat până la urmă. Va fi un meci greu, de care pe care.

– Atila, unde vezi West Petromul la finele actualei ediții de campionat?

– West Petromul poate ajunge foarte sus, chiar să joace finala. Dacă ajungem Sibiul din urmă, prin victorii în deplasare, la Soced și Tg. Mureș putem termina returul pe locul doi, poziție avantajoasă în atacarea play-off-ului.

– Ai cochetat în urmă cu câțiva ani și cu „naționala". De ce crezi că jucătorii din provincie nu prea ajung la lot?

– Cât am jucat la Cluj am fost convocat de două ori, dar după accidentare nimeni nu m-a mai băgat în seamă. La noi în țară este o modă. Dacă sunt doi antrenori la lot, ei își duc jucătorii lor. Și cum tehnicienii sunt de prin București...

– Ce îți dorești cel mai mult de la anul 2000?

– Să fiu sănătos și să ajung împreună cu această echipă cât mai sus în ierarhia baschetului românesc.

– Îți mulțumesc.

DANIEL SCRIDON

JUNIORII DE LA UTA, EGALI CU CEI DE LA VERONA

Ieri după-amiază, în Italia, la Verona, juniorii UTA-ei au remizat cu juniorii formației gazdă. Dacă la pauză scorul a fost egal, 0-0, în min. 65, Fritea a deschis scorul, din penalty, gazdele egalând în prelungirile meciului.

Lorenzo Rubinacci a trimis în teren următoarea formulă de echipă: Huțan - Bier, Demian, Sighete, Anca - Drida (Ardelean), Mărginean (Bedini), Fritea, Matei - Ianu, Rus (Boroș).

Copiii de la UTA au evoluat remarcabil, lăsând o foarte bună impresie.

Astăzi, la ora 15,30, la Reggio - Emilia, UTA va întâlni formația gazdă, Reggiana (C1).

Ultima partidă a arădenilor se va disputa sâmbătă, în compania liderei Seriei B, Vicenza.

LEO SFÂRA

START ÎN WINTER CUP - NORCIA 2000

Ieri după amiază, în Italia a început Winter Cup - Norcia 2000, competiție în care sunt angrenate și nouă echipe românești. În prima zi a competiției, reprezentantele țării noastre au înregistrat următoarele rezultate.

Grupa A: Steaua - F.C. Skopje 3-1
Dinamo Batumi - C.S.M. Reșița 1-2

Grupa B: F.C. Național - Zagłębie Lublin 2-1
F.K. Loveci - F.C. Extensiv 2-0

Grupa C: T.S.K.A. Moscova - F.C. Brașov 2-0
Rapid - Ternana 2-0

Grupa D: Politehnica Iași - Vietnam U 21 3-1
Vardar Skopje - Astra 0-0

Grupa E: Wisla Cracovia - F.C. Argeș Dacia Pitești 2-0

L. DĂNILĂ

Pregătiri - „U" West Petrom Arad

LA „NUFĂRUL" DIN FELIX PETROLIȘTII REGRETĂ TOPIREA ZĂPEZII

Divizionara C arădeană - „U" West Petrom, se găsește la finalul cantonamentului de pregătire desfășurat în stațiunea Felix. Petroliștii încheie joi un stagiu de zece zile istovitoare, în care antrenorii Gianpio del Monaco și Alexandru Țamboi au „scos untul" din cei 26 de jucători avuți la dispoziție. Cu un program strict, două antrenamente pe zi, forță, alergări, ședințe tactice, joc cu mingea, totul în condiții de cazare, masă și recuperare excelente, oferite de Hotelul „Nufărul", jucătorii West Petrom-ului își încarcă la maxim bateriile pentru retur.

Există și inconveniente. Lipsa unui teren gazonat, topirea zăpezii din ultimele zile, care a dus după ea ploile și implicit noroiul, ca și lipsa unor jocuri amicale. Deși au fost programate partide cu Someșul Satu Mare sau Crișul Aleșd, acestea au căzut, primele verificări urmând să aibă loc la revenirea în Arad.

Lotul petrolist aflat la Felix cuprinde următorii jucători: Țapoș, Balint, Trifoi - portari; Agache, Bene, R. George, V. Arman, Lăpuște, Varga, Boloș, Balaj, Copăceanu, Munteanu, Mihali, Maghici, Pavel, Ștefăligă, Șimon (Aurul Brad), Brandais (CPL), Nini (revenit la fotbal), Miheț, Pîț, Ciobu, Begov, Stângu, Cosma (toți CSȘ Gloria). Au acuzat ușoare accidentări Begov, Boloș, Bene și Ștefăligă.

După ce echipa va reveni în Arad urmează antrenamente pe terenul CSȘ Gloria sau la Pecica, jocuri amicale pentru cristalizarea unui prim „unsprezece" cu care să fie abordat campionatul.

DACIAN TODUȚA

Polo

CAMPIONATUL NAȚIONAL DE JUNIORI I

Dinamo și-a „băgat la apă" toți adversarii

Ieri la bazinul „Delfinul" din Arad, a luat sfârșit primul turneu preliminar al Campionatului Național de juniori I. Cei care și-au tăiat „partea leului" au fost tinerii poloiști de la clubul Dinamo București, care au reușit un punctaj maxim în bazinul din Arad, în urma unor evoluții foarte bune pe tot parcursul turneului.

Cum rezultatele primelor trei etape ale competiției au apărut în ziarul nostru de ieri, vă prezentăm acum jocurile din ultimele două etape:

Etapa a IV-a - luni seară

C.S.Ș. 1 București - Astra Arad 6-3 (2-0, 2-0, 1-1, 1-2)

Au marcat pentru Astra: Szallay, Eiben - 2.

După evoluția bună din jocul cu Crișul, arădenii au evoluat mulțumitor și în acest joc, dar diferența de vârstă s-a văzut în cele din urmă, bucureștenii câștigând meritat.

Dinamo București - Rapid București 5-3

Steaua București - Crișul Oradea 7- 5

Etapa a V-a - marți

Rapid București - Astra Arad 3-3 (1-0, 0-0, 1-1, 1-2)

Au marcat pentru Astra: Cristescu - 2, Brânzei - 1.

Deși scorul pare surprinzător, putem spune că sportivii antrenați de Barbu Ghițan și Constantin Brânzei au pierdut un punct, la un moment dat conducând cu 3-2. Astfel poloiștii arădeni au încheiat cu fruntea sus acest prim turneu preliminar.

Steaua București - C.S.Ș. 1 București 6-4

Dinamo București - Crișul Oradea 14 - 7

Deci învingătoarea turneului este Dinamo, în rândul căreia am remarcat în mod deosebit prestația tânărului Tudor. Între remarcați putem numi și pe Bejgu, Ivan sau Stancu, jucători de mare perspectivă pentru viitorul poloului românesc. Antrenorul Florian Dumitrache a folosit de-a lungul celor cinci jocuri, următorii jucători: Matei, Dincă - Tudor, Bejgu, Ivan, Stancu, Secuiești, Bendovscki, Sârbu, Mănescu, Boncea, Tonea, Căpăraru, Deacu și Chilău.

Clasamentul final:

1. Dinamo	**5**	**5**	**0**	**0**	**51-22**	**10**
2. Steaua	5	4	0	1	37-22	8
3. Crișul	5	3	0	2	32-34	6
4. C.S.Ș. Buc.	5	1	1	3	24-33	3
5. Rapid	5	0	2	3	18-25	2
6. Astra	**5**	**0**	**1**	**4**	**19-45**	**1**

•La sfârșitul competiției antrenorul arădean Barbu Ghițan s-a declarat foarte mulțumit de condițiile organizatorice, în acest moment cele mai bune din țară. În perspectiva asigurării schimbului de mâine la echipa de seniori, perspectivele sunt bune, tinerii poloiști arădeni realizând jocuri bune cu echipe ca: Rapid, Crișul sau C.S.Ș. 1 București. În ce privește numele unor remarcați, domnul Ghițan spune să mai așteptăm până în toamnă. Nivelul competiției a fost unul ridicat și echipa arădeană a făcut față destul de bine în fața mai marilor lor adversari.

LUCIAN DĂNILĂ

DREGHICI AR PUTEA REVENI ÎN HANDBALUL ARĂDEAN

La pregătirile echipei de handbal masculin Mureșul Arbema Arad, din Divizia A, participă și Adrian Dreghici, fost jucător al formației noastre. Acesta s-a transferat în vară la H. C. Minaur Baia Mare. Actualmente intenția lui este de a reveni la Arad, sub comanda antrenorului Gheorghe Dima. Se așteaptă dezlegarea clubului băimărean, pentru ca Dreghici să își poată relua locul în echipa arădeană. Totuși tratativele s-ar putea complica, deoarece conducerea H. C. Minaur dorește să îl cedeze în schimbul unei sume estimate la 1000 de dolari. Suma nu este exagerată, dar ținând cont de situația financiară precară în care se găsește clubul din orașul nostru, legitimarea interului rămâne sub semnul întrebării. După toate probabilitățile, problema se va clarifica în viitorul apropiat. Stagiunea redebutează la finele lunii martie.

A. HĂRȚĂU

UNIVERSITATEA CRAIOVA ÎȘI DOREȘTE UN „BALON DE AUR" PE BANCĂ

Fostul internațional bulgar, Hristov Stoichkov are toate șansele să antreneze, încă din retur, echipa de Divizia A, Universitatea Craiova. Președintele clubului oltean, George Ilinca, îl așteaptă joi pe câștigătorul balonului de aur pe anul 1994, pentru demararea tratativelor. Dacă această mutare se va concretiza, actualul principal, Emil Săndoi, va deveni antrenor secund. După Jose Ramon Alexancko, fundașul de odinioară al Barcelonei, Stoichkov ar putea fi al doilea antrenor străin al grupării oltene care a îmbrăcat tricoul roșu-albastru al catalanilor. Contractul preconizat a fi semnat se întinde pe o perioadă de doi ani și jumătate.

C. MNERIE

Deși există destule probleme

TRAFT U.V.V.G. CONTINUĂ SĂ SPERE LA PROMOVARE

Angrenate în campionatul de handbal feminin al Diviziei B (liga a treia), jucătoarele echipei Traft U.V.V.G. Arad și-au reluat antrenamentele în data de 11 ianuarie, conducerea tehnică fiind asigurată de același cuplu: Titi Ionescu - Emilia Mandache. Lotul nu a suferit modificări de structură, datorită regulamentului care permite efectuarea de transferări doar înainte de disputarea ultimelor șase etape ale stagiunii. Cum returul va programa, din 1 aprilie... cinci runde, legitimarea handbalistelor a devenit imposibilă, cele două-trei jucătoare aflate în vizorul antrenorilor urmând să fie aduse abia în vara acestui an. Pregătirile se desfășoară pe plan local, deocamdată în ritm mai lent, fiindcă unele jucătoare, fiind studente, se găsesc în plină sesiune de examene. În condițiile în care cantonamentul de la Moneasa, prevăzut cu începere din 21 februarie, nu va avea loc, antrenamentele se vor derula în Sala Sporturilor „Victoria", precum și în aer liber, recuperarea după efort garantând-o Bazinul Olimpic „Delfinul". Greutățile, din păcate, nu ocolesc gruparea arădeană. Exceptând sprijinul firmei Traft și al Universității de Vest „Vasile Goldiș", care au rezolvat deplasările, masa respectiv școlarizarea jucătoarelor, din punct de vedere financiar, clubul este în așteptarea soluțiilor. Componentele lotului nu sunt retribuite pentru activitatea depusă, iar în cazul promovării - lucru plauzibil, echipa situându-se pe locul 1 la terminarea turului - cheltuielile vor crește substanțial, fiind vorba, totuși, de un eșalon superior. Tot lipsa mijloacelor pecuniare se răsfrânge, din nefericire, asupra Clubului Sportiv Școlar. Echipele de juniori au ajuns să nu se mai deplaseze la competiții, iar schimbul de generații are, prin urmare, de suferit. Încotro, așadar, handbalul feminin arădean?

ADRIAN HĂRȚĂU

DIRECȚIA GENERALĂ A FINANȚELOR PUBLICE ȘI CONTROLULUI FINANCIAR DE STAT A JUDEȚULUI ARAD

=PERCEPȚIA FISCALĂ ȘI TREZORERIA PECICA=

În temeiul art. 55, 65 din O.G. nr. 11/1996 privind executarea creanțelor bugetare, în data de 15 februarie 2000- organizează a II-a LICITAȚIE PUBLICĂ pentru vânzarea unor bunuri imobile ale următorilor debitori:

1. S.C. „AGROINDUSTRIALA" SA PECICA

- Ferma nr. 7 ovine Turnu compusă din 7 saivane cu copertinele aferente. Preț de strigare 5.300.000.000 lei.

Menționăm că parte din fermă este închiriată unui agent economic, care are drept de preemțiune.

- Ferma nr. 8 - obiectivul denumit microfermă vaci. Preț de strigare 600.000.000 lei.

2. SOC. AGR. „16 DECEMBRIE" PECICA

- Ferma nr. 1 Pecica compusă din: clădire birouri, grajd, dormitoare, depozit, pesticide, depozit îngrășăminte. Preț de strigare 2.985.000.000 lei.

LICITAȚIA VA AVEA LOC la sediul Percepției fiscale Pecica începând cu ora 10.00.

CONDIȚII DE PARTICIPARE - ofertă scrisă și taxă de participare de 10% din prețul de strigare.

Informații la telefon 468768.

(1287390)

Noul Renault Megane Clasic

... cea mai sigură mașină din categoria sa !

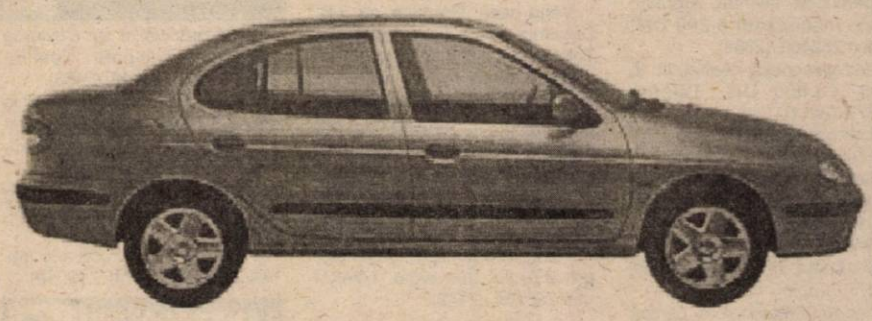

ACUM DOAR 8500 USD + taxe !!!

Motorizări: 1,6; 1,6-16V; 1,9 Dti

...disponibil și în varianta BREAK

În Arad , prin : S.C. GETAX S.A. ,
concesionar Renault
Calea Bodrogului , nr. 10 ,
telefon / fax 057/280794

RENAULT

S.C. SCAR COMPANY S.R.L.

ANGAJEAZĂ

Lucrătoare pentru bobinat și asamblat componente electronice
Vârsta între 23 - 35 ani

Inf. Tel. 286782
Str. A. M. Gutenbrunn nr. 129, Arad

PRIMĂRIA COMUNEI ZERIND

organizează selecție de oferte pentru elaborarea PLANULUI URBANISTIC GENERAL AL COMUNEJ, în data de 23.02.2000 orele 12,00 la sediul Primăriei.

Prezentarea ofertelor și informații la Primăria Zerind, zilnic între orele 9 - 15.

(Chitanța nr. 0344506 Ag. Ch. Criș)

INTERNATIONAL COMPUTER SCHOOL ARAD

vă oferă următoarele cursuri:

- ❖ INIȚIERE PC COPII
- ❖ OPERATOR PC
- ❖ CONTABILITATE
- ❖ LIMBA ENGLEZĂ
- ❖ AGENT VÂNZĂRI
- ❖ PUBLIC RELATIONS

DIPLOME AVIZATE M.E.N.
CERTIFICATE ELIBERATE DE MINISTERUL MUNCII
PLATA ÎN 4 RATE
INFORMAȚII ȘI ÎNSCRIERI:
PIAȚA SPORTURILOR BL. 25 (IIRUC)
TELEFON : 23.03.09, orele 8 - 18.

S.C. MANITOBA TEX S.R.L.

Angajează: CONFECȚIONERE

CONDIȚII:

- Experiență în domeniu pe una din următoarele mașini: Triplock sau Uberdeck sau simplă.
- Vârsta maximă 35 ani.

Solicităm caracterizarea de la ultimul loc de muncă și oferim salar atractiv.

Telefon: 250505; Fax: 281322.
Adresa: str. Ursului nr. 21

(1287375)

INFOTON ROMÂNIA

Str. L.Blaga, nr.2-4
Tel.: 280175, 281800

Instalații de secretariat modulare INFOTON 204/408

Centrale telefonice PANASONIC (mică, medie și mare capacitate)

Faxuri PANASONIC, Af310

Telefoane pentru linii individuale și cuplate PANASONIC, SIGNO, AKTRON

INFOton ROMÂNIA **NOI DĂM TONUL COMUNICAȚIILOR**

Service garanție și post garanție

Sucursala de Transport Gaze Naturale - Regionala Arad -

organizează în data de 08.02.2000, ora 10,00, concurs pentru ocuparea postului de **economist** (salarii).

Cerințe: 1. Absolvent în specialitatea contabilitate-financiar

2. Vechime minimă 5 ani
3. Domiciliul stabil în orașul Arad

Relații suplimentare se pot obține la telefonul 289092.

(1287388)

sc eXact srl oferă:

Programul propriu de SALARII cu ultimele modificări legislative.

- Complet, exact, ușor de lucrat
- State de salarii și fișe fiscale computerizate
- Calcul brut-net și net-brut

Primii 10 clienți reducere de 10%!

! Transformăm problemele dvs. în soluții !
Tel.: 092 - 709910; 270737
E-mail: exact@inext.ro.

(4932431)

VÂNZĂRI APARTAMENTE O CAMERĂ

Vând convenabil garsonieră, localitatea Pecica, complet mobilată, telefon, satelit, 6.500 DM. Telefon 095.812.648. (2223)

Vând garsonieră cf. I, zona 700, Micălaca, bl. 607, et. III, ap. 52, parchetat, faianțat, zugrăvit, balcon închis, preț 8.200 DM. Telefon 282460. (2384)

Vând garsonieră, central, et. II, garaj, 13.000 DM. Telefon 270872. (2411)

Vând garsonieră, confort I, bl. 234. Telefon 259112. (2511)

Vând garsonieră, confort I, cu îmbunătățiri, Faleză Sud. Telefon 531218. (2517)

Vând garsonieră, confort I, et. III, Micălaca. Informații telefon 216177. (2725)

Vând două garsoniere, confort III, zona Fortuna. Telefon 272099, zilnic. (2540)

Vând garsonieră, cameră, hol, baie duș, gresie, faianță, parchet, satelit, zona Romanilor bl. B-2-1, et. III, 4.900DM. Telefon 237048. (2587)

VÂNZĂRI APARTAMENTE DOUĂ CAMERE

Vând apartament 2 camere, îmbunătățit, Alfa. Telefon 258434 sau 094.803.940. (2062)

Vând apartament 2 camere, Vlaicu, str. Hațeg et. VIII, 10.700 DM. Telefon 212221; 092/620.475. (2219)

Vând apartament 2 camere, Micălaca, bl, 512, ap. 19. Telefon 219959; 092.288.577. (2249)

Vând apartament 2 camere, Vlaicu, 9.800 DM. Telefon 270856. (2341)

Vând apartament 2 camere, îmbunătățit, central, et. I, Chișineu Criș. Telefon 520281. (3038150)

Vând apartament 2 camere, Podgoria, et. IV, acoperiș, garantat, 18.800 DM, negociabil. Telefon 250966, 092 344 621. (2364)

Vând apartament 2 camere, Piața Mihai Viteazul, et. I. Telefon 282684. (2423)

Vând apartament 2 camere, bl. 12, sc. A, ap. 16, Confecții, 10.000 DM. Telefon 092 295 340. (2448)

Vând apartament 2 camere, ultracentral, vizavi Tribunal, pretabil birouri. Telefon 092.509.092. (2479)

Ocazie! Vând apartament 2 camere, et. II, Micălaca, îmbunătățit, preț 15.000 DM. Telefon 094.292.683. (2468)

Vând apartament ultracentral, 2 camere. Informații telefon 094.568.853. (2458)

Vând apartament 2 camere, parter. Telefon 241619. (24279

Vând apartament 2 camere, parter, zona Confecții, cu balcon închis, gresie, faianță, parchet, zugrăvit proaspăt. Telefon 253830, după ora 17. (1905)

Vând apartament ultracentral, la casă, et. II, 2 camere și dependințe. Telefon 284032. (2577)

VÂNZĂRI APARTAMENTE TREI CAMERE

Vând apartament Samantha, central, 3 camere, cu garaj. Telefon 057-232675, după ora 15. (2334)

Vând apartament 3 camere, Vlaicu, decomandat, balcon mare, et. 9/10, 14.500 DM. Telefon 250966, 092 344 621. (2364)

Vând apartament 3 camere, decomandat, et. II, Micălaca, 16.500 DM. Telefon 253326. (2411)

Vând apartament 3 camere, Vlaicu, 12.800 DM. Telefon 253364. (2341)

Vând sau schimb apartament 3 camere. Telefon 265008. (2555)

VÂNZĂRI APARTAMENTE PATRU-CINCI CAMERE

Vând apartament și garaj, stil italian, 2 băi, bucătărie, 4 camere, ușă blindată, Micălaca. Telefon 092.470.607. (2260)

Vând 2 apartamente, ultracentral: str. Coșbuc, 160 mp; str. Coziei, 140 mp. Telefon 092 227 450. (1287)

Vând apartament 4 camere, gară, zona Bihorului, contorizat. Telefon 223552. (2473)

VÂNZĂRI CASE

Vând casă, Grădiște, str. I.B. Deleanu nr. 40, toate facilitățile. Telefon 092.207.518. (2246)

Vând casă foarte mare cu depozite, 500 mp construiți, Aradul Nou, str. Bagdazar nr. 55. Telefon 092.207.518, variante. (2246)

Vând casă în centru, în localitatea Curtici. Telefon 276772. (2091)

Vând casă familială, 5 camere, grădină, sat Secusigiu. Telefon 056-208334. (2149)

Vând casă: parter - alimentară, bar „Margo"; etaj - apartament. Telefon 234862. (1866)

Vând casă + loc de casă suprafață totală de 2.000 mp. Telefon 094.773.712. (2273)

Vând casă 4 camere, atelier de tâmplărie funcționabil + firmă, 48.000 DM, negociabil. Telefon 092.941.628. (2274)

Vând casă, Micălaca, 20.000 DM, negociabil. Telefon 092/356.215. (2288)

Vând casă, grădină (o familie în curte) proprietate, sau schimb cu casă în apropierea Aradului. Telefon 057/289783. (2482)

Vând casă cu grădină în cartierul Funcționarilor. Telefon 092.509.092. (2479)

Vând (schimb) casă nouă, localitatea Sîmbăteni cu apartament 3 camere + diferență. Telefon 216378. (2475)

Vând casă 3 camere + grădină, cartier Poltura. Telefon 248581. (2474)

Vând casă localitatea Șofronea la șosea, 3 camere, anexe, grădină, nr. 458. Telefon 416127, orele 14-21. (2459)

Vând casă, grădină, anexe, acces la șosea, preț convenabil, Frumușeni nr. 565, telefon 119. (2457)

Vând urgent casă, comuna Vladimirescu str. M. Eminescu nr. 33, 1200 mp, preț acceptabil. Telefon 514328, zilnic. (2445)

Vând casă 3 camere, antreu, 2 ateliere, str. Turturicii nr. 12, Grădiște. (2442)

Vând casă tot confortul, 1500 mp. Arad. Telefon 278853. (2431)

Vând casă cu etaj în Fîntînele, preț 45.000 DM. Telefon 456180. (2066)

Vând casă neamenajată, centru Lipova în curte. Telefon 245738. (1761)

Vând casă în Gai, lângă RAR, 26.000 DM, negociabil sau schimb cu 3 camere + mică diferență. Telefon 245845. (1754)

Vând casă trei nivele, central, singur în curte, intrare auto, 5 camere, dependințe, piscină, gaz, 78.000 DM, negociabil, variante. Telefon 222373. (2358)

Vând ieftin casă mare în Aradul Nou. Telefon 092.226.357. (2503)

Vând casă, Chișineu Criș str. T. Vladimirescu nr. 34. Telefon 521051. (0344505)

Vând casă mare, poziție foarte bună, Vladimirescu str. Gării nr. 11, 45.000 DM, negociabil, posibil loc privatizare. (2538)

Vând casă ultracentral, singur în curte. Telefon 092.281.508. (2548)

Vând casă mică, cu grădină, în Ineu, str. A. Iancu nr. 147. Informații telefon 289293. (2585)

VÂNZĂRI SPAȚII COMERCIALE

Vând (schimb) spațiu ultracentral, în curte, 165 mp. Telefon 276898 sau 094.478.575. (2132)

Vând urgent spațiu pe aleea principală în Strand Neptun. Telefon 092.437.222. (2494)

Vând spațiu comercial în Strandul Neptun, 55 mp, dotat barbucătărie. Telefon 092.744.730. (2486)

Vând cofetărie și magazin mixt în centrul comunei Vladimirescu. Informații telefon 270022 sau 093.368.667. (2532)

VÂNZĂRI TERENURI

Vând grădină în sat Cuvin, la șoseaua principală. Telefon 259635, după ora 18. (2456)

Vând loc de casă cu grădină la șosea Sîmbăteni, posibil privatizare, 6.500 DM, negociabil. Telefon 057/216161. (2538)

Vând 1 ha de pământ, zona Aradul Nou. Telefon 287049. (2551)

Vând teren construcții 460 mp, Vlaicu. Telefon 247429. (2559)

VÂNZĂRI AUTO

Nu-ți mai fă griji: CAUCIUCURILE de care ai nevoie, le găsești la mine, IEFTINE și BUNE. Exemplu 155R13-160.000 lei/buc. Telefon 259339; 094.706.321. (2135)

Vând Opel Astra, 1992, înmatriculat, 1600 cmc, injecție, persoană fizică, stare excepțională. Telefon 095.812.648. (2225)

Vând Dacia 1310 TX, an 88, stare bună, 1.980 DM, negociabil. Telefon 253572, 094 544 832. (2410)

Vând urgent Mazda 626, în stare bună. Telefon 241623. (2396)

Vând Opel Kadett înscris, CIV, consum 5 lt/ 100 km, 1.600 DM. Informații telefon 466948. (3231765)

Vând Dacia 1310, preț 1.150 DM, negociabil. Telefon 277568. (2435)

Vând Renault 19 Diesel, an 1989. Telefon 094.477.113. (2437)

Vând VW Passat TDi, an 1998. Informații telefon 094.568.853. (2458)

Vând WV Passat 1600 cmc, Diesel, fabricație 1985, neînmatriculat, bun pentru recarosare, stare excepțională. Telefon 283063. (2449)

Vând autocamion RABA 7,8 tone, carosat, tractor U-650 echipat forestier, o monoaxă pentru scos lemn din pădure, toate în stare de funcționare, cu CIV. Informații telefon 211271, Arad, vizibile zilnic. (2377)

Vând Dacia 1300, stare bună, 1.000 DM. Telefon 283952; 270721. (2491)

Vând Renault 5, bezină, înmatriculat persoană fizică, motor defect, 700 DM, negociabil. Telefon 243381; 241452. (2196)

Vând Volkswagen Vento Turbo Diesel, 1994, înmatriculat, preț 15.300 DM, negociabil. Telefon 466642. (3231761)

Vând (schimb) VW Passat alb, 1600 benzină, 1988. Telefon 468613. (4873504)

Vând Dacia '90, 2300 DM, negociabil și motor WV 1,6 D. Telefon 238425. (2354)

Vând Volkswagen Polo, 1986, persoană fizică, CIV. Telefon 210770, după ora 17. (2514)

Vând Dacia Break, din 1988, stare bună, preț 1800 DM, negociabil. Telefon 461017 sau 461342, Cuvin. (2515)

Vând VW Golf II Diesel, 1986, două uși, înmatriculat persoană fizică, stare foarte bună, 6.800 DM, negociabil. Telefon 092/325.873. (2509)

Vând ARO 243, an 1989, motor Brașov, 2300 DM, negociabil. Informații telefon 462177. (4811726)

Vând Ford Escort, an 1981, înmatriculat, 2.300 DM. Telefon 230083. (2521)

Vând ARO 320 camionetă, din 1998, preț negociabil. Telefon 094.595.005; 092.227.402. (4873621)

Vând camion MAN Turbo Diesel, an fabricație 1987, cu dubă izotermă și trapă hidraulică, înmatriculat, CIV, 6,5 tone, stare perfectă de funcționare, preț 18.000 DM, negociabil. Relații telefon 057/270706; 057/279517. (2529)

Vând Dacia 1410, 1998, stare foarte bună, convenabil. Telefon 057/248113. (2542)

Vând motor Skoda, 100 DM, negociabil și Citroen Visa 2 pistoane, 500 DM, negociabil, Informații localitatea Agrișul Mic, nr. 113. (4811269)

Vând camion SRD, înmatriculat, basculantă, preț negociabil. Informații localitatea Gurba nr. 210. (4811268)

Vând Ford Sierra Ghia 2,0i, catalizator, 1990, full option, preț 6.500 DM. Telefon 094.346.984; 093.207.390. (4811267)

Vând urgent, ieftin, Ford Fiesta 1,6i, 1990, înmatriculat persoană fizică și Fiat Ducato camionetă 1,5 + înmatriculat non profit. Telefon 092.972.089. (2546)

Vând Dacia 1310, an 1992, 2300 DM, Fiat Ritmo, 1987, 1400 DM. Telefon 092.281.508. (2548)

Vând Dacia 1300, cu CIV, VT, preț 1.000 DM. Telefon 256859. (2557)

Vând Dacia papuc, carosată. Telefon 287384. (2592)

Vând autoturism Audi 80 an fabricație 1978, preț negociabil. Informații telefon 094 784 587. (4873622)

VÂNZĂRI ELECTRO

Vând televizor Panasonic, teletext, 5.600.000 lei. Telefon 094 106 079, 272039. (2627)

Vând TV COLOR, en gros, en detail, diferite mărci, prețuri minime, garanție. Telefon 289456, 092 239 242.

Vând TELEVIZOARE COLOR, preț 980.000 lei, garanție 6 luni. Telefon 244904; orele 9-17.

Ocazie unică! Vând TV color stereo, teletext, telecomandă 950.000 lei; LADĂ FRIGORIFICĂ 1.200.000 lei; COMBINĂ 1.300.000 lei; CONGELATOR 1.800.000 lei; FRIGIDER 1.000.000 lei, cu garanție. Recent aduse din GERMANIA. Telefon 259339; 094.706.321. (2135)

Vând mașină de spălat AUTOMATĂ cu reducere de preț (preț vechi 2.500.000, preț nou 1.500.000), GARANȚIE. Telefon 259339; 094.706.321. (2135)

Vând CÂNTARE ELECTRONICE și CASE MARCAT FISCALE, omologate. Telefon 272727. (392)

Vând TV color Philips, Grundig, Telefunken, stereo, teletext. Telefon 264004. (2174)

Vând TV color stereo, TXT, telecomandă, bandă largă 70 cm cu PIP. Telefon 211491. (2238)

Vând televizoare color stereo, 100 modele, vizibile zilnic, orele 10-18. Telefon 280260. (2301)

Vând calculatoare, imprimante, xeroxuri, second-hand, garanție. Telefon 247182; 092 498 141; 092 745 292. (1827)

Vând televizoare color noi, garanție; radio casetofon mare. Telefon 288973; 094.963.362. (2485)

Vând TV color cu TXT, telecomandă, cu garanție. Telefon 260807. (2487)

Vindem toată gama de piese frigorifice noi. Telefon 270622. (1372)

Vând mașină de spălat automată, fier de călcat industrial, mașină de spălat vase. Telefon 240276. (2526)

Vând vitrină frigorifică orizontală 2m, preț 900 DM. Informații localitatea Răpsig nr. 284. (4811266)

VÂNZĂRI DIVERSE

Vând termoteka „Beretta", convectoare și boilere pe gaz. Telefon 253973. (2552)

Vând en-gros HAINE second hand, GERMANIA, peste 20 sortimente. Telefon 289456, 092 239 242.

Vând aparat de sudură, cutie ARO 10. Telefon 210094. (2285)

Vând mașină universală tâmplărie grosime îndreptat, găurit, circular, banzic, palancă stejar. Telefon 057/272870. (2303)

Vând firma „Casa de Schimb valutar" cu activitate întreruptă provizoriu. Telefon 094.661.161. (2351)

Vând DORMITOR TIMOTEI, 6.500.000 lei; BIBLIOTECĂ LIDIA, 5.300.000 lei; TINERET SILVANA, 4.500.000 lei; MOBILĂ BUCĂTĂRIE, 3.800.000 lei; MASĂ TV, 1.200.000 lei. Telefon 094 809 884. (2362)

Vând lemne foc, esență tare, orice cantitate. Telefon 240435, 094 773 712. (2375)

Vând congelator 7 sertare, calorifer aluminiu 22 elemenți. Telefon 094 774 509. (2391)

Vând garaj (cărămidă, instalație electrică), zona Polivalentă. Telefon 223165. (2434)

Vând boiler de baie pe gaz și calorifere, prețuri negociabile, Aradul Nou, str. Armoniei nr. 1/C. (2476)

Vând convenabil colțare, canapele extensibile, fotolii. Telefon 264892; 094.478.639. (2471)

Vindem mașină cornuri, instalație pentru paste cu 4 filiere precum și alte tipuri de utilaje pentru brutărie la prețuri avantajoase. Telefon 281193. (2460)

Vând rochie mireasă, mărimea 44-46, import Germania. Telefon 094.568.853. (2458)

Vând mobilă dormitor, cameră de zi + colțar extensibil, din pluș cu masă și scaune. Telefon 094.568.853. (2458)

Vând bibliotecă, fotolii, recamier, mașină scris electrică. Telefon 254956. (2440)

Vând mobilă bucătărie, stare bună, preț rezonabil. Informații telefon 286631. (2421)

Vând bacnote cu eclipsa și filodendron (floare exotică). Telefon 240753. (2380)

Vând ieftin mobilă combinată. Telefon 210928. (2506)

Vând lemne foc, tăiate, esență tare. Telefon 249248. (1459)

Vând tractor U650, asistență tehnică TV, TIH 445, remorci cisternă 3,6 to, remorcă 5 to, banc centicubat pompe injecție, generator acetilenă + furtune + tub oxigen, freză și șlaif tâmplărie. Telefon 258296, 217121, 092 315 686. (2113)

Vând (închiriez) garaje, Vlaicu, zona Fortuna. Telefon 057/211135; 094.816.024. (2230)

Vând mobilă: dulap două uși, dulap bibliotecă, canapea extensibilă, negociabil. Telefon 259891. (2508)

Vând vacă gestantă în luna-7-a, a 6-a fătare. Telefon 514840. (2512)

Vând făină soia 5.200 lei/kg, motor tractor 45 CP. Telefon 531218. (2517)

Vând moară cu pietre pentru boia, Chișineu Criș. Telefon 521053. (0344504)

Vând ghizdei și fân de trifoi, sat Vînători nr. 175. Telefon 262960. (2523)

Vând vacă gestantă Holștein, gestantă, 3,5 ani, preț negociabil, Sîmbăteni nr. 423. Telefon 057/216161. (2538)

Vând convectoare 2.300.000 lei/buc; instantanee apă 2.200.000 lei/buc; radiatoare pe gaz 1.100.000 lei/buc; toate second hand, verificate. Telefon 237607 sau 093.218.417. (2543)

CUMPĂRĂRI TERENURI, IMOBILIARE

Cumpăr urgent garsonieră, confort I, ofer 7500 DM. Telefon 270872. (2411)

Cumpăr teren arabil, de la 5 până la 15 ha, cu ieșire la șoseaua Zimand-Sântana. Informații telefon 094 617 936. (4811721)

Cumpăr apartament 2 sau 3 camere, decomandate, et. I sau II, Grădiște. Telefon 224335, seara. (2534)

CUMPĂRĂRI AUTO

Cumpăr urgent talon + CIV Opel Kadet kombi și Ford Sierra, ambele Diesel. Telefon 094/987191; 057/243381. (2197)

CUMPĂRĂRI DIVERSE

Cumpăr saltea Relaxa, parbriz față Dacia 1310, măsuță pliantă (camping). Telefon 263083 sau 092 381 745. (2604)

Cumpăr tăurași peste 170 kg. Telefon 254832. (2346)

Cumpăr grâu panificație. Telefon 094.618.304. (2535)

CERERI ȘI OFERTE DE SERVICII

ELECTRONIC SHOP importator și distribuitor CANON, angajează: TEHNICIAN ÎN DOMENIUL CALCULATOARELOR (hardware, software). CERINȚE: studii medii sau superioare, experiență, seriozitate. NOI VĂ OFERIM: un cadru profesional modern, salariu motivant. Informații telefon 271123. (2283)

COMPANII AMERICANE oferă LUCRU LA DOMICILIU. Trimiteți plic la C.P. 1015 Craiova. (f.)

CONTRACTE de muncă în STRĂINĂTATE. Trimiteți plic la C.P. 255, Craiova. (f.)

EMIGRARE în: S.U.A., CANADA, AUSTRALIA. Trimiteți plic la C.P. 1017, Craiova. (f.)

LEGIUNEA STRĂINĂ. Trimiteți plic la C.P. 1017 Craiova. (f.)

Angajez BRUTARI și FEMEIE pentru feliat pâine. Relații telefon 094 592 017. (2419)

Angajăm AGENT COMERCIAL. Condiții: seriozitate, abilități în comunicare, minim 25 ani, avantaj permis categoria B. Telefon 094 592 017. (2419)

CARMANGERIE angajăm MĂCELARI (TRANȘATORI) calificați. Telefon 288283, zilnic, orele 8-16. (2414)

Angajez MAȘINISTE calificate în domeniul încălțămintei; FEMEIE de serviciu, vârsta 35-45 ani. Telefon 094.831.658. (2480)

SC „TOMAIFICIO VENEZIANO IMPEX" SRL, angajează MECANIC pentru mașini de încălțăminte. Condiții avantajoase. Telefon 254233. (24649

SUPERMARKET ALIMENTAR angajăm CASIERI, VÂNZĂTORI, OPERATORI CALCULATOR (contabilitate primară). C.V. se depun la parterul MAGAZINULUI ZIRIDAVA. (1898)

Angajăm BARMANE, OSPĂTARE, „CORLEONE", telefon 281161; 281074, orele 8-17. (2466)

UNIVERSITATEA DE VEST „VASILE GOLDIȘ", B-dul Revoluției nr. 81, Arad, angajează ÎNGRIJITOARE, minim 10 clase. Informații Serviciul Administrativ, orele 7-8. (2550)

SC „ATLASSIB" SRL Arad, anagajează: ȘEF AGENȚIE; AGENȚI de TURISM. Condiții: studii minim liceul, posesor de permis de conducere, vechime minim 3 ani în activitate de birou, domiciliul în Arad, telefon. Relații SIBIU, telefon 069/231012 int. 146 sau 057/251871. (2553)

Angajez FETE pentru PATISERIE. Telefon 252522. (2527)

(Continuare în pagina 15) ➔

(Urmare din pagina 14)

„SIRIUS" angajează VÂNZĂTOARE GESTIONARE și AGENȚI TURISM. Telefon 255545. (2569)

SOCIETATE GERMANĂ DE CERCETARE DE PIAȚĂ angajează OPERATORI SONDAJE în regim de colaborare, pentru JUDEȚUL ARAD. Condiții: vârsta 20-45 ani, minim studii medii, telefon, disponibilitate de deplasare și în afara localității de domiciliu, fără cazier judiciar. Persoanele interesate sunt rugate să trimită un curriculum vitae și două fotografii tip buletin, la adresa: CP 54-OP 79, BUCUREȘTI, până la data de 8 februarie 2000. (f.)

SOCIETATE COMERCIALĂ angajează VÂNZĂTOARE, profil alimentar. Telefon 266211. (2621)

PRESTĂRI SERVICII

REPARĂM FRIGIDERE, CONGELATOARE, COMBINE, oferim garanția lucrării. Telefon 270622. (1373)

Execut LUCRĂRI CONSTRUCȚII interioare, contra igrasiei, interioare instalații zidării, tencuieli, gletuieli etc. Telefon 242151.

Executăm: FUNDAȚII, ACOPERIȘURI, finisaje, zugrăveli, faianțări, spații comerciale. Telefon 256894. (2545)

Repar: FRIGIDERE, CONGELATOARE la domiciliul clientului, cu garanție. Telefon 094/257.151. (2530)

Execut CONFECȚII METALICE, instalații SANITARE, încălzire, prețuri fără concurență, Telefon 092.972.089. (2547)

RENOVĂRI: zugrăveli, faianțări, parchetări, instalații sanitare, vopsitorii, gletuieli. Telefon 240672. (2561)

DIVERSE

LINIA MAGICĂ oferă șansa rezolvării tuturor problemelor, scapi de: FARMECE, BLESTEME, CÂȘTIGI BANI, CUCEREȘTI INIMI, preziceri. Telefon 891777-8750 lei/30sec. (2510)

ASOCIAȚIA CRESCĂTORILOR DE ALBINE organizează vineri, 4 februarie, ora 17, la Complexul PERLA o amplă prezentare privind tehnologia de vârf din APICULTURĂ, pe casete video. Prezintă, cercetător, ing. SICIANU, de la Institutul Apicol. Telefon 281156. (2433)

Ofer avantajos VALUTĂ împrumut, cu garanții IMOBILIARE. Telefon 250783. (2468)

Cabinet medical individual, dr. PANDURU, cu sediul în Arad, str. Abrud bl. 159, dorește autorizație de mediu pentru servicii medicale în str. Abrud bl. 159. Eventualele contestații se pot depune la Agenția pentru Protecția Mediului B-dul Dragalina nr. 16, Arad. (2420)

În data de, 16.02.2000, ora 10, la sediul Primăriei comuna SÎNTANA se organizează licitație publică pentru închirierea spațiului din str. Muncii nr. 60, pentru amenajarea de birouri și sedii administrative ale societăților comerciale. Informații telefon 057/462117. (4811727)

În data de 09.02.2000, la ora 12, la Judecătoria Arad, camera 104, se vinde la licitație publică imobilul din localitatea ZIMAND CUZ nr. 26, proprietatea lui HUJER ILDIKO GYORGY și IOAN cu prețul de strigare de 75.000.000 lei. (2558)

CITAȚII

Judecătoria Gurahonț, dosar 16/2000, pârâții: Martin Ioan, Cozma Aurel, Cozma Octavian, toți cu domiciliul necunoscut sau eventualii lor moștenitori sunt citați la această instanță pentru termenul din 9.02.2000, ora 8,30, în proces cu Negru Marioara pentru ieșire din indiviziune. În caz de neprezentare cauza se judecă în lipsă. (4932802)

TURISM

TRANSPORT persoane UNGARIA, microbus, licență, prețuri minime. Telefon 288979; 092.503.055. (2513)

ATLASSIB

Călătorești cu autocarele noastre moderne, în EUROPA: GERMANIA, AUSTRIA, FRANȚA, ITALIA, SUEDIA (plecări zilnice), BELGIA, OLANDA, DANEMARCA, ANGLIA, FINLANDA, NORVEGIA, SPANIA, PORTUGALIA, UNGARIA, IUGOSLAVIA.

NOU! Reduceri suplimentare pentru: elevi, studenți, pensionari și grupuri.

Bd. Revoluției nr. 35, telefon 251871, 252727; Autogară, telefon 270562.

O poartă deschisă spre Europa!

ÎNCHIRIERI

Dau în chirie SPAȚIU COMERCIAL complet. Telefon 246535.

Caut să închiriez casă 3-4 camere, toate condițiile. Telefon 094 106 079, 272039. (2627)

Ofer spre închiriere SPAȚIU (hală) 100 mp, zonă centrală, apă, gaz, curent forță etc. Telefon 280808. (2418)

Caut garsonieră de închiriat, mobilată. Telefon 094.987.150. (2267)

Închiriez spațiu comercial, 67 mp, Calea Lipovei nr. 113. Telefon 092.921.103. (2516)

Dau în chirie garsonieră, confort I, mobilată, Vlaicu. Telefon 247187. (2507)

Închiriez apartament una cameră, parter. Telefon 286685. (2504)

Ofer spre închiriere spațiu comercial 450 mp, Calea Timișorii. Informații telefon 094 798 000; 094 320 321. (2078)

Ofer spre închiriere spațiu comercial 230 mp, str. Cozia nr. 5, ap. 1. Telefon 094 798 000. (1921)

Ofer spre închiriere apartament (ne)mobilat. Telefon 210555. (2344)

Caut să închiriez apartament (ne)mobilat. Telefon 210255. (2344)

Închiriez spațiu comercial 144 mp, vad deosebit, parter bloc U1, Piața UTA. Telefon 094.661.161. (2351)

Închiriem spații comerciale pentru magazine, depozite, producție etc. Telefon 281060, 281036. (2432)

Închiriez (vând) apartament ultracentral, 59 mp, renovat. Telefon 092 274 828. (2438)

Închiriez apartament 2 camere, mobilate, tot confortul, zona Gării. Telefon 464224. (2467)

Dau în chirie apartament 2 camere, zona Vlaicu. Telefon 230926. (2452)

Primesc elevă, studentă, în gazdă. Telefon 230895. (2495)

Primesc două eleve în gazdă, central. Telefon 235958. (2524)

Ofer spre închiriere apartament o cameră, cu dependințe, nemobilat, ultracentral. Telefon 094.784.443. (2528)

Închiriez spațiu comercial, renovat complet, UTA. Telefon 289722. (2531)

Închiriez garsonieră, zona Fortuna, confort III, 50 DM + cheltuielile, plata anticipat pe 3 luni. Informații telefon doamna Mariana, 253235, dimineața. (2549)

Închiriez apartament (ne)mobilat, pe termen lung, în bloc nou (lângă Piața Fortuna) chirie rezonabilă. Telefon 094/155.140; 274630, după ora 17.

Caut pentru închiriere spațiu pentru sediu firmă, format din minim 4 camere, la casă sau apartament casă-parter central sau ultracentral. Telefon 092 567 123. (2632)

Ofer spre închiriere 2 camere, central, tot confortul. Telefon 274024 după ora 16; 094 546 579. (2634)

PIERDERI

Pierdut facturiere aparținând SC „TOFAN GRUP" SA Arad de la nr. 8884951-8885000 completat și de la nr. 8885101 la 8885150, completat de la 8885101 la 8885108. Le declar nule. (2422)

Pierdut carnet de membru pe numele Dragomir Florica, eliberat de Banca de Credit Buteni. Îl declar nul. (3231828)

Pierdut certificat înmatriculare nr. J02/1376/91, eliberat de Registrul Comerțului Arad, pentru SC DELTA FELIX SRL. Îl declar nul. (2381)

Pierdut tichet asigurare obligatorie eliberat de ASIROM SA Arad, pe numele Puia Sever-Doru, tichet nr. 1768972. Îl declar nul. (2600)

Pierdut legitimație de serviciu emisă de Fondul Proprietății de Stat, pe numele Puia Sever-Doru cu nr. 5616. O declar nulă. (2599)

† DECESE †

Cu nespusă durere în suflet anunț decesul unicului meu fiu,

prof. SARDIU FLORIN SOREL.

Înmormântarea va avea loc joi, 3 februarie 2000, ora 15, la Cimitirul ETERNITATEA. Familia îndoliată.

Cu nemărginită durere anunț trecerea în neființă, după o lungă suferință, a celui care a fost

MIZERI IOSIF (JOSKA)

pensionar ROMTRANS.

Înmormântarea va avea loc azi, ora 14.30, la Cimitirul Pomenirea, din capelă. Panni și familia; Szabo Janos și Eva.

Cu inimile frânte de durere anunțăm că s-a stins din viață, după o scurtă și grea suferință, la numai 60 de ani, cel care a fost dragul nostru fiu, soț, tată și bunic,

profesor ȘTEFAN DÂRLEA,

om de aleasă omenie. Înmormântarea va avea loc joi, 3 februarie, la ora 14, de la domiciliul din Șagu, județul Arad Familia îndoliată, Dârlea.

† SERVICII FUNERARE †

SC „NOSFERATU" SRL, ARAD, str. Ghiba Birta nr. 26, telefon 270437; Non stop 094.554.874,

NĂDLAC, str. 1 Decembrie, nr. 4; telefon 092.922.337.

NON - STOP SERVICII FUNERARE COMPLETE.

SICRIE, RESPETE, CRUCI (prețuri de producător)

ACCESORII: prosoape, batiste, panglică neagră, baticuri, mânere, lumânări, catafalc, șfeșnice, steag de doliu.

SERVICII: capelă, spălat, îmbălsămat, îmbrăcat, transport intern și internațional. Asigurăm colaci, colivă, coroane, jerbe, fotografii profesionale, fanfară, organizăm pomeni. OFERTA BRAD: sicriu brad, respete, cruce - 750.000 lei. Transportul sicriului la domiciliu este gratuit!!!

Experiența noastră este garanția dv. (c. 44)

NON STOP RO-STYL COMPANY

firmă producătoare de sicrie, str. M. Eminescu nr. 4 (vizavi Cinema MUREȘUL), telefon 211929, 094.537.715, 094/558.712

TOTUL ÎNTR-UN SINGUR LOC, LA PREȚ DE PRODUCĂTOR, CALITATE și OPERATIVITATE OCCIDENTALĂ:

- îmbălsămat, îmbrăcat, cosmetizat
- sicrie: 400.000-1.600.000 lei
- sicrie lux
- lenjerie deces: 160.000-600.000 lei
- cruci, mânere - sicriu etc.

OFERTĂ: sicriu, lenjerie, cruce - 730.000 lei.

Transport în Arad GRATUIT.

Nou! Se plătește avans 50%, restul într-o lună.

Suntem producători nu simpli comercianți. NOU! Se plătește 50% avans, restul într-o lună. (c. 45)

† CONDOLEANȚE †

Dr. FLORIN BĂNESCU mulțumește colegilor de la D.S.P. Supraveghere și Inspecție, prietenilor și cunoștințelor care i-au fost alături în marea durere pricinuită de pierderea iubitei sale mame

BRÎNDUȘA BĂNESCU,

la frumoasa vârstă de 88 ani. Dumnezeu s-o odihnească în liniște și pace! Nu o vom uita niciodată!

Suntem alături de nașii noștri VASIU AVRAM și GINA la decesul tatălui, respectiv tatălui socru,

VASIU ADAM

și le transmitem compasiunea noastră. Dumnezeu să-l odihnească în pace! Finii: Doina și Cornel Jurcă.

Colectivul Grădiniței cu P.P. nr. 10 Arad este alături de directoarea unității, TAMBA MĂRIOARA, în marea durere pricinuită de trecerea în neființă a iubitului ei frate și transmite sincere condoleanțe întregii familii îndoliate. (2543)

Colectivul SC „INTALCO"SA regretă dispariția fulgerătoare și prematură a colegului

SIN IOAN.

Sincere condoleanțe familiei îndoliate. (2556)

Mulțumim din suflet rudelor, prietenilor, colegilor și cunoștințelor care au fost alături de noi și l-au condus pe ultimul drum pe dragul nostru

conf. univ. dr. ILIE IOVĂNAȘ.

Familia IOVĂNAȘ, veșnic îndoliată. (2562)

Sincere condoleanțe fostei noastre colege BUTU TIBERIA în greaua încercare a decesului mamei sale. Colectivul Serviciului Financiar-Contabil al SC „ARIS" SA Arad. (2578)

Sincere condoleanțe familiei MUSCA VIOREL în durerea pricinuită de moartea tatălui și bunicului

MUSCA TEODOR.

Familia COVACI ARISTEL. (2579)

Cu mare durere în suflet ne despărțim de bunul nostru coleg,

prof. FLORIN SARDIU,

un OM deosebit și un prieten de nădejde. În aceste clipe de mare durere, transmitem întreaga noastră compasiune familiei îndoliate. Îi vom păstra mereu în amintirea noastră. Dumnezeu să vegheze la liniștea sa. Colectivul D.T.S.J. Arad. (2586)

Suntem alături de familia îndoliată în marea durere pricinuită de pierderea celui care a fost soț și tată,

IOAN MUREȘAN,

om de o deosebită prestanță profesională și morală. Transmitem sincerele noastre condoleanțe familiei îndurerate. Dumnezeu să-l odihnească în pace! Conducerea Secției Combustibil Solid și colegii de muncă din cadrul SC „ELECTROCENTRALE" ARAD. (2635)

Consternați de dispariția celui care a fost un om deosebit și un prieten drag,

IOAN MUREȘAN,

suntem alături de familia îndurerată. Colegii de muncă: STELIAN, EMIL, LUCIAN, AUREL, ȘTEFAN, MIRCEA, LIVIU, DAN și KUKI.

Colectivul CSM CONAR ARAD regretă dispariția fulgerătoare a celui care a fost

FLORIN SARDIU,

inspector la D.J.T.S. Arad și transmite sincere condoleanțe familiei îndoliate.

Cu durere în suflet familia Gheorghe și Darius Dârlea anunță încetarea din viață, după o scurtă și grea suferință, a celui care a fost frate, cumnat și unchi,

profesor ȘTEFAN DÂRLEA.

Dumnezeu să-l odihnească! (2608)

A apus pentru totdeauna soarele vieții mele, unicul meu fiu,

SARDIU FLORIN SOREL,

mângâierea și sprijinul bătrâneților mele. În 2 februarie 2000 ai fi împlinit 42 ani, în loc de „La mulți ani!", mama ta pe care ai iubit-o enorm îți spune: „DORMI ÎN PACE, PUIUL MAMEI." MAMA (Doina Sardiu). (2616)

L-am pierdut pentru totdeauna, dar niciodată nu-mi va ieși din suflet,

FLORIN SARDIU,

cel care mi-a fost atât de drag. Dumnezeu să-l odihnească în pace! Mariana. (2615)

Pentru neașteptata pierdere a celui care a fost

prof. SARDIU FLORIN,

suntem alături de familia îndoliată. Loredana și Lucian. (2617)

Cu sufletele îndurerate ne despărțim de prietenul nostru, cel care a fost

prof. FLORIN SARDIU.

Dorina și Ducu. (2618)

Suntem alături de Mariana, în aceste momente grele, generate de pierderea celui care ne-a fost prieten,

FLORIN SARDIU.

Familiile: Vlad, Ratz, Dehelean, Jurcă și Micșa. (2614)

În aceste dureroase momente pricinuite de pierderea celui care a fost un bun coleg, profesor de matematică,

DÂRLEA ȘTEFAN,

suntem alături de familia îndoliată și transmitem familiei sincere condolențe. Colegii de la Școala Șagu. (2631)

† COMEMORĂRI †

Azi, 2 februarie, se împlinesc 5 ani de când a plecat pe drumul fără întoarcere draga noastră fiică, soră și mătușă

GOLDSMIT MARGARETA,

născută NEAMȚU și soțul ei HELMUTH din GERMANIA, după 2 ani și 6 luni. Dumnezeu să-i odihnească în pace! Părinții și întreaga familie îi plâng cât vor trăi. Familia. (1959)

Azi, 2 februarie se împlinește un an de la despărțirea de cel mai iubit soț, tată și bunic, cel care a fost

VIDICAN CORNEL-TEODOR.

din IRATOȘ. Nu te vom uita niciodată: soția Florica, copiii Daniel și Cornelia, nepoții Dorothea și Patrikc. (2209)

Pios omagiu, neșterse amintiri pentru dragul nostru

PETRU HĂLMĂGEAN,

la împlinirea a 3 ani de la trecerea în veșnicie. Familia. (2318)

La un an de la trista despărțire, foștii colegi de la Școala cu clasele I-VIII, HORIA, aduc omagiu memoriei celei care a fost

prof. CLARA BABOCSIK.

Dumnezeu să o odihnească în pace! (2387)

Neștearsă amintire, pios omagiu, părinților noștri

COSTEA ZÂNA și COSTEA GHEORGHE,

la împlinirea a 2 și 3 ani de la decesul lor. Dumnezeu să-i odihnească în pace! Familia îndoliată COSTEA. (2326)

S-au scurs 6 săptămâni de când a plecat dintre noi scumpa noastră mamă, bunică și străbunică

FAUR MARIA,

pe care o plâng fiica și nepoții. (2518)

Dragă CRISTI, în 1 februarie ai fi împlinit 30 de ani, nu putem tăia tortul, nici servi șampanie, doar o lacrimă fierbinte, o jerbă cu 30 de lumânări și un Dumnezeu să te odihnească!, acesta este cadoul pentru cel care a fost

JURCUȚ CRISTIAN.

Bunica ta iubită și al tău prieten Adi Mateaș. (2554)

Azi, 2 februarie se împlinește un an de când scumpa noastră fiică, soră și mătușă

POPA ȘTEFANIA,

a plecat în întâmpinarea Domnului, lăsându-ne cu sufletele îndurerate și ochii plini de lacrimi. Te plângem mereu: nepoții, mama și sora. (2576)

UȘI ȘI FERESTRE
DIN PVC ARMAT CU GEAM TERMOPAN
PROFILE TROCAL GERMANIA
☞ LUCRU NEMȚESC

SATLINE

SALON DE EXPOZIȚIE:
ARAD, PIAȚA MIHAI VITEAZUL
BL. M 7, PARTER
TEL./FAX. 057/25 14 61; 094 50 72 11

MINISTERUL FINANȚELOR

D.G.F.P.C.F.S. a jud. ARAD
CIRCUMSCRIPȚIA FISCALĂ ȘI TREZORERIA ORAȘULUI CH. - CRIȘ

În temeiul art. 55 din O.G. nr. 11/1996;
privind executarea silită a creanțelor bugetare se face cunoscut prin prezenta că în ziua de 10 februarie 2000, ora 10, la sediul S.C. ARLEFRUCT din localitatea Chișineu Criș, str. Gării, nr. 42, se organizează licitație publică pentru vânzarea următoarelor bunuri:

Explicații	Buc.	Preț/buc.
1. Gem de piersică 820 gr.	2.500	20.813 lei
2. Gem asortat 1.000 gr.	2.500	22.692 lei
3. Tocană de legume 1/1	5.000	16.653 lei
4. Concentrator pastă tomate, nr. inv. 3394	1	110.000.000 lei
5. Linia Nebus, nr. inv.3725	1	80.000.000 lei
6. Linia Sucro, suc roșii, nr. inv. 3391	1	60.000.000 lei

Dosar de urmărire silită nr. 6/1999

Informații la telefon nr. 523053. (1287386)

PUBLICAȚIE DE VÂNZARE

Anul 2000 luna februarie ziua 07

În temeiul art. 55 din OG 11/1996, privind executarea creanțelor bugetare, se face cunoscut prin prezenta că în ziua de 07 februarie 2000, orele 11, în localitatea Vladimirescu, str. Gării FN, la secția Vladimirescu a SC Servagromec SA, se vor vinde prin licitație publică următoarele bunuri mobile, aparținând debitorului mai sus-amintit:

Denumirea bunului mobil	Prețul minim de la care se pornește licitația, în conformitate cu art. 57, alin. 1 din OG 11/1996
1. Autoturism Dacia 1310	4.515.300 lei
2. Autoturism ARO 244D	19.905.300 lei
3. Tractor agricol U 650 M	16.081.200 lei
4. Tractor agricol U 650 M	18.387.000 lei
5. Tractor agricol A 1800 A	8.085.600 lei

Raportul de expertiză tehnică se poate consulta zilnic la sediul Administrației Financiare Arad, Serviciul colectarea veniturilor, cam. 26, între orele 8-10, precum și la sediul debitorului din str. M. Kogălniceanu, nr. 22.

S. C. „TEBA" S. A.

vinde prin licitație publică, cu strigare, în data de 07.02.2000, ora 9,00, la prețuri de pornire accesibile, mijloace de transport (tractor, ARO, TV, motostivuitor etc.).

Informații suplimentare la sediul societății din Arad, str. Patria nr. 14, sau la tel. 094-773810.

Administrator,
ing. CECILIA KOVÁCS

S.C. AGROCONSULTING S.R.L.

Angajează personal calificat pentru:
- magazin de carne (măcelar, casieriță)
- pizzerie (gestionar, vânzătoare, bucătar)
- fast-food (gestionar, vânzătoare)
- club internet (pentru supraveghere)

Depunerea C.V. și informații suplimentare pe strada Moților nr.1(lângă TEBA), tel:241065 și 095-619457 (după ora 10.00).

BANCA ROMÂNĂ PENTRU DEZVOLTARE
GROUPE SOCIÉTÉ GÉNÉRALE
Sucursala Județeană ARAD
Bd. Revoluției nr. 5-7
Telefon 253280

ADEVĂRUL

COTIDIAN INDEPENDENT ARAD

Anul XII, nr. 2913

Joi, 3 februarie 2000 ● 16 pagini ● 2500 lei ● e-mail: adevarul@arad.ro

BRAT Publicație auditată în semestrul I 1998. Tiraj mediu zilnic vândut: 35.948

WEST BANK
ARAD, B-dul Revoluției nr. 88
TELEFON: 284.888; FAX: 285.202
BANCA COMERCIALĂ WEST BANK S.A. acordă dobânzi avantajoase la depozitele la termen ale persoanelor fizice (suma minimă 500,0 mii lei)
1 lună - 50%
2 luni - 51%
3 luni - 53%

IEȘIREA DIN HAOS

Pentru România anul acesta ar trebui să fie anul Europei, anul ieșirii din haos. Redescoperită după episodul Kosovo, România a devenit o zonă majoră a intereselor europene. Este vorba, evident, de o decizie politico-pragmatică, nu de simpatie pentru chinuitul popor român. Conștientă de faptul că deșertul de sărăcie ce se contura lângă gardul grădinii lumii occidentale poate fi sursa unor furtuni de disperare, Uniunea Europeană a decis că e mai ieftin să intervină acum, când se mai poate face ceva cu costuri rezonabile, decât să amâne la nesfârșit integrarea zonei din care face parte și România. Românii și-au recăpătat, astfel, speranța că vor ajunge la capătul Golgotei, dincolo de zona de penumbră și haos în care păreau iremediabil plasați.

Într-un deceniu de neputincioasă reformă, țara a reușit să-și facă o imagine de neinvidiat. Un handicap care va fi greu de depășit. Iată de ce, un articol apărut în cotidianul german Süddeutsche Zeitung și care face parte dintr-un ciclu dedicat prezentării candidaților de aderare la UE ar merita să fie o lectură obligatorie pentru clasa politică românească deja pătrunsă de fiorii luptei electorale. Intitulat „Candidatul haotic", articolul este o radiografie-diagnostic, incomodă și aspră a stării actuale a României. Sursele de documentare sunt date oficiale furnizate de autoritățile românești și raportul Comisiei Uniunii Europene asupra României. Lăsând la o parte susțineri discutabile de genul: „Perspectiva vagă privind aderarea la UE constituie, în România, în momentul de față, singurul imbold pentru reformele necesare" ori întrebarea retorică și nedreaptă: „De unde să se înceapă cu reformele într-o țară în care totul este strâmb?", articolul pune în fața guvernanților prezenți sau viitori o oglindă în care lucesc imagini neplăcute, dar totuși reale: că situația economică „este mai rea decât în 1997, primul an al guvernului civic-liberal", că justiția și administrația sunt slabe și corupte, că administrația ineficientă și haosul legislativ sunt de natură să îndepărteze tot mai mulți investitori interni și externi, ori că în paralel crește corupția omniprezentă, împotriva căreia România nu a luptat foarte hotărât în ultimii ani sau că peste jumătate din investitori susțin că fără a da mită nu își pot menține întreprinderile și că mita înghite 4% din profit.

DORU SAVA

(Continuare în pagina 7)

MUGUR ISĂRESCU SE AMBIȚIONEAZĂ SĂ SCOATĂ ROMÂNIA DIN CRIZĂ

● *Aseară, în cadrul unei declarații televizate, premierul a prezentat ideile care stau la baza proiectului guvernamental al Strategiei economice a României pe termen mediu și a proiectului de buget pe anul 2000* ● *Documentele vor fi astăzi dezbătute în Guvern*

Pag. 4

Captură rarisimă la Vama Nădlac

200 KG FLORI DE MINĂ TREBUIA SĂ AJUNGĂ ÎN GERMANIA

Foto: ONORIU FELEA

Pag. 3

În urma demersurilor Asociației Române a Editorilor de Presă Locală

ASOCIAȚIA MONDIALĂ A ZIARELOR SE ADRESEAZĂ PREȘEDINTELUI EMIL CONSTANTINESCU

Ca urmare a unui intens schimb de scrisori și documente între Asociația Română a Editorilor de Presă Locală, reprezentată de Eduard Huidan, în calitate de președinte, și Asociația Mondială a Ziarelor, reprezentată de Timothy Balding, director general, organizația internațională a editorilor de ziare, care cuprinde 17.000 de publicații din 93 de țări, a adresat o scrisoare de protest președintelui Emil Constantinescu în legătură cu introducerea TVA de 19% pentru ziare. În scrisoare se arată că majoritatea guvernelor europene, recunoscând rolul important al presei practică TVA pentru ziare mult sub cel standard, uneori acesta fiind chiar zero.

(Continuare în pagina 7)

Contor ZENNER ®
Contorizare=ECONOMIE 2000 LEI / zi
Tel. 25.00.53, 25.09.55

MOBIL VENEZIA
■ MOBILIER MODERN LA COMANDĂ
■ AMENAJĂRI SPAȚII COMERCIALE
■ MATERIALE IMPORT
■ CALITATE SUPERIOARĂ
STR. VIȘINULUI NR. 74
TEL: 057/224885
092/777361

MÂNĂ DE FIER ÎN MĂNUȘĂ DE CATIFEA

Interviu cu dl. REMUS OPRIȘ, secretar-general al P.N.Ț.C.D.

– D-le secretar-general, delegația arădeană la lucrările Delegației Permanente a fost una rezultată în urma unei contestații. Vă rugăm să ne spuneți dacă știți care este situația în organizația județeană Arad și, dacă da, cum veți reuși să aplanați conflictele existente?

– Așa cum am mai spus, reforma în PNȚCD începe cu această Delegație Permanentă. Schimbări s-au produs deja și se vor produce în continuare. Eu cred că putem să avem în vedere acest tip de schimbare și la organizațiile județene. La Arad, în mod deosebit, unde am avut bune rezultate electorale și unde avem oameni competenți, care ne-au legitimat în planul politic județean, sperăm ca pierderile să fie cât se poate de mici și să restabilim o conducere care să fie în continuare reprezentativă pentru PNȚCD.

SIMION TODOCA

(Continuare în pagina 5)

ALGLASS
FIRME ȘI MATERIAL PUBLICITAR
●CASETE LUMINOASE ●BANERE ●COPERTINE
●MARCHIZE ●PANOURI PUBLICITARE ●LITERE VOLUMETRICE
Str. Roșiori nr. 26; Tel./Fax: 289053
Piața Spitalului Bl. 1D; Tel/Fax: 253868

CALENDAR

▼ Astăzi, Soarele răsare la ora 7 și 33 de minute și apune la ora 17 și 27 de minute.

▼ Au trecut 34 de zile din acest an. Au mai rămas 331 de zile până în 2001.

▼ **Praznicul zilei: Biserica Ortodoxă**: Sf. și Dreptul Simeon, Sf. Proorociță Ana; **Biserica romano-catolică**: Sf. Blasiu; Sf. Oscar; **Biserica greco-catolică**: Dreptul Simeon și Profetesa Ana.

TREI MARI ARTIȘTI, ÎNTR-UN SPECTACOL EMINESCU

Vineri, 4 februarie 2000, la Teatrul de Stat Arad, are loc lansarea Programului **ANUL 2000 - ANUL EMINESCU**, în prezența domnului Ion Caramitru, Ministrul Culturii.

Programul debutează la ora 18,00, cu lansarea volumelor operei eminesciene apărute la diferite edituri din țară și prezentate de Ion Caramitru; volumele vor fi donate Bibliotecii Județene. În continuare, în sala mare a Teatrului de Stat Arad va avea loc spectacolul extraordinar **TRECUT-AU ANII...** în organizarea Ministerului Culturii și a Agenției Unistar. Spectacolul reunește trei vedete ale scenei românești: **Valeria Seciu, Ovidiu Iuliu Moldovan** și **Ion Caramitru**, alături de **Aurelian Octav Popa** - la clarinet.

Poezie și muzică, într-un recital de excepție, în interpretarea admirabilă a marilor artiști.

C.L.

FIȚI CU OCHII PE... MEDICUL DE FAMILIE!

Astă seară, începând cu ora 20,00, în emisiunea ziarului „Adevărul" și a Televiziunii Arad, „Fiți cu ochii pe noi!", se va discuta despre drepturile și îndatoririle medicului de familie. Invitat în studioul Televiziunii Arad va fi dl. Gheorghe Domșa - director general adjunct medical al Casei de Asigurări de Sănătate. Cei care vor să sune o pot face la telefoanele 259494, 259914.

A venit BARZA!

La Arad: **Badiu** Simion Adelin, **Brădean** Dalia Ana-Maria, **Bader** Evelina Karola, **Covaci** Anamaria Eliza, **Messer** Vanessa Brigi, **Ștefănuț** Carmen Rosemari.

La Chișineu-Criș: **Silaghi** Monica, **Birta** George Florin.

La Ineu: **Pașca** Emanuel.

La Sebiș: **Șorlei** Vasilică Ovidiu.

METEO

Vremea se va răci ușor. Cerul va fi temporar noros. Pe alocuri, mai ales în cursul dimineții, se vor semnala precipitații predominant sub formă de ploaie. Vântul va sufla în general moderat din sector nrodic. Dimineața, local se va semnala ceață.

Temperaturi maxime: -4 la 7°C; Temperaturi minime: -5 la -3°C.

Meteorolog de serviciu, CARMEN ȘARGA

ALIANȚA ANTI SUICID

O MÂNĂ DE AJUTOR

LINIA VIEȚII

057/214214
între orele 20,00-08,00

Vă ascultă, vă înțelege și vă ajută

PENITENCIARUL ARAD

Organizează în data de 15.02.2000, ora 11,00 la sediul său din str. Eftimie Murgu nr. 5-7 licitație publică fără preselecție pentru achiziționarea în anul 2000 a produselor:

- **CONCENTRATE VITAMINO-MINERALE PT. PORCI GRAȘI**
- **COMBUSTIBIL PENTRU CENTRALĂ TERMICĂ**
- **PÂINE ALBĂ**

Caietul de sarcini și informații suplimentare se pot obține la sediul unității, între orele 8,00 - 15,00.

Depunerea ofertelor se va face până la data de 15.02.2000, ora 9,00, în plic închis.

Comandantul unității
COLONEL BUCUR MARIN

AU PLECAT DINTRE NOI

✝ Horvath Erzsebet (1914), Lamoș Mariana Persida (1948).

UN AUTOTIR A FOST LOVIT DE UN TREN

Ieri dimineață, în jurul orelor 5,00, **Juhasz Laszlo-Gabriel**, 38 ani, cetățean maghiar, ce se afla la volanul unui autotir, nu a oprit la o trecere de nivel cu calea ferată de la Halta Aranca,de pe raza satului Satu Mare, comuna Secusigiu. Astfel, cabina autotirului a fost lovită de trenul personal 2631 care circula pe relația Arad-Valcani. Nu au fost victime. În schimb, circulația pe respectivul traseu de cale ferată a fost întreruptă timp de aproximativ 130 de minute.

UTILITARE

PIEȚE, TÂRGURI

Astăzi, este zi de piață agroalimentară la Curtici, Sebiș, Bata, Cermei, Zădăreni, Ghioroc, Săvârșin, Secusigiu, Sântana, Târnova, Zăbrani, Zerind. Tot astăzi au loc târguri săptămânale la Curtici, Sebiș, Cermei, Săvârșin, Secusigiu, Zerind.

Mâine, vineri, se desfășoară târguri săptămânale la Ineu, Șepreuș, Șimand.

FARMACIA DE SERVICIU

În noaptea de joi spre vineri este de serviciu cu program non-stop Farmacia 78, "Aleea Romanța, tel. 231153.

Farmacia SINAPIS, Bd. Revoluției nr. 88, lângă Noul Stil, telefon 282369 și „Noua Farmacie", str. Andrei Șaguna nr. 15, telefon 948, este de serviciu cu program non-stop.

CONSULTAȚII ȘI TRATAMENTE CU PROGRAM NON-STOP

Cabinetul „**Apollonia**", situat la parterul blocului din spatele Casei Albe (zona Gării), str. Miron Costin nr. 13, sc. A, ap. 1, telefon 251.225, efectuează tratamente injectabile (intramusculare și intravenos), aerosoli, E.K.G., ecografie și analize laborator.

CABINET STOMATOLOGIC

Cabinet stomatologic privat, B-dul Revoluției nr. 62, telefon 256.665, deschis zilnic între orele 8,00-12,00 și 14,00-20,00.

PREȚUL AURULUI

BANCA NAȚIONALĂ. Pentru gramul de aur de 24K: prețul cu ridicata - 168.374 lei/g, iar prețul de achiziție - 151.536 lei/g. Prețuri valabile ieri. PIAȚA NEAGRĂ - Aur 14 K cumpărare: 90.000 lei/g, vânzare: 100.000 lei/g. Aur 18 K cumpărare: 100.000 lei/g, vânzare 130.000 lei/g.

CURSUL VALUTAR*

VALORI ÎNREGISTRATE IERI, 2 FEBRUARIE 2000

Denumirea valutei	BNR	BCR		BRD		Banca Transilvania		Banca Agricolă		BIR		Bursa neagră	
		C	V	C	V	C	V	C	V	C	V	C	V
Dolar	18467	18400	18525	18300	18530	18390	18520	18340	18500	18375	18535	18200	18400
Marca germană	9176	9033	9278	9030	9236	9000	9200	9060	9260	9100	9240	9150	9300

ACTUALITATEA CULTURALĂ

TEATRU

Teatrul de Stat Arad prezintă azi, spectacolul cu piesa „**Titanic Vals**" de T. Mușatescu.

CINEMATOGRAFE

Dacia: Ironia soartei (SUA) 9,30; 11,45; 14; 16,30; 19

Mureșul: Corupție în cartierul chinezesc (SUA) 10; 12,30; 15; 18

Arta: Dansează cu mine (SUA) 15; 17,30

Sala mică: Bowfinger (SUA) 15,30; 18,00

Progresul: Capcana pentru părinți (SUA) 17

Echipa de serviciu

GABRIELA GROZA
-secretar de redacție.
Bianca Felea,
Adela Homorâceanu,
Ioan Leac,
Ramona Vidulescu
– tehnoredactare computerizată.
Ioana Frățilă,
Doina Jurcă,
Aurica Telcian
– corectură.

HOROSCOP

Joi, 3 februarie

BERBECUL (21.03-20.04). În unele chestiuni, vă pierdeți mai mult timp decât este necesar. Dacă ați lucra mai ordonat, poate că eficiența dvs. va fi mai mare.

TAURUL (21.04-20.05). Situația dvs. financiară suferă o anumită ameliorare, dar cheltuielile cresc, astfel că nici nu poate fi vorba să puteți pune ceva bani deoparte.

GEMENII (21.05-20.06). Le demonstrați, pentru a nu știu câta oară, celor din jur că atunci când vă propuneți ceva, nimic nu vă poate sta în calc.

RACUL (21.06-22.07). Aveți tendința de a forța nota mai mult decât este necesar și lucrurile pot lua o turnură în defavoarea dvs.

LEUL (23.07-22.08). Sunteți pus să rezolvați treburi de care, în mod normal, ar trebui să se ocupe altcineva, dar n-are rost să protestați, în cel mai bun caz, puteți stârni mânia superiorilor dvs.

FECIOARA (23.08-22.09). Realizările din plan social sunt în această perioadă mult mai importante și numeroase decât cele profesionale și meritul vă aparține în mare măsură.

MOCHETA
Arad, Piața Gării
Telefon 235221
Vinde și montează mochetă la prețuri cu o reducere de 10-20%

BALANȚA (23.09-22.10). Faptul că azi sunteți mai puțin agitat(ă) decât de obicei reprezintă într-adevăr o surpriză, mai ales pentru colegii dvs. Asta însă nu înseamnă că nu vă consumați nervos mai mult decât este normal, dar nu vă exteriorizați.

SCORPIONUL (23.10-21.11). Deși faceți eforturi să vă afirmați, cel puțin deocamdată, șefii dvs. nu au de gând să vă promoveze, considerând că încă nu e momentul potrivit.

SĂGETĂTORUL (22.11-21.12). Afacerile personale nu merg nici mai bine, dar nici mai rău decât altă dată. Fiți mai îngăduitor cu partenerul de viață.

CAPRICORNUL (22.12-19.01). Nu vă mai consumați nervos pentru orice fleac! E de la sine înțeles că nu puteți fi indiferent față de ceea ce se întâmplă, dar fiți încredințat că nu peste mult timp, situația se va schimba.

VĂRSĂTORUL (20.01-19.02). Cei singuri pot să-și găsească cu ușurință pe cineva, cu condiția să-și dorească acest lucru. La serviciu, șeful este deocamdată mulțumit de modul cum vă achitați de sarcinile dvs.

PEȘTII (20.02-20.03). Vă aflați pe drumul cel bun, însă trebuie să înaintați cu mare atenție și să nu vă grăbiți prea tare. Sunt destui care s-ar bucura dacă tentativele pe care le aveți nu se vor solda cu rezultatele pe care le așteptați.

ADEVĂRUL
COTIDIAN INDEPENDENT ARAD

Editor: S.c. ADEVĂRUL s.r.l. Arad

● COD FISCAL R 1681938 ● COD SICOMEX 19.604 ● CERTIFICAT J 02/1886 din 31 X 1991 ● COD SIRUES 020956601 ● ISSN 1220 - 7489

Redacția și administrația: 2900 Arad, Bd. Revoluției nr. 81. **Telefoane:** SECRETARIAT - **281802**, fax **280655, 280625**; ADMINISTRAȚIE - CONTABILITATE- **281797**; MICA PUBLICITATE - **210775**. MAREA PUBLICITATE - **280904**; CLUBUL PRESEI - **280989**.

Consiliul de administrație: DOREL ZĂVOIANU (președinte) **telefon 281802, 280625**; ȘTEFAN TABUIA (vicepreședinte) **telefon 210776**; MIRCEA CONTRAȘ (redactor-șef) **telefon 281802, 280854**; NICU COJOCARU (director comercial) **telefon 280904**; DOREL BARBU (contabil-șef) **telefon 281797**.

Colegiul de redacție: MIRCEA CONTRAȘ (redactor-șef); AUREL DARIE (secretar general de redacție) **telefon 281802, 280854**; MIRCEA DORGOȘAN (șef secție actualități); telefon 281855; 280003; IOAN IERCAN (șef secție politică), telefon 280943; DORU SAVA (șef secție social-economic), telefon **281738**; VASILE FILIP (șef secție cultură-învățământ), telefon **281855; 280003**; ALEXANDRU CHEBELEU (șef secție sport), telefon 281701; SORIN GHILEA (șef secție tineret) **telefon 281855, 280003**; MARCEL CANCIU (șef secție foto), telefon **280943**; NICU COJOCARU (șef secție publicitate) telefon/fax: **280904**.

Tiparul executat la Imprimeria S.C. MEDIAGRAF S.A. ARAD, str. Feleacului F.N., telefon 250902, fax 250920.

Cotidianul „Adevărul" poate fi citit și pe **Internet** la adresa **http://adevarul.arad.ro**

„ADEVĂRUL" VĂ ASCULTĂ

La telefonul dimineții, 280944, între orele 9,00 - 12,00

DRUM IMPRACTICABIL

▼ D-na **Maria Popescu**, Calea Aurel Vlaicu, bl. A 12, ne-a sunat la redacție în numele mai multor locuitori ai cartierului. „Prin intermediul ziarului nostru am vrea să-i invităm pe funcționarii din Primărie și pe cei de la Drumuri Municipale să vadă drumul dintre Aleea Saturn și P-ța Fortuna. Nu se mai poate circula nici pe jos, nici cu mașina. Canalizarea e foarte proastă. E o situație îngrozitoare căreia nimeni nu-i caută rezolvarea".

PARCARE NEPERMISĂ

▼ Mai mulți cititori ai ziarului nostru ne-au sesizat că: „În zona Intim mașinile sunt parcate pe trotuare. Pietonii trebuie să le ocolească, mergând pe carosabil. Facem un apel către persoanele abilitate să ia măsuri în acest scop."

La telefonul după-amiezii, 280003, între orele 15,00-18,00

TEREN NEFOLOSIT

■ D-na **M. S.**, sugerează Primăriei să vândă terenul intravilan din fața Școlii speciale de nevăzători. „În jurul terenului de sport al școlii există un teren nefolosit. Primăria ar fi mult mai avantajată dacă l-ar vinde. Sau poate edilii orașului vor să transforme această zonă în adăpost pentru câinii vagabonzi?!"

■ Dl. **G. R.**, Arad este indignat de lipsa iluminatului public: „Între sediul firmei Intersat și Boul Roșu nu există nici un bec pe stradă. Sperăm ca persoanele în drept să ia măsuri în vederea soluționării problemei noastre."

Redactor de serviciu,
M.M.

Captură rarisimă la Vama Nădlac

200 KG FLORI DE MINĂ TREBUIA SĂ AJUNGĂ ÎN GERMANIA

În după-amiaza zilei de marți, 1 februarie a.c., la Vama Nădlac s-a înregistrat o „captură" inedită: circa 200 kg de flori de mină. Acestea au fost ascunse în niște cutii, fiind învelite în ziare, acoperite cu haine și cartoane, într-un microbuz tip camping. Proprietarul autoturismului este cetățean german care n-a declarat marfa, crezând că poate învinge vigilența vameșilor români. După depistare el a mărturisit că le-a cumpărat de la o persoană din Maramureș contra sumei de 900 mărci germane urmând să le valorifice în Germania cu 5000 D.M.

„Captura" însumează 152 piese de flori de mină, având forme, culori și dimensiuni variate. Doamna **Camelia Popescu**, șeful Biroului Vamal Nădlac, ne-a spus că astfel de flori n-au mai fost descoperite la noi dinainte de 1990, fiind un „caz" foarte rar întâlnit.

La percheziție, asupra cetățeanului german a fost depistată o factură falsă unde este înscrisă o cantitate de 200 kg în valoare de 2,5 milioane lei.

Foto: ONORIU FELEA

Actualmente, lucrătorii vamali din Nădlac așteaptă sosirea unui specialist pentru efectuarea expertizei, fiind vorba despre niște piese mai puțin întâlnite. În același timp, cazul a fost prezentat Inspectoratului județean de poliție Arad pentru încadrarea juridică a faptei (infracțiune sau contravenție).

Din cele spuse de vameșii arădeni am mai reținut faptul că cetățeanul german pare a fi bun cunoscător în acest domeniu. Astfel, după ce-a fost depistat, acesta a ținut expres să ajute vameșii la transportul și depozitarea florilor de mină pentru a nu se deteriora!

C. TRIF

În județul Arad

NU EXISTĂ, DEOCAMDATĂ, PERICOLUL UNOR INUNDAȚII

De la Comisia Județeană de Apărare Împotriva Dezastrelor am aflat că autoritățile locale au reușit să deblocheze cursurile de apă, în special Crișul Alb, blocate din cauza cursurilor de gheață. Totuși, aglomerări de sloiuri ocupă toată suprafața apei, din mal în mal, pe lângă Crișul Alb, în zona localităților Pescari, Dieci, Joia Mare și Buteni, dar datorită creșterii nivelului apei viteza de coborâre a sloiurilor va crește. Sunt aglomerări de sloiuri pe Valea Ceuca (comuna Vârfurile), Valea Bănești, Valea Hălmagiului (Hălmagiu), Valea Sighișoara (comuna Brazii).

Sunt blocate, în continuare, drumurile DC 44 Vârfurile - Mina Brusturi și DC 47 Hălmăgel-Târnăvița.

Circulația este îngreunată pe: DJ 708 Grosii Noi - Slatina de Mureș; DJ 707 Petriș-Obârșia; DJ 792 B Dezna-Moneasa; DJ 682 Bata-Zăbolț; DG 71 Intersecția cu DN 7 - Slatina de Mureș; DC 72 Intersecția cu DN 7 - Pîrnești; DC 74 Intersecția cu DN 7 - Troaș.

Nu sunt însă probleme în alimentarea cu energie electrică, apă, gaze sau cu rețele telefonice.

IDENTIFICAȚI ȘI ÎNCARCERAȚI

În urma măsurilor specifice întreprinse de polițiști au fost identificați și încarcerați, **Banciu Ioan-Gheorghe**, de 42 ani, din Deva, urmărit general, care posedă 2 mandate de executare, fiind condamnat la 4 ani închisoare, pentru săvârșirea infracțiunii de înșelăciune; **Rada Aurel**, de 34 ani, din Arad, care posedă un mandat de executare, de 2 ani închisoare, pentru săvârșirea infracțiunii de mărturie mincinoasă și **Șerban Marian** de 28 ani, din Covasna, care are de executat un mandat de 1 an și 6 luni închisoare, pentru întreținerea de raport sexual cu o minoră.

CĂUTAT DE POLIȚIE

Sichim Mircea - Dan 49 de ani, din Câmpulung-Moldovenesc, județul Suceava, a intrat în atenția polițiștilor arădeni. În calitate de agent de asigurări la trei societăți, acesta a înșelat mai multe persoane fizice ocazionale, prin falsificarea tichetelor de asigurări. Sichim a încasat cu aceste ocazii diferite sume de bani, pe care le-a folosit în interes personal.

Persoanele care pot oferi informații cu privire la Sichim Mircea Dan, sunt rugate să se adreseze Poliției la telefon 223992, interior 335.

De la un scurt-circuit

MAȘINA UNUI ITALIAN A ARS CA FEȘTILA

Pompierii militari din Ineu au intervenit cu o autospecială pe strada I. Maniu din localitate unde s-a anunțat că o mașină era în flăcări.

La miezul nopții de marți spre miercuri Citröenul italianului Valentino Torgo s-a aprins din cauza unui scurt-circuit. După cum se știe, mașinile ard ca feștila. A ars instalația electrică din bordul mașinii, capota din față (care era din fibră de sticlă) și racordurile de cauciuc de la motor. Flăcările au făcut pagube de 5.000.000 lei.

„Noroc cu intervenția pompierilor care au salvat bunuri în valoare de aproximativ 30.000.000 lei" ne-a mai informat dl. lt. col. **Ioan Sechel**, șeful Biroului Inspecției de prevenire a incendiilor din cadrul Grupului de pompieri „Vasile Goldiș" din Arad.

N. O.

MC HAPPY DAY LA MC DONALD'S

În weekend-ul 5-6 februarie, la restaurantul Mc Donald's Uniunii din București va fi organizată Mc Happy Day. În această zi, personalități din toate domeniile de activitate se alătură fundației pentru copii RONALD Mc'D pentru a strânge fonduri necesare acțiunilor de caritate. Toate restaurantele din țară vor participa la colectarea fondurilor. În urma acestei acțiuni, Mc Donald's va face o donație de 100 de milioane de lei. Suma colectată în finalul acestei acțiuni va fi donată Spitalului Clinic Central de Copii „Grigore Alexandrescu".

S. A.

INTERES PERSONAL

Poliția o cercetează, în stare de libertate, pe Potra Mariana, 31 ani, din Arad. Aceasta, în calitate de administrator la S.C. INTERTRANS SRL Arad, în perioada iulie-august 1999 a scos suma de 10.000.000 lei din gestiunea societății, sumă pe care a folosit-o în interes personal.

Marți seara, la Sebiș

CELE TREI CEASURI RELE ȘI ... AFUMATOARE

Marți seara, dl. **B. Teodor** din Sebiș a avut motiv să se gândească la cele trei ceasuri rele. Pe la ora 19,00, i-a luat foc afumătoarea. Pericolul de a se extinde focul era iminent. Pe fază, pompierii militari din Sebiș au localizat și stins urgent incendiul.

Drept e că mezelurile, slănila și șuncile s-ar cam ars până s-au transformat în scrum. Totuși, a fost salvată casa omului în valoare de 200.000.000 lei" ne-au mai informat prompierii militari arădeni.

N.O.

A FURAT DE LA... SOACRĂ

Țica Sorin, 36 ani, din Cărand, este cercetat în stare de libertate. Pe 1 ianuarie a.c., acesta a pătruns fără drept în locuința soacrei sale, **Florea Zina** din Sălăjeni. De aici, Țica a sustras bunuri în valoare de cinci milioane de lei.

PIETON ... NEATENT

Luni seara, în jurul orelor 20,00 pe raza comunei Șimand, **Petriș Alin**, 24 ani, din Petrilenii, județul Bihor, în timp ce conducea autocamionul BH-35-GTE, a accidentat-o ușor pe Gorguș Ema-Laura, 32 ani, din Șimand, care a traversat șoseaua prin loc nepermis și fără să se asigure.

Din cauza ministrului Traian Băsescu

STUDENȚII AMENINȚĂ, DIN NOU, CU GREVA

Decizia ministrului transporturilor, Traian Băsescu, ca Societatea Națională de Transporturi Feroviare Călători să nu mai elibereze bilete cu preț redus pentru elevi și studenți a pus „pe jar" studenții din întreaga țară.

Decizia a fost luată de către ministrul Băsescu datorită faptului că Ministerul Educației Naționale (M.E.N.) are o datorie de 143 de milioane la ministerul feroviar. Cea mai vehementă poziție a fost luată de către liderul studenților din București (A.S.U.B.) - Luis Lazarus - care a cerut o întrevedere în această săptămână cu premierul Mugur Isărescu. El a declarat că dacă delegația studenților nu va fi primită de către premier sau dacă în urma discuțiilor nu vor rezolva revendicările studențești, la sfârșitul lunii februarie vor intra din nou în grevă.

Liderul studenților din cadrul Universității „Aurel Vlaicu" Arad - Alexandru Chereș - ne-a declarat: **„Nu mi se pare absolut deloc corectă această decizie a lui Băsescu mai ales că era prevăzută o lege în acest sens care contrazice această decizie. Pentru noi nu mai e o noutate că se schimbă sau se încalcă legi în defavoarea studenților și a învățământului în general. Am luat legătura și cu alte organizații studențești din țară, ei au înțeles că în afară de București nu se prea fac acțiuni de protest. Deocamdată așteptăm să treacă sesiunea după care ne vom începe mișcările de protest. Până atunci pregătim un comunicat pentru presă."** Reamintim că una dintre principalele revendicări ale studenților, la greva din luna noiembrie ('99) a fost legată de reducerile pe transportul în comun și căile ferate. Aceste revendicări au fost aprobate de către guvernanți. Nu pentru mult timp însă...

OLIMPIU BULZAN

MUGUR ISĂRESCU SE AMBIȚIONEAZĂ SĂ SCOATĂ ROMÂNIA DIN CRIZĂ

Prezentăm extrase din declarația prim-ministrului:

"Mîine, în ședința Guvernului, vom dezbate două documente fundamentale pentru viitorul României: proiectul guvernamental al Strategiei economice pe termen mediu și proiectul bugetului pe anul 2000. Ambele documente au fost analizate de Biroul Executiv al Guvernului.

Strategia economică pe termen mediu a României acoperă anii 2000-2004 și constituie, în fapt, o deschidere către un program de dezvoltare pînă în anii 2008-2010. Acest document asigură baza pentru începerea negocierilor cu Uniunea Europeană. În fond, însă, elaborarea unei astfel de strategii răspunde unor nevoi interne vitale ale României. O creștere economică durabilă și sănătoasă nu poate fi asigurată fără o gîndire coerentă, concepută în succesiunea mai multor ani. Totodată, capitalul intern și străin primește un mesaj clar despre direcția în care se îndreaptă România, mesaj de natură să încurajeze investițiile necesare reluării creșterii economice.

Nu există nici un dubiu: societatea românească își dorește să meargă pe drumul integrării în Uniunea Europeană. Dar trebuie să respecte regulile și exigențele pe care ni le arată indicatoarele amplasate pe acest drum. Din cauză că ne-am abătut prea mult de la aceste reguli, o bună parte a populației țării are impresia că mergem într-o direcție greșită. Nu am greșit drumul, dar greșim frecvent în maniera prin care ne deplasăm pe acest drum.

Noi suntem în Europa din punct de vedere geografic și cultural. Dar putem proba că suntem în Europa și din punct de vedere economic ori social?

România nu va fi cu adevărat o țară europeană atît timp cît va cocoloși o economie ineficientă, care produce inflație, pierderi, arierate, deficite sau o birocrație umflată artificial, mare consumatoare de cheltuieli bugetare și creatoare de obstacole nu numai pentru investitori, dar și pentru cetățeanul obișnuit.

România are nenumărate nevoi, multe sunt urgente, dar nu mai putem să judecăm totul obsedați de aceste nevoi și de cheltuielile pe care le-ar antrena satisfacerea lor. Fiindcă n-am face altceva decît să vindem iluzii. Trebuie să pornim de la veniturile ce pot fi efectiv adunate, din resurse interne ori finanțări externe. O astfel de schimbare de concepție este obiectiv necesară. Nici organismele financiare internaționale, nici investitorii străini nu negociază cu visători.

.....

Nu are nici un sens să mai așteptăm minuni economice picate din cer. Ele nu vor veni, parașutate, nici de la americani, nici de la europeni. Miracolul economic putem să-l făurim noi, cu abnegație și ceva răbdare. Trebuie să tragem de noi, să ne schimbăm mentalitățile conservatoare și să ne concentrăm asupra căilor care conduc cu adevărat la dezvoltare economică și bunăstare.

Strategia pe termen mediu are în vedere, pentru a asigura creșterea durabilă a economiei românești, măsuri cu efecte sigure: întărirea disciplinei financiare în sectoarele publice și private, remunerarea corectă a muncii și un mediu de afaceri atractiv. În acest context, am convingerea că fondurile străine, în principal de la comunitățile europene, vor intra eficient în România, în cantități apreciabile, de natură să antreneze expansiunea investițiilor și un ritm al creșterii economice de 6-7 la sută pe an. Produsul intern brut pe locuitor, raportat la paritatea puterii de cumpărare, va urca de la nivelul actual, de cca 3.500 de dolari pe locuitor, la peste 10.000 dolari pe locuitor spre finele deceniului, concomitent cu stabilitatea cursului leului și apropierea acestuia de paritatea puterii de cumpărare, ca efect al unor intrări fluente și substanțiale de capitaluri externe.

Cercul vicios în care ne zbatem în prezent - căderea economică, deficite externe, inflație, sărăcie - se poate transforma pe această cale într-un cerc virtuos al creșterii economice neinflaționiste și al bunăstării. România n-ar fi un caz singular. În urmă cu nu mulți ani, țări ca Portugalia, Spania sau Grecia au cunoscut procese similare în perioada integrării lor europene. Un asemenea țel, pentru care merită să ne luptăm, ne va smulge din tendința de a împărți în tensiune și ură sărăcia și ne va învăța să împărțim bogăția.

.....

Drămuirea resurselor trebuie să devină marea noastră grijă. Țările bogate au ajuns la un nivel ridicat de bunăstare pentru că au învățat să-și gospodărească bine resursele. Vom învăța și noi această lecție. Cum vom ajunge acolo? În primul rînd prin schimbarea mentalităților. Desigur, nu-i deloc ușor pentru o societate să-și înfrîngă reflexele, obiceiurile, conservatorismul. În trecut, ca să nu forțăm schimbarea, am sacrificat dezvoltarea țării. Ne-am lăsat dominați de risipă, de delăsare, de birocrație. Nu mai putem amîna unele măsuri hotărîte, prin care să sacrificăm, de această dată, risipa, delăsarea, superficialitatea, lipsa de angajament în asumarea răspunderilor. Chiar din acest moment, prin proiectul bugetului pe anul 2000, vom reduce substanțial birocrația. Normal, începem cu aparatul propriu al Guvernului. În cursul acestei săptămîni, vom înjumătăți aparatul funcționăresc și vom reduce substanțial cheltuielile administrative cu automobile, telefoane, faxuri, diurne, protocol. Aceste lucruri par minore, dar adunate la nivelul țării sunt mai mult decît semnificative. Sper că foarte repede se va înțelege că sunt serios în ceea ce spun și că astfel de măsuri se vor propaga mai departe, pe verticală și orizontală, la ministere, prefecturi, primării. Nu e admisibil ca, în timp ce veniturile bugetare suportă importante constrîngeri, costurile întreținerii birocrației să urce fără noimă. Birocrația a umflat aparatul funcționăresc. Nu numai investitorii, care vor să construiască ceva în această țară, dar și cetățenii obișnuiți sunt purtați, nedrept și hain, pe la tot felul de ghișee. A proliferat corupția aprobărilor, s-au inventat avize peste avize, fiscul și-a pierdut orice rol de stimulare economică și blochează libera inițiativă. Acest aparat birocratic va fi redus, simplificat și eficientizat. Trebuie să facem dovada că suntem responsabili în cheltuirea banilor publici. Guvernul nu va proba niciodată că este în stare să ia măsuri clare și coerente de reformă, pentru a aloca cum trebuie resursele limitate de care dispune țara, dacă nu-și va face ordine în propria ogradă, pornind de la drămuirea alocărilor pentru aparatul funcționăresc, central și local.

Reducerea cheltuielilor administrației constituie numai o parte a inițiativelor pe care le însumează bugetul din acest an. Dar despre acest aspect vom vorbi la timpul potrivit, odată cu prezentarea bugetului în Parlament.

Nu întîmplător, Strategia economică pe termen mediu este prezentată împreună cu bugetul pe anul 2000. Proiectul bugetului indică sursele de finanțare a multora dintre proiectele cuprinse în programul dezvoltării țării pe termen mediu. Potrivit legii, vom prezenta Parlamentului un buget pentru un an. Țin să precizez, însă, că bugetul din acest an se încadrează într-un program de perspectivă, logic și unitar, ce exprimă o concepție de construcție bugetară pe mai mulți ani. Filosofia construcției bugetare pe toată această perioadă, de la dimensionarea cheltuielilor în funcție de venituri pînă la sursele de finanțare pe care le putem asigura, o constituie raționalitatea. Nu ne mai putem permite să avem deficite bugetare mai mari de 3 la sută din produsul intern brut - limită maximă acceptată de Uniunea Europeană.

Strategia economică a României nu este însă un document scris al Guvernului. Acesta este numai începutul. Negocierile pentru integrarea europeană presupun un examen al întregii societăți românești. Strategia finală, ca proiect deschis, va fi o operă comună, la a cărei înfăptuire participă reprezentanți desemnați de partide, din coaliția de guvernare și din opoziție, sindicate, patronate, organizații neguvernamentale, culte, foruri civice. La acest proiect deschis își vor spune cuvîntul personalități ale vieții publice românești. Împreună, reprezentanții autorităților statului și ai societății civile, vom realiza strategia dezvoltării României în viitor, ca document consensual, care ar putea fi baza unui pact de solidaritate socială.

Guvernul va asigura manageriatul dezbaterii și formulării unui asemenea document final. În urma consultărilor cu partidele politice și cu președintele României, am stabilit următorul calendar: la 15 februarie, Strategia va fi deja conturată; la 15 martie va fi gata forma ce va fi prezentată Comisiei Europene; la 15 mai, întregul proces va fi încheiat.

Am stabilit, de asemenea, să organizăm o amplă dezbatere la Snagov, începînd de săptămîna viitoare, în cadrul unei Comisii de fundamentare a Strategiei, cu participarea partidelor politice, a sindicatelor, a patronatelor și a societății civile. Comisia va lucra sub copreședința primului ministru al României și a academicianului Tudorel Postolache. Fac precizarea că academicianul Postolache, bun cunoscător al problematicii integrării, este președintele grupului de economiști români care, sub auspiciile Academiei, a elaborat un complex de studii privind starea economiei românești.

Trei factori favorizează buna pregătire a examenului integrării europene. Am stabilit un mod de lucru, al cărui program s-a conturat în timpul discuțiilor cu partidele politice, cu instituții ale societății civile și cu președintele României. Totodată, există acordul larg al tuturor fortelor societății față de obiectivele stabilite de Uniunea Europeană, în vederea integrării. În fine, menționez șansa de a nu pleca de la zero. La Academia Română, în institutele de cercetări economice, în universități, în ministere, la sindicate, bănci, foruri civice, partide politice există importante studii strategice privind dezvoltarea economică a României. Acum, întreprindem un efort de a le valorifica, de a le introduce în conceputul dezvoltării sociale transparente.

Strategia economică pe termen mediu va fi o bază solidă pentru o linie continuă a actului de guvernare, care să nu sufere modificări de direcție cauzate de dinamica electorală sau de eventualele remanieri ori schimbări de guverne. Obiectivele pe care le fundamentăm acum, împreună, au la bază și un program compact de asistență tehnică și financiară stabilit prin acorduri cu Uniunea Europeană, Națiunile Unite, organismele financiare internaționale, dar și angajamentul nostru de a asigura maximă transparență în utilizarea acestor fonduri. România se va putea astfel prezenta la Bruxelles cu o strategie care, departe de a fi rodul unor colective restrînse de lucru, va exprima voința întregii societăți românești".

PSDR-IȘTII DIN SÂNTANA AU TRECUT CU „BAGAJE" ȘI ADEZIUNI LA DEMOCRAȚI...

Aseară, în sala de ședințe a Primăriei Sântana s-a desfășurat adunarea de constituire a organizației Partidului Democrat Sântana. La eveniment au participat numeroase personalități ale Partidului Democrat, printre care îi amintim pe **Corneliu Matica** și **Adrian Nițu** - vicepreședinți, **Mariana Faur** - secretar general și **Nicu Ioțcu** - președintele organizației de tineret. După ce s-a transmis mesajul președintelui PD Arad, dl. **Gheorghe Seculici** și al președintelui Consiliului Județean Arad, dl. **Dan Ivan**, primarul comunei Sântana, dl. **Constantin Ciurel** a anunțat că numărul adeziunilor pentru noua organizație PD se ridică la 65. Majoritatea dintre aceștia sunt foști membri ai PSDR. Printre noii membri ai PD Sântana sunt și primarul Constantin Ciurel, viceprimarul Aurel Muscă dar și patru consilieri.

Imediat după constituirea organizației locale PD din Sântana s-a trecut la alegerea structurii de conducere. După ce s-au făcut propuneri de candidați, a fost aleasă prin vot liber noua conducere a PD filiala Sântana, a cărui președinte este, începând de ieri, dl. **Ioan Budiu**. Primarul comunei Sântana, dl. Constantin Ciurel a concluzionat: „Toată organizația PSDR Sântana a trecut în această seară la Partidul Democrat. Am venit aici ca să facem treabă și cred că tot eu voi candida la Primărie și în acest an, pentru a termina ceea ce am început..."

SORIN GHILEA
Foto: ONORIU FELEA

JOI, 3 FEBRUARIE 2000

TVR 1

7,00 Matinal național
9,00 TVR Iași
10,00 Hora satului - rel.
10,30 Impas în doi - rel.
11,00 TVR Cluj-Napoca
12,05 Tezaur folcloric - rel.
12,55 TVR Timișoara
14,00 Jurnal
14,15 CiberFan
14,30 Destinul unei națiuni
15,00 Convietuiri
16,00 Pentru dv., doamnă!
17,00 La telefon, muzica populară!
17,30 Casa mea
18,00 Corect!
18,05 Jumătatea ta
19,00 Avanpremieră Știri
19,05 Amintiri din secolul XX
19,10 Sunset Beach - s.
20,00 Jurnal * Meteo * Sport
20,55 Moștenirea - s.
21,45 Reflecții rutiere
22,00 Memorialul Timișoara, decembrie 1989
23,15 Jurnalul de noapte

TVR 2

7,00 Santa Barbara - rel.
7,45 Misiunea Eureka - rel.
8,40 Care pe care - rel.
9,20 Limbi străine: germană
9,45 Veni, video, vici! - rel.
10,00 Pas cu pas - rel.
11,20 Mit și istorie - rel.
12,05 Integrale - rel.
13,00 Desene animate
13,30 Tribuna partidelor parlamentare
14,00 Toți, împreună
14,45 Santa Barbara - s.
15,30 Știri
15,40 Trupa DP2
17,45 Călătorind prin țară
18,00 Care pe care
18,45 Se întâmplă acum!
19,15 Știri bancare
19,20 Căsuța poveștilor
19,30 Știri
19,40 Ryaba, găinușa mea - dramă, coprod. 1994
21,40 Turnul de control
22,25 Alfred Hitchcock prezintă ... „Juratul" - s.
23,15 Știri
23,20 Artiști români pe meridianele lumii (II): Soliști și orchestra Operei Naționale dirijată de Răzvan Cernat

PRO TV

7,00 Bună dimineața, Pro TV e al tău!
10,00 Tânăr și neliniștit - rel.
10,50 Dilema - f. rel.
12,30 Vărul din străinătate - s.
12,55 Știrile Pro TV
13,05 Renegatul - s.
13,50 Gașca din Malibu - s.
14,15 Miracolul tinereții - s.
14,45 Adevărul gol-goluț - s.
15,15 Nisipurile din Miami - s.
16,10 Tânăr și neliniștit - s.
17,00 Știrile Pro TV
17,30 După 25 de ani - partea a doua
18,25 Dădaca - s.
18,50 Chestiunea zilei
19,00 Știrile Pro TV
19,50 Chestiunea zilei
20,00 Cineva care să mă apere - thriller, SUA, 1987, cu Tom Berenger, Mimi Rogers
21,55 Știrile Pro TV
22,00 Chestiunea zilei
23,30 Știrile Pro TV
0,00 Criminaliștii - s.
1,00 Chestiunea zilei - rel.
2,30 Știrile Pro TV
3,00 Dădaca - s.
3,30 Harriet - s. rel.

TV ACASĂ

5,00 Guadalupe - s.
5,50 Iubire sfântă - rel.
6,45 Dragoste și putere - rel.
7,15 Acasă la bunica - rel.
7,30 Căsuța poveștilor - rel.
7,45 Luz Clarita - rel.
8,30 Pentru iubirea ta - rel.
9,15 Înger sălbatic - rel.
9,55 Angela - rel.
10,45 Sânge din sângele meu - rel.
11,30 Nimic personal - rel.
12,15 O zi la curse - f., rel.
14,00 Antonella - s.
14,45 Iubire sfântă - s.
15,30 Dragoste și putere - s.
16,00 Luz Clarita - s.
17,00 Pentru iubirea ta - s.
18,00 Acasă la bunica - rețete culinare
18,15 Acasă la români - emisiune de muzică populară
18,20 Desene animate
18,30 Știrile de Acasă
19,00 Sânge din sângele meu - s.
20,00 Înger sălbatic - s.
21,00 Angela - s.
* Vremea de acasă
22,00 Ziua cea mai lungă - f. SUA, 1962
1,00 Dragoste și putere - rel.
1,25 Surorile - s.

ANTENA 1

7,00 Observator
8,00 Dimineața devreme
10,00 Știri
10,10 Pe cont propriu - s.
11,00 Rebel - dramă, SUA, 1985, cu Matt Dillon
13,00 Știrile amiezii
13,15 Procurorul - s.
14,00 Decepții - s.
15,00 Răsfățata - s.
17,00 Știri
17,25 Capcanele destinului - ep. 86, 87
19,00 Observator
20,00 V.I.P. - ultimul ep.
21,00 Air America - cp. 23
22,00 Observator
22,30 Brigada mobilă
23,00 Marius Tucă Show
1,00 Caracatița 9 - s.

PRIMA TV

7,00 Karaoke Show - rel.
8,00 Dimineata cu Prima
12,00 Celebri și bogați - s. rel.
13,00 Politica de mâine - rel.
15,00 Apel de urgență - rel.
15,30 De colo colo - rel.
16,00 Viata în direct
17,00 Celebri și bogați - s.
18,00 Focus
18,55 Clip Art
19,00 Karaoke Show
20,00 Menajera - dragoste, coprod., 1990, cu Martin Sheen
21,30 Exploziv
22,00 Clip Art - rel.
22,05 Focus
22,30 Revista presei
22,35 Politica de mâine
0,30 Film artistic

TELE 7 ABC

7,10 Bună dimineața, România
9,00 Documentar
10,00 Știri
10,30 Dintre sute de ziare - rel.
11,10 Derrick - rel.
12,00 Reporter Tele 7 - rel.
12,30 24 din 24 - rel.
13,00 Drumuri printre amintiri - rel.
13,30 Documentar
14,00 Crizantema de aur - rel.
15,00 Știri
15,10 Teleshopping
15,45 Post Meridian
18,00 Documentar
18,55 Pariul Trio
19,00 Secția de poliție - s.
20,00 Telejurnal
20,30 Economic ABC
21,00 Dintre sute de ziare
21,40 Pariul Trio
21,45 Loto
22,00 Linia întâi
23,00 Derrick - s.
0,00 Știri

TV ARAD

7,00 Observator
8,00 Știri TVA
8,30 Club T
9,50 Anunțuri
10,00 Știri
10,10 Pe cont propriu - s.
11,00 Rebel - dramă/dragoste, SUA, 1985
13,00 Știrile amiezii
13,15 Procurorul - s.
14,00 Decepții - s.
15,00 Răsfățata - s.
17,00 Știri
17,25 Divertisment
17,50 Anunțuri
18,00 Viata Spirituală
18,30 Știri TVA
19,00 Observator
20,00 Fiți cu ochii pe noi
21,20 Anunțuri
21,30 Știri TVA
22,00 Observator
22,30 Brigada mobilă
23,00 Marius Tucă Show
În continuare programul este identic cu cel al Antenei 1.

TV INTERSAT

9,00 Deschiderea programului
9,15 Revista presei - Realizator: Alciona Popovici
9,45 Film artistic - rel.
11,15 Știri - rel.
12,00 Telenovela Preciosa - ep. 2 - rel.
12,45 Comorile lumii
13,05 Desene animate
13,45 Cazuri deosebite - rel.
14,45 Telenovela Preciosa - ep. 3
15,15 Dedicații muzicale - rel.
15,30 Joia populară
17,30 Emisiune în limba maghiară - Realizator Ioan Ujj
18,30 Dedicații muzicale
18,45 Știri, Meteo, Sport, Publicitate, Vocea străzii
19,30 Emisiune socială în direct. Realizator - Melania Jiduc
20,30 Muzica Populară

HBO

10,00 Linia erotică - comedie, Spania, 1995
11,45 Viața în sălbăticie - aventuri, SUA, 1987
13,15 Angie - dramă, SUA, 1994
15,00 Star Trek: Generația următoare - SF, SUA, 1994
17,00 Dragoste nebună - dramă, SUA, 1995
18,45 Noua dezordine mondială - acțiune, SUA, 1999
20,30 Teoria conspirației - suspans, SUA, 1997
22,45 Major League 3 - comedie, SUA, 1998
0,30 Întruparea diavolului - thriller, SUA, 1998

ATOMIC TV

7,00 Selector
10,25 Reactor
10,30 Atomic Café
11,00 Atomix cu Tudor
14,00 Interactiv
15,55 Reactor
16,00 Metropolis cu Dinu
17,00 Selector
19,00 Atomix cu Mircea
21,55 Reactor
22,00 Hai Hui - rel.
22,30 South Park - desene animate
23,00 Klub Bizzar - rel.
0,00 Insomnia

RADIO ARAD & RADIO CONTACT (99,1 MHz)

5,00-6,00 Lupta cu somnul; 8,00-10,00 Bună dimineața, Arad!; 10,00-12,00 Contact FM; 12,00-14,00 Pulsul zilei; 14,00-16,00 Contact FM; 16,00-17,00 Muzica generației în loden; 17,00-18,00 Chestionarul de joi; 18,00-18,30 Univers ambiental; 18,30-19,00 Radio Magazin Deutche Welle; 19,00-19,30 Bună seara, Arad!; 19,30-20,00 Viața spirituală; 20,00-22,00 Seară de seară; 22,00-24,00 În arșița muzicii

RADIO PRO FM (92,1 MHz)

0,00 - 5,00 PRO FM BY NIGHT; 5,00 - 6,00 BULETIN DE ȘTIRI la fiecare sfert de oră; 6,00 - 7,00 RONDUL DE DIMINEAȚĂ - INFO PRO cu Dan Apostol și Laura Călăceanu; 7,00 - 10,00 PRO FM PÂNĂ LA 10 - cu Flavius Esnican; 10,00 - 13,00 MIHAI CU NOI - cu Mihai Dobrovolschi; 13,00 - 14,00 13-14 CU ANDREI - cu Andrei Gheorghe; 14,00 - 17,00 ORAȘUL SUB LUPĂ - cu Cătălin Lăpușcă; 17,00 - 19,00 STAR STATION MIX - cu Mihai Gurei; 19,00 - 21,00 ASCULTĂ-ȚI MUZICA! - cu Călin Gheorghe; 21,00 - 22,00 PRO FM GREATEST HITS - cu Marius Vintilă; 22,00 - 24,00 RONDUL DE NOAPTE - cu Răzvan Exarhu

RADIO TIMIȘOARA

6,00 Ceasurile dimineții; 8,00 Muzică populară cu dedicații; 9,00 Romanțe și cântece de petrecere; 10,00 Radio circuit; 11,00 Gramofon; 12,00 Miez de zi la polul vest; 13,00 Emisiune în lb. germană; 14,00 Emisiune în lb. maghiară; 15,00 Emisiune în lb. sârbă; 16,00 Radio cocktail; 18,00 Actualitate-radio; 18,10 Un răspuns pentru fiecare; 19,00 Radiojurnal; 19,15 Vârful de lance; 20,05 Călătorie în lumea poveștilor; 20,15 Școala pământului; 21,00 Curierul de seară; Știri: 6,00; 7,55; 9,00; 11,00; 12,55; 17,00; 20,00; 21,00; 21,55. Radio Jurnal: 7,00; 16,00; 19,00.

RADIO SEBIȘ

6,00-9,00 Matinal „21"; 9,00-10,00 „Alo, tu alegi!"
10,00-12,00 Cafeaua de zece; 12,00-14,00 Magazin 21; 14,00-15,00 Astăzi te sărbătorim - muzică populară cu dedicații; 15,00-18,00 La bani mărunți - talk show; 18,00-19,00 La mulți ani! - dedicații muzicale; 19,00-20,00 Casa noastră; 20,00-22,00 Expresul de seară; 22,00-24,00 Club 21; 0,00 92,1 Insomnii

CURAJ, GĂINĂ...!

Ceea ce s-a întâmplat cu PNȚCD nu mai miră pe nimeni. Au pățit-o și alții și amintesc aci doar fostul FSN, PNL, PSM și, mai recent, PSDR. Fiecare și-a suportat lovitura după ceea ce reprezintă pe scena politică.

Prima scindare a FSN a generat două partide puternice: FDSN (viitorul PDSR) și PD. Dintr-o halcă mare cum era FSN aveai de unde să tai și să mai și rămână. Chiar și plecarea grupării Melescanu în 1997 nu a afectat prea mult PDSR.

Nu același lucru se poate spune despre PSM sau PSDR, bunăoară. Cele două partide, nesemnificative ca pondere politică, numai de scindare nu aveau nevoie. Ce a mai rămas din PSM înoată haotic prin politica românească, iar PS nu-și găsește cadența.

Tableta zilei

PNȚCD se află cam la mijlocul celor două situații amintite mai sus. Nu a ajuns (deocamdată) în situația PSDR sau PSM, dar nici nu poate fi comparat cu PDSR ca forță politică. Cum spuneam, cele două cutremure care au lovit FSN și PDSR au clătinat partidul, dar nu l-au dărâmat. În schimb, plecarea grupării Ciorbea - Boilă și desprinderea grupului de la Brașov au afectat serios PNȚCD, mai ales că partidul este pe o pantă descendentă. Partidul e subțire din toate punctele de vedere și prin plecarea celor două grupări a rămas străveziu, și se vede totul prin el.

Ce se vede? Un staff demolat care cică s-a primenit, dar se pot compara liderii PNȚCD cu similarii din alte partide? Să-i amintesc pe Valeriu Stoica sau Adrian Năstase în postură de primvicepreședinți, și să-l comparăm pe Ioan Mureșan cu aceștia. Și așa mai departe. Că țărăniștii n-au oameni forte s-a dovedit recent când n-au avut un om pe care să-l impună ca prim-ministru.

Cu toată starea deplorabilă în care se află partidul, îi auzi pe țărăniști vorbind despre tot felul de minuni: primenire, curățire etc. etc. Este un fel de a-și face singuri curaj din fundul prăpastiei. Că își fac singuri curaj nici nu e de mirare. Mă întreb însă dacă sunt conștienți de realitatea în care se află sau plutesc într-o suprarealitate pe care și-au construit-o singuri. Dar aceasta s-ar traduce prin inconștiență.

S-ar putea ca țărăniștii să fie încă sub șocul celor întâmplate recent și nu știu ce vorbesc. Se vor trezi la realitate când liberalii vor veni cu pretenții în cadrul CDR. Atunci va fi „scrâșnirea dinților".

I. IERCAN

VICEPRIMARUL SORIN NEAMȚU A TRECUT LA PUR

În urmă cu vreo două săptămâni, dl. Sorin Neamțu, viceprimar al Aradului, și-a dat demisia din PSDR. Toată lumea aștepta să vadă pentru ce formațiune politică va opta dl. viceprimar. În cursul zilei de ieri, dl. S. Neamțu a semnat adeziunea pentru Partidul Umanist din România.

În legătură cu această opțiune, d-na Cornelia Ardelean, președinta PUR Arad ne-a declarat:

„Ne bucură faptul că de pe întregul eșichier politic dl. viceprimar a ales partidul nostru. Mai ales că, la un moment dat, se spunea că bărbații se tem să intre sub conducerea unei femei. Eu sper că vom colabora foarte bine și cred că dl. S. Neamțu este un câștig pentru Partidul Umanist."

I. IERCAN

PD PREGĂTEȘTE CAMPANIA ELECTORALĂ

Comisia de Organizare și pregătire a Alegerilor Locale (COPAL) a Partidului Democrat se întâlnește mâine, 3 februarie, începând cu ora 10,00, la sediul PD din Arad, cu președinții și secretarii generali ai organizațiilor partidului din județele Timiș, Alba, Arad și Bihor. Principalele puncte pe ordinea de zi a acestei ședințe sunt pregătirea alegerilor locale și stadiul întocmirii listelor pentru primari și consilieri.

Președintele COPAL, dl. Stelian Dutu și purtătorul de cuvânt al PD, dl. Dumitru Moinescu, vor analiza, împreună cu reprezentanții din teritoriu, care este stadiul pregătirii organizațiilor județene din cele patru județe pentru alegerile locale precum și strategia de imagine a PD în campania electorală.

MÂNĂ DE FIER ÎN MĂNUȘĂ DE CATIFEA

Interviu cu dl. Remus Opriș, secretar-general al P.N.Ț.C.D.

(Urmare din pagina 1)

– Ce veți face, concret, la acest nivel?

– Vom face o triere foarte severă, vom avea grijă să nu promovăm interese de grup, ci interese ale PNȚCD.

– O triere sigur se va face. În ceea ce vă privește, veți lua de bună trierea pe care o va face noua conducere? Veți lua de bun orice raport venit din partea respectivei conduceri?

– Ne vom deplasa la Arad, pentru a constata realitatea cu ochii și cu mintea noastră și vom decide întotdeauna în folosul partidului și ținând seama de realitate, de o realitate constatată, și nu una indusă.

– Sunteți o persoană importantă în partid, una dintre acele persoane care practic hotărăsc destinele partidului. În această calitate, știți câți membri din „grupul Brașov" au rămas în PNȚCD? Vor avea ei de suferit de pe urma apartenenței la acest grup?

– Eu cred că cei care au avut de optat au optat. Cei mai mulți sunt alături de partid și cred că vor rămâne în PNȚCD. În afara partidului nu-i așteaptă decât o aventură politică, un drum care nu se știe încotro duce. Cert este că nu găsesc posibil să se configureze un partid politic până la alegerile din acest an.

– Pentru că ați adus vorba despre alegeri, după consumarea lor veți reuși să opriți migrarea nemulțumiților - pentru că, inevitabil, vor exista - spre noul partid sau spre alte partide?

– Nu pot anticipa așa ceva. Într-un partid există și mulțumiți și nemulțumiți, dar nu înseamnă că nemulțumiții de poziționarea lor sau de opiniile divergente să fie neapărat excluși sau să plece singuri. Nu îi vom aduce în această ipostază practicând marginalizarea.

– Să înțelegem că veți accepta curentele de idei?

– Într-un partid democratic pot exista și teze în divergență, pot exista opinii diferite. Respectul față de majoritate presupune și o toleranță a opiniilor minorității. Noi suntem un partid democratic, așa că răspunsul la întrebare îl puteți deduce.

– Prim-vicepreședintele Ioan Mureșan este de părere că până la alegeri centrul trebuie să fie mână de fier față de conducerile județene. După alegeri, indiferent de rezultat, veți aborda o poziție mai laxă?

– Noul statut conferă organizațiilor județene un surplus de autonomie decizională, un surplus de stabilitate politică și un mai bun dialog între conducerea națională și cea județeană. Fiind puși într-o situație critică prin plecarea colegilor și prin calendarul de parcurs, vom avea nevoie de o linie fermă în viața partidului, însă și de elasticitate și diplomație. Sunt elemente pe care va trebui să le folosim în negocierile cu forțele politice cu care dorim să ne aflăm în alianțe în acest an electoral. Ca să rezumăm rezultatul discuției noastre, pot să vă spun că va trebui să fim mână de fier în mănușă de catifea.

S-A CONSTITUIT FORUMUL MUNICIPAL AL FEMEILOR PDSR

Marți, 1 februarie a.c., la sediul PDSR Arad a avut loc ședința de constituire a **„Forumului municipal al femeilor PDSR"**. În prezența a peste 60 de femei - membre de partid și simpatizante - și a staff-ului PDSR Arad (Avram Crăciun, Pavel Sârbu și Petru Blajovici) a fost aleasă conducerea acestei noi organizații.

Astfel, d-na Amalia Aslău (vicepreședinte PDSR Arad) a fost aleasă în funcția de președinte, Geanina Rișca și Rodica Mihali, vicepreședinți iar Rodica Costică, secretar.

Într-o ambianță deosebită, femeile PDSR și-au propus: **promovarea femeilor în structurile de decizie ale partidului**, ținând cont de ponderea acestora în societatea românească, **popularizarea ofertei electorale a PDSR la nivelul municipiului,**

participarea efectivă a femeilor la viitoarea campanie electorală precum și susținerea candidaturii celor mai reprezentative femei pe listele electorale pentru posturile de consilieri locali și județeni.

Au fost însușite și propuneri de acțiuni culturale, științifice, informative și caritabile.

D-na Amalia Aslău ne-a declarat: **„Nu este vorba doar despre o acțiune formală, ci ne propunem să reprezentăm cât mai eficient interesele femeilor arădene. Facem un apel, pe această cale, către toate organizațiile feministe din municipiul Arad pentru a ne conjuga eforturile în vederea schimbării condiției femeii în societatea românească, astfel încât să redevenim eficiente și respectate."**

DORU SINACI

„AM PIERDUT DOI DEPUTAȚI... AM CÂȘTIGAT LINIȘTEA!"

Conferință de presă PNȚCD

Ieri, la sediul PNȚCD Arad, a fost organizată o conferință de presă cu scopul expres de a lămuri lucrurile asupra a ceea ce se întâmplă în organizație de când cu demisia președintelui. **„Este pentru ultima dată când mai vorbim de persoana deputatului Calimente"**, a precizat de la început purtătorul de cuvânt Claudiu Cristea.

Am reținut că, în afară de demisia președintelui Mihai Calimente, nu s-a mai înregistrat nici o altă demisie și nici nu se preconizează că vor fi. **„Am luat legătura cu toți președinții de organizații din județ, cu oamenii care ne reprezintă în administrația publică locală și putem să vă spunem că nimeni nu își va da demisia"**, au afirmat țărăniștii.

Un nou președinte al organizației va fi ales în maxim una-două săptămâni, iar până atunci conducerea organizației va fi asigurată în mod colegial de membrii Biroului Județean. Pentru funcția de președinte încă nu și-a depus nimeni candidatura.

„Prefectul Gheorghe Neamțiu nu pleacă din PNȚCD și se bucură în continuare de sprijinul politic al organizației", a precizat Claudiu Cristea.

Țărăniștii arădeni și-au exprimat insatisfacția pentru faptul că în două săptămâni au pierdut doi deputați, în schimb au câștigat liniște în organizație.

Referindu-se la alegerile locale, țărăniștii au afirmat că vor merge sub sigla CDR, chiar dacă PNL-ul a ales să meargă singur.

În încheiere, să mai spunem doar că vineri va fi prezent la Arad ministrul culturii, Ion Caramitru. Sâmbătă, va vizita organizația Mircea Negrău, secretar general adjunct al PNȚCD, iar săptămâna viitoare este foarte probabil că ministrul Romică Tomescu va fi la Vârfurile sau Gurahonț unde va discuta cu cetățenii pe tema retrocedării pădurilor.

ȘERBAN POPESCU

MULȚUMIRI

Filiala PNL Arad aduce mulțumiri cetățenilor din municipiul și județul Arad, pentru sprijinirea inițiativei PNL de strângere a semnăturilor pentru modificarea art. 41 alin. 2 din Constituția României privind garantarea dreptului de proprietate.

Biroul Județean PNL Arad

UFD ȘI-A VALIDAT CANDIDAȚII PENTRU PRIMĂRIA ARADULUI

După cum remarcam și altă dată, Uniunea Forțelor de Dreapta este în ofensivă. S-au înființat trei organizații locale la Săvârșin, Socodor și Fântânele. Marți, în cadrul ședinței Comitetului Director Județean, au fost nominalizați și validați patru candidați la candidatul UFD pentru Primăria Aradului. Cei patru sunt (în ordine aleatorie): **avocatul Silviu Rațiu, ing. Mirel Talpoș, actorul Dan Antoci și ing. Daniel Doble.**

Până în data de 15 martie a.c., aceștia vor prezenta un proiect pre și postelectoral, evident legat de probleme de administrație a Primăriei. Cel mai bun dintre proiecte va fi lansat împreună cu autorul în lupta pentru câștigarea mandatului de primar al Aradului.

I.I.

INSTITUȚIILE DE CULTURĂ DIN CADRUL CJA AU FOST REORGANIZATE

De curând, consilierii județeni au votat pentru reorganizarea instituțiilor de cultură de sub autoritatea Consiliului Județean Arad. Instituțiile care se încadrează aici sunt: Biblioteca Județeană, Muzeul Județean, Școala Populară de Artă, „Rapsozii Zărandului", Revista Arca și Centrul de Conservare și Valorificare a creației populare.

Motivul principal al demarării acestei reorganizări este solicitarea Inspectoratului pentru Cultură a județului Arad făcută CJA de a prelua activitățile de derulare a fondurilor destinate finanțării acțiunilor cultural-artistice ale instituțiilor subordonate consiliului. Un motiv suplimentar este acela de a regrupa instituțiile cu număr mic de personal, folosindu-se mai eficient resursele umane și financiare.

Astfel, Centrul Cultural de Integrare Europeană Arad va primi denumirea de Centrul Județean pentru Coordonare și promovare culturală. Acest centru, pe lângă obiectivul propriu de activitate, va prelua activitatea de coordonare și derulare a acțiunilor de interes județean inițiate de instituțiile de cultură.

Finanțarea instituției se va face din bugetul CJA, sponsorizări și rezultatele activității proprii.

De asemenea, revista Arca, orchestra „Rapsozii Zărandului" și Centrul de Conservare a creației populare, vor forma o singură instituție, unindu-se sub titulatura de Centrul Zonal pentru Creație Literară și Folclor Arad. Regruparea nu va modifica specificul secțiilor de bază, dar se vor opera schimbări la Compartimentul financiar - contabil. Finanțarea centrului se va asigura din venituri extrabugetare și subvenții de la bugetul Consiliului Județean.

SORINA AMBRUȘ

DESPRE DOMNIA MĂGARULUI, DESPRE COPII ȘI DESPRE TEATRU

◆ *cu domnul* ***Daniel Prallea-Blaga****, regizorul spectacolului* ***„Mușchetarii... Măgăriei Sale"****, a cărui premieră a avut loc duminică, 30 ianuarie 2000*

– Domnule Daniel Prallea-Blaga, sunteți regizor de operă din 1994. Cum ați abordat acest spectacol, un spectacol muzical, și totuși de teatru?

– În completarea textului „parlat", pe versurile preexistente, ca urmare a discuțiilor dintre mine și compozitor, părțile muzical-coregrafice au căpătat o pondere dramaturgic-muzicală importantă, o parte de substanță a spectacolului, în fapt, cu mult mai mult decât o ilustrație muzicală (de obicei, în spectacolele de teatru vorbit, muzica e redusă la rolul ilustrativist).

– Ați încercat să aduceți spectacolul înspre operă?

– Nu se poate numi operă, dar se încadrează în genul de teatru cu muzică destul de tradițional. E un gen diferit față de operă, care are orchestra în fosă, e condusă de un dirijor, e interpretată de niște artiști lirici, cărora li se cere o pregătire vocală de specialitate. Aici sunt niște actori care, prin profesionalismul lor, și cântă frumos, și dansează bine.

– În ce a constat pregătirea muzicală cu actorii arădeni?

– A venit compozitorul la repetiții, a văzut actorii, a stabilit ce li se potrivește. După un timp de lucru, ne-a adus negativul, i-a meditat muzical și s-a făcut imprimarea.

– Ce v-a determinat să montați „Mușchetarii... Măgăriei Sale" la Teatrul de Stat Arad?

– Din prima zi în care domnul Văran a preluat direcția Teatrului, i-am propus să facem acest titlu care, adresându-se copiilor - cel mai sigur public - poate face săli pline în mod constant. A trebuit să ne punem repede pe fapte, să fim gata până se întorc copiii din vacanță. Zis și făcut.

– Ce vă așteptați să înțeleagă copiii din „Mușchetarii... Măgăriei Sale"?

– Copiii au o incredibilă putere de înțelegere. Ei participă efectiv și afectiv la cele ce se petrec pe scenă, iar la sfârșit reacționează cu un discernământ nebănuit. Ei vor percepe spectacolul ca basm, iar publicul adult va desluși o parabolă - perenitatea unor fatale situații: incapacitatea, cu întreg apanajul lipsei de caracter, ajunge în fruntea societății și face ravagii în jur. Cu alte cuvinte, răsturnarea valorilor.

– Prin ce credeți că poate teatrul să atragă copiii, în vremurile hipertehnologizate pe care le trăim?

– Pentru copii, teatrul este mereu ceva nou. Una e să fii pus în fața unui ecran - de cinema, de televizor, de computer - alta e să vezi lucrurile pe viu: evenimentul de a veni la teatru, de a vedea artiștii pe scenă, de a-i vedea la cabine, în fața oglinzilor... Acesta este mirajul teatrului, care e nemuritor. Teatrul e o modalitate de cunoaștere umană, de investigație. Vii la teatru ca să înveți ceva. Teatrul te și impresionează - îți dă de gândit, te face să râzi, să plângi. Copiii au mare nevoie de teatru. Este un mijloc de formare și de instruire fundamental.

– Cum ați colaborat cu actorii teatrului arădean?

– Repetițiile au decurs lejer, creativ. Lor le place foarte mult să joace și să se joace. Aceasta e o stare aparte pe care actorul o încearcă. Puțini dintre noi avem acest privilegiu de a ne face un ideal profesional din a ne juca. În echipă, am construit o jucărie pe care, cu fiecare reprezentație, o dăruim, din inimă, copiilor.

CĂTĂLINA LATU
Foto: **ONORIU FELEA**

TĂIERILE DE ARBORI DIN ARAD COSTĂ GOSPODĂRIREA COMUNALĂ PESTE 100 MILIOANE DE LEI

În ultima vreme în Arad, tăierile masive de arbori au surprins opinia publică. Prea puțini au înțeles care este rostul acestor tăieri sunându-ne la redacție să reclame acest lucru. Am luat legătura cu dl. **Viorel Biscăreanu**, directorul Agenției pentru Protecția Mediului care ne-a declarat; **„Deși nu contest utilitatea acestor tăieri - deoarece arborii erau vechi - pe noi nu ne-a întrebat nimeni. Nu există aprobare în acest sens, de la Protecția Mediului. Din acest punct de vedere colaborarea noastră cu Consiliul Local suferă."** Pe de altă parte, d-l **Ovidiu Marian**, directorul S.C. Gospodărire Comunală S.A. Arad, ne-a declarat: **„Legea Protecției Mediului prevede necesitatea unei autorizații, doar în cazul defrișărilor și tăierilor masive. Noi avem toată documentația legală necesară pentru a efectua aceste tăieri."**

Până acum s-au tăiat 48 de arbori, costul pentru tăierea unuia ridicându-se la suma de 1 milion de lei. Se prevede tăierea a încă 50 de arbori, costul total al lucrărilor fiind de peste 100 milioane de lei. Iată zonele în care au fost sau vor fi efectuate aceste tăieri: str. Paris, str. Padia, B-dul Dragalina, str. Poetului, zona Teba, Calea Romanilor, cartier Grădiște, zona blocurilor „X" din cartierul Aurel Vlaicu. Dl. Ovidiu Marian a ținut să precizeze: **„Sunt arbori vechi care trebuia tăiați de multă vreme. Unii dintre ei chiar și de zeci de ani... În cazul unei furtuni, exista pericolul ca aceștia să distrugă case sau mașini ale cetățenilor."**

În locurile în care s-au efectuat tăierile se vor face replantări. Chiar și pe B-dul Dragalina, despre care inițial s-a vehiculat ideea că se va lărgi carosabilul!

Foto: ȘT. MATYAȘ

O. BULZAN

O ȘCOALĂ CE... STRĂLUCEȘTE!

Stop cadru

Iată două „imagini" puse față în față:

• Poate vă reamintiți (din cele consemnate de noi la vremea respectivă!) că din cele peste 40 de unități școlare controlate de curând în municipiul și județul nostru de către Inspecția Sanitară de Stat Arad, în majoritatea lor constatările au vizat lipsa surselor de apă cu jet ascendent, lipsa substanțelor dezinfectante și, în consecință, existența unui număr mare de latrine murdare, nedezinfectate, la care se adugă lipsa unui iluminat artificial corespunzător și suficient, precum și a unui microclimat corespunzător în sălile de clasă. În „top" conduceau școlile generale din Zimandu Nou, Mândruloc, Zăbrani, Peregu Mare, Peregu Mic, Căpâlnaș, Vinga, Școala Generală nr. 7 Sânicolaul Mic-Arad, Liceul Teologic Penticostal, Liceul Teoretic German Arad, care au fost „felicitate" cu amenzi.

• Într-o cu totul altă ipostază a fost găsită, în mai multe rânduri, Școala Generală din comuna Olari. O unitate de învățământ care, în adevăratul înțeles al cuvântului - STRĂLUCEȘTE DE CURĂȚENIE în sălile de clasă, pe coridoare și-n curte; încălzirea se face de la centrala termică proprie; apa potabilă pentru elevi este asigurată de la rețea; grupurile sanitare sunt curate și dezinfectate; peste tot - în clase și pe coridoare - te întâmpină o „mare" de flori și plante ornamentale. Culmea! Nici pe frunzele acestora n-a fost găsit... nici un fir de praf!

Deci, unii pot! Cum? Eh! Aceasta-i întrebarea! Dacă doriți să-i aflați răspunsul întrebați-i pe... autori!

CONSTANTIN SIMION

Pulsul străzii

„MĂ CAUȚI CÂND VINE ORDONANȚA"

Doi țigănuși de-o șchioapă cerșesc, zi de zi, la chioșcul de bilete din stația de tramvai „Teatru". Ei filează oamenii care cumpără bilet și li se adresează astfel: **„Dați-mi și mie 100 de lei"**. Cinci minute de stat în preajma lor au fost suficiente pentru a reține câteva replici ale oamenilor.

■ O doamnă „bine": „Mai lăsați-ne în pace. Nu știu de ce nu vă adună pe toți."

■ „Nu mai scapă omul de voi; v-aș face copii de trupă" (cadru M.A.P.N.).

■ „N-am, îmi pare rău. Mă cauți când vine ordonanța".

■ „Taves baktalo (în țigănește - „Mult noroc"). V-aș da ceva, da n-am avut vânzare în Obor (țigan cu bijuterii la vedere).

■ „Mami, băieții ăștia e răi și murdari. Mami lor ce face?" „Nu știu, puiuț. Ăia nu-s părinți, care-și lasă copiii să cerșească".

■ „Marș de aici. Nu v-ajunge cât furați în tramvaie?" (tânăr cu celular).

■ „Ia de aici, copile. Da' ajută-mă să urc sacii-n tramvai" (prăcupeață).

A. IOSIF

CONTROALE ÎN CALITATEA DRUMURILOR

Inspecția de Stat în Construcții are un dosar special privind calitatea drumurilor executate în județul Arad.

Dl. **Danciu Zamfir**, inspector-șef adjunct, informează că au fost controlate 406 lucrări de execuție, în anul 1999. Controalele sunt defalcate astfel: 46 la drumuri și poduri; 3 la căile ferate.

R. A. Drumuri Municipale iese în evidență prin amenda primită... vara trecută.

„Amenda de 3 milioane a primit-o inginerul care conducea lucrările de asfaltare în zona Indagrara. Motivul a fost nerespectarea standardului și caietului de sarcini." De asemenea, spunea dl. Danciu, SC Construcții Rutiere a plătit 500.000 lei (!?) pentru nerespectarea obligațiilor de întreținere și reparații la podul peste Cigher - DJ 709.

În cadrul I.C.L.P.U.A.T., **Dumitru Candler** este inspector special în drumuri, poduri și căi ferate. Ing. **Danciu** ne-a asigurat că aceste controale vor continua, dar un serios semn de întrebare se ivește vizavi de efectul amenzilor. Cu alte cuvinte, e greu de crezut că 500.000 lei sau chiar 3 milioane, sunt niște sume de bani care să schimbe modul de lucru al drumarilor...

A. IOSIF

LA HOTARUL DINTRE ȘTIINȚĂ ȘI ARTĂ

Domnul Octavian Cira, distins universitar arădean, va avea mâine, 4 februarie, la orele 17, la galeria „Delta", vernisajul primei sale expoziții de grafică pe calculator.

Ineditul demersului său, urmat cu pasiune, a început acum 15 ani. După susținerea tezei de doctorat în matematici, pornind de la sisteme de ecuații neliniare, dl. Cira s-a preocupat ca rezolvarea s-o transpună în imagini spațiale.

Expoziția se intitulează „Bazine de atracție" - acesta însemnând mulțimea punctelor din care metoda numerică aleasă converge spre soluția ecuației - iar metodele numerice folosite, 13, dacă nu mai multe, poartă numele unor oameni de știință care în afară de Newton și Halley rămân necunoscute marelui public.

45 de lucrări alb-negru și color „traduse" din limbaj matematic, grație unui calculator performant, îmbogățite de unele efecte fotografice, sunt prezentate în expoziție. Astfel, o idee ce a stăruit continuu în mintea matematicianului timp de un deceniu și jumătate și-a găsit materializarea în șase luni.

Expoziția domnului Cira, plasată la hotarul dintre știință și artă, este un domeniu de descoperit, o provocare spre omenească și perpetua sondare a necunoscutului.

DANA TODOR

De ieri, în Arad

„NEVADA" COM - UN NOU DISTRIBUITOR CONNEX

Începând de ieri, rețeaua distribuitorilor **CONNEX** în municipiul Arad s-a mărit prin includerea unui nou dealer autorizat: **„NEVADA" COM SRL.** Situat în incinta magazinului **Noul Stil** (la etaj), noul dealer oferă, în condițiile unui comerț modern, civilizat, o bogată gamă de telefoane mobile și accesorii precum și întreaga ofertă de conectări în rețeaua **CONNEX.**

Foto: V. MUSCA

În urma demersurilor Asociației Române a Editorilor de Presă Locală

ASOCIAȚIA MONDIALĂ A ZIARELOR SE ADRESEAZĂ PREȘEDINTELUI EMIL CONSTANTINESCU

(Urmare din pagina 1)

I se atrage încă o dată atenția președintelui asupra impactului negativ al Ordonanței 215 asupra libertății de expresie, diversitățile informației, accesului cetățeanului la informație. Scrisoarea este semnată de Bengt Braun, președinte al Asociației Mondiale a Ziarelor, Ruth de Aquino, președinte al Forumului Redactorilor Șefi, și a fost transmisă spre cunoștință lui Kofi Annan, secretar general al ONU, Koichina Matsuura, director general al UNESCO și Mary Robinson, Înalt Comisar pentru Drepturile Omului. Rămâne de văzut reacția președintelui și, desigur, a Guvernului României în fața acestui nou protest împotriva îngrădirii economice a libertății de expresie.

N.R. Menționăm că actuala putere, respectiv Guvernul României și ministrul finanțelor tratează presa ca pe oarecare butic, suprimând prin majorarea T.V.A. posibilitatea de informare a cetățenilor. Numai pentru ziarul „Adevărul" această povară fiscală reprezintă 162 milioane pe lună.

De aceea, cerem Guvernului României să aplice urgent reglementările în vigoare privind impozitarea editurilor de ziare, în primul rând prin eliminarea T.V.A.

Altfel vom lua măsurile ce se impun pe plan intern și vom face noi demersuri pe plan european și internațional pentru a ne asigura dreptul la exprimare liberă pentru informarea cetățenilor și împlinirea informativ-educativă a presei.

Actuala putere dorește prin aceste măsuri fiscale să controleze presa și să lipsească populația de posibilitatea de a cumpăra ziarul nostru și respectiv alte ziare.

Asemănări tragice

AI NOȘTRI, CA ÎNGERII

Atenție, Domnilor parlamentari. Luați aminte la următoarele spicuiri din presă, reproduse cu fidelitate: „Am asistat la ședințe în care s-au împărțit, din belșug, pumni și palme. N-a fost zi în care, sub cupola Parlamentului, să nu răsune injuriile cele mai grave, calomniile cele mai odioase, învinuirile cele mai mârșave. Unii parlamentari s-au amenințat, după educație și după temperament.

Cetățenaul care plătește impozite și votează, să vină măcar o dată pe an la Parlament.

Aici e adunată laolaltă toată pleava politică. Aici sunt adunați laolaltă toți marii sugăi ai bugetului public, toți marii tâlhari ai avutului cetățenesc. Milioanele zboară prin aer de la o bancă la alta. Nu-i e rușine nici unui obraz, iar cuvântul „jenă" aici e necunoscut.

Totul se percepe ca la o baie publică, ori ca pe malul unei gârle, la scăldat. Nimeni nu-și ascunde tarele ori podoabele trupești. Fiecare se arată gol, așa cum e.

Ce păcat că Monitorul Oficial, care înregistrează totul cu sfințenie, e o publicație puțin citită!..."

Domnilor parlamentari, nu vă neliniștiți. În rândurile citate nu este vorba despre fețele dumneavoastră. Era vorba de parlamentul țării și parlamentarii de acum 75 de ani. Ăia erau vai de capul lor, pe capul poporului.

Domniile Voastre, parlamentari ai zilelor noastre, pline de bine, sunteți niște heruvimi, îngeri nu alta, albi ca porumbeii imaculați ce nu stau alături de cioporul ciorilor; sunteți niște sfinți de pus în ramă, să vă ia lumea drept icoane. Și, ca sfinți, să vă ia Cel-de-Sus în pază, fiindcă poporul v-ar cam deranja prin părțile posterioare cu forța lui Hagi, părți așezate în fotolii devenite prea strâmte.

Amin!

O rubrică de:
GH. NICOLĂIȚĂ

IEȘIREA DIN HAOS

(Urmare din pagina 1)

Nu este de asemenea nici un secret că executivul și legislativul colaborează greoi și necoordonat, activitatea lor fiind într-un raport necorespunzător cu salariile deosebit de mari pe care le încasează, ori că șeful Guvernului, deși trebuie să coordoneze procesul de reformă, are puterea cea mai mică dintre toți politicienii de frunte, putând fi destituit, cum s-a văzut, oricând și fără probleme. Știm și noi că economia de piață nu e funcțională și că 30-40% din PIB provine din economia subterană, ori că trezoreria țării e goală pentru că statul e incapabil să colecteze impozitele, că bugetarii au salarii mai mari. Nu sunt lucruri noi pentru români și nici pentru presa românească. Pentru un occidental sunt însă de neînțeles. Sunt semne ale haosului. Or, într-o stare de dezordine nu se poate construi nimic, sau tot ce se construiește este distorsionat. Cum este acum și capitalismul românesc. Ordine în haos - acesta este lucrul de care are nevoie România, mai mult ca oricând. Astăzi, poate, vom avea o astfel de ordine. Este vorba de Strategia de dezvoltare pe termen mediu (2000-2004) a României precum și de bugetul pe anul 2000. Schița strategiei și bugetul au fost deja aprobate de Biroul Executiv al Guvernului, urmând a fi discutate și adoptate în ședința de joi a Executivului. Strategia de dezvoltare reprezintă, de fapt, tocmai acel program cu care ar fi trebuit să înceapă reforma și în lipsa căruia totul a luat-o razna. A trebuit să vină un Verheugen să ne spună „vreți bani, faceți un program", ca să-l întocmim. În 15 martie acesta va fi prezentat Comisiei Europene. Până în 15 martie vor fi elaborate și integrate planurile de detaliu ale strategiei, după care „Strategia de dezvoltare pe termen mediu a României" va fi adoptată în cadrul unei reuniuni a tuturor partidelor și partenerilor sociali din țară. Forțele politice responsabile au înțeles că trebuie să ieșim din starea de haos. Europa ne ajută. Dar nici noi nu putem aștepta o pară mălăiață cu mâinile-n sân.

Comunicat

Urmare a emisiunii televizate organizate de TV INTERSAT care s-a desfășurat ieri, 01.02.2000, ora 19,45 și la care au fost invitați dl. Dan IVAN, președintele Consiliului Județean Arad, vicepreședinte al Partidului Democrat - Filiala Arad și dl. Avram CRĂCIUN - președintele Partidului Democrației Sociale din România - Filiala Arad, în spiritul unei informări corecte a cetățenilor județului și pentru a onora promisiunea făcută cu acest prilej, venim cu următoarele precizări:

1. Legea nr. 84 care statuează înființarea Zonelor Libere a apărut la 21.07.1992 și a fost publicată în Monitorul Oficial al României nr. 182/30.07.1992, când dl. Theodor Stolojan deținea funcția de Prim-Ministru al României. Prin urmare, este incorectă afirmația d-lui Avram CRĂCIUN conform căreia Legea nr. 84 ar fi apărut în anul 1994.

2. În Legea nr. 71 din 1996 privind aprobarea Planului de amenajare a teritoriului național - Secțiunea I - Căi de comunicație și publicată în Monitorul Oficial al României nr. 166/29 iulie 1996, la **Anexa 1-1. Autostrăzi**, se stipulează:

- autostrăzi indicativ 1.06 - Pitești - Sibiu - Sebeș - Deva - Arad - Nădlac;
- autostrăzi indicativ 1.14 - Deva - Lugoj - Nădlac;

Anexa 1 - 2. Drumuri expres, indicativ 2.03 - Timișoara - Arad - Oradea.

În conformitate cu cele înscrise în textul legii, afirmația făcută de dl. Avram Crăciun conform căreia varianta Deva - Lugoj - Nădlac ar fi inexistentă, este inexactă, fiind nominalizată în lege.

În sprijinul celor motivate mai sus, punem la dispoziție, ziarului „Adevărul" pentru conformitate, textul Legii 71/1996, la care ne-am referit direct.

Biroul de presă al Consiliului Județean Arad

ANEXA Nr. II

PATN
PLANUL DE AMENAJARE A TERITORIULUI NAȚIONAL

SECȚIUNEA I – CĂI DE COMUNICAȚIE
DEZVOLTAREA REȚELEI DE CĂI RUTIERE

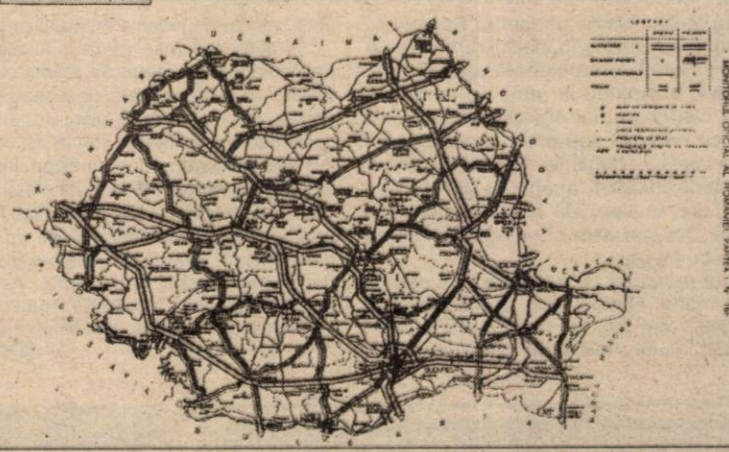

Băsescu le arată feroviarilor nuiaua

AMENZILE DE MILIOANE VOR ÎMBUNĂTĂȚI (PROBABIL) SERVICIILE CFR

Guvernul a elaborat, recent, un act normativ prin care va aplica contravenții dacă nu se vor respecta reglementările privind siguranța circulației, securitatea transportului, calitatea serviciilor în sistemul feroviar. Mai exact, inspectori din cadrul Ministerului Transporturilor și Autorității Rutiere vor controla, prin sondaj, gările din țară și vor aplica amenzi între 300.000-10.000.000 lei, în stațiile în care vor constata abateri de la buna servire a publicului călător.

***

Ieri dimineață am descins în Stația CFR Arad, să vedem cum se prezintă din punct de vedere igienic această poartă reprezentativă de intrare și de ieșire din oraș. În primul rând, am vizitat toaleta gării. De o vreme, toaleta este întreținută de o firmă particulară. Maria Săbădiș, casieriță, ne-a spus că înăuntru se face curățenie non-stop. Într-adevăr, gresia era proaspăt spălată, domnea un miros plăcut. Maria Săbădiș ne-a mărturisit că unii indivizi intră în toaletă și pleacă cu robinetele sau cu săpunul de la chiuvete. Alți apelează la grupul sanitar pentru a-și spăla hainele (la chiuvetă). Din când în când, se întâmplă ca într-o singură toaletă să intre doi bărbați, și după un timp, să iasă fericiți.

În cele două săli de așteptare era lume puțină. Fetele care spălau de zor dușumelele îi rugau frumos pe oamenii care nu au bilet corespunzător sălii de așteptare, să părăsească încăperea. În hol, câțiva boschetari se sprijineau de ziduri, ferindu-se să nu fie

Foto: ȘT. MATYAȘ

atinși de mături și perii. Un tânăr tocmai terminase de trecut prin apă și burete holul mare al gării și a început să dea lustru plăcuțelor de gresie ce acoperă primul peron. Lângă poarta de intrare de pe peron l-am întâlnit pe dl. Iosif Gligorescu (65 ani), coordonatorul activității de salubrizare din gară, care își veghea subordonații, pentru ca aceștia să-și facă datoria cât mai bine. „Facem curățenie zi-lumină. Vrem ca gara să fie tot timpul curată. Cea mai mare mizerie o fac boschetarii. Într-o zi un angajat de-al meu a găsit, în timp ce mătura, o haină plină de păduchi" - ne-a spus dl. Gligorescu. Cu siguranță, incinta gării ar arăta și mai bine dacă aici nu s-ar adăposti ocazional, boschetari sau petrecăreți beți, care aruncă mucuri de țigări la întâmplare, distrug scaunele din săli sau își abandonează țoalele murdare pe unde apucă.

Și prin vagoane am găsit „ordine". Cinci femei de serviciu, însoțite de șefa lor, tocmai au terminat de salubrizat un tren și intenționau să urce într-altul. Șefa echipei, brigadier Ioana Tantoș, ne-a spus: „Avem de întreținut zilnic câte 13 garnituri. Cele mai mizerabile trenuri sunt acceleratul de Iași și personalul de Brad. Strângem munți de resturi de mâncare și găsim toaletele într-o stare de nedescris, mereu sunt înfundate. La trenurile ce nu au apă punem hârtie și pastile, iar la cele cu apă asigurăm toaletele cu săpun. Însă, totul se fură de către călătorii necivilizați."

Prin gară am stat de vorbă cu câțiva călători. Ștefan Grădinaru (40 ani) de profesie tehnician proiectant, ne-a spus: „Călătoresc frecvent pe ruta Arad-Timișoara. Pe vreme friguroasă, vagoanele sunt încălzite corespunzător, dar toaletele sunt, uneori, murdare. Și nu înțeleg de ce s-au scos din circulație vagoanele-restaurant. Pe trasee lungi, omul ar servi o ciorbă sau un suc."

Eugen P., de 22 de ani, este student și circulă des cu trenul între Arad și Lipova. „Unele personale ce pornesc din Arad nu sunt încălzite sau instalația funcționează slab. De o vreme, în vagoane e curat, dar unii oameni distrug mobilierul din compartimente, iar toaletele arată oribil și nu au produse igienico-sanitare. Dar asta e o problemă ce ține de mentalitatea unor anumiți călători, nu e de vină personalul feroviar."

Lângă primul peron l-am întâlnit pe Stelian Covaci, revizor tehnic în stația CFR Arad. Ceferistul ne-a spus că electricienii de serviciu verifică instalația de iluminat la fiecare tren care urmează să pornească la drum. Revizorul a menționat că se verifică, de fiecare dată, și instalația de încălzire, dar dacă agregatul de producere a căldurii e defect, acest fapt ține de competența Depoului de locomotive. Ceferiștii ne-au spus că „înainte de a se gândi la sancțiuni îndreptate împotriva noastră, ministrul Băsescu ar trebui să găsească o modalitate pentru asigurarea trenurilor cu piese de schimb la sistemul de instalații și rulare."

FLAVIUS NĂSTĂSACHE

După aproape un an, la Pâncota

87 DE MUNCITORI AI FABRICII DE MOBILĂ SUNT TOT PE DRUMURI!

Despre cei 87 de muncitori daţi afară, disciplinar, de către conducerea Fabricii de mobilă din Pâncota, am scris de câteva ori anul trecut. După ce au câştigat în prima fază, instanţa obligând conducerea S.C. Pâncotas S.A. să-i reangajeze, muncitorii şi-au văzut speranţele năruite, rămânând pe drumuri. A fost şi este o iarnă cumplită pentru aceşti bătuţi de soartă. Mulţi au familii de întreţinut, copii de crescut, atâtea şi atâtea nevoi de acoperit, dar n-au din ce. Ştim cu toţii că nici salariile de mizerie pe care le iau majoritatea celor ce muncesc nu sunt suficiente pentru a asigura un trai decent. Cu atât mai mult, lipsa acestor bani, aşa puţini câţi ar fi fost... Şi când te gândeşti că toate acestea au pornit de la o mişcare revendicativă. O grevă declarată rapid „ilegală", urmată de „concedierile" amintite, pe motiv de... indisciplină! Nu ne-am propus aici să încurajăm indisciplina, departe de noi acest gând, dar ceva „e putred" la mijloc! Chiar şi pentru simplul motiv că Judecătoria Ineu le-a dat dreptate oamenilor. Desigur, sentinţa nu a fost definitivă, drept pentru care s-a ajuns unde s-a ajuns... Nu soluţia dată de instanţa superioară vrem să o contestăm, nefiind în măsură să o facem. Ciudat e faptul că cei 87 de „indisciplinaţi" au fost băgaţi în aceeaşi oală deodată. Adică, întâmplător, după actul grevist de anul trecut, la care au participat vreo 700 de angajaţi. „Pe ce criterii au fost selectaţi cei 87 de muncitori daţi afară?", se întreabă pe bună dreptate cei în cauză. În disperare de cauză ne-au lăsat la redacţie un memoriu din care redăm mai jos câteva pasaje.

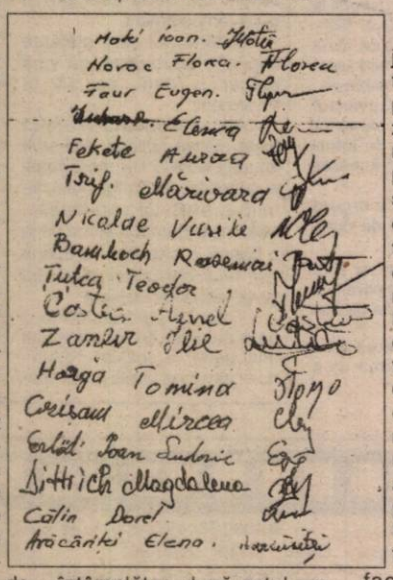

„Dreptatea nu mai există în România!"

„Ne doare gândul că jertfa de acum zece ani a fraţilor, copiilor şi a părinţilor noştri a fost în zadar. S-au jertfit pentru noi, s-au jertfit pentru ţara pe care o iubeau până la sânge, pentru libertate, dar mai ales pentru dreptate. Pentru dreptatea care acum, după zece ani, nu mai există în România. După zece ani acest cuvânt a fost înlocuit în viaţa de zi cu zi, tot mai dureros de des, cu altele ce fac sensul acestei mizere vieţi: bani, putere, relaţii, corupţie...", se arată în memoriul petenţilor noştri din Pâncota. Ei sunt hotărâţi, în cazul în care nu li se va face dreptate în ţară, să apeleze la „forurile internaţionale" pentru a-şi recâştiga unul dintre drepturile fundamentale: dreptul la muncă.

FLORIN TRUŢ

Şi la 100 de ani viaţa merge înainte...

„NU M-AM DAT RĂULUI ŞI NECAZULUI NICIODATĂ"

Peste câteva zile Elisaveta Petrişor, din Vârfurile nr. 307, împlineşte 100 de ani. O sută de ani de bucurii şi necazuri, de speranţe împlinite şi dezamăgiri. Născută la 17 februarie 1900, în satul Poiana, nana Saveta a scăpat de două războaie mondiale şi a ajuns şi-n anul 2000. Dacă din primul război nu are prea multe amintiri, îşi aduce întotdeauna aminte cu groază despre cel de-al doilea: „Erau vremuri grele. Trebuia să stăm mai mult ascunşi prin păduri. Pentru a avea o bucată de pită pă masă, mergeam până la moară la Zimbru, greu, cum puteam. Din 1943 am rămas văduvă. Aşa că numai tristeţe mi-a adus războiul..." Fata ei, Elena, are 61 de ani şi cele două femei se descurcă cum pot cu 350.000 lei pensie de urmaş.

Elisaveta abia apucă să treacă iarna să poată ieşi din casă, „să mă mai uit după oiţe, care mi-au fost dragi toată viaţa". Are 14 oi şi trei mioare de anul acesta, pe care de-abia apucă să le scoată la muguri. În ciuda greutăţilor vieţii, femeia de 100 de ani nu s-a dat bătută niciodată: „Oricâte necazuri s-au abătut peste capul meu, nu m-am dat răului şi necazului niciodată. Le-am lăsat să le rezolve timpul, la vremea lor, pe fiecare."

VOICU SIDA

„DE CÂND COMANDĂ ŞOFERUL POMPIERILOR DIN LIPOVA?"

Se întreabă comandantul Antoniu Barth

În seara zilei de 26 ianuarie, a.c., la locuinţa doamnei Rodica Kovaci, din Lipova, str. Timişorii, nr. 66, a izbucnit un incendiu. În circa patru, cinci minute maşina de intervenţie cu 10 pompieri voluntari, în frunte cu comandantul Antoniu Barth, a ajuns la faţa locului. S-a dat comanda pentru „desfăşurare de luptă", s-au întins furtunele şi şeful de grupă a strigat „Apă!!" ... Până aici toate bune şi frumoase, numai că apa nu a venit! Cauza? Robinetele de la maşina de intervenţie erau pur şi simplu îngheţate... „În cursul zilei de 26 ianuarie, şoferul de serviciu, Dumitru Ardelean, a stat toată ziulica la televizor, în camera şoferilor, care era încălzită, şi nu a făcut focul în hala de maşini. Cu toate că frigul persista de câteva zile la -15-18°C. Din 1982, de când sunt şeful formaţiei, nu am avut o asemenea ruşine. Să te afli în faţa flăcărilor şi să nu poţi face faţă, să vezi cum arde acoperişul casei în mijlocul iernii şi să nu poţi să-l stingi! Toate acestea din cauza neglijenţei şoferului de serviciu. De altfel şoferul cu pricina are o comportare necorespunzătoare faţă de pompierii voluntari şi chiar faţă de mine. Mulţi pompieri vor să se retragă din formaţie din cauza lui. Şoferul vrea să fie şef, nimeni nu-i mai poate spune nimic, că sare ca ars. Rugăm conducerea primăriei, consilierii, să-i analizeze comportamentul şi să nu lase să se destrame formaţia din cauza acestuia", a precizat Antoniu Bart, şeful formaţiei de pompieri Lipova.

Medici la ţară

Pentru tânăra familie de medici Ramona şi Călin Hagău, activitatea în mediul rural nu constituie o greutate profesională apăsătoare. S-au stabilit în Apateu în urmă cu patru ani. Clădirea dispensarului era veche, plină de igrasie, cu camere subdimensionate. Anul 2000 le-a împlinit aşteptările. Un nou dispensar cu etaj, bine încălzit, având asigurată apă caldă şi rece, telefon, stă acum la dispoziţia pacienţilor. La etaj este şi un apartament de locuit, pentru medici.

Meritul principal la realizarea investiţiei revine Primăriei Apateu. Dar, spunea medicul Călin Hagău „am pus noi bani pentru forarea unei fântâni, pentru instalarea hidroforului şi a unor calorifere moderne încălzite cu gaz metan".

În perspectivă se va da în folosinţă circuitul de pediatrie, cabinetul de stomatologie şi farmacia. „Şi la ora actuală, deşi spaţiul e mic, farmacia, spunea d-na Emilia Homorogan, asigură medicamentele de strictă necesitate, iar în 2-3 zile procurăm orice medicament." Când se va încălzi vremea, se va muta şi farmacia.

Evidenţa celor 3.500 de pacienţi este ţinută pe calculator. Ei beneficiază de un „Centru de permanenţă" realizat în colaborare cu familia de medici Terchet din Cermei. Aşadar, asistenţa medicală în localităţile Apateu, Berechiu, Cermei şi Şomoşcheş este asigurată.

IOAN NAGY

ELEVII DIN APATEU VOR SĂ AJUNGĂ MAI REPEDE ACASĂ

Părinţii elevilor care fac zilnic naveta între localităţile Apateu şi Chişineu-Criş sunt extrem de revoltaţi pentru faptul că autobuzul de pe această rută continuă să aibă un orar necorespunzător. În jur de 30 de copii încheie cursurile la orele 14,00 sau 15,00. Elevii sunt nevoiţi să aştepte în frig, prin staţia Chişineu-Criş până apare autobuzul - la ora 16,45 - care să-i transporte în satele de domiciliu. „Am trimis recomandata nr. 73 - pe baza unor adeverinţe eliberate de directorul şcolii din Apateu - la Compania de Transport Public Arad - în care am solicitat modificarea orarului cursei, dar nu s-a făcut nimic" - ne-a spus mama unui elev.

În această problemă, am luat legătura cu cineva din conducerea CTP. Şeful Biroului ciculaţie, dl. Jurj Maxim, ne-a declarat: „M-am deplasat în zonă pentru a rezolva situaţia. Urma ca primăriile contactate să trimită un răspuns pe adresa CTP. Primăria din Mişca nu a dat nici un semnal până acum iar cea din Apateu se opune categoric modificării orarului cursei. Motivul: circulaţia autobuzului trebuie să se încadreze în intervalul de timp stabilit pentru a ajunge în staţia CFR - Chişineu-Criş, să ia navetiştii."

Recomandăm părinţilor care au copii navetişti pe ruta amintită să discute problema modificării orarului cursei cu primarii celor două localităţi. Cei de la CTP spun că sunt de acord cu schimbarea...

F. NĂSTĂSACHE

Un răspuns pentru cititorii noştri

PENSIONAREA ANTICIPATĂ

Arădeanul Gheorghe Onoiu împlineşte în această lună 55 de ani. Acum 9 luni a intrat în şomaj. În aceste zile perioada de şomaj expiră. Onoiu a muncit 36 de ani, din care 6 în grupa I de muncă. În aceste condiţii, cititorul nostru întreabă - prin intermediul ziarului „Adevărul" - dacă ar putea intra în pensie.

De la D.G.M.P.S. Arad îi răspunde Ilie Voicu: „Cu 6 ani munciţi în grupa întâi, vârsta de pensionare se reduce cu 3 ani. Asta înseamnă că la 57 de ani s-ar putea pensiona anticipat, cu condiţia să aibă vechime integrală în muncă (30 de ani). Persoana în cauză ar putea intra, de asemenea, în pensie, fiindcă este în şomaj. Dar, în această situaţie trebuie să expire atât perioada de şomaj, cele 9 luni, cât şi alocaţia de sprijin - 18 luni. Deci dl. Onoiu se poate pensiona anticipat după terminarea perioadei de sprijin, chiar dacă nu va avea 57 de ani."

SCRISOARE DE MULŢUMIRE

În ultima perioadă de timp localitatea Moneasa a fost supusă capriciilor vremii, unei ierni deosebit de grele cu căderi masive de zăpadă care au atins cote nemaiîntâlnite de peste 37 ani, după cum ne relatează bătrânii satului.

Aceste căderi de zăpadă au creat probleme grave pentru circulaţie, aprovizionare, deszăpeziri, transportul în comun.

Faţă de situaţia creată nu putem să nu remarcăm calmul şi stăpânirea de sine a locuitorilor celor două localităţi, Moneasa şi Rănuşa, care, cu mijloace proprii, au trecut de îndată la deblocarea căilor de acces şi a cursurilor de apă, care prezentau un pericol iminent pentru satul Rănuşa, în special.

Un rol deosebit în aceste acţiuni l-a avut buna colaborare, înţelegerea şi sprijinul efectiv acordat de agenţii economici de pe raza comunei, fără de care localitatea Moneasa ar fi rămas izolată: Cariera de marmoră, exploatările forestiere, Romsilva, Mina Rănuşa care au contribuit cu buldozere, IFA, TAF-uri şi tractoare!

Acest lucru a fost apreciat inclusiv de Administraţia Judeţeană de Drumuri şi Poduri, care a recunoscut că fără această contribuţie situaţia nu ar fi putut fi ţinută sub control. Pe de altă parte, fără a crea panică în rândul locuitorilor, dar apelând la calmul şi puterea lor de muncă şi mobilizare, vrem să-i conştientizăm că pericolul nu a trecut. În momentul de faţă rezerva de apă în bazinul hidrografic Moneasa este, în medie de 160 litri/mp., ceea ce la o topire bruscă şi abundentă, poate duce spre un mare pericol. Facem, în acest sens, un apel la toţi locuitorii pentru a răspunde chemărilor noastre ori de câte ori va fi nevoie, cu convingerea că agenţii economici îşi vor menţine şi în continuare aceeaşi bună colaborare cu noi.

Cu sincere mulţumiri,
PRIMARUL COMUNEI MONEASA
Terentie Condea

La cumpăna veacurilor și a mileniilor

PREA FERICITUL PĂRINTE TEOCTIST, LA 85 DE ANI

Ne apropiem din nou de data 7 februarie, când în anul 1915, Prea Fericitul Părinte actualul Patriarh Teoctist, s-a născut în satul Tocileni, județul Botoșani din părinți Dumitru și Marghioala, fiind al 10-lea din cei 11 copii ai familiei, botezat sub numele de Teodor.

În ziua de 9 noiembrie 1986, după săvârșirea Sfintei Liturghii în Catedrala Patriarhală, în sala de ședință a Palatului patriarhal au avut loc Lucrările Colegiului Electoral Bisericesc care a decis cu majoritate absolută ca nou patriarh pe I.P.S.S. Mitropolitul Moldovei Teoctist. În 16 noiembrie 1986 a avut loc întronarea noului Patriarh Teoctist.

În mod deosebit se cuvine a ține cont de condițiile istorice din ultimul deceniu. Începând cu anul 1990 au fost reluate mai vechile și bunele tradiții ale Bisericii noastre, antrenând și stimulând tineretul, intelectualitatea și femeile credincioase să acționeze în asociații și societăți susținute de Biserica noastră cu scopuri religioase misionare pri-vind asistența socială și spirituală înviorându-se Liga Tineretului Ortodox Român, Asociația studenților Creștini Ortodocși Români, Societatea Națională a femeilor Ortodoxe și Frăția Ortodoxă Română.

Drept rezultat viața monahală s-a intensificat, numărul monahilor a crescut și mănăstirile au prosperat atât ca număr cât și în calitatea activităților duhovnicești.

O latură deosebit de importantă a Bisericii noastre este învățământul teologic ridicat la un nivel neînchipuit dobândind Facultățile teologice, cu multiple profiluri, ca de exemplu București cu: pastorala, litere, limbi moderne, limbi clasice, asistență socială, patrimoniu și pictura bisericească. Asemănător la Arad cu: pastorală, litere și asistență socială.

Dacă luăm în considerare ceea ce am putea numi politica externă a B.O.R. se impune a evidenția că Biserica a depășit politica panortodoxă și se poate vorbi de o politică pancreștină, respectiv de o activitate ce dovedește afirmarea ecumenismului creștin, foarte actual și de mare importanță. În concret s-a reușit a se stabili relații de bună înțelegere cu Biserica Romano-Catolică ce a culminat cu vizita și manifestarea amicală din luna mai 1999. S-au stabilit relații onorabile cu comunitatea religioasă și cu bisericile luterane și reformate dovedindu-se actuală și realizabilă iubirea creștină, între toate bisericile creștine.

La inițiativa Prea Fericitului Patriarh Teoctist au avut loc în țara noastră întruniri cu caracter ecumenic internațional ca de exemplu: ședința Comitetului Executiv al Consiliului Mondial al Bisericilor și o Adunare Generală anuală (1995) a Consiliului Național Ecumenic din Europa.

La cumpăna dintre cele două secole și două milenii ca și la împlinirea vârstei de 85 de ani, desigur prin binecuvântarea Domnului, recunoscând că poziția și menirea Prea Fericitului Patriarh Teoctist este de extremă complexitate și dificultate și drept consecință se cuvine ca pe lângă urări de sănătate, tărie și mulți ani să ne considerăm și noi credincioșii, clerici sau laici, a-i fi cât mai fideli și mai angajați, a-i veni în ajutor prin toate puterile noastre.

Pr. Dr. Ioan Octavian Rudeanu
Facultatea de Teologie Ortodoxă Arad

UN SEMINAR NAȚIONAL DE ANVERGURĂ

Desfășurat, recent, la Brașov, sub egida Ministerului Educației Naționale, cu o co-finanțare din partea Băncii Mondiale și a Guvernului României, SEMINARUL NAȚIONAL cu tema **„Cariera didactică în România. Formarea continuă a personalului didactic"** a reunit consilieri, directori generali și inspectori în MEN, directori ai Departamentelor de pregătire a personalului didactic din Universități, inspectori școlari generali, directori ai CCD, reprezentanți ai societății civile, ai sindicatelor, ai diferitelor tipuri de școli din învățământul preuniversitar, reprezentanți, deci, ai tuturor factorilor implicați în procesul de formare inițială și continuă a cadrelor didactice.

Seminarul Național s-a constituit potrivit a două criterii: unul, **instituțional** ce a reunit în secțiuni distincte: **1. Universitatea ca furnizor de formare continuă; 2. Inspectoratul școlar, Casa Corpului Didactic, școala; 3. Asociațiile profesionale, asociațiile sindicale, alte organizații non-guvernamentale** și un alt criteriu, **de factură tematică** ce s-a desfășurat pe secțiunile: **Politica în domeniul formării continue a personalului didactic; Structuri instituționale și resurse umane; Curriculum pentru formarea continuă; Cariera didactică în România; Relația formarea inițială - formarea continuă; Evaluarea personalului didactic; Standarde educaționale și standarde ocupaționale.**

Ca și la prima ediție desfășurată anul trecut, Seminarul Național în discuție a beneficiat de rezultatele unei ample investigații, de fapt, un sondaj sociologic realizat și comentat cu rigoare și profesionalism de lector univ. dr. Romiță Iucu de la Universitatea din București și as. dr. Ion Ovidiu Pânișoară, DPPD, Universitatea București, cu privire la problematica formării continue: tehnici de optimizare, puncte forte, puncte slabe (critice), determinarea relațiilor, găsirea resurselor, identificarea instituțiilor.

Într-o alocuțiune interesantă și elevată, prof. univ. dr. Constantin Brătianu, director general al Direcției de învățământ superior și cercetare științifică din MEN, s-a referit la modificările apărute în abordarea conceptuală a problemelor de învățământ în țări europene, în America și la noi, pledând cu însuflețire pentru noi posibile segmente de învățământ și anume: **Învățământ la distanță** și **Învățământ virtual** și, nu în ultimul rând, pentru centrarea învățământului românesc nu pe transferul de cunoștințe spre elevi și studenți ci pe formarea unor modele de gândire în vederea dezvoltării personalității acestora.

Ca moderator al secțiunii: **Relația formarea inițială - formarea continuă** în cadrul căreia au participat inspectori din MEN, inspectori generali, directori de CCD, directori de Departamente de pregătire a personalului didactic din Universități, directori de colegii, am reținut câteva propuneri extrem de interesante cu privire la deontologia profesională, la dezvoltarea carierei, la unele perspective de progres în carieră, la parteneriatul Universitate - colegiu - învățământ preuniversitar.

Acest Seminar Național, și nu numai el, demonstrează că Ministerul Educației Naționale reprezintă poate unicul Minister din România de astăzi care a inițiat, cu adevărat, Reforma. Se vorbește mult în toate domeniile vieții economice, politice, sociale, culturale despre Reformă dar dincolo de cuvinte meșteșugit alcătuite nu se poate constata o primenire de substanță. Excepție, în acest context, credem că reprezintă doar MEN care a gândit o Reformă curriculară la nivel conceptual și ca strategie, elaborate științific, pe termen mediu și lung, ce vor conduce la o „învățare puternică" și la „școli puternice".

Acest Seminar Național relevă - așa după cum sublinia prof. Lucia Gliga, director în MEN, merituosul organizator al acestuia - „ce s-a făcut" în învățământul românesc dar, mai ales, „ce este de făcut", de către „cine", „când " și „cum". Dincolo de modul riguros în care a fost gândit și organizat, acest Seminar de anvergură subliniază o idee prioritară și democratică a MEN, și anume ideea de a-și fundamenta proiectele și deciziile prin consultarea prealabilă a tuturor factorilor implicați și responsabili în învățământul românesc. Și nu este puțin lucru să constați o asemenea strategie în contextul unui marasm managerial cvasi-general.

conf. univ. dr. LIZICA MIHUȚ

„VIAȚA OAMENILOR ARE NEVOIE DE DIMENSIUNEA DATĂ DE CULTURĂ"

Interviu cu violoncelistul englez ROBERT MAX

**** Studii muzicale la Royal Academy of Music - Londra și la Julliard School - New York * Cântă muzică de cameră într-o formație de trio * Dă recitaluri acompaniat la pian, de soția sa * Este profesor la Academia Regală de Muzică din Londra și director muzical la Pro Corda * Face solistică***

– Care este scopul propus de Pro Corda ?

– Organizăm cursuri muzicale pentru tineri cordari și pianiști. Peste 200 de tineri vin, în vacanțele școlare, din Suedia, Israel, Franța, Germania, România, Uzbekistan și Statele Unite, majoritatea fiind însă cei din Regatul Unit. Timp de câte o săptămână, zece zile, ei cântă împreună muzică de cameră, fac orchestră de coarde. Se muncește din greu, cu rezultate foarte bune. Este un proces foarte important pentru orice tânăr muzician. Cu tehnica instrumentală ei vin de acasă, la noi se face muzică, se lucrează la calitatea sunetului, deslușim intențiile compozitorilor. Găsesc că este partea cea mai îmbucurătoare a studiului. Elevii se străduiesc din greu să învețe un instrument, cântă rar, pe la audiții, în fața părinților și în rest nu știu ce să facă cu ceea ce știu.

– Ce părere aveți despre cei patru arădeni participanți la cursurile dv.?

– Sunt foarte buni. Nu obișnuiesc să spun prea des așa ceva. E o plăcere să lucrez cu ei. Sunt dornici să învețe. Tot ceea ce noi le oferim este diferit. Lucrează din greu și, din multe puncte de vedere, sunt un bun exemplu pentru copiii englezi. În ce privește muzica de cameră ascultăm mult, discutăm deschis în grup, lucrăm pe sunet. În muzica de cameră, spre deosebire de solistică, pe parcursul unei lucrări, rolurile se schimbă și sunetul de asemenea. Nu cânți vioara a doua cum ai cânta vioara întâi.

– În școlile noastre muzica de cameră nu figurează între priorități, chiar dacă este un exercițiu excelent de comunicare.

– Nici prin alte părți. La Pro Corda primează muzica de cameră, avem programe precise, avem moment de discuții, de relaxare, toate prilejuri de a face muzică împreună, de a le împărtăși din experiența mea de muzician profesionist.

– Ca artist, pe scenă, ce oferiți publicului și ce așteptați din partea lui ?

– Nu aștept nimic, sper doar să asculte ceea ce facem și să se bucure.

– Cântați astăzi, în primă audiție la Arad, Concertul pentru violoncel și orchestră de Edward Elgar...

– Mesajul său este foarte puternic și direct. Consider că sunt foarte privilegiat venind în România să împărtășesc această muzică, care este foarte aproape de sufletul meu. Experiența este uluitoare. Mesajul pe care-l aduc e că de muzică trebuie să te bucuri și s-o apreciezi. Tehnologia, dezvoltarea economică a acestei lumi nu e totul. Nu-i suficient să-i înveți pe tineri să scrie și să citească. Viața lor are nevoie de dimensiunea dată de cultură. Recunosc, sunt un idealist. Dar fără atenție spre latura creativă a ființei umane, ce rost are dezvoltarea tehnologică. Standardul înalt de viață nu e totul.

– Revenim la Elgar...

– Piesa a fost scrisă în anii 20, când compozitorul era deja în vârstă. Este evidentă viziunea nostalgică asupra vieții.O lucrare lirică cu melodii minunate, bine structurată, cu tonalități ce duc de la tristețe la tragism. Mesajul său universal este accesibil iar valoric lucrarea se situează între primele cinci concerte pentru violoncel. Sper ca publicul arădean să descopere în această seară concertul lui Elgar.

Interviu realizat de DANA TODOR

NOUA CATEDRALĂ VA FI TERMINATĂ PESTE 10 ANI

afirmă pr. Ioan Popa, președintele Comitetului de sprijin

– Părinte Popa - ce semnificație are pentru dv. ziua de 1 februarie 1994?

– Poate nu vă vine să credeți, dar această zi are o dublă și mare semnificație pentru viața mea. Împlinind vârsta de 65 de ani pe data de 31 ianuarie, primul pas spre anul 66 deci **1 februarie 1994** l-am făcut în momentul începerii lucrărilor de construire a noii Catedrale.

– Spuneți-mi vă rog, cine construiește Catedrala: Episcopia sau Comitetul de sprijin?

– La început, P.S. Timotei mi-a încredințat mie construirea noii Catedrale. În acest scop, am format un comitet de sprijin - din credincioși de mai multe profesiuni, care să activeze, în mod benevol, în scopul dat. Mi-a ajutat Dumnezeu să găsesc credincioși foarte valoroși și sufletiști care și-au legat viața lor de construirea acestei Catedrale.

Membrii din acest Comitet în grupuri de 2-3 în frunte cu P.S. Episcop Timotei și cu preoții consilieri am vizitat o seamă de întreprinderi, instituții și agenți economici pentru a ne sponsoriza. De asemenea, mulți directori au fost invitați pe rând în fiecare săptămână, de P.S. Timotei cu sprijinul prețios al d-lui Avram Crăciun, fostul prefect al Aradului, și prin intermediul d-lui prof. Victor Micluța, reprezentantul de atunci al Prefecturii în Comitetul de sprijin, la reședința episcopală, unde s-a discutat pe larg problema construirii noii Catedrale, încât s-a reușit adunarea unor fonduri care să ne permită trecerea la începutul lucrărilor (respectând legile privitoare la deviz, licitație etc.).

Pe parcurs însă, ne-am dat seama că nu Comitetul de sprijin este chemat să construiască această Catedrală, deoarece noi nu suntem persoană juridică ci un simplu comitet care să sprijine benevol instituția care singură este îndreptățită la aceasta, adică Episcopia.

Deci Episcopia construiește noua Catedrală, iar noi numai o sprijinim. În acest scop Episcopia prin P.S. Episcop Timotei, pr. I. Bupte, vicarul Episcopiei, și pr. S. Mladin, secretarul Episcopiei, se ocupă direct de construirea noii Catedrale, iar noi îi sprijinim.

– Acum, de exemplu, cum îi sprijiniți?

– Acum activăm pe două fronturi: în primul rând, pe linia Comitetului de sprijin, continuând vizitele de care am pomenit mai sus, prin care suntem sponsorizați și angajând salariații pe baza unor adeziuni prin care ei consimt ca lunar să li se rețină o anumită sumă hotărâtă benevol pentru Catedrală. Aceste sponsorizări și contribuții lunare, se virează în contul Catedralei care este separat de al Episcopiei și care nu se folosește decât exclusiv pentru achitarea lucrărilor pe baza situației de lucrări, verificată de Episcopie prin diriginte de șantier.

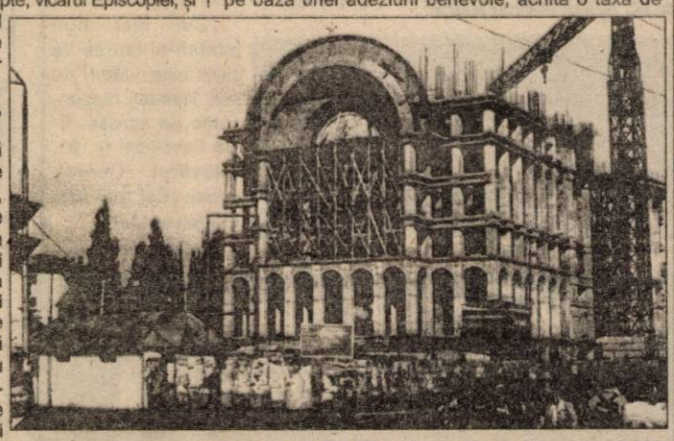

În al doilea rând, activăm pe linia Fundației Pro Catedrala. Ajungând la concluzia că o Fundație este mai bine receptată în fața clasei mijlocii a societății, decât un simplu comitet de sprijin. În luna noiembrie 1998 s-a înființat această Fundație, meritul îi aparține d-lui prof. Iustin Cornea. Inițiatorii acestei Fundații suntem toți membrii Comitetului de sprijin iar președinte este P.S. Episcop Timotei.

Membru al fundației poate fi orice credincios, care pe baza unei adeziuni benevole, achită o taxă de înscriere de 50.000 lei și o cotizație lunară de 20.000 lei. Se primește un carnet de membru în care se înscriu toate cotizațiile și donațiile, acordate exclusiv pe bază de chitanță. Această Fundație este persoană juridică și are cont la bancă. Sumele adunate de membrii fondatori pe bază de chitanță se depun la casieria Episcopiei și apoi în contul Fundației cu scopul exclusiv de a se vărsa în contul Catedralei.

– Dvs. care după câte am înțeles ați fost contabilul Comitetului de sprijin timp de trei ani, iar acum sunteți și contabilul Fundației, ne-ați putea spune ce segmente ale societății constituie ponderea în adunarea fondurilor?

– Ponderea o constituie întreprinderile care au în fruntea lor directori credincioși și agenții economici. Dar în aceeași măsură și contribuția credincioșilor, în special muncitorii și pensionarii.

– Ne puteți spune când noua Catedrală va fi sfințită?

– Unii zic că ar mai fi necesari 5 ani de zile. Eu zic că aceasta depinde de situația economică a țării și a credincioșilor. Având în vedere însă multele lucrări ce trebuie executate: finisarea interioară și exterioară, pictura, iconostasul, mobilierul, clopotele, locuințele pentru personalul de serviciu etc. eu zic nu mai puțin de 10 ani.

– Ce ați dori să adresați donatorilor?

– În primul rând în numele Comitetului de sprijin doresc să mulțumesc tuturor donatorilor să ajungă cu sănătate și bucurie să vadă ziua când această măreață Catedrală va fi terminată. De asemenea, așa cum la începutul activității sale, Comitetul de sprijin a promis, că numele tuturor donatorilor înscrise în registrele noastre vor fi așezate sub altarul noii Catedrale, pe care zilnic se va săvârși Sf. Liturghie, ei vor fi pomeniți - ca și ctitori - sute și sute de ani cât va dăinui această Sfântă Catedrală și după trecerea noastră în veșnicie.

A consemnat V. FILIP

„DE PUBLIC NU POȚI SĂ ÎȚI BAȚI JOC"

MARIANA TOFAN *s-a născut în 9 iulie 1972, este din Bistrița și a terminat Actoria la Târgu-Mureș, promoția 1996. A fost 3 ani actriță a Teatrului Dramatic din Brașov, iar din noiembrie 1999 este angajată la Teatrul de Stat din Arad. Până acum a jucat pe scena arădeană în spectacolele lui Ioan Peter,* **Viflaim** *și* **De limpede luna**, *și în* **Mușchetarii... măgăriei sale** - *spectacol care a avut premiera de curând. Născută în zodia Racului, cu ascendent în Leu, Mariana Tofan este de o sinceritate uimitoare, temperamentală, debordând de vitalitate. Iar până acum nu a avut nici o cronică proastă.*

– Ce te-a determinat să faci teatru?

– Ioan Peter m-a determinat să fac teatru.

– Cum adică?

– Păi eu am terminat liceul în '90, mama voia să mă facă economistă - ca pe ea, tata silvicultoare - ca pe el. Eu voiam să dau la teatru, nu m-au lăsat, că asta nu e o meserie. Atunci am făcut un compromis și am dat la Filozofie la Timișoara. Am intrat fără probleme, dar eu le-am spus că nu mă duc și că în anul următor tot dau eu la teatru. În decembrie, l-am cunoscut pe Ioan Peter, el era student în anul I la Actorie, și - copil timid ce eram - m-am dus la el și i-am spus că vreau să dau la teatru. Nu mă prea țineam eu de treabă, dar, oricum, m-am trezit că am intrat. Însă era cu totul altceva față de ce mi-am imaginat eu, și nu am putut suporta asta. Eram hotărâtă să-mi scot dosarul și să plec acasă. Până la urmă mi-am amânat anul medical și când am reînceput, a fost mai bine.

– Ce roluri ai avut în facultate?

– De toate. Dar eu aveam doar 5 la Actorie - din cauză de purtare. Trebuia să facă o rubrică separată de purtare, să nu amestece lucrurile. Eu eram oricum obișnuită - în liceu am avut și 2 la purtare... Dintre rolurile din facultate, cei mai drag îmi e Rebeca din **„Vrăjitoarele din Salem"**. Era un rol de compoziție - o babă de 80 de ani. Mie nu mi-a ieșit decât de vreo 60, dar la 23 de ani ai mei, e o chestie. Eu m-am declarat mulțumită. Mai mult, am fost revelația facultății. Până atunci, nici nu îmi prea pasa - mă vedeau doar colegi, profesori. Dar când am ieșit la public a fost altceva. De public nu poți să îți bați joc. De fapt de asta am dat la teatru, pentru că simțeam că îm ceva în suflet pe care să-l dăruiesc oamenilor. Asta înseamnă actorie - să dai din preaplinul sufletului tău. Și atunci nu mai

poți să iei lucrurile în ușor. Cu acel rol, pentru prima dată, mi-am făcut treaba bine.

– Ce roluri crezi că ți se potrivesc? Ce roluri ți-ai dori să joci?

– Eu mi-aș dori regizori buni care să știe în ce să mă pună să joc. Și, cu toată modestia de care sunt în stare, chiar cred că aș putea să joc orice. Ce mi-aș mai dori, ar fi să fac parte dintr-o asemenea echipă, încât să iasă un spectacol genial. Toate spectacolele geniale de-a lungul vremii s-au datorat unei echipe nemaipomenite și regizorului care a știut să creeze acea echipă. Fără orgolii și individualisme de doi lei.

– Cum ar trebui să fie un regizor?

– Inteligent. Dacă e inteligent, am și încredere în el.

– Crezi că o actriță trebuie să fie frumoasă?

– Nu. Sunt multe femei urâte, care când urcă pe scenă - scena are o chestie a ei, n-am să pot să o explic probabil niciodată - se transfigurează. Dacă lucrurile vin din suflet, te înfrumusețează fantastic. Pe scenă ți se vede sufletul.

– Te interesează părerea celorlalți despre tine?

– Singurul sistem de referință pentru mine e Biblia, creștinismul, Iisus și Dumnezeu. Aceste valori sunt singurele valabile și imuabile. Restul nu mă interesează. E adevărat că trebuie să ai grijă la imagine, la ce spui în public; n-am răbdare de chestii din astea. Cine mă place așa, foarte bine, cine nu - asta e. Nu pot să plac la toată lumea. Iar eu cred că valoarea, mai devreme sau mai târziu, tot iese la suprafață.

– Cum ai defini talentul?

– Talentul ți l-a dat Dumnezeu, și nu ai nici un merit în asta. Cât timp ai sufletul curat, după ce ți-ai murdărit sufletul, Dumnezeu ți-l ia. Nu-l mai meriți. Pentru că asta înseamnă talent - să dai din preaplinul sufletului tău care e curat.

– Ce citești?

– Tot. Orice. De la romane polițiste, până la filozofie. Uite, Steinhardt - „Dăruind voi dobândi". Cartea asta aș face-o cadou tuturor oamenilor.

– Cum te-ai defini?

– Fiind colerică, eu când văd nedreptate, văd roșu în fața ochilor. La fel cu lipsa de logică și de bun simț. Și să nu se atenteze la libertatea mea, interioară și exterioară, că îmi pierd orice uz al rațiunii. Mie să nu îmi spună nimeni ce să fac cu viața mea, cu meseria mea, cu gândurile și sentimentele mele. Și sper să-mi ajute Dumnezeu să rezist așa până la capăt. De asta, peste tot pe unde merg, creez conflicte.

– Și nu te deranjează asta?

– Nu, chiar îmi place.

– Ce te atrage la un bărbat?

– Multe. Dar trebuie să fie frumos. De exemplu, îmi plac Peter O'Toole, Sean Connery, Val Kilmer, dar nu îl suport pe „frumosul" Brad Pitt... Nu aș putea defini ce mă atrage la un bărbat. Cred că trebuie să mă domine psihic, ceea ce cu mine e foarte greu. Să mă facă să îl respect.

– Cum te vezi peste 25 de ani?

– La 55 de ani, eu o să arăt mai bine ca acum, și o să am iubit de 25 de ani. Știu eu că așa o să se întâmple.

CĂTĂLINA LATU

Tineri care își depășesc condiția

„VIAȚA, ÎN SINE, E O LUPTĂ"

Cornel Ștefan Uhrec s-a născut în urmă cu 19 ani în orașul Rădăuți, județul Suceava. În prezent, tânărul este elev la unitatea postliceală, anul I, din cadrul Centrului Școlar de nevăzători și ambliopi Arad - profil balneo-fizioterapie. După dialogul avut cu un psiholog, cu ocazia unei călătorii întreprinse acum câțiva ani prin țară, Cornel a renunțat la complexele acumulate până atunci legate de handicapul său vizual. Încă de mic, băiatul a fost atras de muzică. A început să pătrundă pe tărâmul acestei arte, fredonând partituri folclorice autentice. La vârsta de 12 ani, un profesor de muzică din Târgu Frumos l-a convins că are voce. Pe urmă Cornel a început să abordeze melodii pop. În ultimul timp a participat la o seamă de concursuri de gen. Cornel este cursant - anul I al Școlii Populare de Artă - secția canto - la clasa profesoarei Claudia Stesco. Băiatul consideră că cel mai răsunător succes în muzică l-a înregistrat anul trecut la festivalul POP-STAR, desfășurat la Arad, când a urcat pe treapta a treia a podiumului de premiere. În vara trecută, la concursul de muzică de la Amara, ambițiosul solist a cunoscut gustul amar al primei înfrângeri în domeniu. Nu a reușit să treacă de faza de preselecție. Crede, însă, că s-a aflat într-o împrejurare ghinionistă. Organizatorii au avut probleme cu sonorizarea încă de la începutul concursului. Aparatura a funcționat lamentabil. „Parcă gazdele au dorit să testeze sonorizarea pe vocea mea. A fost, totuși, un eșec constructiv pentru mine. Din acel moment am ajuns la concluzia că trebuie să lupt cu înverșunare pentru a atinge piscurile desăvârșirii artistice. Viața, în sine, e o luptă", ne-a spus Cornel Uhrec. Este fascinat de muzica pop lentă, gen blues. Și-a ales doi idoli naționali: Cătălin Crișan și Cristian Faur. Pe cel din urmă pop-star îl admiră pentru că „pune tot sufletul în creațiile sale". Cornel îi admiră, de asemenea, pe Julio Iglesias și pe Toto Cutugno. În fine, tânărul adoră muzica ușoară, cu o linie melodică și versuri, care inspiră iubire. Are trei năzuințe: să participe la o ediție a tradiționalului festival de muzică pop de la Mamaia, să urmeze o facultate de limbi străine (franceza - italiana) și să viziteze, într-un viitor nu prea îndepărtat, Italia, fiind atras din fragedă copilărie, de cultura acestei țări.

FLAVIUS NĂSTĂSACHE

140 DE LOCURI DE MUNCĂ DISPONIBILE

...ția Județeană de Ocupare și Formare Profesională (AJOFP) ne-a informat cu privire la situația locurilor de muncă vacante la data de 31 ianuarie 2000:

● agent asigurare 8; agent turism 5; confecționer îmbrăcăminte 50; confecționer încălțăminte 20; consultant asigurări 25; consultant financiar asigurări 10; croitoreasă 1; dispecer dirijare la sol 1; economist 1; inginer electronist 1; inginer-șef atelier 1; instalator sanitar și de încălzire 5; măcelar-mezelar 2; mecanic avion 1; revizor tehnic auto 1; secretară 1; șef birou financiar contabil 1; tâmplar 1; tinichigiu auto 1; vânzătoare 4

Pentru zilele următoare sunt 140 de locuri de muncă disponibile, din nu mai puțin de 20 de meserii. Pe cei ce doresc să-și găsească un serviciu îi informăm că de această dată oferta de mai sus vizează angajarea (pentru toate posturile) cu contract de muncă.

N. O.

CONCURS

CEL MAI BUN PRIETEN AL TĂU

Hy-Ration **Eagle Pacific**

ÎNTREBARE: *În ce cartier se află magazinul „Purina"?*

Cele trei mari premii sunt oferite de **SC Speed Partner Nădlac** (telefon 094-631008 și fax 057/473665).

Răspuns: _____

Nume: _____

Prenume: _____

Adresă: _____

Telefon: _____

Cel mai bun prieten al tău se va simți bine alături de noi! Trimiteți răspunsurile pe adresa: B-dul Revoluției nr. 81, Adevărul - Tineret, pentru **„Cel mai bun prieten al tău!"**.

CÂȘTIGĂTORUL CONCURSULUI DE CULTURĂ GENERALĂ

Câștigătorul primei ediții a concursului de cultură generală realizat de ziarul „Adevărul" în colaborare cu Editura Niculescu este (prin tragerea la sorți a răspunsurilor bune) Radu Timoște, str. P. Libertății, nr. 45, loc. Păncota, jud. Arad, în vârstă de 19 ani.

Fericitul câștigător este invitat la sediul redacției „Adevărul", în dimineața zilei de joi.

Inedit!

CONCURS DE CULTURĂ GENERALĂ

Ziarul **„Adevărul"**, în colaborare cu **Editura Niculescu** vă provoacă la un concurs de cultură generală. Răspunzând la întrebările noastre veți putea intra în posesia premiilor oferite de editura **„Niculescu"**, premii ce constau în pachete cu cărți, ultimele apariții ale editurii sus amintite.

Completați talonul de mai jos, răspundeți corect la întrebare și trimiteți talonul împreună cu răspunsul pe adresa redacției Adevărul, B-dul Revoluției nr. 81, pentru concursul de cultură generală.

Întrebare: ***Ce mare poet român a fost numit „poetul pătimirii noastre"?***

Talon

Nume _____ Prenume _____

Adresa _____

Vârsta ___

Profesie _____ Telefon _____

CÂȘTIGĂTORII CONCURSULUI „CEL MAI BUN PRIETEN AL TĂU"

PREMII DE MILIOANE OFERITE DE PURINA EAGLE ȘI HY-RATION PRIN SPEED PARTNER

Câștigătoarea concursului **„CEL MAI BUN PRIETEN AL TĂU"** din această săptămână este: **Corina Enache, str. G. Enescu, nr. 36, jud. Arad. loc. Nădlac.**

Fericita câștigătoare este rugată să se prezinte vineri, la magazinul **„PURINA" - SPEED PARTNER**, din Aradul Nou (Calea Timișorii - lângă magazinul **„TOP GUN"**, între orele 9,00-16,00 pentru premii. Ridicarea premiilor se va face în baza buletinului de identitate, premiile reprezentând hrană pentru câini, respectiv pisici.

Invitatul nostru

„MĂ SIMT EXTRAORDINAR LA ARAD"

● Susține baschetbalistul Cătălin Burlacu (B. C. West Petrom)

Marți a fost oficializat, în urma ședinței desfășurate la sediul Federației Române de Baschet, transferul jucătorului ieșean Cătălin Burlacu la B. C. West Petrom Arad. Baschetbalistul se antrenează alături de petroliști de două-trei săptămâni. El s-a aflat în tribunele Sălii Sporturilor „Victoria" la meciul susținut cu echipa piteșteană, sâmbăta trecută, meci încheiat cu victoria arădenilor. În mod vizibil, Burlacu a trăit intens disputa celor două formații și s-a bucurat de succesul baschetbaliștilor noștri. În pauza întâlnirii, noua achiziție a grupării pregătite de Dragan Petricevici ne-a acordat un amplu interviu. Sperăm să vă trezim interesul, dat fiind faptul că este vorba de un jucător valoros, care poate contribui la urcușul baschetului masculin arădean.

– De ce ai ales Aradul?

– Am venit la Arad pentru că aici există o echipă tânără și frumoasă. A contat, de asemenea, că am mai lucrat cu antrenorul Petricevici, la Iași. Îl cunosc bine și știu că dorește întotdeauna performanță, indiferent unde activează. Este unul dintre cei mai mari antrenori ai momentului, din România.

– Pe ce perioadă ai semnat?

– Pentru un an și jumătate. Mai exact pentru etapele rămase din acest sezon, plus campionatul următor.

– Cum te înțelegi cu colegii de echipă?

– M-am integrat bine în colectiv. Îi cunosc pe jucători din trecut, am găsit la Arad înțelegere, căldură și oameni deosebiți. Nu a fost greu să mă acomodez. Sunt obișnuit și cu ideile tactice ale „principalului" Petricevici.

– Unde ești cazat?

– La hotelul „Petrom Residence".

– Vei debuta cu Socedul, în deplasare.

– Așa este. Regret că nu am posibilitatea să debutez în fața propriilor suporteri, dar nu am de ales.

– Arădenii vor să știe (cât) mai multe despre tine.

– Sunt născut la Iași. Practic baschetul de la vârsta de 14-15 ani. Cu Poli Moldrom, după perioada junioratului, am devenit medaliat cu bronz în campionatul intern. De doi ani de zile sunt component al „națională" de seniori. Doresc să mă antrenez cu seriozitate și în continuare. Punctul forte al jocului meu ar fi tenacitatea sub panou. Fiind pivot, sunt un baschetbalist luptător. Nu excelez în schimb, la aruncările de la distanță. Am 22 de ani și o înălțime de 2,08 m.

– Pe ce loc apreciezi că se va clasa West Petromul?

– Cred că vom obține o medalie. Cu puțină șansă, am putea juca finala. Nu concep alt obiectiv.

Foto: AL. MARIANUT

– Cum simți pulsul Aradului?

– Nu sunt pentru prima dată aici. Vara trecută am fost la Arad în pregătiri, cu lotul național, o lună de zile. Atmosfera este extraordinară. Situație firească, căci orașul are două echipe de înalt nivel. S-a creat o emulație de bun augur.

– Din ce considerente părăsești clubul moldav?

– Am depus un memoriu la Federație, în care prezentam nefericita conjunctură de la Iași. Nu am primit salariile în lunile noiembrie și decembrie. Mai mult, nici nu aveam carte de muncă. Așa încât, voi fi declarat jucător liber de contract (n. a. - după cum menționam, acest lucru s-a și întâmplat).

A consemnat
ADRIAN HĂRȚĂU

Victorie „tricoloră" în turneul din Cipru

ROMÂNIA - LETONIA 2-0 (1-0)

Ieri după-amiază, la Paphos, în Cipru, a debutat turneul internațional de fotbal - cu caracter amical - la care participă nu mai puțin de opt echipe. Printre acestea și selecționata României, care a învins, în prima partidă, „națională" Letoniei, cu scorul de 2-0 (1-0). Au marcat: Roșu - min. 18 și M. Niculae - min. 69. În min. 73, Lupescu a văzut cartonașul roșu, pentru ca după doar trei minute aceeași soartă să o aibe și letonul Zerlinsky.

Emerich Ienei - la redebutul la cârma „tricolorilor" - a trimis în teren următorii jucători: Prunea - Fl. Dumitru, Fl. Bătrânu, Lupescu, Crivac - Fl. Petre (min. 77 - Mutică), Hâldan, Măldărășanu, Roșu (min. 90 - P. Stoica) - M. Niculae, Mihalcea (min. 88 - Mara).

Celelalte partide s-au încheiat cu următoarele rezultate: Armenia - Moldova 1-1, Cipru - Lituania 2-1, Georgia - Slovacia 2-0.

În următoarea rundă, care se va desfășura vineri, România va întâlni selecționata Georgiei, adversar care - foarte interesant - „tricolorii" îl au și în preliminariile pentru C.M. de fotbal, din anul 2002.

LEO SFÂRA

UTA A PIERDUT CU REGGIANA

Ieri după amiază, la Reggio - Emilia, pe stadionul „Giglio", având o capacitate de 40.000 de locuri, formația gazdă, Reggiana (C1) a trecut de UTA, cu scorul de 2-1 (1-1). Scorul a fost deschis de arădeanul Ad. Popescu, în min. 14, însă în min. 38 gazdele au egalat. Cu zece minute înainte de finalul partidei, Reggiana a marcat și și-a trecut în cont victoria. Meciul a fost unul modest, ambele formații fiind destul de discrete.

Lorenzo Rubinacci a trimis în teren următorii jucători: Pap (Huțan) - Diaconescu, Botiș, Panin (Demian), Găman (Baciu), Crăciunescu (Ciubăncan) - Mărginean (Bogoșel), Almășan, Ikpe (Ciba, Drida) - Ad. Popescu, Kent (Fritea).

Astăzi, juniorii UTA-ei vor întâlni pe omologii lor de la Palma Nova, o echipă din campionatul interregional din Italia.

LEO SFÂRA

BILETE LA MECIURILE DE BASCHET

Având în vedere că miercuri, 9 februarie 2000, se desfășoară în Sala Sporturilor „Victoria" din Arad meciurile de baschet **West Petrom Arad - Dinamo București** și **BC ICIM Arad - Someșul Dej**, pentru a evita orice incidente, biletele se pun în vânzare la casieria Sălii sporturilor, începând cu data de 3 februarie. Prețul unui bilet este de 20.000 lei și 10.000 pentru studenți și elevi. În ziua meciurilor nu se mai vând bilete.

DUPĂ SUPERBOWL, LA PUȘCĂRIE!

Marele Ronaldo începe să vorbească - deja - despre „un moment dificil". Accidentat, încă de anul trecut, atacantul echipei Inter Milano mai are de stat câteva luni în afara gazonului și spune că va face tot ce este posibil să își recapete forma fizică și nu se gândește la retragere. Tot Ronaldo mai spune că - actualmente - traversează „un moment dificil" din punct de vedere profesional, dar cum și „magicianul" Pele a trecut prin așa ceva - după care a revenit „en-fanfare" - de ce nu ar face-o și el? ● Incredibil, dar adevărat, Ministerul Protecției Mediului din Egipt a solicitat despăgubiri de 1,5 milioane de dolari, pentru pagubele provocate de raliul Dakar 2000. Plângerea făcută la Parchetul General, împotriva lui Rami Siang - în calitate de organizator - specifică faptul că nu s-a stabilit pentru caravana autoturismelor un traseu care să evite trecerea prin rezervația de la Wadi El Rayyane, precum și prin colina Gabal el Dowwara, formată din roci poroase, încălcând, astfel, interdicția ministerului de resort. Halal! ● Marți seară, în Franța, cele mai bune patru echipe din prima divizie de fotbal și-au dat întâlnire în cea de a XXIV-a etapă din campionat. Astfel, lidera clasamentului, A.S. Monaco, a trecut de Paris Saint Germain, cu scorul de 1-0, golul fiind marcat de internaționalul Trezeguet, în min. 84. Tot pe final de meci a înscris un alt component al națională

Bursa știrilor

„cocoșului galic", Guivarc'h - pentru Auxerre, acesta semnând victoria echipei sale, cu patru minute înainte de final, în derby-ul cu campioana entitre, Bordeaux. Chiar dacă restul meciurilor din această rundă s-au disputat aseară târziu, în clasament, pe primul loc rămâne A.S. Monaco, cu 52 puncte, la zece distanță de locul 2, pe care se află Auxerre. Podiumul este completat de P.S.G., care are doar 41 de puncte. ● Enzo Bianco - ministru de interne, Giovanna Melandi - ministrul delegat al Sporturilor și oficiali din conducerea Federației de Fotbal din Italia au pus la cale - marți - sancționarea cluburilor din II Calcio ai căror suporteri vor recidiva în manifestări antisociale. Înțelegerea a fost făcută pentru a preîntâmpina afișarea bannerelor cu sloganuri rasiste și fasciste la partidele din campionatul italian de fotbal. Totul a pornit de la fanii neo-naziști ai echipei Lazio Roma, care au afișat - duminică - la meciul împotriva formației Bari, bannere pe care stătea scris „Onoare tigrului Arkan", cât și cruci celtice și un portret al dictatorului italian Benito Mussolini. ● Jucătorul de fotbal american Ray Lewis a fost arestat, marți, de poliția din Atlanta, sub acuzația de ucidere a două persoane, într-o dispută care a avut loc după Superbowl-ul de duminică. Trupurile înjunghiate ale celor două persoane, în vârstă de 24 și 21 de ani, au fost găsite - luni dimineața - într-un club de noapte din Atlanta. Jucătorul lui Baltimore Ravens are 24 de ani și i-a fost refuzată eliberarea pe cauțiune. Ray Lewis riscă o condamnare pe viață. Hm!

LEO SFÂRA

COMERA ARAD - ECHIPA PAȘILOR MĂRUNȚI

Printre puținele formații ce nu au grija zilei de mâine în ceea ce privește banii, Comera Arad, la primul sezon în „D", și-a propus un obiectiv îndrăznet și anume promovarea în doi-trei ani pe scena diviziei C. Deși la jumătatea campionatului se află pe locul 12, „constructorii" sunt lipsiți de orice emoții pentru finalul acestui sezon, o poziție în prima parte a ierarhiei fiind la îndemâna echipei antrenate de Viorel Purcel.

Pentru a fi sigură de realizarea acestui obiectiv, Comera a sunat adunarea încă din a treia zi a noului an. După reacomodarea la efort, în data de 8 ianuarie s-a plecat într-un cantonament în stațiunea Geoagiu-Băi, în județul Alba. Aici, antrenamentele „constructorilor" s-au bazat pe îmbunătățirea condiției fizice, exerciții de forță și dexteritate și nu în ultimul rând, pe ședințe tehnico-tactice. La sfârșitul pregătirii centralizate, Comera a disputat o partidă amicală în compania divizionarei B, Apulum Alba Iulia. Deși au făcut un meci bun, arădenii a trebuit să se recunoască învinși cu scorul de 4-1, golul Comerei purtând semnătura lui Roland Balaj.

Din data de 17 ianuarie, pregătirile au continuat la baza sportivă de la Șofronea, bază ce a fost concesionată Comerei pe o perioadă de 20 de ani. Lotul condus de Viorel Purcel și Nicolae Ardelean a suferit unele modificări prin renunțarea la jucătorii Van, Roman, Grecu și Caia și „încorporările" aproape sigure ale lui Săndulean (Unirea Sântana), Fador, Gherase (ambii de la Motorul Arad) și Popa (Frontiera Curtici). Aceștia din urmă s-au alăturat mai vechilor: Măduța, Lăzăreanu, Ionuț (portari) - N. Ardelean, Lețu, Pușcaru, Vidican, Fekete, Sandu, Todea, Olariu, C. Ardelean, Joldea, Botezatu, Balaj, Ghimbir, Bangău, Stein (jucători de câmp).

La finele săptămânii viitoare, Comera va pleca pentru 3 zile la Arieșeni, unde este perfectat un amical cu liderul la zi al diviziei D - Hunedoara, Cazino Ilia. Pe rol mai este și o partidă împotriva „șoimilor" din Pâncota, care s-a tot amânat de la o zi la alta din cauza epidemiei de gripă ce i-a „doborât" pe unii jucători pâncotani.

Despre ambițiile Comerei, tehnicianul Viorel Purcel ne-a declarat: **„Anul acesta urmărim crearea unei echipe competitive care, încetul cu încetul, să atace locurile fruntașe ale diviziei D. Sunt mulțumit atât de noile achiziții din cadrul lotului cât și de stagiul de pregătire din această iarnă."**

CĂLIN MNERIE

STOICIKOV NU VA JUCA PÂNĂ LA VARĂ

Procuratorul FIFA, Ioan Becali, a declarat, miercuri, că Hristo Stoicikov nu va putea evolua ca jucător la formația Universitatea Craiova, deoarece mai are contract cu echipa japoneză Kashiva Reysol pînă pe data de 30 iunie, dar a adăugat că fostul internațional bulgar ar putea antrena echipa română.

Stoicikov se va întîlni, joi, în România, cu acționarul principal al clubului Universitatea Craiova, George Ilinca și cu Ioan Becali pentru a discuta despre posibilitatea de a prelua în calitate de antrenor formația olteană. Procuratorul FIFA a precizat că, în ultimile două săptămîni, a purtat discuții cu Stoicikov, care și-a manifestat dorința de a antrena în România. Procuratorul român a adăugat că, în cazul în care Stoicikov va deveni antrenorul formației craiovene, acesta va semna un contract de minim 6 luni. "Stoicikov mi-a spus că vrea să antreneze pînă îi expiră contractul, iar după aceea ar putea să evolueze și ca jucător", a spus Becali. Procuratorul român a precizat că actualul antrenor al formației Universitatea, Emil Săndoi, nu va părăsi gruparea din Craiova.

Meci amical

UTA JUNIORI - PĂULIȘANA PĂULIȘ 3-3

Pentru divizionara „D" au marcat: Nicoară, Gherga și Voinea.

Antrenorul Păulișanei, Mihai Petcuț, a început jocul în formula: Bujor - Panin, Borugă, I. Petcuț, Ungureanu, Gherga, Nicoară, Bulzan, Sinescu, Ilion, Voinea. AU MAI JUCAT: Ceh, Arginfaru și Mircu.

Următorul joc amical al echipei din Păuliș este programat sâmbătă dimineață, în compania CPL-ului.

ATENȚIE AGRICULTORI!

PROD AGRO BIAN

O recoltă mare și de calitate puteți obține numai dacă realizați o tehnologie de înalt nivel.

Pentru aceasta **S.C. PRODAGRO BIAN S.R.L.** ARAD, str. Bicaz nr. 6, vă pune la dispoziție cele mai performante semințe, produse fitosanitare și îngrășăminte la un preț accesibil.

- **semințe porumb, floarea-soarelui, soia** - hibrizi PIONEER (HELGA, CLARICA, RAISSA, EVELINA, MARISTA, STIRA, VASILICA, PURA, COLOMBA, FLORENCIA, CORIL BERIL, NIBIL, LUCIL, NIKIR)
- **erbicide pentru toate culturile de câmp și legume** (GUARDIAN, HARNESS, ROUNDUP, FRONTIER, MERLIN MIX, BUCTRIL, ICEDIN, S.D.M.A., ONEZIN, STOMP, AFALON, SENCOR, PROMETREX, TRIFLUREX etc.)
- **substanțe de tratat solul, semințele și în vegetație**, pentru răsadnițe, sere, solarii, câmp (PREVICUR, CAPTADIN, SINORATOX, CARBETOX, MERPAN, FOLPAN, ALIETTE, ROVRAL, DITHANE, CURZATE, RIDOMIL, PIATRA VÂNĂTĂ, TURDA CUPRAL, POLYRAM, PATAFOL, SINTOGRILL, LINDANE VITAVAX etc.)
- **semințe de legume la plicuri**
- **îngrășăminte chimice:** complexe, azotat.
- **furaje concentrate**
- **tratament de iarnă la pomi** (US 1, POLISULFURA DE BARIU)

FOARTE IMPORTANT!

Plata se poate face în bani, produse agricole (porumb, grâu, orz, orzoaică, soia etc.) și cupoane.

Produsele pot fi cumpărate de la depozitul din Aradul Nou, str. Bicaz nr. 6 (în spatele Fabricii Pepsi-Cola-Prigat) sau de la magazinele firmei din: Pecica, Nădlac, Aradul Nou, Lipova, Chișineu Criș, Șiria, Ineu, Beliu, Sebiș, Gurahonț, Salonta.

(1287263)

Informații la telefon 057/288-306

◆ Dealer autorizat al UZINEI DACIA PITEȘTI ◆ Service autorizat de Registrul Auto Român

DACIA

S.C. „AUTOSERVICE CÂMPUL LINIȘTII ”S.R.L.

Câmpul Liniștii, Nr. 1 (vizavi de Vama de interior Arad)

Telefoane: 247535; 092-826559; 092-349071; 212959

Singurul SERVICE din Arad care VĂ ONOREAZĂ COMENZILE ÎN 7 ZILE

- Asigurăm reparații la autoturismele în garanție și postgaranție
- Înmatricularea autoturismelor cumpărate
- Montăm profesional sisteme de alarmă și închidere centralizată
- Echipăm autoturisme cu radiocasetofoane PIONEER și BLAUPUNKT

NOU MONTĂM SUPRASTRUCTURI DACIA 1304-1307

(659243

Firma autorizată pentru vânzare-service

Case de marcat fiscale

OPTIMA GERMANIA

SAPEL ITALIA

Oferim soluția Optimă ... fără codificarea produselor

... asigurăm service și la Raxon

S. C. READY SRL Arad TEL/FAX: 272727

str. Vicențiu Babeș, 22A

BIROTICĂ

Leximis Șplaiul Gen. Gh. Magheru Bl. 329B (Micalaca) Tel./Fax: 057/270111; 270100, Arad

Distribuitor autorizat de CALITATE

- SEIFURI
- APARATE DE NUMĂRAT BANI
- DETECTOARE DE BANCNOTE FALSE

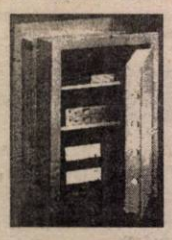

SIGURANȚĂ

SOCIETATEA COMERCIALĂ PASTORALA S.A.

cu sediul în Arad str. Tribunul Dobra nr. 4

Organizează licitație publică cu strigare, conform prevederilor O.U.G. nr. 88/1997 modificată prin Legea nr. 99 din 1999 și a normelor metodologice de aplicare aprobate prin H.G. nr. 450/1999 pentru vânzarea activului

Denumirea activului	Obiect de activitate	Adresa activ	Preț de pornire lei
Atelier mecanic Curtici	Reparații utilaje prestării servicii	Curtici f.n.	950.000.000

În prețul de pornire TVA este inclus.

Licitația ava avea loc în data de 24 februarie 2000 la ora 11,00. Dosarele de prezentare a activului pot fi procurate zilnic contra sumei de 400.000 lei de la sediul S.C. Pastorala S.A. Arad în perioada 08.02.2000 - 23.02.2000, între orele 8-13.

Relații privind activul ce urmează a fi vândut se pot obține la d-na Andrei Ana, telefon 057/280524, între orele 8-13.

Pentru participare la licitație, ofertanții vor depune la sediul societății, până în ziua de 23.02.2000 ora 11, documentele prevăzute de către legislația în vigoare, precum și dovada achitării contravalorii dosarului de prezentare.

Participanții vor depune la casieria societății taxa de participare de 400.000 lei și garanția de 3% din prețul de pornire a licitației.

Valoarea terenului aferent activului este inclusă în prețul de pornire a licitației.

(4932433)

PUBLICAȚIE DE VÂNZARE

Anul 2000 luna februarie ziua 07

În temeiul art. 55 din OG 11/1996, privind executarea creanțelor bugetare, se face cunoscut prin prezenta că în ziua de 07 februarie 2000, orele 11, în localitatea Vladimirescu, str. Gării FN, la secția Vladimirescu a SC Servagromec SA, se vor vinde prin licitație publică următoarele bunuri mobile, aparținând debitorului mai sus-amintit:

Denumirea bunului mobil	Prețul minim de la care se pornește licitația, în conformitate cu art. 57, alin. 1 din OG 11/1996
1. Autoturism Dacia 1310	4.515.300 lei
2. Autoturism ARO 244D	19.905.300 lei
3. Tractor agricol U 650 M	16.081.200 lei
4. Tractor agricol U 650 M	18.387.000 lei
5. Tractor agricol A 1800 A	8.085.600 lei

Raportul de expertiză tehnică se poate consulta zilnic la sediul Administrației Financiare Arad, Serviciul colectarea veniturilor, cam. 26, între orele 8-10, precum și la sediul debitorului din str. M. Kogălniceanu, nr. 22.

AU ÎNCEPUT ÎNSCRIERILE ÎN PAGINI AURII DE ARAD,

A DOUA EDIȚIE!

Pagini Aurii, a doua ediție de Arad, se va afla la îndemâna tuturor celor care sunt interesați de afaceri în Arad și tuturor celor pentru care informația e o forță.

Pagini Aurii, a doua ediție de Arad.
Înscrie-te și afacerea ta va fi o victorie de răsunet!

Pagini Aurii

- Ghidul complet al persoanelor juridice din Arad.
- Cuprinde lista oficială a abonaților telefonici din Arad.
- Cea mai bună clasificare.
- Ușor de consultat.
- La îndemâna clienților 24 de ore pe zi, 365 de zile pe an.
- Distribuit gratuit.

ÎNSCRIE-TE ACUM!

Pentru mai multe informații, contactați-ne telefonic la (01) 20.20.900 și (056) 19.40.49 sau vizitați-ne la www.paginiaurii.ro

PAGINI AURII GOLDEN PAGES

Ești în Pagini Aurii, deci exiști.

S.C. ECOS-IMPEX SRL

Arad, Calea A. Vlaicu 257 (lângă Peco) tel. 289740

DEPOZIT MATERIALE DE CONSTRUCȚII

Vinde din stoc și preia comenzi la:

- țigle indigene și din import Ungaria
- cărămidă indigenă și import Ungaria
- B. C. A. și bolțari din beton
- oțel beton
- var, ciment, iposos, glet, adezivi
- plasă gard, rabitz, cuie
- diferite materiale de construcții

NOU Oferta lunii - țiglă tip Romana 14 buc./m. p. - 30 ani garanție - 4500 lei /buc. inclusiv TVA (4873577)

S.C. TRANSDARA S.A.

ANGAJEAZĂ

– MANAGER –

CONDIȚII: - studii superioare tehnice sau economice
- vechime în activitate de conducere 5 ani
- cu aptitudini de conducător
- domiciliul în Arad, permis de conducere, telefon.

RELAȚII: Sibiu, tel. 069/231012 sau 069/231113 int. 146, Arad 057/256309 sau 057/256308.

(4932436)

Judecătoria INEU - EXECUTOR JUDECĂTORESC

DOSAR EXEC. 204/1998 * 42/1999

VINDE LA LICITAȚIE PUBLICĂ

1. Bunurile mobile și imobile proprietatea debitoarei S.C. IMET S.A. INEU, nominalizată în C.F. 7907 INEU, nr. top. 2384/a/16 și listele de inventar la 31.12.1998 - Licitația a III-a.

2. Bunurile mobile și imobile proprietatea S.C. CONSUIM CERMEI, nominalizată în C.F. 4270 CERMEI, top. 1833/3 - Licitația I-a.

Licitația se organizează la sediul Judecătoriei Ineu - Biroul Executor Judecătoresc.

I În ziua de 18.02.2000, ora 12,00, pentru bunurile proprietatea S.C. IMET S.A., compuse din:

a) clădiri cu auxiliare necesare funcționabilității și terenul aferent, în suprafață de 8.627 mp, preț strigare 2,8 miliarde lei; atelier mecanic - 433 mil. lei; hală nouă - 237 mil. lei; hală mecanică II - 215 mil. lei; hală producție - 939 mil. lei; corp administrativ - 629 mil. lei; șopron metalic - 141 mil. lei; depozit cărbune - 174 mil. lei.

b) mijloace fixe - preț strigare/total - 700 mil. lei.

II În ziua de 7.03.2000, ora 12,00, pentru bunurile proprietatea S.C. CONSUIM CERMEI (Complexul de porci), compuse din: hală veri montă - 250 mil. lei; hală fătare - 250 mil. lei; hală creștere tineret - 250 mil. lei; hală gestație - 250 mil. lei; hală îngrășare - 250 mil. lei; pavilion sanitar - 50 mil. lei; filtru sanitar - 100 mil. lei; magazie furaje - 30 mil. lei; micro F.N.C. - 300 mil. lei; șopron furaje - 30 mil. lei; cântar bascul - 80 mil. lei; cântar bascul pentru animale - 100 mil. lei; centrală termică - 80 mil. lei; stație epurare - 30 mil. lei; siloz suprafață - 20 mil. lei; pătul pentru porumb - 10 mil. lei; rezervor apă - 10 mil. lei.

Total preț strigare - 2 miliarde lei.

Priorități: cei care licitează întregul sau părți importante din patrimoniu și oferă prețul cel mai mare.

Adjudecarea nu se face sub nivelul datoriei față de bancă.

Condițiile de licitație, datele de identificare, nominalizare, prețuri, orice relații în legătură cu imobilele ce se valorifică pot fi văzute la Judecătoria INEU, în zilele de luni și vineri, ora 8-12 și la sediul B.C.R. INEU în fiecare zi, între orele 8-15,30.

(4811265, Ag. Ineu)

S.C. MANITOBA TEX S.R.L.

Angajează:
CONFECȚIONERE

CONDIȚII:
- Experiență în domeniu pe una din următoarele mașini: Triplock sau Uberdeck sau simplă.
- Vârsta maximă 35 ani.

Solicităm caracterizarea de la ultimul loc de muncă și oferim salar atractiv.

Telefon: 250505; Fax: 281322.
Adresa: str. Ursului nr. 21

(1287375)

VÂNZĂRI APARTAMENTE O CAMERA

Vând garsonieră, str. G. Birta, et. III, multe îmbunătățiri. Telefon 257154, după ora 16. (2801)

Vând convenabil garsonieră, localitatea Pecica, complet mobilata, telefon, satelit, 6.500 DM. Telefon 095.812.648. (2223)

Vând garsonieră cf. I, zona 700, Micălaca, bl. 607, et. III, ap. 52, parchetată, faianțată, zugrăvită, balcon închis, preț 8.200 DM. Telefon 282460. (2384)

Vând garsonieră, confort I, cu îmbunătățiri, Faleză Sud. Telefon 531218. (2517)

Vând garsonieră, confort I, et. III, Micălaca. Informații telefon 216177. (2725)

Vând două garsoniere, confort III, zona Fortuna. Telefon 272099, zilnic. (2540)

Vând garsonieră cf. I, str. Poetului, bl. P3, et. I, ap. 18, preț 8.700 DM, negociabil. Telefon 272671. (2571)

Vând garsonieră zona III, 8.500 DM, negociabil. Telefon 260094. (2605)

Vând garsonieră, cameră, hol, baie duș, gresie, faianță, parchet, satelit, zona Romanilor bl. B-2-1; et. III, 4.900DM. Telefon 237048. (2587)

VÂNZĂRI APARTAMENTE DOUA CAMERE

Vând apartament 2 camere, Vlaicu, str. Hateg, et. VIII, 10.700 DM. Telefon 212221; 092.620.475. (2219)

Vând apartament 2 camere, Micălaca, bl, 512, ap. 19. Telefon 219959; 092.288.577. (2249)

Vând apartament 2 camere, Vlaicu, 9.800 DM. Telefon 270856. (2341)

Vând apartament 2 camere, îmbunătățit, central, et. I, Chișineu Criș. Telefon 520281. (3038150)

Vând apartament 2 camere, Podgoria, et. IV, acoperiș, garantat, 18.800 DM, negociabil. Telefon 250966, 092 344 621. (2364)

Vând apartament 2 camere, Piața Mihai Viteazul, et. I. Telefon 282684. (2423)

Vând apartament 2 camere, bl. 12, sc. A, ap. 16, Confecții, 10.000 DM. Telefon 092 295 340. (2448)

Vând apartament 2 camere, ultracentral, vizavi Tribunal, pretabil birouri. Telefon 092.509.092. (2479)

Vând apartament 2 camere, cf. I, decomandat, Podgoria, 21.000 DM. Telefon 270856. (2341)

Vând apartament 2 camere, str. Ecaterina Varga. Telefon 260094. (2605)

Vând apartament 2 camere, ultracentral și termoteka Wailant. Telefon 094 764 885. (2607)

Vând apartament 2 camere, bloc Libelula, multiple îmbunătățiri, acceptăm variante. Telefon 465372. (2611)

Vând apartament 2 camere, bucătărie, baie. Informații Calea Aurel Vlaicu bl. A12 sc. A, ap. 9, orele 8-13. (2622)

Vând apartament 2 camere, parter, contorizare individuală, zona Făt Frumos, preț 11:500 DM. Telefon 263460. (2575)

Vând urgent apartament 2 camere, decomandate, preț negociabil, Aradul Nou, bl. 12, sc. B, ap. 17. (2583)

Ocazie! Vând apartament 2 camere, Micălaca, 11.600 DM. Telefon 253326. (2411)

Vând apartament 2 camere, Fortuna și casă în Zimand Cuz. Informații telefon 248053, 246835. (2425)

Vând apartament la casă, Vlaicu, 2 camere, bucătărie, baie modernă, gaz, canalizare, intrare mașină, cu sau fără mobilă. Informații telefon 275073 sau 094 887 336. (2443)

Vând apartament 2 camere, Micălaca, parter, 13.800 DM. Telefon 270856. (2341)

VÂNZĂRI APARTAMENTE TREI CAMERE

Vând apartament Samantha, central, 3 camere, cu garaj. Telefon 057-232675, după ora 15. (2334)

Vând apartament 3 camere, Vlaicu, decomandat, balcon mare, et. 9/10, 14.500 DM. Telefon 250966, 092 344 621. (2364)

Vând apartament 3 camere, central, 150 mp, parter, bun firme; 39.999 DM. Telefon 281195. (1588)

Vând apartament 3 camere, Calea Aurel Vlaicu. Informații telefon 289294. (2295)

(Continuare în pagina 14)

(Urmare din pagina 13)

Vând urgent apartament 3 camere, zona 300, et. I, 2 balcoane închise, 2 băi, bucătărie mare, total 108 mp, garaj autorizat, 22.500 DM. Telefon 266070 seara. 82426)

Vând apartament 3 camere, Vlaicu, 12.800 DM. Telefon 253364. (2341)

Vând apartament 3 camere, Alfa, 15.500 DM. Telefon 212474. (2537)

Vând apartament 3 camere, Alfa, parter, 14.500 DM. Telefon 270872, (2411)

Vând apartament 3 camere, cf. I, decomandat, zona UTA, et. II. Telefon 243568. (2654)

Vând apartament 3 camere, Vlaicu, Telefon 243047, zilnic, orele 17-21. (2799)

Vând apartament 3 camere, cu intrare separată, et. I. Telefon 242488, după ora 16. (2808)

Superocazie! Vând apartament 3 camere, Vlaicu, faianță, gresie, parchet, mochetă, bar, telefon, balcon închis, zonă plăcută, et. IV, 12.700 DM. Telefon 092 344 705. (2838)

VÂNZĂRI APARTAMENTE PATRU - CINCI CAMERE

Vând apartament și garaj, stil italian, 2 băi, bucătărie, 4 camere, ușă blindată, Micălaca. Telefon 092.470.607. (2260)

Vând apartament 4 camere, gară, zona Bihorului, contorizat. Telefon 223552. (2473)

Vând 2 apartamente zonă ultracentrală: Cosbuc, 160 mp și Coziei, 140 mp. Telefon 092 227 450. (2447)

Vând apartament 4 camere, Alfa.. Telefon 258857. (2379)

VÂNZĂRI CASE

Vând casă, Grădiște, str. I.B. Deleanu nr. 40, toate facilitățile. Telefon 092.207.518. (2246)

Vând casă foarte mare cu depozite, 500 mp construiți, Aradul Nou, str. Bagdazar nr. 55. Telefon 092.207.518, variante. (2246)

Vând casă: parter - alimentară, bar „Margo"; etaj - apartament. Telefon 234862. (1866)

Vând casă + loc de casă suprafață totală de 2.000 mp. Telefon 094.773.712. (2273)

Vând casă 4 camere, atelier de tâmplărie funcționabil + firmă, 48.000 DM, negociabil. Telefon 092.941.628. (2274)

Vând casă, Micălaca, 20.000 DM, negociabil. Telefon 092.356.215. (2288)

Vând casă cu grădină în cartierul Funcționarilor. Telefon 092.509.092. (2479)

Vând (schimb) casă nouă, localitatea Sîmbăteni cu apartament 3 camere + diferență. Telefon 216378. (2475)

Vând urgent casă, comuna Vladimirescu str. M. Eminescu nr. 33, 1200 mp, preț acceptabil. Telefon 514328, zilnic. (2445)

Vând casă tot confortul, 1500 mp. Arad. Telefon 278853. (2431)

Vând casă neamenajată, centru Lipova în curte. Telefon 245738. (1761)

Vând ieftin casă mare în Aradul Nou. Telefon 092.226.357. (2503)

Vând casă, Chișineu Criș str. T. Vladimirescu nr. 34. Telefon 521051. (0344505)

Vând casă ultracentral, singur în curte. Telefon 092.281.508. (2548)

Vând casă mică, cu grădină, în Ineu, str. A. Iancu nr. 147. Informații telefon 289293. (2585)

Vând casă frumoasă, nouă, compusă din 2 clădiri, str. Ghioceilor nr. 65, zona Dinamo. (2312)

Vând casă 4 camere, baie, gaz, telefon, anexe, în localitatea Sântana. Telefon 094 136 847. (4811725)

Vând casă 2 camere, hol, pivniță, anexe + grădină, 2 familii în curte, 13.500 DM. Telefon 092 592 530. (2406)

Ocazie! Vând casă cu spațiu comercial amenajat + anexe și grădină 4.000 mp în Chesinț, preț avantajos. Informații localitatea Șagu nr. 466, telefon 167. (1913)

Vând casă în Grădiște, zonă bună, 3 camere, bucătărie, hol, baie, gaz. Telefon 224083. (2619)

Vând urgent vilă D+P+M, parțial finisată, toate facilitățile, 350 mp, teren 936 mp, Aradul Nou, 98.000 DM, negociabil. Telefon 057-278077, 092 703 126. (2647)

Vând casă mare, cu anexe, toate facilitățile, în Arad, preț informativ 60.000 DM, negociabil. Informații telefon 094 635 184. (2626)

Vând casă în Lipova, 28.000 DM, negociabil. Telefon 094 509 369. (2633)

Vând (schimb) casă în Chișineu Criș, cu apartament în Arad. Telefon 266987. (2638)

Vând casă, str. Războieni nr. 33. Telefon 221352. (2662)

Vând casă în Curtici. Telefon 057-210233, după ora 16. (2803)

VÂNZĂRI SPAȚII

Vând gheretă amenajată bar, cu toate dotările, zona UTA, Depoul de tramvaie. Telefon 249419, 098 594 985. (2844)

Vând (schimb) spațiu ultracentral, în curte, 165 mp. Telefon 276898 sau 094.478.575. (2132)

Vând spațiu comercial în Strandul Neptun, 55 mp, dotat barbucătărie. Telefon 092.744.730. (2486)

Vând cofetărie și magazin mixt în centrul comunei Vladimirescu. Informații telefon 270022 sau 093.368.667. (2532)

Vând spațiu comercial bl. 301, sc. E, Micălaca III, suprafața 139 mp. Telefon 232141. (2394)

Vând gheretă în Alfa. Telefon 258857. (2379)

Vând spațiu comercial dotat, cu teren și plata în rate. Telefon 221169. (2541)

Vând cabinet stomatologic în Micălaca (spațiu + dotare). Telefon 264581. (2620)

Vând gheretă metalică, vad comercial foarte bun Telefon 092 735 983. (2807)

VÂNZĂRI TERENURI

Vând grădină în sat Cuvin, la șoseaua principală. Telefon 259635, după ora 18. (2456)

Vând 1 ha de pământ, zona Aradul Nou. Telefon 287049. (2551)

Vând teren de 750 mp, în Arad, cu proiect și autorizație de construcție, fundații executate, pentru: o hală de producție de 144 mp, birouri 3 + 3 camere, garaj curent trifazic, instalații sanitate executate la cota „0". Telefon 094 397 887. (2462)

Vând pământ arabil 1,5 ha, zona Gai. Telefon 272872. (2544)

Vând intravilan 420 mp, posilități apă, gaz. Telefon 245646. (2664)

Vând teren intravilan, 600 mp, front 15 m, Micălaca. Telefon 262619. (2819)

VÂNZĂRI AUTO

Nu-ți mai fă griji: CAUCIUCURILE de care ai nevoie, le găsești la mine, IEFTINE și BUNE. Exemplu 155R13-160.000 lei/buc. Telefon 259339; 094.706.321. (2135)

Vând combină de recoltat C12, în stare funcționare, preț 2.000 DM. Telefon 092 731 413. (2833)

Vând autotractor și semiremorcă. Telefon 092 731 413. (2833)

Vând Opel Astra, 1992, înmatriculat, 1600 cmc, injecție, persoană fizică, stare excepțională. Telefon 095.812.648. (2225)

Vând Dacia 1310 TX, an 88, stare bună, 1.980 DM, negociabil. Telefon 253572, 094 544 832. (2410)

Vând urgent Mazda 626, în stare bună. Telefon 241623. (2396)

Vând Opel Kadett înscris, CIV, consum 5 lt/ 100 km, 1.600 DM. Informații telefon 466948. (3231765)

Vând Renault 19 Diesel, an 1989. Telefon 094 477 113. (2437)

Vând WV Passat 1600 cmc, Diesel, fabricație 1985, neînmatriculat, bun pentru recarosare, stare excepțională. Telefon 283063. (2449)

Vând Renault 5, bezină, înmatriculat persoană fizică, motor defect, 700 DM, negociabil. Telefon 243381; 241452. (2196)

Vând Volkswagen Vento Turbo Diesel, 1994, înmatriculat, preț 15.300 DM, negociabil. Telefon 466642. (3231761)

Vând VW Golf II Diesel, 1986, două uși, înmatriculat persoană fizică, stare foarte bună, 6.800 DM, negocabil. Telefon 092.325.873. (2509)

Vând ARO 243, an 1989, motor Brașov, 2300 DM, negociabil. Informații telefon 462177. (4811726)

Vând ARO 320 camionetă, din 1998, preț negociabil. Telefon 094.595.005; 092.227.402. (4873621)

Vând Dacia 1310, an 1992, 2300 DM; Fiat Ritmo, 1987, 1400 DM. Telefon 092.281.508. (2548)

Vând Dacia papuc, carosată. Telefon 287384. (2592)

Vând camionetă MAN 7,5 tone, 1982 an fabricație, Diesel, 4 cilindri, în stare foarte bună, 232.000 km, 3.000 DM, negociabil. Telefon 00491704448581. (38472)

Vând remorcă RM2 și plug. Telefon 149A, Beliu. (4811261)

Vând urgent și ieftin AUTOTURISM OLTCIT, an 91, model francez. Telefon 272920, seara. (2477)

Vând Dacia 1400, an 1995, 4.100 DM. Telefon 092 343 735. (2598)

Vând urgent, convenabil, motor VW 1,5, cârlig remorcare VW mod. 2, motocicletă Jawa 350. Telefon 094 764 901. (2483)

Vând Volkswagen Vento, 1995, 1,9 Diesel, 144.000 km, vișiniu metalizat, central, servo, 2 x airbag, trapă electrică, impecabil, 16.800 DM, înmatriculat, negociabil. Telefon 092 571 336. (2461)

Vând Lada 1500, an 1978, înmatriculată, preț convenabil. Telefon 274077. (2591)

Vând motor Diesel, 1.900 cmc, Citroen complet cu C.V. 5 trepte. Telefon 272872. (2544)

Vând Raba 10 t, cu remorcă; Saviem 7,5 t și Renault 12 Break. Informații suplimentare telefon 057-422004 și 094 784 571. (3231829)

Vând combină agricolă marca John Deere 985. Telefon 095 807 567. (2625)

Vând Dacia camionetă, numere noi; Dacia 1300. Telefon 464027. (2645)

Vând Ford Scorpio, an fabricație 1988, preț negociabil. Telefon 271278. 82660)

Vând urgent Dacia 1310, an 1986, preț 2.000 DM. Telefon 464140. (3231521)

Vând Opel Vectra 1,6 cmc, benzină, 1991, stare impecabilă, 8.100 DM, negociabil și Dacia 1310L, an 1993, stare foarte bună, preț 3.100 DM, negociabil. Telefon 094 518 158. (2810)

VÂNZĂRI ELECTRO

Vând televizor Panasonic, teletext, 5.600.000 lei. Telefon 094 106 079, 272039. (2627)

Vând TV COLOR, en gros, en detail, diferite mărci, prețuri minime, garanție. Telefon 289456, 092 239 242.

Vând VITRINE FRIG, CAMERE FRIG, DULAPURI FRIG, COMBINE FRIG; COMPRESOARE FRIG peste 2.000 W, garanție 1 an. Telefon 281384 orele 8-18. (1832)

Vând TELEVIZOARE COLOR, preț 980.000 lei, garanție 6 luni. Telefon 244904; orele 9-17.

Ocazie unică! Vând TV color stereo, teletext, telecomandă 950.000 lei; LADĂ FRIGORIFICĂ 1.200.000 lei; COMBINĂ 1.300.000 lei; CONGELATOR 1.800.000 lei; FRIGIDER 1.000.000 lei, cu garanție. Recent aduse din GERMANIA. Telefon 259339; 094.706.321. (2135)

Vând mașină de spălat AUTOMATĂ cu reducere de preț (preț vechi 2.500.000, preț nou 1.500.000), GARANȚIE. Telefon 259339; 094.706.321. (2135)

Vând TV color Philips, Grundig, Telefunken, stereo, teletext. Telefon 264004. (2174)

Vând TV color stereo, TXT, telecomandă, bandă largă 70 cm cu PIP. Telefon 211491. (2238)

Vând televizoare color stereo, 100 modele, vizibile zilnic, orele 10-18. Telefon 280260. (2301)

Vând calculatoare, imprimante, xeroxuri, second-hand, garanție. Telefon 247182; 092 498 141; 092 745 292. (1827)

Vând televizoare color noi, garanție; radiocasetofon mare. Telefon 288973; 094.963.362. (2485)

Vând TV color cu TXT, telecomandă, cu garanție. Telefon 260807. (2487)

Vând frigider, congelator, ladă frig, combină frig, mașină spălat automată, TV color, robot telefon cu garanție. Telefon 220926. (2424)

Vând Nokia 5110, Nokia 3210, C25, Motorola V3688. Telefon 092 938 376. (2505)

Vând boxe 80W, marca Tesla, 700.000 lei perechea. Informații telefon 092 875 151. (2652)

Vând TV color, stereo, 70 cm, bandă largă, TXT, rezonabil. Telefon 211491. (2772)

Vând monitor 17" analog sau digital. Telefon 211491. (2772)

Vând mașini spălat automate, import, model 1998, cu garanție, preț 2.500.000-4.000.000 lei. Telefon 270518. (2835)

VÂNZĂRI DIVERSE

Vând bibliotecă (2,80/2,10 m), maro închis mat, 3.500.000 lei; mobilă de bucătărie brad, lambriată, 1.500.000 lei; pat dormitor o persoană (ideal pentru copil), 1.000.000 lei. Telefon 263083 sau 092 381 745. (2604)

Vând en-gros HAINE second hand, GERMANIA, peste 20 sortimente. Telefon 289456, 092 239 242.

Vând: COTURI și BURLANE, PLASĂ GARD zincată, CUIE CONSTRUCȚII, PLASĂ RABITZ. Str. Vrabiei nr. 4, telefon 289997.

Vând mașină rulat cornuri, divizor, malaxor inox, cuptor 3 dube. Telefon 092 571 342.

Vând mașină universală tâmplărie grosime îndreptat, găurit, circular, banzic, palancă stejar. Telefon 057/272870. (2303)

Vând firma „Casa de Schimb valutar" cu activitate întreruptă proviziu. Telefon 094.661.161. (2351)

Vând garaj (cărămidă, instalație electrică), zona Polivalentă. Telefon 223165. (2434)

Vând boiler de baie pe gaz și calorifere, prețuri negociabile, Aradul Nou, str. Armoniei nr. 1/C. (2476)

Vindem mașină cornuri, instalație pentru paste cu 4 filiere precum și alte tipuri de utilaje pentru brutărie la prețuri avantajoase. Telefon 281193. (2460)

Vând mobilă: dulap două uși, dulap bibliotecă, canapea extensibilă, negociabil. Telefon 259891. (2508)

Vând făină soia 5.200 lei/kg, motor tractor 45 CP. Telefon 531218. (2517)

Vând ghizdei și fân de trifoi, sat Vînători nr. 175. Telefon 262960. (2523)

Vând convectoare 2.300.000 lei/buc; instantanee apă 2.200.000 lei/buc; radiatoare pe gaz 1.100.000 lei/buc; toate second hand, verificate. Telefon 237607 sau 093.218.417. (2543)

Vând cărucior hidraulic 2.000 kg, computer, imprimantă 486, cauciucuri 700/20 cu genți, casetofon Philips, CD nou. Telefon 279582. (1508)

Vând utilaje tâmplărie: strung, copiator, mașină șlefuit. Telefon 279870, 094 982 135. (2441)

Vând șuncă afumată de gâscă. Telefon 264781. (2395)

Vând garaj, zona Romanilor, preț 3.000 DM. Telefon 092 592 530. (2406)

Vând program impozit pe venitul global. Informații telefon 245396, 094 262 983. (2366)

Vând 3-4 to fân, preț negociabil. Informații sat Horia nr. 438, după ora 16. (2580)

Vând repatriere de Arad. Telefon 094 128 248. (2573)

Vând râșniță manuală de pisat, 2 bidoane pentru unturâ a 30 lt și reviste apicultură. Telefon 231606. (2613)

Vând strung 4 buc, traverse beton, cazan abur ABBA 4 t, mașină sifon, moară cu piatră, 2 buc. filtre cu plăci, cărămidă din demolări, motoare 40-55 KW și cutii de carton. Informații suplimentare la telefon 057-422004 și 094 784 571. (3231829)

Vând lemne foc, tăiate, esență tare. Telefon 249248. (1459)

Vând mochetă foarte ieftin, preț 50.000-60.000 lei/ mp, stare excepțională. Telefon 214172. (2784)

Vând mașini de spălat automate, televizoare color, biciclete, Opel Kadett 1,3L. Telefon 216143. (2790)

Vând cavou Cimitirul Eternitatea, covor persan. Telefon 057-279463. (2783)

Vând termoteci gaz, instant baie, bucătărie, convectoare, ofer un an garanție. Telefon 092 989 017. (2796)

Vând utilaje agricole: SUP 29, remorcă auto 5 t, plug PP3 (țeavă), presă de balotat pe sârmă. Telefon 094 566 788. (0344508)

Vând piei nutrie safir, tăbăcite. Telefon 271682. (2823)

CUMPĂRĂRI TERENURI, IMOBILIARE

Cumpăr apartament 2-3 camere, cf. I, central. Telefon 270105. (2801)

Cumpăr apartament 2 camere, zona Vlaicu, ofer 9.000 DM. Telefon 270105. (2801)

Cumpăr teren arabil, de la 5 până la 15 ha, cu ieșire la șoseaua Zimand-Sântana. Informații telefon 094 617 936. (4811721)

Cumpăr apartament 2 sau 3 camere, decomandate, et. I sau II, Grădiște. Telefon 224335, seara. (2534)

CUMPĂRĂRI AUTO

Cumpăr set motor Skoda S1000. Telefon 092 337 870 sau 287919. (2519)

Cumpăr auto Mini Austin Rover, chiar defect. Telefon 092 938 376. (2505)

Cumpăr caroserie Lancia Prisma Diesel. Telefon 094 700 403, 246727.

CUMPĂRĂRI DIVERSE

Cumpăr grâu panificație. Telefon 094.618.304. (2535)

Cumpăr grinzi, coarne din demolări, popi de sprijin cofrage. Telefon 276419. (2428)

Cumpărăm mobilă antică. Informații telefon 094.885.357. (2293)

Cumpăr acțiuni Feroneria. Telefon 094 693 516. (2568)

Cumpăr acțiuni Apromat și Armopan. Telefon 094 693 516. (2594)

Cumpărăm tablouri de pictorul Sever Frențiu. Telefon 094 700 403, 246727.

Cumpăr grâu de panificație. Telefon 057-253646, între orele 9-15. (2788)

CERERI ȘI OFERTE DE SERVICII

SNP PETROM BUCUREȘTI, Sucursala Petrom Timișoara, Schela Arad, str. Academia Teologică nr. 14, telefon 221140, organizează în data de 7 februarie 2000, ora 9, concurs pentru ocuparea postului de SECRETAR-DACTILOGRAF, pe perioadă determinată. CERINȚE: vechimea minimă 5 ani; absolventă studii medii economico-administrative; domiciliul stabil în municipiul Arad; cunoștințe operare PC. (2792)

COMPANII AMERICANE oferă LUCRU LA DOMICILIU. Trimiteți plic la C.P. 1015 Craiova. (f.)

CONTRACTE de muncă în STRĂINĂTATE. Trimiteți plic la C.P. 255, Craiova. (f.)

EMIGRARE în: S.U.A., CANADA, AUSTRALIA. Trimiteți plic la C.P. 1017, Craiova. (f.)

LEGIUNEA STRĂINĂ. Trimiteți plic la C.P. 1017 Craiova. (f.)

CARMANGERIE angajăm MĂCELARI (TRANȘATORI) calificați. Telefon 288283, zilnic, orele 8-16. (2414)

UNIVERSITATEA DE VEST „VASILE GOLDIȘ", B-dul Revoluției nr. 81, Arad, angajează ÎNGRIJITOARE, minim 10 clase. Informații Serviciul Administrativ, orele 7-8. (2550)

SC „ATLASSIB" SRL Arad, anagajează: ȘEF AGENȚIE; AGENȚI de TURISM. Condiții: studii minim liceu, posesor de permis de conducere, vechime minim 3 ani în activitate de birou, domiciliul în Arad, telefon. Relații SIBIU, telefon 069/231012 int. 146 sau 057/251871. (2553)

Angajez NECALIFICAȚI CONSTRUCȚII. Telefon 276419. (2429)

Angajăm CONFECȚIONERE pentru croitorie serie, confecții copii, condiții bune de lucru. Telefon 211214, orele 7-16. (2407)

FABRICA DE CĂMĂȘI angajează CONFECȚIONERE calificate PFAFF, CROITOR BANDZIC, MAISTRU CONFECȚII, incinta TEHNOMETALICA. Telefon 253062. (2086)

Angajez VÂNZĂTORI. Telefon 259905.

Angajăm TEHNICIAN DENTAR, posesor permis auto, pentru promovare produse stomatologice prin deplasare în țară. Limba germană reprezintă avantaj. Informații telefon 094 555 343. (2593)

Angajăm AGENȚI PUBLICITARI și SECRETARĂ, cu carte de muncă, str. Ivrianu nr. 2. (2584)

Doriți să faceți carieră ca MENCHIN, FOTOMODEL? Telefon 243534, dl. Dan. (2581)

BANCA POPULARĂ „FAMILIA" pregtește și testează personal pentru angajare. Telefon 235982. (2567)

HANUL DE LA RĂSCRUCE angajează dansatoare pentru program STRIPTEASE. Informații telefon 094 245 879. (2612)

Angajăm VÂNZĂTOARE. Telefon 281806. (2606)

Angajez ȘOFER PROFESIONIST (camion). Telefon 094 607 075, str. Dorobanților nr. 48-50. (2644)

SOCIETATE COMERCIALPĂ angajează MANIPULANT, VÂNZĂTOR, BUCĂTAR cu experiență (pentru FAST FOOD). VINDE raft aluminiu. Telefon 254473, 092 458 101. (2795)

Angajăm BARMANE, OSPĂTARE, „CORLEONE", telefon 281162; 281074; orele 8-17. (2466)

Angajăm ABSOLVENȚI facultate tehnică sau A.S. - studii economice cu cunoștințe operare P.C. pentru coordonare producție și marketing. Telefon 272812. (2864)

AGENȚIE PUBLICITARĂ din UNGARIA ou filială în ARAD, caută COLABORATORI. Întâlnirea 7 februarie, ora 12, la redacția ziarului JELEN. Telefon 280716.

PRESTĂRI SERVICII

AUTORIZAT execut CONSTRUCȚII de orice fel, avantajos. Telefon 247908, 094 176 200. (2539)

MEDITEZ LIMBA ENGLEZĂ, orice nivel. Telefon 259232. (2404)

REPARĂM MAȘINI SPĂLAT AUTOMATE, domiciliul clientului. Telefon 259146 sau 094 241 398. (2667)

Execut ROLETE LEMN, PVC, rabatabile. Telefon 244720, după ora 16. (2785)

REPAR TERMOTECI GAZ. Telefon 092 989 017. (2796)

(Continuare în pagina 15)

(Urmare din pagina 14)

CURSURI: MASEUR, FIZIO-CHINETOTERAPEUT (gimnastică medicală); OSPĂTAR, CROITOR, VÂNZĂTOR. Telefon 252860. (2814)

În FEBRUARIE, PERMANENTE pe GRATIS, la „SUPER LADY", str. Vasile Alecsandri nr. 3. (2817)

EFECTUEZ TRANSPORT 10-20 t, descoperit. Telefon 094 181 857. (2834)

DIVERSE

LINIA MAGICĂ oferă șansa rezolvării tuturor problemelor, scapi de: FARMECE, BLESTEME, CÂȘTIGI BANI, CUCEREȘTI INIMI, preziceri. Telefon 891777-8750 lei/30sec. (2510)

În data de 16 februarie 2000, ora 13, la sediul Judecătoriei Arad, camera 104, se vinde la licitație publică imobilul din Macea nr. 518, proprietatea lui Maur Ștefan, cu prețul de 13.500.000 lei. (2658)

ASOCIAȚIA AGRICOLĂ „VIITORUL" CRUCENI, vinde la licitație publică: un tractor U650M, una remorcă RM5, un strung, un aparat sudură, obiecte de birou. Licitația va avea loc în ziua de 12 februarie 2000, ora 10, în Cruceni și se repetă în fiecare sâmbătă, până la epuizare. (2800)

CITAȚII

Numitul RAD DOREL, domiciliat în Arad, str. Dreptății nr. 25, bl. 714 sc. A, ap. 2, este citat a se prezenta în calitatea de pârât în fața Judecătoriei Arad, în dosarul 5149/ 1999, la termenul de judecată din 14 februarie 2000. (2590)

TURISM

ATLASSIB

Călătorești cu autocarele noastre moderne, în EUROPA: GERMANIA, AUSTRIA, FRANȚA, ITALIA, SUEDIA (plecări zilnice), BELGIA, OLANDA, DANEMARCA, ANGLIA, FINLANDA, NORVEGIA, SPANIA, PORTUGALIA, UNGARIA, IUGOSLAVIA.

NOU! Reduceri suplimentare pentru: elevi, studenți, pensionari și grupuri.

Bd. Revoluției nr. 35, telefon 251871, 252727; Autogară, telefon 270562.

O poartă deschisă spre Europa!

SCHIMBURI

Schimb casă familială în Gai, cu apartament 3 camere, cf. I, zona Vlaicu + diferență. Telefon 270105. (2801)

ÎNCHIRIERI

Ofer spre închiriere SPAȚIU (hală) 100 mp, zonă centrală, apă, gaz, curent forță, etc. Telefon 280808. (2418)

Caut să închiriez casă 3-4 camere, toate condițiile. Telefon 094 106 079, 272032. (2627)

Închiriez spațiu comercial, 67 mp, Calea Lipovei nr. 113. Telefon 092.921.103. (2516)

Închiriez apartament una cameră, parter. Telefon 286685. (2504)

Ofer spre închiriere spațiu comercial 450 mp. Calea Timișorii. Informații telefon 094 798 000; 094 320 321. (2078)

Ofer spre închiriere spațiu comercial 230 mp, str. Cozia nr. 5, ap. 1. Telefon 094 798 000. (1921)

Ofer spre închiriere apartament (ne)mobilat. Telefon 210555. (2344)

Caut să închiriez apartament (ne)mobilat. Telefon 210255. (2344)

Închiriez spațiu comercial 144 mp, vad deosebit, parter bloc U1, Piața UTA. Telefon 094.661.161. (2351)

Închiriem spații comerciale pentru magazine, depozite, producție, etc. Telefon 281060, 281036. (2432)

Închiriez (vând) apartament ultracentral, 59 mp, renovat. Telefon 092 274 828. (2438)

Primesc două eleve în gazdă, central. Telefon 235958. (2524)

Ofer spre închiriere apartament o cameră, cu dependințe, nemobilat, ultracentral. Telefon 094.784.443. (2528)

Închiriez spațiu comercial, renovat complet, UTA. Telefon 289722. (2531)

Închiriez apartament (ne)mobilat, pe termen lung, în bloc nou (lângă Piața Fortuna) chirie rezonabilă. Telefon 094.155.140; 274630, după ora 17.

Caut pentru închiriere spațiu pentru sediu firmă, format din minim 4 camere, la casă sau apartament casă-parter central sau ultracentral. Telefon 092 567 123. (2632)

Ofer spre închiriere apartament 2 camere, central, tot confortul. Telefon 274024 după ora 16; 094 546 579. (2634)

Ofer spre închiriere 50 ha teren arabil, suprafață compactă, comuna Iratoș. Telefon 095 628 669. (2436)

Ofer spre închiriere garsonieră central, confortabilă, 150 DM. Telefon 281195. (2408)

Dau în chirie garsonieră mobilată, zona Micălaca. Telefon 284896. (2588)

Închiriez garsonieră cf. I, mobilată, Micălaca, zona III, preț 100 DM. Telefon 267304, după ora 15. (2636)

Primesc în gazdă 2 fete, str. Bela Bartok nr. 7. Telefon 237159. (2649)

Închiriez ultracentral, spațiu comercial, amenajat recent sală de vânzare 80 mp. Informații telefon 057-270043, orele 18-20. (2642)

Primesc o fată serioasă în gazdă. Telefon 237662. (2775)

Primesc fete în gazdă, zonă centrală. Telefon 211423. (2363)

Ofer spre închiriere garsonieră cf. I, mobilată. Telefon 233678. (2806)

Închiriez (ofer) garsonieră centrală, mobilată, 100 DM. Telefon 252860. (2813)

Ofer spre închiriere apartament 2 camere, lângă Teatru, occidental, 300 DM, anticipat. Telefon 281195. (2836)

Ofer spre închiriere hală 400 mp și curte 2.000 mp. Telefon 565227. Păuliș. (2837)

Oferim spre închiriere spațiu comercial în Piața Agroalimentară Lipova. Telefon 092.499.975. (4873623)

PIERDERI

Pierdut autorizație de funcționare nr. 324910/ 01.09.99 eliberată de Consiliul Județean Arad, pe numele Voștinar Dan Florin, AF „CÂLȚU". O declar nulă. (2609)

Pierdut carnet membru nr. 1503835 eliberat de Cooperativa de Credit Pâncota, pe numele Furdui Elisaveta. Îl declar nul. (2589)

Pierdut legitimație de acces eliberată de SC IMAR SA pe numele Iovi Mariana. O declar nulă. (2602)

Pierdut carnet șomaj eliberat de DMPS Arad, pe numele Burian Geta Florina. Îl declar nul. (2649)

Pierdut certificat acționar nr. 95555, seriile acțiunilor 93919571-93920545, emis de SIF Banat Crișana, pe numele Doroț Aurelia. (2640)

Pierdut carnet nr. 980414 și permis P 172161, eliberate de Regionala CFR Timișoara, pe numele Rus Ion. Le declar nule. (2637)

Pierudt carnet șomer eliberat de DMPS Arad, pe numele Varga Mihaiela Eleonora. Îl declar nul. (2646)

Pierdut legitimație de serviciu eliberată de SC IMAR SA pe numele Matiș Dumitru. O declar nulă. (2779)

Pierdut legitimație student eliberată de Facultatea de Vest (Psihologie-Sociologie) Timișoara, pe numele Greucean Elisabeta Despina. O declar nulă. (2668)

Pierdut carnet șomaj eliberat de DMPS Arad, pe numele Popovici Elena. Îl declar nul (2778)

Pierdut carnet student eliberat de Universitatea Vasile Goldiș pe numele Braiciu Gabriel. Îl declar nul. (3231766)

Pierdut carnet șomaj, eliberat de DMPS Arad, pe numele Vărșendan Floarea. Îl declar nul. (32315201)

† DECESE †

Cu adâncă durere anunțăm piecarea înspre cele veșnice, dincolo de albul zăpezilor, a dragului nostru tată, frate, socru, bunic și străbunic,

VASILE MICLEA,

în vârstă de 84 de ani. Prin grija celor creștinești, înhumarea va avea loc vineri, 4 februarie, ora 13, de la domiciliul defunctului din satul CĂPRUȚA. Familiile: FAUR, SIRCUȚA și MICLEA.

Cu nespusă durere în suflet anunț decesul unicului meu fiu,

prof. SARDIU FLORIN SOREL.

Înmormântarea va avea loc azi, 3 februarie 2000, ora 15, la Cimitirul ETERNITATEA. Familia îndoliată.

Cu inimile zdrobite de durere anunțăm moartea fulgerătoare, într-un tragic accident a iubitului nostru soț și tată,

MUREȘAN ION,

în vârstă de 39 de ani. Înmormântarea va avea loc azi, 3 februarie, ora 14, de la locuința din Sânicolaul Mic, str. Coasei nr. 21. În veci nemângâiați, soția EMILIA și fiul BOGDAN.

A încetat din viață, după o lungă suferință, la vârsta de 51 ani,

LAMOȘ MARIOARA.

Înmormântarea va avea loc azi, 3 februarie 2000, ora 12, de la Capela Cimitirului Eternitatea. Mama Maria și fiul Cristian îndurerați și îndoliați.

În aceste momente de imensă durere ne despărțim de iubitul nostru soț și tată,

BURCĂ DORU,

după o scurtă și grea suferință, la numai 36 ani. Te plâng neîncetat, îndurerate și nemângâiate, soția Ramona, fiica Daiana și bunica. Înmormântarea va avea loc azi, 3 februarie 2000, ora 12, la Cimitirul Pomenirea.

Cu nemărginită durere anunțăm decesul celui ce a fost soț, tată și bunic,

KUCKTICSEK PAVEL ALEXANDRU,

55 ani. Înmormântarea va avea loc azi, 3 februarie 2000, ora 15, Cimitirul Aradul Nou. Familia îndoliată.

Cu durere în suflet anunțăm încetarea din viață la numai 39 ani, a celui care a fost soț și tată

VIDU DUMITRU.

Înmormântarea va avea loc vineri, 4 februarie 2000, ora 13, la Cimitirul Eternitatea. Dumnezeu să-l odihnească în pace! Familia îndoliată.

Cu inimile frânte de durere anunțăm că s-a stins din viață, după o scurtă și grea suferință, la numai 60 de ani, cel care a fost dragul nostru soț, tată, socru și bunic

ARDELEAN TEODOR,

din Chișineu Criș. Dumnezeu să-l odihnească! În veci nemângâiați: soția Anuța, fiica Mărioara cu soțul Tibi și nepoții Tibiți și Cristian și fiul Teodor cu soția Monica.

Cu adâncă durere anunțăm trecerea în neființă a iubitului nostru soț, tată, socru și bunic

PAVEL ZDREMȚAN.

Corpul neînsuflețit se află depus în Arad - Micălaca, Bl. 339. Înmormântarea va avea loc vineri, 4 februarie 2000, ora 13,00, la Cimitirul din Micălaca. Nu te vom uita niciodată, familiile Liviu Zdremțan, Pavel Zdremțan și preot Jidoi din Radna.

† SERVICII FUNERARE †

SC „NOSFERATU" SRL,

ARAD, str. Ghiba Birta nr. 26, telefon 270437; Non stop 094.554.874,

NĂDLAC, str. 1 Decembrie, nr. 4, telefon 092.922.337.

NON - STOP

SERVICII FUNERARE COMPLETE.

SICRIE, RESPETE, CRUCI (prețuri de producător)

ACCESORII: prosoape, batiste, panglică neagră, baticuri, mânere, lumânări, catafalc, șfeșnice, steag de doliu.

SERVICII: capelă, spălat, îmbălsămat, îmbrăcat, transport intern și internațional. Asigurăm colaci, colivă, coroane, jerbe, fotografii profesionale, fanfară, organizăm pomeni. OFERTA BRAD: sicriu brad, respete, cruce - 750.000 lei. Transportul sicriului la domiciliu este gratuit!!!

Experiența noastră este garanția dv. (c. 44)

NON STOP

RO-STYL COMPANY

firmă producătoare de sicrie, str. M. Eminescu nr. 4 (vizavi Cinema MUREȘUL), telefon 211929, 094.537.715, 094.558.712

TOTUL ÎNTR-UN SINGUR LOC, LA PREȚ DE PRODUCĂTOR, CALITATE și OPERATIVITATE OCCIDENTALĂ:

- îmbălsămat, îmbrăcat, cosmetizat
- sicrie: 400.000-1.600.000 lei
- sicrie lux
- lenjerie deces: 160.000-600.000 lei
- cruci, mânere - sicriu, etc.

OFERTĂ: sicriu, lenjerie, cruce - 730.000 lei.

Transport în Arad GRATUIT.

Nou! Se plătește avans 50%, restul într-o lună.

Suntem producători nu simpli comercianți. NOU! Se plătește 50% avans, restul într-o lună. (c. 45)

† CONDOLEANȚE †

FUNDAȚIA JUDEȚEANĂ A REVOLUȚIEI DIN DECEMBRIE '89 ARAD este alături de familia VIDU, în aceste grele momente pricinuite de moartea colegului,

VIDU DUMITRU

Sincere condoleanțe familiei îndoliate.

Suntem alături de familia îndoliată în marea pierdere a celui care a fost finul nostru

MICLEA VASILE, din CĂPRUȚA.

Familia prof. DOREL CRIȘAN, ing. NECIU și COANDĂ.

Întru fericită adormire, veșnică odihnă dă Doamne robului Tău,

prof. DÎRLEA ȘTEFAN,

consilierul Bisericii Ortodoxe din Șagu, Paroh Ștefan Dorin. (2641)

Consternați de durere și cu inimile zdrobite suntem alături de colega noastră MUREȘAN EMILIA în fulgerătoarea pierdere pricinuită de moartea soțului,

MUREȘAN IOAN, 39 ani.

Sincere condoleanțe din partea membrilor Sindicatului Liber din SC IMAR SA ARAD. Dumnezeu să-i odihnească sufletul în pace! (2657)

Promoția 1977 a Liceului Ioan Slavici, secția Sport este alături de familia celui care a dispărut fulgerător dintre noi,

profesor SARDIU FLORIN.

Dumnezeu să-l odihnească în pace!

Cu durere în suflet ne despărțim de cel ce ne-a fost naș,

prof. DÎRLEA ȘTEFAN.

Suntem alături de familia îndoliată. Familia Dragoș din Șagu. (2663)

Un ultim bun rămas, celei care a fost buna noastră colegă,

MARIOARA LAMOȘ.

Dumnezeu să-i odihnească sufletul în pace! Colegii de la SC UTA SA ARAD. (2666)

Suntem alături de EMILIA și BODGAN în clipele cele mai grele pricinuite de pierderea soțului,

MUREȘAN IOAN,

Familiile: POPA și FRENȚ. (2770)

Cu sufletele zdrobite de durere ne despărțim de iubitul nostru fiu, frate și unchi,

MUREȘAN IOAN,

în vârstă de 39 ani. Părinții și frații veșnic îndoliați. (2771)

Conducerea Sucursalei Electrocentrale Arad regretă dispariția fulgerătoare și prematură a celui care a fost

MUREȘAN IOAN,

mecanic buldozerist în cadrul Secției Combustibil Solid. Sincere condoleanțe familiei îndoliate. (2773)

Un ultim omagiu, la trecerea în eternitate, din partea dirigintei și a foștilor colegi de liceu „Moise Nicoară" promoția 1977 pentru cel care a fost

SARDIU FLORIN-SOREL,

iar familiei îndoliate și veșnic nemângâiate transmitem sincere condoleanțe și toată compasiunea noastră. (2782)

Mulțumim din suflet tuturor celor care l-au condus pe ultimul său drum, pe neuitatul nostru soț, tată,

HAÁSZ MARTIN.

Familia îndoliată. (2786)

Un ultim și pios omagiu prietenului meu

SARDIU FLORIN.

Dumnezeu să-l odihnească în pace! Dorel Toma și familia. 82789)

Suntem alături de familia îndurerată în marea durere pricinuită de fulgerătoarea și prematura dispariție a celui care a fost coleg, prieten, soț și tată,

ION MUREȘAN.

Sincere condoleanțe familiei îndurerate. S.L.I. - ENERGIA de la S.E. ARAD. (2780)

În aceste momente de grea suferință împărtășim durerea familiei BURCĂ, la dureroasa despărțire de cumnatul și unchiul nostru,

BURCĂ DORU.

Sincere condoleanțe din partea familiei Mihăilă. (2797)

Din partea nașilor, familia Rus Petru, un regret mare pentru finul nostru, care ne-a părăsit la numai 36 ani. Pentru bunătatea lui îi datorăm amintire veșnică. (2798)

Întregul personal al Unității de jandarmi este alături de familia SARDIU în greaua pierdere pricinuită de trecerea în neființă a celui care a fost bunul nostru coleg,

căpitan rezervă, SARDIU FLORIN.

Sincere condoleanțe familiei îndoliate. (2809)

Dragă, Doina Sardiu, pentru fiul tău drag,

prof. FLORIN SARDIU,

sincere condoleanțe în urma decesului, din partea familiei ing. CÂRCOTĂ IOAN. (2824)

Un ultim omagiu celui care a fost

SARDIU FLORIN.

Sincerele noastre condoleanțe familiei îndoliate. CLUBUL SPORTIV UTA ARAD. (2825)

Suntem alături de doamna VIDU MARIA acum în momentele grele pricinuite de decesul fulgerător al soțului, cel care a fost

VIDU DUMITRU.

Dumnezeu să-l ierte! Colectivul Secției Prematuri, al Spitalului Matern Arad. (2856)

Colectivul Secției Combustibil Solid regretă dispariția fulgerătoare a bunului coleg

IOAN MUREȘAN.

om de înaltă ținută morală și profesională. Transmitem sincere condoleanțe familiei îndoliate. (2858)

Suntem alături de colegul nostru ARDELEAN TEODOR în marea durere pricinuită de moartea tatălui său și transmitem condoleanțe familiei. Colegii de la U.M. ȘEPREUȘ. (Ag. Criș)

† COMEMORĂRI †

S-au împlinit 5 ani de când ne-a părăsit pentru totdeauna cel care a fost soț și tată,

CUVINAN TRAIAN.

Dumnezeu să-l odihnească în pace! Familia.

Se împlinesc azi, 3 februarie, cinci ani de la plecarea spre veșnicie a învățătoarei

VIOLETA PĂCURARIU.

Nu te-au uitat: mamina Vioara, fratele Rică și cumnata Doina, soțul Septimius, fiica Mirela și ginerele Puiu, nepoții Silviu și Cristian. Odihnește-te în pace!

La împlinirea a doi ani de la despărțirea de bunul meu soț,

dr. CRIȘAN ȘTEFAN,

medic veterinar, duioase gânduri, lacrimi fierbinți, dragostea mea veșnică. Soția Aurica. (2413)

Au trecut șase săptămâni de lacrimi și durere de când moartea nemiloasă a răpit-o dintre noi, pe cea care a fost soție, mamă, bunică și soră,

CRIȘAN FLORICA.

Parastasul de șase săptămâni va avea loc duminică, 6 februarie la Biserica Ortodoxă Sânicolaul Mic. Familia îndoliată. (2519)

Neuitatului nostru coleg,

IOAN BACIȘ,

o clipă de aducere aminte, la împlinirea a 6 săptămâni de la deces. Dirijorul, prof. Gheorghe Flueraș și corul „Emil Monția". (2563)

Tristă și neuitată va rămne ziua de 7 februarie, zi în care, cu un an în urmă a plecat dintre noi, cel mai bun soț, tată, socru și bunic,

FĂRAȘ IONEL (GÂȘU).

Parastasul și slujba de pomenire va avea loc la Biserica Ortodoxă din satul Ostrov, comuna Birchiș, duminică, 6 februarie 2000. Nu vom uita niciodată dragostea cu care ne-ai înconjurat. Pentru bunătatea ta îți datorăm amintire veșnică. Dumnezeu să te odihnească în pace! Familiile: Papuc și Fărag. (2596)

Cu profundă durere anunțăm împlinirea a 6 săptămâni de lacrimi și dor, de când a plecat dintre noi, cel care a fost soț și tată iubitor,

BACIȘ IOAN.

Vei rămâne veșnic în inimile noastre. Parastasul va avea loc sâmbătă, 5 februarie 2000, ora 12, la Catedrala Ortodoxă (veche). Dumnezeu să te odihnească în pace! Te vom plânge mereu! Soția Mărioara, fiica Dana cu soțul Radu și soacra Vioara. (2603)

Se împlinesc 8 ani de la trecerea în neființă a scumpei mele soții și mame,

BOBLEA IOANA.

Nemângâiați, soțul și fiul. (2791)

UȘI ȘI FERESTRE
DIN PVC ARMAT CU GEAM TERMOPAN
PROFILE TROCAL GERMANIA
LUCRU NEMȚESC

SATLINE

SALON DE EXPOZIȚIE:
ARAD, PIAȚA MIHAI VITEAZUL
BL. M 7, PARTER
TEL./FAX. 057/25 14 61; 094 50 72 11

LUXTEN lighting
anunță
redeschiderea magazinului situat pe str. Horea nr. II, într-o nouă prezentare
comercializând
toată gama de surse iluminat casnic și industrial

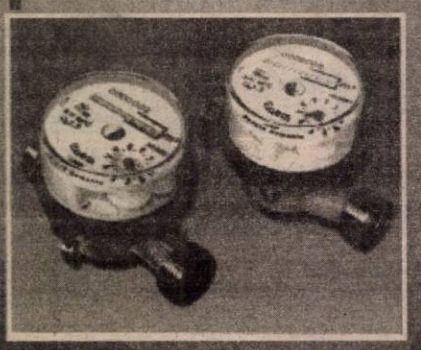

contoare de apă, gaz și curent electric
produse de A.E.M. Timișoara
057/255.274

S.C.S. „CALZATURIFICIO FULVIA" SRL
cu sediul în Arad, Str. Izlaz f.n.

Dorește autorizație de mediu pentru secție încălțăminte femei. Prezentul anunț constituie și acordul vecinilor în cazul în care nu sunt contestații.

Eventualele contestații se pot depune, la Agenția Protecției Mediului Arad, B-dul Dragalina, nr. 16.

(4932434)

CAMERA DE COMERȚ ARAD
DEPARTAMENTUL ÎNVĂȚĂMÂNT
ORGANIZEAZĂ URMĂTOARELE CURSURI:
- Noțiuni teoretice și aplicații practice privind impozitul pe venitul global;
- Management - în colaborare cu EXPERNET - Paris;
- Contabilitate și aplicații pe calculator.

Informații suplimentare la sediul Camerei de Comerț Arad, str. Closca nr.5, camera 31, etajul2, tel.:25.22.50 sau 25.30.00

Contor ZENNER®
Arad, Str. M-șal Ion Antonescu nr. 32, Tel. 25.09.55, 25.00.53, Fax 25.05.24
Acum visul multora devine realitate
Puteți achiziționa în 2 RATE
CONTOARELE DE ENERGIE TERMICĂ ZENNER®

SOCIETATE COMERCIALĂ
Angajează:

secretară
- vârstă max. 30 ani
- aspect fizic plăcut
- studii medii sau superioare
- cunoștințe utilizare calculator
- limba engleză nivel foarte bun
- disponibilitate pt. program flexibil
- experiență minim 3 ani

contabil
- studii medii sau superioare de specialitate
- experiență în domeniu minim 5 ani
- cunoștințe utilizare calculator
- disponibilitate pt. program flexibil

informatician
- vârstă max. 30 ani
- studii superioare
- sisteme operare WINDOWS și DOS
- rețele NOVELL
- progr. utilitare: COREL, FOX PRO, D.BASE, QUARK XPRESS
- exploatare programe birotică

persoane pentru departament vânzări
- vârstă cuprinsă între 20-28 ani
- aspect fizic plăcut
- contabilitate primară
- cunoștințe operare PC
- abilități de comunicare
- experiența în vânzări constituie avantaj

SE OFERĂ SALAR MOTIVANT
Cererile se depun zilnic la sediul firmei din Calea A. Vlaicu, Bl. 8 parter între orele 18.00-19.00

ATENȚIE AGRICULTORI!
SC PRODAGRO BIAN SRL ARAD
ACHIZIȚIONEAZĂ
la depozitul firmei din Aradul Nou, str. Bicaz nr. 6
(în spate la fabrica PEPSI COLA, PRIGAT):
- PORUMB BOABE - preț 1.300 lei/kg
- PORUMB ȘTIULEȚI - preț 910 lei/kg

Plata se face PE LOC în bani sau prin compensare cu erbicide, semințe, îngrășăminte chimice (azot, complexe).
VĂ AȘTEPTĂM ZILNIC ÎNTRE ORELE 8,00-18,00!
(1287352)

ROMTRANS S.A.
Agenția Arad
VINDE
următoarele utilaje rezultate din dezafectarea
Fabricii de gheață Curtici:
- Pod rulant - sarcina max. 900 kg. - 6 buc.
- Compresor frig - 2 AV 20-2 - 2 buc.
- Compresor frig - 4 AU 20-5 - 5 buc.
- Motoare electrice - 1.1 - 110 KW
- Rezervor amoniac 1000, 3000 și 5000 litri
- Dulap metalic cu 3 uși - 20 buc.
- Autoturism ARO 243 - 1 buc.
- Remorcă ARO - 1buc.
- Autoturism DACIA 1300 BREAK - 1 buc.

Informații suplimentare la tel/fax 057 - 464155.
(4932432)

BANCA ROMÂNĂ PENTRU DEZVOLTARE
GROUPE SOCIÉTÉ GÉNÉRALE
Sucursala Județeană ARAD
Bd. Revoluției nr. 5-7
Telefon 253280

ADEVĂRUL

COTIDIAN INDEPENDENT ARAD

Anul XII, nr. 2914

Vineri, 4 februarie 2000 ● 20 pagini ● 2500 lei ● e-mail: adevarul@arad.ro

BRAT Publicație auditată în semestrul I 1998. Tiraj mediu zilnic vândut: 35.948

WEST BANK
B-dul Revoluției nr. 88
2900 ARAD
AGENT WESTERN UNION || MONEY TRANSFER
Cel mai rapid mod de a prim bani din întreaga lume

PROGRAMUL ROMÂNIEI - O POEZIE LIRICĂ

Această putere este clar antiromânească. În tot ceea ce face se observă diversiunea, scoaterea în evidență a unor aspecte neesențiale, pentru a ascunde marile afaceri necurate despre care toată lumea vorbește. Nimeni nu cercetează, pentru că nu există o separație a puterilor în stat. „Cotroceniul" este totul: și puterea executivă, și legislativă, și judecătorească. **Pentru a masca scandalurile din PNȚCD, s-a lansat scenariul cu plecarea unui grup din PDSR condus de dl. Adrian Năstase. Pentru a astupa gura înfometaților, au lansat prin „via Cotroceni" ideea cu salba de hidrocentrale pentru reconversia forței de muncă disponibilizată din minerit și siderurgie. Apă de „plouă", vorba unora.**

Acum, l-au obligat pe noul prim-ministru, dl. Mugur Isărescu, om fin, care a scăpat de sub control, de zece ani, sistemul bancar, lăsând cu buzunarele goale sute de mii de oameni necăjiți prin patronarea falimentelor în serie a unor bănci, deci, revenind, dl. Isărescu a prezentat pe postul de televiziune o poezie lirică lacrimogenă, fără conținut, dar cu formă lăudabilă, care a vrut să se constituie în schița programului pe termen mediu de dezvoltare a României. În afară de ce am știut nu a spus nimic nou, doar i s-a demonstrat de cei ce l-au luat în țărbacă că nu poate exista creștere economică, că leul se va devaloriza până pe la 27-30 mii de lei per dolar. În continuare, aceeași idee a lichidării. Totuși, ce construim în România?

S-a spus că un grup de specialiști elaborează programul, grup condus de acad. Tudorel Postolache. Or, tot dl. Postolache a inițiat și programul bine articulat, semnat de toate partidele la Snagov, în 1995, și care trebuia să constituie calea de acțiune pentru integrarea în U. E. Dar pentru că a fost lansat pe timpul dlui Iliescu, nu s-a mai vorbit de el. Acum, strânși cu ușa, scot programul la suprafață, pentru că mă îndoiesc că până în 15 februarie pot elabora altul. Îl primenesc doar pe cel vechi, care, vrând, nevrând, aparține dlui Ion Iliescu și acad. Postolache. Fără sprijin, fără idei clare, cu condiții impuse de Banca Mondială, FMI și UE, Mugur Isărescu nu are câmp de mișcare. Este strâns în menghină. Or, Emil Constantinescu și toți ciracii adunați în jurul său fac doar campanie electorală și se gândesc la câștigarea alegerilor.

(Continuare în pagina 5)

D. ZAVOIANU

RADU VASILE A APRINS „TORȚA" PARTIDULUI POPULAR

Deputatul arădean MIHAI CALIMENTE este vicepreședinte

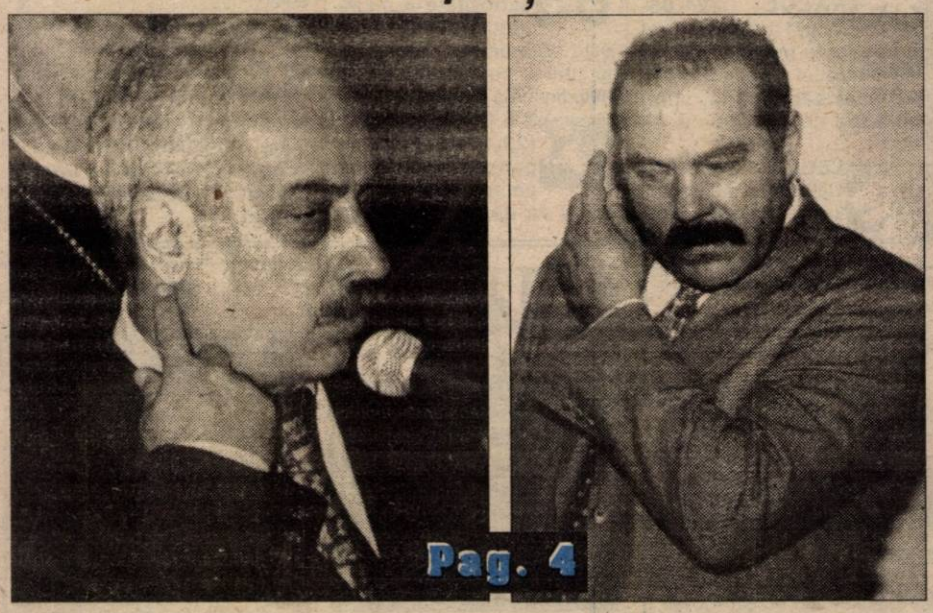

Pag. 4

„Bugetul pe anul 2000 nu poate să facă minuni"

● *Declară premierul Mugur Isărescu*

Pag. 4

SALARIUL DE BAZĂ MINIM BRUT PE ȚARĂ CREȘTE LA 700.000 LEI PE LUNĂ

Pag. 4

De astăzi, STUDENȚII ȘI ELEVII BENEFICIAZĂ DE REDUCERI LA TRANSPORTUL FEROVIAR

ÎN WEEKEND, VREME ÎN SCHIMBARE

În prima parte a intervalului vremea va fi predominant închisă, cu cerul mai mult noros. Pe alocuri vor cădea precipitații mixte, izolat favorizând apariția poleiului. Vântul va sufla slab la moderat, cu ușoare intensificări din sector nordic.

În partea a doua a intervalului vremea se va ameliora sub aspectul precipitațiilor și se va încălzi treptat. Cerul va fi schimbător. Vântul va sufla slab la moderat. Seara și dimineața, local, se va semnala ceață.

Temperaturi maxime: 0 la 4°C în prima zi, apoi 3 la 8°C. Temperaturi minime: -7 la -2°C.

La Moneasa „TERMINATOR"-UL CORAȘ ÎȘI „OMOARĂ" ELEVII!

Foto: AL. MARIANUȚ

Pag. 15

Contor ZENNER®
Contorizare=ECONOMIE
2000 LEI / zi
Tel. 25.00.53, 25.09.55

MOBIL VENEZIA
■ MOBILIER MODERN LA COMANDĂ
■ AMENAJĂRI SPAȚII COMERCIALE
■ MATERIALE IMPORT
■ CALITATE SUPERIOARĂ
STR. VIȘINULUI NR. 74
TEL: 057/224885
092/777361

Pe strada, în cartierul și în localitatea ta se întâmplă multe lucruri interesante. Vrei să le cunoști, vrei să afli tot ce se petrece în jurul tău. Vrei să știi ce fac, dar mai ales ce nu fac autoritățile locale, cum te reprezintă cei pe care i-ai ales, cum sunt cheltuiți banii tăi. Vrei să fii zilnic bine și corect informat? Dorești un ziar în care să găsești răspuns la întrebările care te frământă?

ABONEAZĂ-TE LA ADEVĂRUL

■ Pentru luna martie, prețul abonamentului este de numai 32.300 lei ■ Se pot face abonamente și pe trei luni, șase luni și un an ■ Abonații pot câștiga lunar 10 premii de fidelitate în valoare de o jumătate de milion de lei fiecare.

■ La sfârșitul anului, abonaților le vor fi oferite premii speciale în valoare de zeci de milioane de lei.

PENTRU ABONAȚI, ZIARUL COSTĂ DOAR 1300 LEI

Cultura tutunului, super-profitabilă DE PE DOUĂ HECTARE PUTEȚI OBȚINE PESTE 80 DE MILIOANE DE LEI!

Pag. 4

ALGLASS GEAM TERMOPAN
●STICLE ORNAMENTALE COLORATE SI CURBATE
●PRELUCRARI DE SLEFUIRE, GAURIRE, FAZETARE SI SABLARE
Str. Roșiori nr.26;Tel./Fax: 289053
Str. Steagului nr.1-Sânicolaul Mic; Tel./Fax: 278833

CALENDAR

▼ Astăzi, Soarele răsare la ora 7 și 32 de minute și apune la ora 17 și 28 de minute.

▼ Au trecut 35 de zile din acest an. Au mai rămas 331 de zile până în 2001.

▼ **Praznicul zilei: Biserica Ortodoxă:** Cuv. Isidor Pelusiotul; Sf. Mc. Avramie, Adrian și Evul; **Biserica romano-catolică:** Andrei Corsini, Veronica; **Biserica greco-catolică:** Sf. Isidor Pelusiotul.

A venit BARZA!

La Arad: Bodonea Simona Maria, **Crișan** Liliana Tatiana, **Marki** Dănuț Alexandru.

La Ineu: Ferenț Delia Rebeca.

La Lipova: Mărnea Petru Sergiu.

HOROSCOP

Vineri, 4 februarie

BERBECUL (21.03-20.04). Este posibil să întâmpinați anumite dificultăți, mai ales în ceea ce privește comunicarea cu partenerul. Aveți parte de o zi în care vă simțiți mai bine dacă sunteți singur.

TAURUL (21.04-20.05). Actuala situație financiară vă permite să fiți generos cu cei care au fost mereu alături de dvs. când ați trecut prin momente mai puțin plăcute, susținându-vă atât moral cât și material.

GEMENII (21.05-20.06). Azi, v-ați propus să faceți multe, dar vă va fi aproape imposibil să reușiți acționând de unul singur.

RACUL (21.06-22.07). Lucrurile începute mai demult ar fi cazul să le finalizați în această săptămână, altfel cine știe ce se va alege de ele.

LEUL (23.07-22.08). Câteodată, pentru a fi luat în seamă, trebuie să bateți cu pumnul în masă și să vă impuneți cu fermitate punctul de vedere.

FECIOARA (23.08-22.09). E posibil ca unii dintre interlocutorii dvs. să vă subaprecieze, dar acest lucru vă avantajează.

MOCHETA
Arad, Piața Gării
Telefon 235221
Vinde și montează mochetă la prețuri cu o reducere de **10-20%**

BALANȚA (23.09-22.10). Lipsa de seriozitate a unora dintre colegii dvs. este de-a dreptul deranjantă și sunteți hotărât(ă) să luați atitudine față de aceștia.

SCORPIONUL (23.10-21.11): În general, sunteți o persoană autoritară și nu vă dezmințiți nici în această zi, fapt care nu îl încântă pe partenerul dvs.

SĂGETĂTORUL (22.11-21.12). Azi, sunteți urmărit de nesansă și ghinion și nu vă prea reușește nimic din ceea ce v-ați propus. Nereușitele vă afectează destul de tare, dar până la urmă depășiți cu bine această situație.

CAPRICORNUL (22.12-19.01). Sunteți destul de confuz și reușiți doar cu greu să mențineți controlul asupra lucrurilor. Noroc că ceea ce vi se dă de făcut nu este prea complicat și nici urgent.

VĂRSĂTORUL (20.01-19.02). Vă vin idei noi și sunteți nerăbdător să le puneți în practică, dar acest lucru pare că-i deranjează pe colegii dvs.

PEȘTII (20.02-20.03). Este foarte posibil să trăiți o mică aventură, o escapadă sentimentală unică... Creativi, dornici de a scăpa de umbra unor eșecuri, vă remarcați în orice context.

„ADEVĂRUL" VĂ ASCULTĂ

La telefonul dimineții, 280944, între orele 9-12

■ Dl. Cercel Adalbert, domiciliat pe str. Grădinarilor nr. 28, sesizează faptul că, din cauza tuburilor de evacuare a apei de la Băile CARP, stăzile și grădinile din apropiere sunt în pericol de a fi inundate.

■ Dl. Petru Mișca, din Apateu, nr. 485, este nemulțumit și nu poate înțelege de ce trebuie să plătească, conform facturii, 801.344 lei la CONEL. Dânsul susține că n-a avut când să consume energie electrică la valoarea menționată.

■ Dl. Matei Mureșan, domiciliat în blocul Flacăra din Sânicolau-Mic, dorește să-i mulțumească doctorului Radu Jipa, de pe Ambulanță, „pentru profesionalismul deosebit de care a dat dovadă la o solicitare".

Redactor de serviciu, **C.T.**

La telefonul după-amiezii, 280003, între orele 15,00-18,00

● Din Chișineu-Criș ne-au sunat mai mulți cetățeni relatându-ne că unii vânzători de bilete Bingo-Liberty din localitate nu vor să dea cumpărătorilor restul de bani. Oamenii spun că sunt taxați cu 4.500 lei pentru fiecare bilet deși acesta costă 4.100 lei, vânzătorii menționând că „dacă nu vă convine prețul, cumpărați cartoane din altă parte. Restul cerut e comisionul nostru".

Din câte știm, agenții de Bingo-Liberty sunt plătiți de firmă cu un comision de 3,65% din contravaloarea biletelor vândute într-o lună iar restul e... ciubuc.

● **Pensionarul Iosif Tămaș**, domiciliat în cartierul Aurel Vlaicu, este supărat pe Casa Județeană de Asigurări Sociale de Sănătate. Bătrânul ne-a spus că „deși în costul medicamentelor e inclus TVA-ul de 19% și ni se reține din pensie 7% pentru sănătate, atunci când cumpărăm medicamente compensate primim, de o vreme, și un bon valoric de 2.000 lei, cu antetul CJASS. Cum justifică CJASS acești bani luați din buzunarul fiecărui contribuabil?"

Redactor de serviciu, **F.N.**

METEO

Vremea va continua să se răcească și va fi predominant frumoasă. Cerul va fi variabil. Vântul va sufla în general moderat, cu intensificări locale din nord și nord-vest.

Temperaturi maxime: 1 la 5°C; Temperaturi minime: -7 la -3°C.

Meteorolog de serviciu, **ADELA ROȘCA**

ACTUALITATEA CULTURALĂ

TEATRE

Teatrul de Stat Arad prezintă sâmbătă, 5 februarie, ora 18, „Tinerețe fără bătrânețe și viață fără de moarte" de Eduard Covali. Regia artistică Ștefan Iordănescu, scenografia Doru Păcurar.

Duminică, 6 februarie, de la ora 18, va avea loc spectacolul cu piesa „Capcana" de Robert Thomas, în regia artistică a lui Ion Văran. Scenografia este semnată de Ștefan Orolan.

TEATRUL DE MARIONETE Arad prezintă duminică, 6 februarie, ora 11, spectacolul cu piesa Hansel și Gretel. Regia: Francisca Simionescu, scenografia Zoe Eisele Szücs.

CINEMATOGRAFE

Dacia: Anna și regele (SUA) 9,30; 13; 16; 19
Mureșul: Școala sub teroare (SUA) 10; 12; 14; 16; 18
Arta: Teroare nevăzută (SUA) 15; 17; 19
Sala mică: Omuleții de sub casă (SUA) 15,30; 18
Progresul: Gorila Joe (SUA) 17

Trei mari artiști, într-un spectacol Eminescu

Azi, 4 februarie 2000, la Teatrul de Stat Arad, are loc lansarea Programului **ANUL 2000 - ANUL EMINESCU**, în prezența domnului Ion Caramitru, Ministrul Culturii.

Programul debutează la ora 18,00, cu lansarea volumelor operei eminesciene apărute la diferite edituri din țară și prezentate de Ion Caramitru; volumele vor fi donate Bibliotecii Județene. În continuare, în sala mare a Teatrului de Stat Arad va avea loc spectacolul extraordinar **TRECUT-AU ANII...**, în organizarea Ministerului Culturii și a Agenției Unistar. Spectacolul reunește trei vedete ale scenei românești: **Valeria Seciu, Ovidiu Iuliu Moldovan** și **Ion Caramitru**, alături de **Aurelian Octav Popa** - la clarinet.Poezie și muzică, într-un recital de excepție, în interpretarea admirabilă a marilor artiști. **C.L.**

AU PLECAT DINTRE NOI

✝ Mureșan Ioan (1960), Petrișor Ion (1922), Burcă Doru (1963), Kuckteicsec Pavel Alexadru (1945), Vidu Dumitru (1960), Komlodi Ladislau Sigismund (1924), Lazăr Aurelia (1932), Bereczki Pavel (1932), Huț Florița (1921).

UTILITARE

PIEȚE, TÂRGURI

Astăzi este zi de piață la Ineu, Lipova, Covăsînt, Mișca, Moneasa, Șepreuș, Șimand, Vladimirescu. Tot astăzi se organizează târguri săptămânale la Ineu, Șepreuș, Șimand.

Mâine, sâmbătă, vor avea loc târguri săptămânale la Felnac, Lipova, Pâncota, Hălmagiu și Moneasa, iar duminică, la Sântana și Vinga.

FARMACIA DE SERVICIU

În noaptea de vineri spre sâmbătă este de serviciu cu program non-stop farmacia „REMEDIUM", B-dul Revoluției, nr. 56, telefon 233195.

Farmacia SINAPIS, Bd. Revoluției nr. 88, lângă Noul Stil, telefon 282369 și „Noua Farmacie", str. Andrei Șaguna nr. 15, telefon 948, sunt de serviciu cu program non-stop.

CONSULTAȚII ȘI TRATAMENTE CU PROGRAM NON-STOP

Cabinetul „Apollonia", si-tuat la parterul blocului din spatele Casei Albe (zona Gării), str. Miron Costin nr. 13, sc. A, ap. 1, telefon 251.225, efectuează tratamente injectabile (intramuscular și intravenos), aerosoli, E.K.G., ecografie și analize laborator.

CABINET STOMATOLOGIC

Cabinet stomatologic privat, B-dul Revoluției nr. 62, telefon 256.665, deschis zilnic între orele 8,00-12,00 și 14,00-20,00.

De la 1 martie
APA SE VA SCUMPI CU 19 LA SUTĂ

Ieri, Regia Autonomă de Apă-Canal a organizat o conferință de presă. Au fost prezenți - dl. **Gheorghe Bănățean** - director general; dl. **Radu Timofte** - director de producție; dl. **Marius Toma** - director tehnic; dl. **Gheorghe Ardelean** - director comercial. În cadrul conferinței s-au purtat discuții referitoare la realizările efectuate de Regie până în prezent; planul de lucrări pe anul în curs; situația cartierelor Grădiște și Bujac și anumite reguli de ordine internă.

Directorul general al Regiei, dl. **Gheorghe Bănățean** a precizat că instituția pe care o conduce se află în subordinea Consiliului Județean și nu a Primăriei. În timpul discuțiilor conducerea ne-a prezentat și modul de încasare a facturilor și perioada de citire a apometrelor. Astfel, apometrele asociațiilor de proprietari și agenților economici cu consumuri mari sunt citite lunar, iar cele ale agenților economici cu consumuri mici și medii și ale clienților care domiciliază în case, se citesc bilunar. Există și posibilitatea autocitirii apometrului și comunicării consumului.

Consumatorii care vor să își citească singuri apometrele, trebuie să anunțe în prealabil Regia la telefonul 237289.

Facturile de apă-canal se emit lunar pentru agenții economici și asociațiile de proprietari, respectiv trimestrial pentru clienții domiciliați în cartiere.

Dacă factura nu este achitată în termen de 30 de zile de la înmânarea actului de plată, se vor percepe penalități de 0,2% pentru fiecare zi de întârziere.

Deconectarea rău-platnicilor se efectuează săptămânal, după o notificare prealabilă a acestora.

Prin O.G. 23/2000 instituțiile publice și agenții economici care au datorii restante mai vechi de 30 de zile către regie, au obligația de a plăti cu prioritate sumele datorate, după plata salariilor. Nu mai sunt acceptate grafice de reeșalonare a datoriilor. Pentru nerespectarea prevederilor Ordonanței se prevăd amenzi între 10-30 milioane lei.

Începând cu 1.03.2000, facturile emise de RAAC Arad către populație vor conține o cotă de TVA de 19%. Astfel prețul unui m^3 de apă, care la ora actuală este de 2.730 lei, va crește cu un procent de 19%.

Vom reveni cu amănunte, în numerele viitoare ale ziarului nostru.

MADIANA MICAN

Pentru că nu există comisari vamali
TRAFICUL RESTRÂNS DE MĂRFURI NU A FOST, ÎNCĂ, EXTINS LA TURNU

Direcția Regională Vamală Arad anunță, cu puțin timp în urmă, că în punctul de trecere a frontierei din Turnu se va extinde, începând de la 1 februarie, traficul restrâns de mărfuri românești și ungurești. Prin această măsură, se preconiza facilitarea circulației de tranzit, ale cărei efecte pozitive se puteau resimți în comerț și prestării servicii.

Până acum însă, nu au fost angajați comisionari vamali care să întocmească documentele de însoțire a mărfii, iar în lipsa lor, traficul de marfă nu se poate desfășura. Încă nu se știe când se va soluționa această problemă.

D.D.

ADEVĂRUL
COTIDIAN INDEPENDENT ARAD

Editor: S.c. ADEVĂRUL s.r.l. Arad

● COD FISCAL R 1681938 ● COD SICOMEX 19.604 ● CERTIFICAT J 02/1886 din 31 X 1991 ● COD SIRUES 020956601 ● ISSN 1220 - 7489

Redacția și administrația: 2900 Arad, Bd. Revoluției nr. 81. **Telefoane:** SECRETARIAT - **281802**, fax **280655, 280625**; ADMINISTRAȚIE - CONTABILITATE- **281797**; MICA PUBLICITATE - **210775**. MAREA PUBLICITATE - **280904**; CLUBUL PRESEI - **280989**.

Consiliul de administrație: DOREL ZĂVOIANU (președinte) **telefon 281802, 280625**; ȘTEFAN TABUIA (vicepreședinte) **telefon 210776**; MIRCEA CONTRAȘ (redactor-șef) **telefon 281802, 280854**; NICU COJOCARU (director comercial) **telefon 280904**; DOREL BARBU (contabil-șef) **telefon 281797.**

Colegiul de redacție: MIRCEA CONTRAȘ (redactor-șef); AUREL DARIE (secretar general de redacție) **telefon 281802, 280854**; MIRCEA DORGOȘAN (șef secție actualități); telefon 281855; 280003; IOAN IERCAN (șef secție politică), telefon 280943; DORU SAVA (șef secție social-economic), telefon **281738**; VASILE FILIP (șef secție cultură-învățământ), telefon **281855; 280003**; ALEXANDRU CHEBELEU (șef secție sport), telefon **281701**; SORIN GHILEA (șef secție tineret) **telefon 281855, 280003**; MARCEL CANCIU (șef secție foto), telefon **280943**; NICU COJOCARU (șef secție publicitate) telefon/fax: **280904.**

Tiparul executat la Imprimeria S.C. MEDIAGRAF S.A. ARAD, str. Feleacului F.N., telefon 250902, fax 250920.

Cotidianul „Adevărul" poate fi citit și pe **Internet** la adresa **http://adevarul.arad.ro**

Echipa de serviciu
IOAN TULEU – secretar de redacție.
Bianca Felea, Adela Homorâceanu, Ioan Leac, Ramona Vidulescu – tehnoredactare computerizată.
Ioana Frățilă, Doina Jurcă, Aurica Telcian – corectură.

ALIANȚA ANTI SUICID
O MÂNĂ DE AJUTOR
LINIA VIEȚII
057/214214
între orele 20,00-08,00
Vă ascultă, vă înțelege și vă ajută

CURSUL VALUTAR*

– VALORI ÎNREGISTRATE IERI, 3 FEBRUARIE 2000

Denumirea valutei	BNR	BCR		BRD		Banca Transilvania		Banca Agricolă		BIR		Bursa neagră	
		C	V	C	V	C	V	C	V	C	V	C	V
Dolar	18519	18440	18490	18320	18550	18320	18520	18340	18490	18380	18550	18200	18400
Marca germană	9216	9176	9201	9049	9256	9020	9220	9050	9205	9110	9240	9150	9300

PREȚUL AURULUI

BANCA NAȚIONALĂ. **Pentru gramul de aur de 24K:** prețul cu ridicata - 168.084 lei/g, iar prețul de achiziție - 151.275 lei/g. Prețuri valabile ieri.

PIAȚA NEAGRĂ - **Aur 14 K** cumpărare: 90.000 lei/g, vânzare: 100.000 lei/g. **Aur 18 K** cumpărare: 100.000 lei/g, vânzare 130.000 lei/g.

Deși din 10 ianuarie s-au solicitat banii disponibilizaților

„CAPITALIȘTII" SE FAC CĂ NU AUD!

Lună de lună, peste 3000 de locuitori ai județului așteaptă cu sufletul la gură să primească **(la timp)** plățile compensatorii. Asta, deoarece, nu s-a întâmplat o singură dată să-și rdice oamenii banii pe luna în curs, ci tot cu întârziere. De două, trei săptămâni sau chiar mai mult. Conștienți că disponibilizații vor protesta, guvernanții au rezolvat dintr-un condei și aceasta: până la sfârșitul lunii (februarie să zicem) cei ieșiți cu ordonanța trebuie să primească toți banii pe ... **ianuarie!** De ce nu pe februarie? Răspuns: până se colectează banii din teritoriu, apoi mai durează ceva până îi distribuie, Trezoreria are câteva zile la dispoziție până îi trimite CEC-ului care la rândul lui mai are alte cinci zile și abia apoi face programările și...

... Și nimănui nu-i pasă (la fel ca și în cazul pensionarilor) că oamenii aceștia au de plătit facturi **la timp** că altfel li se pun majorări, că au copii la școală și în unele cazuri, că efectiv n-au ce pune pe masă!

Ne-am interesat la Agenția județeană de ocupare și formare profesională Arad, despre banii (evident) pe ianuarie.

Am fost informați că Aradul a solicitat încă din 10 ianuarie a.c., cele 5,6 miliarde lei pentru foți disponibilizații colectiv din județ. Cei de la București s-au făcut că nu aud! Când „capitaliștii" își vor aduce aminte să trimită miliardele, e greu de spus. Până una, alta, liniște, cică se lucrează!

N. OPREAN

În legătură cu întârzierea plății ajutorului de șomaj

OFICIUL JUDEȚEAN DE POȘTĂ ARAD INFORMEAZĂ

Prin intermediul ziarului Adevărul din data de 27.01.2000 mai mulți cititori își exprimă nemulțumirea pentru primirea, în ultimele luni, cu întârziere a ajutorului de șomaj.

Doresc să informez toate persoanele interesate și care au de suportat niște consecințe neplăcute ca urmare a acestor întârzieri că, pentru achitarea ajutoarelor de șomaj, banii trebuia virați în contul nostru în două tranșe: în data de 3 și respectiv 10 a lunii ianuarie. În realitate însă banii ne-au intrat în cont în data de 13 ianuarie (tranșa I) și în 26 ianuarie (tranșa a II-a - incompletă).

În această situație nu am mai putut respecta graficul de achitare a ajutoarelor de șomaj care este în perioda 7-12 la domiciliul beneficiarilor și 18-19 la oficiul poștal aparținător, fiind nevoiți să decalăm achitările în funcție de virarea banilor. În plus, în data de 01.02.2000 ne-a intrat în cont diferența la tranșa a II-a de aprox. 350 milioane lei, achitarea prelungindu-se până în data de 04.02.2000.

Rog cetățenii implicați să manifeste înțelegere față de greutățile cu care ne confruntăm.

ȘEF OFICIU JUDEȚEAN DE POȘTĂ ARAD
ec. Maria Neagu
Arad, 02.02.2000

Turiștii din Moneasa - la 20 de kilometri de un ziar

Stațiunea de la poalele Munților Codru Moma - Moneasa - oferă în aceste zile vizitatorilor un peisaj feeric. Zăpada căzută în ultimele săptămâni acoperă aleile, vilele, hotelurile, șoseaua, lăsând o impresie de liniște totală. Puținii turiști aflați în stațiune profită din plin de zăpadă folosind pârtia de schi, care însă nu se găsește în condiții prea strălucite. Problema cronică, rămâne neamenajarea locurilor de agrement, a vilelor, a lacului, a întregului potențial turistic pe care îl posedă Moneasa. Mulți vizitatori se plâng însă de lipsa posibilității de informare, chioșcurile de ziare neputând oferi nici măcar o revistă veche. La hotelurile deschise („Codru Moma" și „Moneasa") singurul post de televiziune românesc ce poate fi recepționat este TV România 1. Așadar, cine dorește să fie cât de cât informat cu realitățile cotidiene trebuie să coboare până la Sebiș, 20 de km, pentru a-și procura ziare. Altfel, liniște totală - prilej ideal de a scăpa de stress.

DACIAN TODUȚA

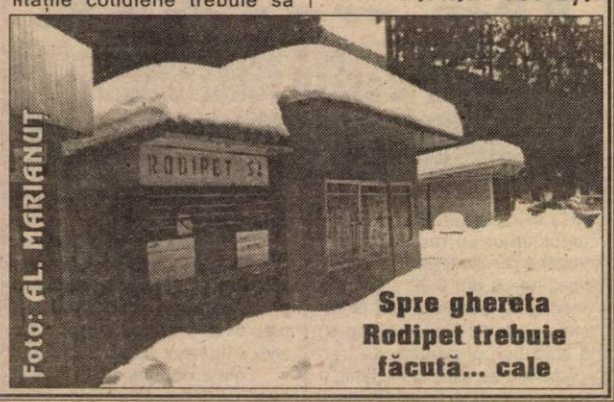

Foto: AL. MARIANUT

Spre ghereta Rodipet trebuie făcută... cale

FURTURI

■ **Danileț Alexandru - Binu** 24 ani din Solca, județul Suceava și **Florea David - Florin**, 29 ani, din Cluj-Napoca, ambii fără ocupație au fost depistați de polițiștii arădeni. Cei doi, sunt autorii a mai multor furturi comise pe raza județului Cluj.

■ **Gorgan Marișca** 34 ani, din Petrova, județul Maramureș, fără forme legale în Săvârșin, este, spune Poliția, autoarea unui furt comis pe raza localității pe data de 20 ianuarie a.c.

■ **Gheorghe Iulian** 18 ani, din Secusigiu, este, aflăm de la Biroul de presă al I.J.P. Arad, autorul furtului comis pe 31 ianuarie din locuința lui Fabian Claudiu din localitate, de unde a sustras un radiocasetofon.

■ **Lingurar Daniel** 15 ani, și **Lingurar Rusalim** 35 ani, ambii din Șeitin, au sustras din curtea lulianei Selejan din localitate, roțile de la o bicicletă.

■ **Toc Gheorghe** 36 ani, din Sântana, este autorul furtului comis în cursul lunii ianuarie a.c., din locuința lui Stan Mircea de unde a sustras o bicicletă.

■ **Ion Gheorghe** 28 ani, din Zărand, a furat în cursul lunilor noiembrie-decembrie 1999 o colibă și un cojoc ciobănesc.

■ **Laza Ioan** 43 ani, din Arad, este autorul furtului comis în noaptea de 19/20 ianuarie, când prin escaladarea geamului a pătruns în atelierul mecanic al CTP Arad de unde a sustras 5 bobine de cupru, în valoare de peste 7 milioane de lei.

Cei enumerați sunt cercetați în stare de libertate.

D. L.

Poliția, pe scurt

● **Lingurar Dorel**, 45 ani, din Lipova, a fost depistat conducând pe drumurile publice un autoturism neînmatriculat.

● **Balaș Ioan**, 42 ani, din Rădești, pe 2 februarie a intrat fără drept în locuința lui Rada Vasile din localitate, pe care l-a lovit.

● **Puleac Simion**, 45 ani, din Groșeni, este cercetat pentru săvârșirea infracțiunii de abandon de familie.

● **Mohaci Gheorghe**, 19 ani, din Beliu, a lipsit-o pe 29 ianuarie a. c. de libertate pe Hopitea Ghizela, din localitate. Mohaci a dus-o pe fată peste voia ei, înTinca, județul Bihor.

● **Nicoară Voicu**, 28 ani, din Gurahonț, patron la A. F. STROPUL, l-a lovit pe Marcoi Ștefan din localitate.

● **Hansiu Florentina**, 24 ani, din Chisindia, în calitate de gestionar la magazinul din localitate, a fost găsită cu un minus în gestiune de 7.000.000 lei.

● **Pop Pavel**, 52 ani, din Mămăștur, barman la bufetul din localitate, a vândut băuturi alcoolice cu lipsă la măsurătoare.

● **Pintiuță Liviu**, 36 ani, din Popești, și-a declinat o identitate falsă.

● **Mărășescu Dorina**, 46 ani, din Pâncota, în calitate de patroană la S. C. Dona Boutique SRL, a refuzat să prezinte actele contabile organelor de control.

● **Luca Floare**, 38 ani, din Agrișu Mare, în cursul anului 1999 a scos bani de la BCR Pâncota, în numele altei persoane.

Poliția îi cercetează în stare de libertate.

D. L.

Adunare Generală a Turiștilor Montani

Asociația Turiștilor Montani Arad convoacă pe toți membrii săi la Adunarea generală de bilanț și alegeri care va avea loc miercuri, 9 februarie 2000, ora 17,00, la sediul din Arad, B-dul Revoluției nr. 93 (Palatul Cenad).

Pe ordinea de zi figurează analiza activității desfășurate în perioada ultimilor 2 ani de la precedentele alegeri până în prezent și discutarea planurilor pentru viitorul imediat: pregătirea aniversării a 10 ani de existență a ATMA, revigorarea participării la Liga Carpatină „Prietenii Naturii", măsuri pentru asigurarea realizării proiectelor pe care asociația le-a obținut prin licitație publică.

Președintele ATMA
Avocat Dr.
Cristian Alunaru

CONCURS LA I.Ș.J.

Inspectoratul Școlar al Județului Arad organizează concurs pentru:

■ **postul de REFERENT la Compartimentul CFI - audit - studii economice, medii sau superioare, vechime în specialitate de minim 3 ani**

■ **postul de INGINER CONSTRUCTOR la Compartimentul Patrimoniu - Investiții - vechime în specialitate minim 5 ani**

Concursul va avea loc în 18.02.2000, ora 10,00, la sediul I.Ș.J.

Băuturi alcoolice fără timbru - amenzi de zeci de milioane

Cu ocazia unor acțiuni efectuate de polițiști împreună cu comisari ai Gărzii Financiare, pe raza municipiului Arad, pe linia protejării populației împotriva faptelor de comerț ilicit s-a constatat că administratorul **Gall Robert**, de la **S.C. FRUTERA SRL** Arad, deținea băuturi alcoolice fără timbru. A fost sancționat contravențional în baza Legii 86/1998 cu o amendă în valoare de 30.000.000 lei. Și la barul **IGHI BUU** au fost depistate băuturi alcoolice fără timbru. Aici s-a aplicat o amendă contravențională în valoare de 50.000.000 lei și s-au confiscat băuturile în cauză. La **S.C. SOR GRIS SRL** din Arad, punct de lucru **„Piano Bar"**, administratorul societății, **Mateiu Sorin**, a fost sancționat cu o amendă în valoare de 6.000.000 lei pentru neconducerea la zi a evidențelor contabile.

DANA LASC

IDENTIFICAȚI ȘI ÎNCARCERAȚI

În urma măsurilor specifice întreprinse de polițiștii arădeni au fost identificați și încarcerați: **Avram Constantin**, de 60 ani, din Vladimirescu, care are de executat 40 de zile de închisoare contravențională; **Varacska Andrei**, de 29 ani și **Szabo Ștefan-Iosif**, de 34 ani, ambii din Arad, care au de executat 6 luni, respectiv 4, pentru furt; **Popa Ioan**, de 26 ani și **Șerban Marian**, de 27 ani, din Secusigiu, care are de executat 1,6 ani închisoare, pentru corupție sexuală; **Ardelean Petru**, de 31 ani și **Gyorcovici Mihai**, de 56 ani, ambii din Arad, care au de executat câte 8 zile închisoare contravențională, conform Legii 61/91 și **Miheleș Ștefan**, de 53 ani, care are de executat un mandat de 3 ani închisoare, pentru ucidere din culpă.

Poliția, pe șosele

În puncte fixe și pe trasee, polițiștii au testat și verificat 3.823 autovehicule în trafic și ca urmare, s-au reținut 9 certificate de înmatriculare pentru defecțiuni tehnice, au fost aplicate 106 amenzi pentru încălcarea Legii circulației, în valoare de 13.365.000 lei și s-au ridicat în vederea suspendării 11 permise de conducere din care unul pentru conducere sub influența alcoolului, respectiv cel al lui **Covit Remus**, de 33 ani, din Arad, cu autoturismul HD-01-JCS.

Hoți... arestați

În urma măsurilor specifice întreprinse de polițiști au fost identificați și sunt cercetați în stare de arest preventiv **Andrași Daniel**, 16 ani, din Ineu, fără ocupație și **Lingurar Mihai** 41 ani, din aceeași localitate, cunoscuți cu antecedente penale. S-a stabilit că cei doi au comis în noaptea de 4/5 ianuarie și 5/6 ianuarie, două furturi în valoare aproximativă de 3.000.000 lei de pe raza orașului Ineu.

Împotriva celor doi, Parchetul a emis mandate de arestare pe timp de 30 de zile.

„BUGETUL PE ANUL 2000 NU POATE SĂ FACĂ MINUNI"

Guvernul a discutat, joi, în prezența președintelui Emil Constantinescu, principiile care vor sta la baza construcției legii bugetului de stat pe anul 2000.

Premierul Mugur Isărescu a declarat că bugetul pe 2000 "nu poate să facă minuni".

"Sînt probleme grele care trebuie soluționate, cum ar fi cheltuielile bugetare și cele legate de fiscalitate. Discuțiile de azi reprezentă un pas înainte, deoarece unele dintre tendințele importante din cadrul bugetului pe anul 2000 au în vedere creșterea impozitării indirecte și scăderea impozitării directe", a precizat premierul.

"O dificultate majoră o reprezintă, de exemplu, creșterea cheltuielilor pentru protecția socială. Această protecție reprezintă o necesitate, dar trebuie să vedem și cît poate societatea românească să protejeze", a spus Isărescu.

Premierul a subliniat importanța raționalității cheltuielilor bugetare și a arătat că Guvernul va fi primul care va pune în practică acest principiu.

Mugur Isărescu a mai afirmat că, în cadrul ședinței de Guvern, a fost aprobată o hotărîre prin care s-a stabilit cadrul organizatoric de dezbatere și însușire de către societatea românească a Strategiei de dezvoltare pe termen mediu a României.

Recent, premierul a precizat că bugetul pe anul 2000 va fi construit pe baza unor ținte economice care au în vedere reducerea inflației la 25-30%, un deficit bugetar de 3% și o creștere economică de 1,3%.

RADU VASILE A APRINS „TORȚA" PARTIDULUI POPULAR

Președintele Partidului Dreapta Românească, Cornel Brahaș a anunțat, joi, în deschiderea Conferinței Naționale a partidului că această formațiune își schimbă denumirea în Partidul Popular Român (PPR), având un Comitet Executiv Provizoriu de Conducere.

Președintele PPR este Radu Vasile, iar președinte executiv Sorin Lepșa. Unul din vicepreședinți este Mihai Calimente, deputat de Arad.

Participanții au mai aprobat unele modificări ale statutului, care se referă la schimbarea denumirii din Partidul Dreapta Românească în Partidul Popular Român, schimbarea siglei, care va fi o torță încadrată de un cerc, iar la partea inferioară va fi înscris PPR.

Data congresului PPR nu a fost încă stabilită, dar Radu Vasile a precizat că acesta va avea loc până la 15 martie. Sala Clubului uzinei Tractorul, unde s-a desfășurat conferința, a fost ocupată în totalitate de participanți, fiind prezente aproximativ șase sute de persoane.

Mihai Calimente, proaspăt vicepreședinte, ne-a declarat: „Așa cum a spus și președintele Radu Vasile, nu ne interesează să intrăm în concurență cu PNȚCD, în sensul de a «vâna» membri de la acest partid. Atât la nivel central cât și la nivel local, cine vrea să vină la noi este binevenit, cine vrea să rămână în PNȚCD este treaba lui. Cu siguranță, la data alegerilor locale ne vom prezenta cu liste proprii, având o organizație mult mai puternică decât cred alții. Pot să vă spun că primarii și consilierii noștri din județ refuzau sistematic să mai candideze sub sigla PNȚCD. Concluziile le poate trage oricine."

S.T.

DEPUTAȚII PNȚCD ȘI PDSR, PRIMII LA DEPLASĂRI

Deputații PNȚCD și PDSR conduc topul deplasărilor în străinătate în perioada 25 noiembrie 1996 - 28 ianuarie 2000 cu 414 deplasări (adică 2328 de zile de deplasare) și, respectiv, cu 338 de deplasări (adică 1972 de zile de deplasare), se arată într-o statistică a Departamentului pentru Relații Externe a Camerei Deputaților.

Pe locul trei în top se află grupul parlamentar al PD cu 255 de deplasări în străinătate (adică 1594 de zile de deplasare), iar pe locul patru se situează deputații PNL - 104 deplasări (adică 628 de zile de deplasare).

SALARIUL DE BAZĂ MINIM BRUT PE ȚARĂ CREȘTE LA 700.000 LEI PE LUNĂ

Salariul de bază minim brut pe țară a fost stabilit, prin hotărîre de Guvern, începînd cu 1 februarie, la 700.000 lei/lună, pentru un program complet de lucru de 170.67 ore în medie pe lună, reprezentînd 4101,50 lei/oră.

Nivelul salariului minim brut pe țară astfel stabilit nu modifică cuantumul salariilor de bază și nici valoarea sporurilor și a altor drepturi salariale existente la această dată, stabilite prin contractul colectiv de muncă, contractul individual de muncă sau hotărîri ale Guvernului, în funcție de salariul minim brut pe țară, cu excepția salariilor de bază situate sub 700.000 lei lunar brut. Salariul de bază minim brut pe țară nu poate constitui un element de raportare în grilele de salarizare din contractele de muncă.

Executivul a mai adoptat ieri o ordonanță privind modfiicarea coeficienților de multiplicare la unele funcții prevăzute în anexele V - VII la Legea nr. 154/1998 privind sistemul de stabilire a salariilor de bază în sectorul bugetar.

Avînd în vedere că, începînd cu data de 1 februarie 2000, nivelul salariului de bază minim brut pe țară se majorează de la 450.000 de lei la 700.000 de lei, aproximativ 75.000 de persoane încadrate în funcții potrivit anexelor Legii nr. 154/2000 ar rămîne cu salarii sub salariul de bază minim brut pe țară. Pentru evitarea acestei situații, ordonanța adoptată majorează coeficienții de multiplicare pentru unele funcții prevăzute în anexele la Legea nr.154/1998, care în prezent au salarii de bază sub nivelul de 700.000 de lei.

PREȚUL ENERGIEI ELECTRICE VA CREȘTE DIN NOU

Noile tarife pentru energia electrică vor fi prezentate Guvernului după ce Oficiul Concurenței va aproba creșterea acestora, a declarat, joi, Radu Berceanu, ministrul Industriei și Comerțului.

Berceanu a precizat că Autoritatea Națională de Reglementare în Domeniul Energiei a aprobat cererea CONEL de majorare a tarifelor. Ministrul nu a precizat data la care noile tarife vor fi prezentate Guvernului.

CONEL a solicitat majorarea tarifelor cu 30-50% din cauza devalorizării monedei naționale și a creșterii prețurilor mondiale la păcură și gaze.

Berceanu spune că în acest moment problema tarifelor la electricitate nu mai este de competența Ministerului Industriei și a amintit faptul că în ultimii doi ani acestea au scăzut de la 50 de dolari/MW la aproape 37 de dolari/MW.

De astăzi,

STUDENȚII ȘI ELEVII BENEFICIAZĂ, DIN NOU, DE REDUCERI PE TRANSPORTUL CFR

Ministerul Transporturilor (MT) a acceptat, joi, în urma negocierilor cu reprezentanții organizațiilor studențești, să reia, începînd cu ora 0.00 a zilei de vineri, pînă la sfîrșitul lunii februarie, acordarea reducerilor de 50 la sută pentru biletele de tren cumpărate de elevi și studenți, a declarat ministrul Traian Băsescu la sfîrșitul discuțiilor.

El a precizat că în acest interval de timp, MT și Ministerul Educației Naționale (MEN) urmează să găsească o soluție pentru datoria de 165 de miliarde de lei pe care MEN o are la MT, propunerea fiind ca acești bani să fie incluși în bugetul Educației pentru 2000.

Dacă pînă la 1 martie nu se va găsi o rezolvare în acest sens, acordarea facilităților pentru elevi și studenți va fi suspendată din nou, pînă la reglementarea situației, a adăugat Traian Băsescu.

Cele două părți au discutat și eventualitatea eliminării verigii intermediare reprezentate de MEN, în sensul ca banii pentru aceste facilități să fie virați direct la MT. "Orice soluție care acoperă cheltuielile de transport ale studenților este binevenită, atîta timp cît este prinsă în buget", a spus Băsescu.

AGRICULTORII DIN JUDEȚ SE REUNESC SÂMBĂTĂ

Sâmbătă, la ora 10,00, la Casa Sindicatelor are loc constituirea asociației AGROS-TAR EXT GRUP. Membrii comitetului de inițiativă îi invită la constituire pe toți agricultorii din județul Arad să li se alăture.

Sunt așteptați și primarii sau consilierii locali care doresc să participe. Comitetul de inițiativă și-a justificat opțiunea prin faptul că „a sosit timpul ca agricultorii să înceteze a mai fi o masă de manevră pentru politicienii mincinoși care le promit mult pentru a le câștiga voturile și după ce ajung la putere nu le oferă nici un sprijin."

T. S.

Cultura tutunului - super-profitabilă:

DE PE DOUĂ HECTARE PUTEȚI OBȚINE PESTE 80 DE MILIOANE DE LEI!

Agricultorii arădeni s-au convins în ultimii ani că cea mai profitabilă cultură rămâne cultura tutunului. Cei care au avut inspirația să cultive tutun și-au ridicat case frumoase, și-au cumpărat mașini sau și-au pus bani deoparte pentru „zile negre". Toate acestea au fost posibile datorită faptului că doar tutunul este cultura care răsplătește înzecit sudoarea muncii pământului.

A ÎNCEPUT PERIOADA CONTRACTĂRILOR!

După reorganizarea Regiei Autonome „TUTUNUL ROMÂNESC" în Societatea Națională „TUTUNUL ROMÂNESC" S.A., Aradul a devenit cel mai puternic centru de preluare a tutunului din Ardeal. Astfel, Fabrica de Fermentare a Tutunului Arad are în subordine nu mai puțin de 12 județe, adică un sfert din județele țării. Fapt ce dovedește seriozitatea conducerii și specialiștilor de la fabrica arădeană de tutun, investită cu încrederea de a coordona și controla întreaga activitate în domeniu din vestul țării. Un motiv în plus pentru ca agricultorii arădeni să colaboreze cu F.F. TUTUN Arad, care nu le-a înșelat niciodată așteptările. Dovadă o fac și...

... REZULTATELE EXTRAORDINARE DE ANUL TRECUT

Dintre mulțimea de arădeni care au cultivat anul trecut tutun, am ales la întâmplare trei nume și veniturile obținute în urma contractelor încheiate cu fabrica arădeană de fermentare a tutunului:

▼ PETRU ORZ - din Curtici; 2 HA - 82.260.000 lei

▼ FRANCISC CZAMK - din Iratoș; 0,15 HA - 12.530.000 lei

▼ IOSIF SZASZ - din Țipar: 0,05 HA - 4.000.000 lei

E lesne de observat că de pe două hectare de pământ cultivat cu tutun s-a obținut peste 80 de milioane de lei! Cifre absolut reale, verificabile. Comentariile, în acest sens sunt de prisos, reieșind cu claritate cât de bănoasă este cultura tutunului.

Rezultatele de mai sus au fost obținute la prețurile de anul trecut. În acest context redăm mai jos...

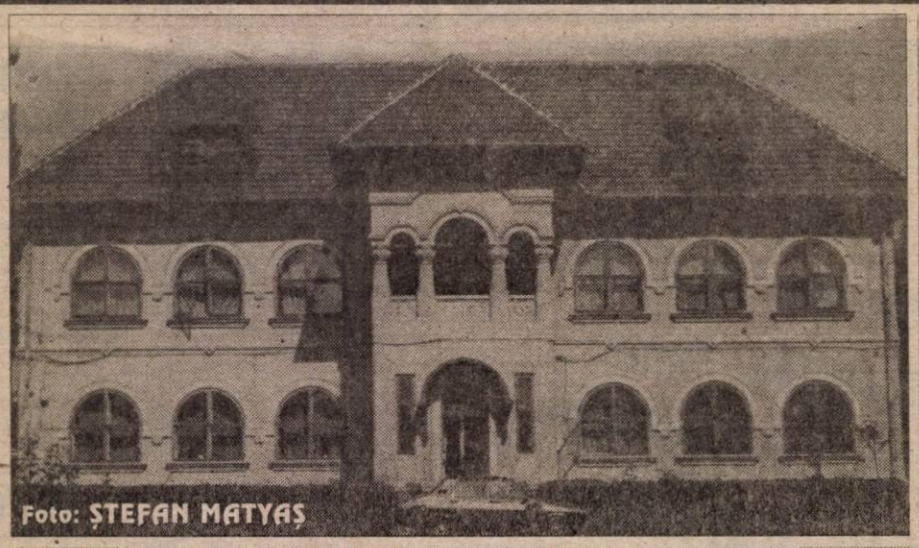

Foto: ȘTEFAN MATYAȘ

Capitala tutunului din Ardeal s-a stabilit la Arad. Un motiv în plus pentru agricultorii arădeni să încheie contracte cu Fabrica pentru fermentarea tutunului Arad

NOILE PREȚURI DE ACHIZIȚIE DIN RECOLTA ANULUI 2000

An de an, ținând cont de o mulțime de criterii, dar mai ales pentru a veni în sprijinul cultivatorilor, Societatea Națională „TUTUNUL ROMÂNESC" S.A. a crescut mereu prețurile de achiziție a tutunului.

Iată prețurile de achiziție a tutunului BURLEY din recolta anului 2000:

CALITATEA I - 19.000 LEI/KG
CALITATEA II - 16.000 LEI/KG
CALITATEA III - 8.000 LEI/KG
CALITATEA IV - 3.900 LEI/KG

▼ Prețuri de achiziție la tutun, foarte avantajoase, față de alte culturi (cu un preț mediu de 16.000 lei/kg se poate obține o valoare de 17.000.000 lei/0,3 ha);

▼ Plata se face în maxim 30 de zile de la preluarea tutunului;

▼ Transportul tutunului, gratuit de la producător la fabrică.

În plus, pe lângă prețurile de achiziție foarte avantajoase...

... SE ACORDĂ GRATUIT:

▼ sămânța necesară producerii răsadului de tutun pentru plantarea suprafețelor contractate, iar în caz de calamitate sămânța necesară pentru reînsămânțare;

▼ folie de polietilenă, anual, pentru protejarea răsadului de tutun;

▼ pesticide destinate protecției răsadului de tutun;

▼ un tain de țigarete „Carpați" - pentru 1 kg tutun uscat nefermentat livrat se acordă 20 țigarete pentru tutunul din clasa I, II și III;

▼ asistență tehnică de specialitate pe întreaga perioadă de producere a tutunului de la însămânțare până la predare.

CULTIVATORI!

■ ANALIZAȚI ȘI VEȚI CONSTATA CĂ ESTE RENTABIL.

■ ÎNCHEIAȚI DIN TIMP „CONTRACTE DE VÂNZARE-CUMPĂRARE A TUTUNULUI"

INFORMAȚII: F.F. TUTUN ARAD, STR. PETRU RAREȘ, NR. 3 TEL. 057-233131, INTERIOR 16.

A consemnat:
F. TRUȚ

„SLOGANUL NOSTRU ELECTORAL: MAI MULTE LOCURI DE MUNCĂ“

Interviu cu d-na Cornelia Ardelean, președintele PUR Arad

- D-na președinte, Partidul Umanist a hotărât să se alăture PDSR într-o formulă care nu este prea clară pentru electorat. Dacă ați dori să ne explicați în ce constă relația PDSR-PUR.

– Probabil vă referiți la protocolul încheiat în 18 oct. 1999 între PUR și PDSR în care este prevăzută colaborarea pentru alegerile parlamentare. La alegerile locale, PUR va merge pe liste proprii și se bazează pe forța proprie, și nu pe sprijinul PDSR. În protocol este prevăzută și situația rămânerii în cel de-al doilea tur de scrutin a candidaților PUR și PDSR la alegerile locale, iar, în acest caz va fi susținut candidatul mai bine plasat în primul tur de scrutin.

– Și la alegerile locale există baremul de 5% în viitoarea Lege electorală. Credeți că veți depăși acest prag?

– Trebuie să credem, altfel ar însemna să abandonăm lupta din start.

– Ați întocmit liste cu candidații la alegerile locale?

– Am început să le întocmim și sperăm că până în luna martie să fie finalizate în proporție de 75%.

– De ce doar 75% pentru că este posibil ca alegerile locale să fie în iunie?

– Trebuie să fim realiști în aprecierea propriilor forțe și adevărul este **că pot apărea candidați de valoare chiar și pe ultima sută de metri**.

– În general, se consideră că un candidat trebuie să fie cunoscut din timp de către electorat pentru ca oamenii să știe cât mai multe despre acel candidat.

– Faptul că am spus că poate să apară târziu nu înseamnă că e o persoană necunoscută, dar poate să prindă curaj atunci când îi cunoaște pe ceilalți candidați și realizează că are șanse reale. Și uneori e bine să mizăm și pe elementul surpriză.

– Pe ce criterii veți promova candidații?

– Criteriul integrității morale, al pregătirii profesionale, al dorinței de a realiza ceva.

– Ce segment al electoratului sperați să vă voteze?

– În primul rând sperăm să ne voteze electoratul nostru, apoi sperăm să avem puterea de a-i convinge pe cei indecișii. Nici într-un caz nu ne bazăm pe electoratul deja câștigat de celelalte partide.

– Cum sperați să-i convingeți pe indecișii?

– Probabil greu, pentru că nu vom face promisiuni care nu vor putea fi realizate și, în plus, sloganul nostru electoral va fi: mai multe locuri de muncă. Munca să fie corect plătită. Or, verbul **a munci** nu va încânta prea multă lume, dar nu putem generaliza și trebuie să recunoaștem că sunt destui care vor să muncească în condițiile în care vor fi corect plătiți.

– Aveți candidat pentru Primăria Aradului?

– Ca să dau răspunsul corect la această întrebare vă pot spune că persoana vizată este hotărâtă în proporție de 90% să candideze.

– Pe ce procente mizați la alegerile locale?

– Suntem modești și avansăm un procent de 5%.

I. IERCAN

2000 - AN DECISIV

Degringolada din PNȚ-cd nu constituie o surpriză. Evoluția PNR în perioada interbelică, având ca „actor" principal pe Iuliu Maniu, a constituit o diversiune de proporții. Adevărații ctitori ai Marii Uniri de la Alba-Iulia au fost decimați. Editorialul apărut în ziarul „Adevărul" din 1 februarie, sub semnătura lui D. Zăvoianu, reflectă un adevăr de necontestat.

Din acest motiv și multe altele, cu regret trebuie să afirm că o mare parte a populației mai puțin cunoscătoare a trecutului istoric, dar mai ales politic, au „căzut în plasa" liniei politice Maniu-Mihalache.

Revenind la explozia, de altfel previzibilă din PNȚ-cd, PUNR atrage atenția asupra unui fenomen extrem de nociv și cu urmări - dacă lucrurile nu vor fi înțelese - devastatoare pentru viitorul țării.

Se știe - și aplaudăm acest lucru - că PNL a considerat pe bună dreptate că acest partid, ale cărui rădăcini se regăsesc în rădăcinile Brătienilor de pe la mijlocul secolului al XIX-lea, a decis ca în anul electoral 2000 să meargă pe liste proprii la alegerile locale.

Totul bine și frumos, cu o singură observație majoră: PNȚ-cd, căzut din copac, se agață de orice și oricum. Ei vor ca la alegerile locale să meargă sub sigla CDR. Atenție, domnilor liberali! Naivitatea, jocurile murdare, banii, diversiunea pot induce în eroare electoratul complet debusolat. Sub căciula CDR mulți cetățeni, repet, din naivitate, vor „regăsi și PNL-ul", iar rezultatul alegerilor ar face mari deservicii scopului pentru care PNL a decis calea alegerilor pe picior propriu.

Ca atare, retragerea din CDR, chiar numai pentru alegerile locale, a PNL obligă PNȚ-cd să defileze sub sigla sa. În acest mod se va putea separa grâul de neghină. Este necesară poziția dvs. fermă în acest joc naiv sau deliberat.

Președintele PUNR

Ing. IOAN MOȘ

PNR Arad se prezintă la Congres cu „tolba" plină

Președintele organizației județene Arad a PNR, Teodor Mara, secondat de către prim-vicepreședintele Constantin Buzatu și vicepreședintele Marius Ioniță au străbătut în ultimele săptămâni județul, aplicând strategia de dezvoltare în teritoriu. La conferința de presă de ieri, cei trei s-au declarat plăcut surprinși de numărul mare de adeziuni culese în timp record, multe organizații din județ depășind numărul de o sută de membri. Sunt și organizații de 200 de membri sau mai mult. ■ Delegația arădeană la Congresul Extraordinar al PNR se va prezenta cu „tolba" plină, putând raporta realizări concrete. Ca o dovadă că PNR-ul vrea să sprijine la modul real tinerii care în mediul rural nu ajung nici măcar în postura de șomeri pentru simplul fapt că după ce termină școala nu au unde se angaja, organizația județeană a demarat un proiect extrem de ambițios. Membrii de partid care sunt întreprinzători privați în toate domeniile vor asigura posibilitatea calificării tinerilor la locul de muncă. Începutul a fost făcut de către ARCONS, firma d-lui Constantin Buzatu, care este singura abilitată să elibereze diplome de calificare. Toți președinții de organizații din comunele și orașele județului au ca sarcină alcătuirea de programe de dezvoltare pe baza studierii principalelor probleme cu care se confruntă comunele respective.

Un model de program este cel pe care l-a prezentat Ioan Leucuța, președintele organizației Ineu. ■ Octavian Tătar, purtător de cuvânt, a prezentat sinteza conferinței de presă a PNR din 2 februarie, cu accentul pe referirile lui Virgil Măgureanu la inexistența unei strategii pe termen lung de dezvoltare a României (la zece ani după revoluție!). La întâlnirea cu premierul Isărescu, Virgil Măgureanu a avertizat că politica de austeritate nu înseamnă decât împingerea a 70% din populație dincolo de pragul sărăciei, ceea ce se întâmplă acum. ■ S-a reafirmat că data Congresului Extraordinar al PNR nu are nici o legătură cu lansarea Partidului Popular Român la Brașov. Este o pură coincidență, mai multe partide având în acest week-end manifestări majore în zonă.

■ În finalul conferinței de presă, Constantin Buzatu și-a exprimat convingerea că și ultimele 12 localități ale județului, din totalul de 67, vor putea prezenta la ora alegerilor locale listele candidaților PNR.

SIMION TODOCA

PROGRAMUL ROMÂNIEI - O POEZIE LIRICĂ

(Urmare din pagina 1)

Un tip fără caracter, care mâzgălește ceva foi locale, bune de împachetat zarzavatul din piață, iar și-a băgat mâna în buzunar pentru a păstra producția record și lansează tot felul de inepții despre PDSR, el, care bagă și acum bani frumoși în buzunar prin grija celor care l-au propulsat, inclusiv cu contribuția subsemnatului și a unor lideri din PDSR. Dar omul de nimic tot de nimic rămâne. Eu dacă eram în situația lui îmi crăpa obrazul de rușine să arunc cu noroi în binefăcătorul meu. Dar neobrăzatul specialist în mâzgăliturI sportive nu are scrupule. Minte, înșeală, se dă mare cu o grandomanie și infatuări megalomanice de parcă ar vrea să-i ia locul lui Ceaușescu.

Tot un individ aflat în slujba dezinformării, de astă dată la niveluri înalte, este Andrei Marga, care din suferințele cadrelor didactice vrea să-și scoată capital politic și electoral pentru el și partidul care devine tot mai istoric. Andrei Marga, ca și Caramitru, demisionează de ochii lumii, revine asupra deciziilor pentru că „reforma" lor nu a distrus încă ceea ce a mai rămas românilor: învățământul și cultura.

În rest, TVR 1 și 2, au devenit posturi de ridicat osanale Cotrocenilor, unde Emil Constantinescu, cu călugărul Vasile și Zoe Petre-Pauker trag sfori, crezând că mai prostesc o dată alegătorii.

Cu toate acestea, nu mi-am revenit din emoție după frumoasa poezie spusă de Mugur Isărescu - numită „Program pe termen mediu de dezvoltare a României".

UFD-UL VREA SĂ REFORMEZE SISTEMUL JUDICIAR

Sistemul judiciar românesc se confruntă cu probleme grave din cauza indeciziei tuturor guvernelor postrevoluționare. A rămas un sistem imobil și încă poartă „amprenta decisivă" a sistemului sovietic. UFD-ul are o serie de propuneri privind modificarea lui, a spus avocatul Silviu Rațiu, la conferința de presă de ieri. Propunerile vizează instaurarea supremației legii în toate domeniile prin așezarea sistemului judiciar pe baze morale, care să reformeze actualul sistem care „încurajează infractorii în dauna omului cinstit". * Președintele Gelu Roman s-a arătat mulțumit de dezvoltarea organizației județene care a depășit cifra de 1.100 de membri și se poate prezenta cu rezultate bune la Conferința Națională care va avea loc sâmbătă la București. * Dan Antoci, purtător de cuvânt, unul dintre cei patru UFD-iști angrenați în cursa pentru desemnarea candidatului de primar al Aradului a punctat poziția oficială a UFD privind garantarea dreptului proprietății. * Referindu-se la șansele partidelor de a câștiga Primăria Aradului, Gelu Roman a opinat că „și peste o mie de ani primarul Aradului va fi de dreapta".

T. S.

Președintele Partidului Pensionarilor și-a vândut pământul pentru partid

Membrii delegației arădene la Conferința Națională a Partidului Pensionarilor, din data de 29 ianuarie, au organizat ieri o conferință de presă. Gheorghe Ghenof, președintele organizației județene, a relatat pe scurt punctele principale. ■ Deși au existat propuneri de schimbare a numelui partidului, cel puțin înainte de alegeri aceasta nu este posibilă. ■ PPR va semna un protocol de colaborare cu PDSR, însă va candida la alegerile locale pe liste proprii. ■ Pe 17.03 va avea loc Congresul PPR, care va definitiva liniile principale de acțiune. ■ La Congres se va hotărî înființarea funcțiilor de vicepreședinți zonali. ■ A apărut periodicul „Umbrela", axat pe problemele pensionarilor. La sediul partidului se pot face abonamente. ■ PPR consideră „diabolică" intenția Ministerului Educației de a reduce corpul didactic în scopul creșterii salariilor. ■ Ca un amănunt picant, dl. Ghenof ne-a spus că președintele partidului, George Muntean, și-a vândut pământul pentru a putea organiza Conferința Națională.

S. TODOCA

ÎNTÂLNIRE ZONALĂ A P.D.

Reprezentanți PD din șapte județe din zona de vest a țării s-au întâlnit, joi, la Arad, în cadrul unui program inițiat de acest partid în vederea pregătirii campaniei electorale pentru alegerile locale.

Întâlnirea a fost condusă de Stelian Dutu, președintele Comisiei de organizare și pregătire a alegerilor locale a PD, care a precizat că reprezentanți din județele desemnate se vor întâlni o dată pe lună și vor pune la punct strategia de cîștigare a alegerilor locale. Stelian Dutu a prezentat reprezentanților din Arad, Alba, Caraș-Severin, Timiș, Sălaj, Bihor și Satu Mare strategia partidului pentru perioada următoare. După această întâlnire, PD va trece la selectarea candidaților pentru funcțiile de primari și consilieri, a mai afirmat Stelian Dutu.

Vineri va avea loc Consiliul de Coordonare județeană Arad a PD, în cadrul căruia se va face o analiză a activității organizației județene a partidului din ultimii doi ani.

Președintele PD Arad, Gheorghe Seculici a precizat că tot vineri va fi prezentat și candidatul la Primăria municipiului Arad. Surse din cadrul PD Arad au spus că Emanoil

Voicu va fi candidatul la Primărie din partea Partidului Democrat.

Conferință de presă

NU SE ACCEPTĂ INTRĂRI CONJUNCTURALE ÎN PARTID

Ieri la sediul PD a fost organizată o conferință de presă, la care alături de staff-ul local al organizației, au participat și reprezentanți ai conducerii centrale a PD, respectiv Stelian Dutu, președintele Consiliului de Organizare a Alegerilor Locale (COPAL) purtătorul de cuvânt Dumitru Moinescu și președintele OT PD Gheorghe Falcă.

Problemele discutate s-au axat în principal pe alegerile locale. Astfel, am reținut că PD are gata toate candidaturile și listele pentru consilii. ■ În județul Arad 99 de candidați pentru consilieri sunt tineri sub 35 de ani. ■ PD nu va accepta intrări în partid, conjuncturale, adică pentru funcții. ■ Județul Arad este un „județ țintă" pentru conducerea centrală a PD. ■ Organizațiile care la locale vor fi primele, vor primi și locuri ministeriale dacă PD va intra în viitoarea guvernare.

În altă ordine de idei, în 18-19 februarie, va avea loc Convenția Națională a PD, ocazie cu care va fi lansat manifestul politic al partidului.

Ș. POPESCU

CIRCUMSPECȚIE

Analiștii economici apreciază datele pozitive prezentate de premierul Mugur Isărescu privind evoluția economiei românești pentru următorii zece ani, dar sînt destul de circumspecți în privința atingerii efective a acestor indicatori de creștere economică, din cauza inconsecvenței autorităților de a pune în practică programele prezentate. "E posibil ca să ajungem la o triplare în zece ani a Produsului Intern Brut pe cap de locuitor. Sîntem atît de jos, încît cu eforturi destul de modeste putem atinge acest obiectiv. Asta în teorie, pentru că în practică avem probleme de a aplica programele de creștere economică", a declarat Gabriela Șendroiu, directorul societății de brokeraj Creditanstalt Investmentbank România. La finele deceniului actual, PIB pe cap pe locuitor în România este estimat că va ajunge la 10.000 de dolari, față de 3.500 dolari în acest moment. Ritmul creșterii economice este prognozat la 6-7% pe an, pe fondul unor investiții masive din partea comunității europene. Din 2003, inflația este prevăzută să scadă la o singură cifră. "Ca să pregătești un program pe zece ani, trebuie să arăți mai înainte că poți să rezolvi imediat o situație critică - cum este cea de la CONEL, care este simptomatică pentru întreaga economie - ca să ai credibilitate. Mi se pare foarte important să rezolvi înainte acest caz înainte de a te gîndi la ceea ce va fi peste zece ani", a afirmat Dragoș Neacșu, președintele Reiffeissen InvestmentBank România.

E mai ușor să previi...

FURTURILE DIN LOCUINȚE - ÎN CONTINUĂ CREȘTERE

În peisajul românesc actual, criminalitatea a devenit un fenomen cotidian, un rău care, sub diferite forme, este prezent printre noi, afectând în bună măsură climatul de ordine și liniște publică, atât de necesar unei conviețuiri demne și civilizate.

Situația materială precară cu care se confruntă astăzi multe familii de români, constituie una din principalele cauze care favorizează comiterea multor furturi. Desigur, aceasta nu poate fi acceptată ca o scuză din partea celor care înțeleg să-și rezolve astfel problemele de ordin material.

O privire de ansamblu asupra datelor statistice privind furturile din locuințe, în județul Arad, înfățișează gravitatea acestui fenomen. Astfel, din totalul de 2.553 de furturi comise în perioada anului trecut, un număr de 877 reprezintă furturi din locuință. Alarmant este faptul că în luna ianuarie a acestui an, numărul furturilor din locuință a fost de 43, comparativ cu 16 din aceeași perioadă a anului trecut. Relevant este și faptul că în prima zi a anului, la ora 0,20, la Dispeceratul Poliției au fost anunțate deja două furturi din locuință.

Spargerile au fost săvârșite pe timp de zi, foarte puține pe timp de noapte, iar autorii au profitat de lipsa proprietarilor de acasă, ceea ce denotă că înainte de comiterea furtului, locul a fost studiat de către hoți. În aproape toate cazurile, hoții au profitat din plin de pasivitatea vecinilor, pe care puțin i-a interesat de ceea ce se petrece în scara blocului.

Modurile de operare sunt diverse: fie prin forțarea ușilor, a ferestrelor și mai nou a butucului yalei. Se urmărește în special furtul banilor, a bijuteriilor, a unor obiecte valoroase cu volum mic.

Regretabil este că au existat cazuri când furturile au fost însoțite chiar de către proprietari, care au părăsit locuința lăsând ferestrele deschise, cheile sub preșul de la intrare ori au primit în casă persoane dubioase a căror vizită a fost în scopul de a studia interiorul, locul unde proprietarul depozitează valori.

Un caz tipic de acest ultim gen, este un furt comis în data de 26.01.2000, pe raza orașului Nădlac. Partea vătămată, cu domiciliul la parterul unui bloc de pe raza orașului, a intrat în „afaceri" cu două persoane care mereu tranzitau orașul spre graniță. Deși știa că persoanele nu se ocupă totdeauna cu afaceri licite, i-a primit de mai multe ori în casă, a cumpărat chiar de la ei un autoturism, iar la achitarea lui, prin imprudență, le-a indicat locul unde își ține banii. La două zile după achitarea autoturismului, prin forțarea ușii, care a fost destul de fragilă și nu a prezentat siguranță, au pătruns în locuință unde, fără nici un deranj, au sustras o sumă mare de bani.

Din cazuistica instrumentată de polițiștii arădeni, privind furturile din locuință, rezultă că acestea puteau fi evitate, dacă s-ar fi ținut seama de următoarele sfaturi: • înainte de părăsirea locuinței, verificați dacă ați încuiat și asigurat temeinic locurile pe unde ar putea pătrunde „musafiri nepoftiți" (uși, ferestre etc.); • nu permiteți accesul în locuința dumneavoastră, sub diferite pretexte, a persoanelor necunoscute și nu dați relații cu privire la programul familiei sau al vecinilor; • asigurați un iluminat corespunzător pe scări și, împreună cu vecinii, asigurați-vă reciproc un sistem de supraveghere al apartamentului atunci când lipsiți de acasă; • atât în timpul zilei, cât și în timpul nopții, dacă auziți zgomote suspecte pe casa scării, încercați să aflați sursa acestora, iar în cazul unor suspiciuni, anunțați poliția, în ipoteza că intervenția dumneavoastră v-ar pune în pericol; • instruiți copiii să păstreze cu grijă cheia și să evite dialogul cu persoane necunoscute. Dar și dumneavoastră nu acceptați relații ocazionale cu persoane cunoscute întâmplător care se comportă binevoitor, cu scopul de a vă câștiga încrederea, iar apoi a-și realiza intențiile lor infracționale; • folosiți la ușa de acces încuietori cât mai complicate și, pe cât posibil înlocuiți ușa din placaj cu una din lemn masiv sau metalică; • un zăvor în plus, înseamnă întotdeauna un spor de siguranță; • dacă ați constatat „dispariția" sau pierderea cheilor de la locuință, luați imediat măsuri de schimbare a încuietorilor; • nu lăsați pe ușă bilete de genul: „Sunt în concediu", „Lipsesc de acasă... ore"; • pentru o siguranță maximă, dacă vă puteți permite, apelați la o societate specializată în vederea montării unor dispozitive antifurt.

ÎN PRIVINȚA FACTURĂRII... „RĂMÂNE CUM AM STABILIT"

– interviu cu DAN CIOCA, director comercial al ROMTELECOM

– Domnule director, ce noutăți are Direcția de Telecomunicații Arad, în privința facturării?

– Modificarea termenului de plată, anume începând din data de 16 a fiecărei luni. Decizia nu aparține Aradului, cum greșit socotesc unii abonați. Romtelecom a stabilit modificarea pe plan național, pentru fluidizarea circulației monetare. Am ales data de 16, din trei variante naționale.

– Nu ați ales-o prea bine. N-o spun eu, ci abonații pensionari, care primesc pensia după data de 16. Ei reclamă faptul că plătesc penalizări.

– Nu avem ce face, noi doar aplicăm litera condițiilor generale din contract. Precizez că penalizările cu pricina nu depășesc, în medie, 1.000 lei pentru un abonat - persoană fizică. Persoanele juridice plătesc 0,5 la sută pe zi. Serviciul se suspendă după 16 zile de la emiterea facturii.

– Ce se mai aude cu oferta promoțională de instalare a unui post telefonic?

– Promoția este încă valabilă. Se acordă 50 la sută reducere, **doar pentru persoanele fizice**. De asemenea, primii 200 metri de cablu telefonic sunt gratuiți.

– Totuși... ce treabă are „Gh. Popescu" din bloc, cu cablul?

– Dacă stă la bloc, nu are treabă. Dacă stă la casă, situația se schimbă. Trebuie instalat cablu.

– Sunteți, probabil, în topul instituțiilor... reclamate de cetățeni. Sincer, câte reclamații primiți?

– Avem între 200 și 300 de reclamații **scrise**. Celelalte, nu intră în evidența noastră. Desigur, majoritatea se referă la taxare, dar am realizat diagrame în urma cărora rezultă că doar 2-3 la mie din clienți fac reclamații. Oricum, fiecare sesizare e rezolvată în maxim 30 de zile de la depunere.

– Că tot veni vorba... angajații Romtelecom au fost acuzați că vorbesc pe rupte în contul abonaților.

– Nu spun că e imposibil. Pot afirma însă că nu avem nici un caz dovedit, de angajat care să încarce factura abonatului. De menționat ar fi că aceste încărcări se pot realiza ușor la blocuri. Nișa cu circuite e la îndemâna oricui infractor de acest gen. Avem „n" cazuri de șicanări între vecini, tocmai prin folosirea circuitului de către un vecin „binevoitor".

– Ca să lămurim și această problemă... Cât costă minutul de convorbire de la post fix la un telefon celular?

– Apelul către un telefon mobil se taxează cu 8 impulsuri normale, deci cu 4.000 lei/minut.

– În fine, o chestiune de larg interes. Până când telefoane „glumețe" la Salvare, Poliție ș.a.m.d.?

– Direcția de Telecomunicații nu poate interveni în aceste probleme decât în baza unei cereri exprese a abonatului afectat. Ca să furnizăm date despre „glumeț", e nevoie și de intervenția Parchetului. Cel mai simplu pot fi depistate apelurile de la centrale digitale. Celularele, din păcate, ies din discuție...

– Vă mulțumesc.

ADRIAN IOSIF

NEREGULI SANITARE UNDE NICI NU TE AȘTEPȚI

• **La S.C. „CAZINO AG" din Arad** funcționează un „bar" unde lucrează d-na LAURA MARIA NOCHIU. Dar cum lucrează? Trageți și dumneavoastră concluziile de vreme ce: paharele cu care se serveau băuturi erau nespălate și nedezinfectate suficient; toate suprafețele din incintă erau acoperite cu mâzgă; W.C-ul era nedezinfectat, iar în magazie dezordinea era la cote înalte. Tocmai de aceea amenda aplicată de specialiștii Inspecției Sanitare de Stat Arad a atins „cota" de 1 milion de lei.

• La „BUFETUL și „BARUL" aparținând S.C. **IATSA Arad** și situate în incinta „Dacia - Service" Aradul Nou, amenda a fost tot de 1 milion de lei întrucât dezordinea era „la ea acasă", iar circuitele alimentare nu erau nici pe departe respectate. Poate de-acum înainte! Căci, controalele continuă...

CONSTANTIN SIMION

MODERNIZĂRI LA DISPENSARUL UMAN DIN GURAHONȚ

Pe lângă Spitalul din comuna Gurahonț, una dintre cele mai mari unități de profil de pe Valea Crișului Alb, funcționează și un dispensar medical care se ocupă, în general, de sănătatea locuitorilor din cele zece sate, cât are în componența sa, comuna. Mult timp fluctuația medicilor la această unitate a fost mare, dar faptul că de 3 ani încoace aici s-a stabilit un medic de medicină generală din zonă, m-a determinat, zilele acestea, la un scurt dialog.

– Domnule dr. Vasile Matei, în general absolvenții facultăților de medicină generală refuză să se stabilească în comune din diferite motive: că nu au condiții de muncă și confort, că nu se pot realiza în viață. Și, după un timp, dau bir cu fugiții. Sunteți de acord cu astfel de optici?

– Nu am fost și nici nu voi fi niciodată. Să mă explic. Am terminat Facultatea de Medicină din Timișoara și am fost repartizat aici. Nu m-am gândit niciodată că vin aici doar ca un fapt trecător. Adevărul e că și aici pot munci în bune condiții cei care vor să o facă, se pot pregăti în mod corespunzător să țină pasul cu medicina modernă. Personal m-am ocupat de pregătirea mea, sunt primul medic din zonă doctorant. Iată deci că se poate vorbi și în mediul rural de medici care sunt într-adevăr bine pregătiți.

– Care este încadrarea cu personal medical la acest dispensar?

– La ora actuală, pe lângă subsemnatul mai funcționează doi medici de medicină generală, trei asistente medicale principale și alte trei asistente medicale. În aceste condiții, consider că vom putea asigura o bună asistență medicală în cele 10 sate ale comunei Gurahonț.

– La ora actuală dispensarul Gurahonț este un adevărat șantier. Ce se întâmplă aici?

– De la bun început nu am putut fi de acord cu starea degradată în care am găsit clădirea dispensarului. Am

demarat un program de reparații capitale în valoare de peste 35 milioane lei, care constau în: amenajarea cabinetelor medicale, extinderea acestora; introducerea circuitelor separate - adulți și copii - conform normelor europene. Vom avea separat săli de așteptare, grupuri sanitare, cabinete de consultații adulți și copii, cameră de sterilizare, laborator clinic, grup sanitar pentru personal, iar în perspectivă un crematoriu pentru arderea materialelor sanitare. Vom depune tot efortul ca la finalul acestor lucrări, această instituție de sănătate să arate conform cerințelor și standardelor internaționale.

– Ce vă nemulțumește?

– Una din doleanțele personalului nostru sanitar este să se acorde din nou sporul de 60% (care a fost anulat) întrucât suntem una dintre comunele cele mai grele din județul Arad: o populație de peste 5000 locuitori dispersați în cele 10 sate răsfirate în diferite coclauri și la distanțe mari. Numai în ultimele 4 luni ale anului recent încheiat au fost înregistrate, la unitatea noastră, peste 35000 consultații medicale. În sfârșit, aș dori, prin intermediul ziarului, să mulțumesc tuturor sponsorilor din județ, din alte zone ba chiar din străinătate care ne-au ajutat și încă ne mai ajută să finalizăm aceste lucrări, inclusiv la dotarea cu aparatură medicală.

– Vă mulțumim!

ALEXANDRU HERLĂU

În Arad se vor derula

CINCI PROIECTE FINANȚATE DIN FONDUL NAȚIONAL DE DEZVOLTARE REGIONALA

Recent, la Consiliul Județean Arad a avut loc o întâlnire a câștigătorilor proiectelor finanțate din Fondul Național de Dezvoltare Regională cu directorul Agenției Regionale de Dezvoltare V Vest, dl. **Horia Imbri**. Cele cinci proiecte au fost alese dintre cele care, deși au întrunit punctajul maxim de a fi finanțate din fonduri PHARE, au rămas în portofoliu pentru că doar 16, cele mai importante, s-au încadrat în limita de 1,3 milioane de Euro.

Cele cinci proiecte pe județul Arad sunt următoarele: restructurarea și refuncționalizarea Casei Hirschl - buget solicitat 62.500 Euro; dezvoltarea unei capacități de procesat peștele de apă dulce și de realizare a unor produse semiconservate (aplicant S. C. Perfect SRL) - buget - 62.500 euro; proiect de reabilitare a tradiției meșteșugărești a olăritului (S. C. Godeana SRL Bârsa) buget 15.000 Euro; fabrica de produse lactate proaspete (S. C. ETCO EUROPE TRADE COMPANY SRL) - buget 62.500 Euro; Cereo 2000 - o nouă abordare a pieței muncii (Agenția regională pentru ocupare și formare profesională) - buget 60.000 Euro.

Întrunirea, care a avut loc ieri, a fost una de ordin tehnic, dl. Imbri instruindu-i pe beneficiarii proiectelor în legătură cu semnarea contractelor-cadru.

„Câștigătorii proiectelor sunt rugați să analizeze contractele și să transmită în timp util eventualele nereguli pe care în limita posibilităților le vom lua în considerare și vom face eventualele modificări. Dorim să îmbunătățim aceste contracte pentru că nu dorim ca derularea proiectelor să fie pentru ei o corvoadă" a declarat dl. Imbri.

După semnarea contractelor, care se va face cel târziu la începutul lunii martie, se va acorda prima tranșă de 15%, urmând ca apoi investiția să se deruleze din banii proprii, care le vor fi decontați ulterior aplicanților. Inițiatorii proiectelor mai trebuie să facă dovada a minim 40% din suma necesară deținerii proiectului, la data semnării contractului.

SORINA AMBRUȘ

DESPRE HAZARD, FATALITATE

... E drept, în vacarmul zilelor de azi, trecem nu o dată peste unele evenimente și întâmplări cu o rapiditate demnă de o cauză mai bună, preocupați de ale noastre, ba chiar bolborosind în barbă, nu fără egoism: „Bine că nu mi s-a întâmplat mie!" Totul pare în firea lucrurilor și-a vremurilor pe care le trăim, dar parcă, totuși, nu poți rămâne indiferent când afli din nou amănunte despre alte întâmplări, cu totul nedorite, dar ai căror protagoniști sunt aceleași personaje, condamnate parcă să aibă, **ei și numai ei**, parte de ele! Nu mai departe decât cele ce urmează:

Stop cadru

Poate vă mai amintiți că-n urmă cu 6 luni, în preajma intrării în Arad pe șoseaua ce vine de la Oradea, un „TIR"al cărui șofer adormise la volan, lua viața unei femei tinere, mamă a 2 copii - o fată și-un băiat în vârstă de 13 ani și, respectiv, 14 ani. Femeia „trăsese" pe dreapta pentru a schimba câteva vorbe cu o cunoștință întâlnită pe drum. N-a mai apucat. Și timpul a trecut. Se apropia parastasul de 6 luni. Cine-și putea închipui că acel ... moment de aducere aminte va fi umbrit de o altă tragedie? Nimeni! Și, totuși, hazardul, neprevăzutul și-a spus, din păcate, cuvântul! Căci, exact în aceeași zonă, în urmă cu câteva zile, tatăl copiilor (soțul doamnei ucise de TIR) cade la rândul lui, răpus de un alt TIR. Era un om tânăr, în plinătatea puterilor, pe care însă nici strădania medicilor n-a mai putut să-l salveze de la moarte. Parastasul așteptat s-a transformat într-o nouă îngropăciune! Dar nu oricum! Căci la aflarea veștii cu decesul fiului, mama acestuia (bunica celor 2 copii) suferindă de inimă, face stop cardiac și moare pe loc.

Incredibil, dar, din păcate, adevărat! Unii ar putea-o numi: „o întâmplare de viață și moarte." Dar dumneavoastră?

P.S. O... mică coincidență: Mama omorâtă de „TIR" acum 6 luni rămăsese orfană la 13 ani. Fiica ei a rămas orfană de ambii părinți tot la 13 ani. Fără comentarii!

CONSTANTIN SIMION

PARTENERUL DUMNEAVOASTRĂ DE DRUM
AUTO MDA
ARAD - Calea Timişorii nr. 50, tel. 057/286283; 286085; fax 057/278757
Modem 057/287136; e-mail auto mda@arad.ro
- Calea Radnei nr. 203, tel. 057/219050; modem 057/219049
CAUŢI...
PRODUSELE PENTRU SEZONUL RECE ?

BOSCH PRESTOLITE - acumulatori
TECNOCAR MAHLE - filtre - de combustibil - de ulei
ICAT N.G.K. - bujii incandescente
BUGATTI - pompe de apă
BRIDGESTONE SAVA - anvelope
WINN"S - antigel - spray pornire - spray dezgheţ
VERNET MOTORAD - termocuple - termostate
I.C.R.A. - bendix - perii electromotor - relee bujii incandescente
ERLAU OTTINGER - lanţuri auto

PUR ŞI SIMPLU TOT CE-ŢI DOREŞTI
Amortizoarele SACHS, nu numai pentru o călătorie confortabilă, ci mai ales pentru una sigură
TESTER AMORTIZOARE SACHS
Testaţi-vă amortizoarele acum folosind tehnologia avansată oferită de firma SACHS. Noi vă vom arăta - NEGRU PE ALB - starea acestora.
TESTAREA ŞI MONTAREA AMORTIZOARELOR SACHS CUMPĂRATE DE LA AUTO M.D.A. se face în mod GRATUIT pe testerul montat la STATION CAR SERVICE str. Ştefan cel Mare nr. 26; tel. 287666

PLIMBARE PE BULEVARDUL CELEBRITĂŢILOR

Catherine Zeta-Jones nu se poate plînge că nu i se fac surprize. Logodnicul ei, Michael Douglas, tocmai i-a făcut cadou un BMW negru care a costat 130 de mii de dolari pentru că este prevăzut cu un sistem de securitate foarte sofisticat. Ea a aranjat ca maşina să-i fie trimisă iubitei lui la locuinţa acesteia din Los Angeles. Întîmplarea face ca actriţa să nu mai fi condus o maşină de ani de zile, aşa încît îi va lua o bună bucată de vreme să se reacomodeze cu şofatul.

John Travolta a gîndit o schemă prin care, spune el, ar putea pune pe picioare falimentarul lanţ de restaurante Planet Hollywood. Ideea de bază este de a transforma localurile în ... Planet Scientology, adică în locul de retragere al adepţilor curentului religios al scientologilor. John crede că aceasta ar fi calea ideală de a "propovădui" scientologia în rîndul maselor şi de a cîştiga noi adepţi ai curentului. Restul patronilor restaurantului nu sunt însă la fel de siguri că aceasta ar reprezenta soluţia salvatoare!

Indiferent dacă "Beverly Hills 90.210" va continua sau nu, viaţa va fi la fel de frumoasă pentru ***Tori Spelling.*** Tăticul ei, producătorul Aaron Spelling, tocmai pregăteşte un serial pentru fetiţa lui. Este vorba de o dramă de familie stil "Dinasty", în care Tori va interpreta rolul fiicei unui multimilionar. Filmările se vor desfăşura în Las Vegas.

Jerry Seinfeld s-a întors "la serviciu", la Hollywood. El i-a surprins pe patronii unor baruri din "cetatea filmului" cînd a susţinut un spectacol de mici glumiţe foarte aplaudate de clienţii localului. Într-una din seri el a apărut alături de Michael Richards, partenerul său din "Seinfeld", spre deliciul unui public extrem de primitor. Printre spectatori s-a ascuns şi soţia lui Jerry, Jessica, cei doi fiind căsătoriţi de curînd.

Keanu Reeves s-ar putea să-şi amîne toate celelalte planuri pentru a putea juca în "The Ottoman Empire", o satiră politică despre un star al filmelor porno care îşi lasă în urmă trecutul pentru a-şi face o viaţă de familie liniştită, dar care trebie să facă faţă şantajului practicat chiar de...Prima Doamnă a Americii. Regizorul şi scenaristul peliculei este Andrew Bergman ("Honeymoon in Vegas"), iar Keanu Reeves ar vrea să se ocupe de acest proiect înainte de a începe filmările la partea a doua din "Matrix", în această toamnă.

Steve Martin va primi un premiu pentru întreaga carieră la cea de-a 14-a ceremonie a Premiilor pentru Comedie, care se desfăşoară anual, la Los Angeles. Comicul va primi distincţia din partea prezentatorului Goldie Hawn, în cadrul unui spectacol care va avea loc în 6 februarie.

Robert De Niro va fi şi recompensat pentru meritele deosebite pe care le-a demonstrat în cinematografie. El îşi va primi premiul în cadrul Festivalului de Film de la Berlin al cărui director, Moritz de Hadeln a declarat că "De Niro a impresionat publicul din lumea întreagă printr-o interpretare artistică de neegalat". De Hadeln speră ca De Niro să primească premiul personal în timpul festivalului care se va desfăşura între 9 şi 20 februarie şi în cadrul căruia vor fi proiectate 12 din cele mai cunoscute filme ale actorului.

Casa lui **Anthony Hopkins** din Londra a luat foc săptămîna trecută. Din fericire acasă nu era nimeni. Flăcările au distrus un etaj întreg al domiciliului actorului multimilionar. Casa lui situată în Kensington avea patru etaje. Pompierii au reuşit să salveze statueta Oscar pe care Hopkins a primit-o pentru rolul din "Tăcerea mieilor", precum şi alte premii primite de actor.

Claudia Schiffer (29 de ani) şi iubitul ei englez Tim Jeffries (37 de ani) s-au logodit în timpul unui voiaj pe care l-au făcut în insulele Caraibe. Nu de mult, top modelul era cît pe-aci să se căsătorească cu magicianul David Copperfield, dar a renunţat. Jeffries este un om de afaceri şi proprietarul unei galerii de artă. Cei doi se vor căsători în acest an, dar nu a fost anunţată încă o dată fixă.

Arnold Schwarzenegger a declarat săptămîna trecută că nu-şi va reînnoi contractul cu Planet Hollywood, vînzîndu-şi toate acţiunile la restaurantul al cărui fondator a fost alături de Sylvester Stallone, Bruce Willis şi Demi Moore. Anunţul a venit la doar patru zile după ce restaurantul a început recrutarea unor noi acţionari celebri.

TVR 1

7,00 Matinal național
9,00 TVR Iași
10,05 O vedetă ... cu cântece - rel.
10,35 Casa mea - rel.
11,05 TVR Cluj-Napoca
12,05 Moștenirea - s., rel.
12,55 TVR Timișoara
14,00 Jurnal
14,15 CiberFan
14,30 Tribuna partidelor parlamentare
15,00 Scena
15,30 Emisiune în limba germană
17,00 O vedetă cu ... cântece
17,30 Cuvânt pentru necuvătătoare
18,00 Corect!
18,05 Jumătatea ta
19,00 Avanpremieră Știri
19,05 Amintiri din secolul 20
19,10 Sunset Beach - ep. 622
20,00 Jurnal * Meteo * Sport
20,55 Doi băieți, o fată și o pizzerie - ep. 16
21,20 Știrile de sâmbăta asta
21,50 Culise - cu Irina Radu
22,35 Omul de nicăieri - ep. 15
23,25 Jurnalul de noapte
23,40 Schimanski - ep. 1

TVR 2

7,00 Santa Barbara - rel.
7,45 Misiunea Eureka - s.
8,40 Care pe care - rel.
9,20 Limbi străine: spaniolă
9,45 Veni, video, vici - rel.
10,00 Arca lui Noe - rel.
11,15 Turnul de control - rel.
12,05 Las Vegas și mormonii - rel.
13,00 Desene animate
13,30 De la lume adunate - muzică populară
14,00 Toți, împreună
14,45 Santa Barbara - s.
15,30 Știri
15,40 Trupa DP 2
17,45 Călătorind prin țară
18,00 Care pe care
18,45 Se întâmplă acum
19,15 Știri bancare
19,20 Căsuța cu povești
19,30 Știri
19,40 Puterea dansului - dramă, SUA, 1993, cu Robert Sean Leonard, Christian Bale
21,30 Șlagăre în concert - cu Monica Anghel, Luminița Anghel, Paula Selling
22,10 Alfred Hitchcock prezintă... „Oscar" - s.
23,00 Știri
23,05 Mari creatori „citind" Biblia
23,20 Din lumea lui Caragiale
0,05 Nocturna
0,15 TVM * Mesager

PRO TV

7,00 Bună dimineața, PRO TV e al tău!
10,00 Tânăr și neliniștit - rel.
10,50 Cineva care să mă apere - f., rel.
12,30 Vărul din străinătate - ep. 8
12,55 Știrile Pro TV
13,05 Renegatul - ep. 9
13,50 Gașca din Malibu - ep. 13
14,15 Miracolul tinereții - ep. 106
14,45 Adevărul gol-goluț - ep. 12
15,15 Nisipurile din Miami - ep. 70
16,10 Tânăr și neliniștit - ep. 933
17,00 Știrile Pro TV
17,30 Urmărire generală - emisiune de educație civică
18,00 Reforma la români
18,25 Dădaca - ep. 29
18,50 Chestiunea zilei
19,00 Știrile Pro TV
19,50 Chestiunea zilei
20,00 Dosarele X - ep. 139
21,00 Profiler - psihologia crimei - ep. 21
21,55 Știrile Pro TV
22,00 Chestiunea zilei
23,30 Știrile Pro TV * Profit
0,00 Criminaliștii - ep. 93
0,45 Chestiunea zilei - rel.
2,10 Dădaca - s., rel.

TV ACASĂ

4,30 Știrile de Acasă - rel.
5,00 Guadalupe - s.
5,50 Iubire sfântă - s., rel.
6,45 Dragoste și putere - rel.
7,15 Acasă la bunica - rel.
7,30 Căsuța poveștilor - rel.
7,45 Luz Clarita - s., rel.
8,30 Pentru iubirea ta - s., rel.
9,15 Înger sălbatic - s., rel.
10,10 Angela - s., rel.
11,00 Longest day - f., rel.
14,00 Antonella - s.
14,45 Iubire sfântă - s.
15,30 Dragoste și putere - s.
16,00 Luz Clarita - s.
16,55 Vremea de acasă
17,00 Pentru iubirea ta - s.
18,00 Acasă la bunica - rețete culinare
18,15 Acasă la români - muzică populară
18,20 Desene animate
18,30 Știrile de acasă
18,55 Vremea de acasă
19,00 Sânge din sângele meu - s.
20,00 Înger sălbatic - s.
21,00 Angela - s.
21,55 Vremea de acasă
22,00 Eroul nostru - comedie, Anglia, 1983, cu Burt Lancaster
23,40 Dragoste și putere - rel.
0,05 Surorile -s.
0,50 Profesiunea mea, cultura - rel.
2,05 Știrile de Acasă - rel.

ANTENA 1

7,00 Observator
8,00 Dimineața devreme
10,00 Știri
10,10 Pe cont propriu - s.
11,00 Cele mai dulci minciuni - dragoste, SUA, 1987, cu Treat Williams, Joanna Pacula, Julianne Philips
13,00 Știri
13,15 Procurorul - s.
14,00 Decepții - s.
15,00 Răsfățata - s.
17,00 Știri
17,25 Capcanele destinului - ep. 87, 88
19,00 Observator
20,00 Sacrificiul celorlalți - dramă, SUA, 1984, cu Jodie Foster, Michael Ontkean
22,00 Observator
22,30 A treia planetă de la Soare - s.
23,00 Dansatorul din umbră - thriller, SUA, 1998
0,30 Adevărul despre sex - erotic, SUA, 1993
2,00 Răsfățata - s., rel.
3,30 Capcanele destinului - s., rel.
5,00 Dallas - s.

TV ARAD

7,00 Observator
8,00 Știri TVA - rel.
8,30 Fiți cu ochii pe noi! - rel.
10,00 Știri
10,10 Pe cont propriu - ep. 23
11,00 Cele mai dulci minciuni - f. dragoste SUA, 1987
13,00 Știrile amiezii
13,15 Procurorul - ep. 11
14,00 Decepții - ep. 60
15,00 Răsfățata - ep. 66, 67
17,00 Știri
17,25 Divertisment
17,50 Anunțuri
18,00 Păstorul cel Bun
18,30 Știri TVA
19,00 Observator
20,00 Politica fără prejudecăți
21,30 Știri TVA
22,00 Observator

TV INTERSAT

9,00 Deschiderea programului
9,15 Revista presei
9,45 Microb - rel.
11,15 Știri - rel.
12,00 Emisiune socială - rel.
13,00 Muzică populară - rel.
13,15 Dedicații - rel.
13,30 Preciosa - s., rel.
14,15 Emisiune în limba maghiară
15,15 Joia populară - rel.
17,15 Emisiune de tradiții și folclor
17,45 Preciosa - ep. 4
18,30 Dedicații muzicale
18,45 Știri * Meteo * Sport * Publicitate * Vocea străzii
19,30 Emisiune economică, în direct
20,30 Documentar
21,00 Impact, în direct
22,00 Film artistic
23,00 Știri - rel.
23,45 Film artistic
1,15 Erotica
1,45 Închiderea programului

ANIMAL PLANET

8,30 Salvați animalele!
9,00 Wishbone, un câine cu imaginație
9,30 Noile aventuri ale lui Black Beauty
10,00 În lumea animalelor
11,00 Aventurile vânătorului de crocodili
12,00 Cazurile judecătorului Wapner
13,00 Animalele Munților Lunii
14,00 Vânătorul de crocodili
15,00 Urgențe veterinare
15,30 Salvați animalele!
16,00 Pacienții lui Harry
16,30 Reportaje de la grădina zoologică
17,00 Spectacolul naturii. Colorado
17,30 Aventurile vânătorului de crocodili
18,30 Acvanauții
19,00 Urgențe veterinare
19,30 Reportaje de la grădina zoologică
20,00 Vânătorul de crocodili - 2 ep.
21,00 Papua - O insulă aparte
22,00 Urgențe veterinare - 2 ep.
23,00 Salvând tigrul
0,00 Salvați animalele! - 2 ep.
1,00 Urgențe veterinare - 2 ep.

BUDAPESTA 1

6,42 Matinal; 6,45 Lumea satului; 7,00 Magazin matinal; **10,05 Bestia** - s.; **11,00 Soțul ambasadoarei** - s.; **12,10 Moștenirea familiei Guldenburg** - s.; 13,00 Magazin informativ; 14,00 Magazin regional; **15,00 Aventurile unui câine** - s.; 15,30 Natura râului; **16,10 Ochii Helenei** - s.; 17,00 Desene animate; **17,30 Imaturii** - s.; 18,00 Fox Kids - d..a.; 18,30 Mesajul Locurilor Sfinte; 18,50 Jurnale regionale; 19,00 Știri; 19,15 Tema; 19,30 Cel mai... cel mai - lexicon; 20,00 Totul pentru iubire; 20,30 Jurnal; **21,00 Frumușica** - f. Ungaria, cu Galvolgyi Ianos; 22,50 Jurnal; 22,55 Actual; 23,25 Doamnele aleg; **23,55 Dosarele X** - s.

BUDAPESTA 2

7,00 Matinal; 10,05 Cântă Gabor S. Pall; 11,00 Din arhiva TV; 11,25 Făuritori; 12,00 Idolul showului; **13,00 Senzație** - s.; 13,50 Liszt - Trei valsuri uitate; 14,00 Magazin informativ; 14,35 Actual; 15,00 1100 ani în centrul Europei; 15,30 Dvs. ați cerut!; 16,30 Casa maghiară; 17,00 Strada școlii; 18,30 Panorama; 19,00 Handbal masculin; 20,40 Desene animate; 21,00 Jurnal; 21,30 Secolul nostru; 21,55 Ungaria 2000; **22,30 Poveste cu spumă** - f. Ungaria, cu Bodrogi Gyula

VĂ RECOMANDĂM

HBO - ora 20,30 - „Montana" - f. SUA, 1998

Claire și partenerul său Nick fac parte dintr-o organizație criminală. Ei pun la cale răpirea unui asiatic. În scurt timp însă, realizează că au răpit pe altcineva. Așa că, ei concep un al doilea plan și abandonează nefericita victimă. La sediul organizației criminale, șeful tocmai se ocupă de un grup excentric, când află că amanta sa, Kitty, a dispărut. Claire și Nick sunt însărcinați cu găsirea ei. Lucrurile vor lua însă o întorsătură cu totul neașteptată... Gloanțele încep să le șuiere pe la urechi...

VĂ RECOMANDĂM

ACASĂ, ora 22,00 - Eroul nostru - f. Anglia, 1983.

Filmul îl are în fruntea distribuției pe monstrul sacru Burt Lancaster, în rolul unui miliadar texan al petrolului, Felix Happer, dar partitura cea mai consistentă i-a fost încredințată actorului Peter Riegert, alias MacIntyre, emisar într-un sat scoțian de pescari, pentru a negocia terenurile din zona de coastă. În mod cu totul surprinzător, localnicii din Ferness sunt mai mult decât nerăbdători să vândă, iar MacIntyre beneficiază chiar de ajutorul primarului la aceste negocieri. Singurul care nici nu vrea să audă despre așa ceva este ciudatul Ben Knox, un bătrân care locuiește într-o cocioabă chiar pe plajă...

PRIMA

7,00 Karaoke Show - rel.
8,00 Dimineața cu Prima
12,00 Celebri și bogați - s. rel.
13,00 Politica de mâine - rel.
15,00 Apel de urgență - rel.
15,30 De colo colo - rel.
16,00 Viața în direct
17,00 Celebri și bogați - s.
18,00 Focus
18,55 Clip Art
19,00 Karaoke Show
20,00 Eroul din Los Angeles - acțiune, SUA, 1988
21,30 Exploziv
22,00 Clip Art - rel.
22,05 Focus
22,30 Revista presei
22,35 Politica de mâine
0,30 Film artistic
2,00 Focus - rel.

TELE 7 ABC

7,10 Bună dimineața, România
9,00 Secția de poliție - s., rel.
10,00 Știri
10,30 Dintre sute de ziare - rel.
11,10 Derrick - s., rel.
12,00 Reporter Tele 7
12,30 24 din 24 - rel.
13,00 Drumuri printre amintiri - rel.
13,30 Documentar
14,00 Crizantema de aur - rel.
15,00 Știri
15,45 Post Meridian
18,00 Documentar
18,55 Pariul Trio
19,00 Secția de poliție - ep. 137
20,00 Telejurnal
20,30 Economic ABC
21,00 Dintre sute de ziare
21,40 Pariul Trio
21,45 Loto
22,00 Linia întâi
23,00 Derrick - ep. 110
0,00 Știri
0,30 Ora H - emisiune de confesiuni
1,35 Teleshopping
2,10 Telejurnal - rel.
2,35 Economic ABC - rel.
3,00 Documentar
4,00 Secția de poliție - rel.
5,00 Linia întâi - rel.

HBO

10,00 Luna ucigașă - acțiune, SUA, 1999
11,30 Războinicii stelari - d. a.
12,00 Dincolo de Rangoon - dramă, SUA, 1995
13,45 Abuz de încredere - acțiune, SUA, 1995
15,30 Anaconda - horror, SUA, 1997, cu Jennifer Lopez
17,00 Vârcolacul - horror, SUA, 1996
18,15 Cinema Cinema Cinema
18,45 Singur acasă 3 - comedie, SUA, 1997
20,30 Lulu - dragoste, SUA, 1998, cu Harvey Keitel, Mira Sorvino
22,15 Intrusul - dramă, SUA, 1995
23,45 Gol pușcă - comedie, Anglia, 1997
1,15 Asasinul din rețea - horror, SUA, 1993

DISCOVERY

10,00 Universul misterios al lui Arthur C. Clake:
10,30 Călătorii la întâmplare
11,00 Povestiri despre supraviețuire în Australia
11,30 Aventuri la pescuit cu Rex Hunt
12,00 Dinozaurii
13,00 Imperiul solar
14,00 Automobile în top
14,30 Creaturi fantastice
15,00 Animal X
15,30 Pasul următor
16,00 Dezastre
16,30 Flightline
17,00 Naufragii
18,00 Aventuri la pescuit cu Rex Hunt
18,30 Discovery astăzi
19,00 Echipa timpului
20,00 Poliția aeriană
21,00 Școala de scufundări
21,30 Discovery astăzi
22,00 Pe urmele incendiatorului în serie
23,00 Dosarele FBI
0,00 Detectivi legiști. Femei criminal
1,00 Câmpuri de bătălie: Bătălia Franței
2,00 Mari egipteni: Akhenaten
3,00 Discovery astăzi
3,30 Pasiunea pentru automobile

TV INTERNAȚIONAL

21,30 S-a întâmplat... azi
21,35 Revista presiei
21,40 Practic Info
22,00 Jurnal curs valutar, meteo
22,40 Geopolitica
23,40 Garantat 100% - Un program de ciudățenii și curiozități
0,25 Casa mea - conc. de amenajări interioare

ATOMIC TV

7,00 Selector
10,25 Reactor
10,30 Atomic Café
11,00 Atomix cu Tudor
14,00 Interactiv
15,55 Reactor
16,00 Metropolis cu Dinu
17,00 Selector
19,00 Atomix cu Ina
21,55 Reactor
22,00 Hai Hui - rel.
22,30 South Park - desene animate
23,00 Klub Bizzar - rel.
0,00 Insomnia

TV 2

7,00 Ediție matinală; 7,30 Bună dimineața, Ungaria!; **9,30 Bogați și frumoși** - s.; **9,55 Riviera** - s.; 10,25 Airport - doc.; **10,55 Clinica de animale** - s.; 11,20 Ura, călătorim!; 11,50 Ofertă directă; 12,20 Internet; 12,55 Curs de engleză; **13,10 În trei** - s; **13,35 Riviera** - s; **14,00 Bogați și frumoși** - s.; **14,25 Doctorul de la munte** - s.; **16,10 Grupul de acțiune** - s.; **17,00 Sunset Beach** - s.; **17,45 Vipera** - s. Mexic; **18,40 Samantha** - s.; 19,30 Fapte; 20,00 Roata norocului; **20,30 Rosalinda** - s.; 21,00 Striptease masculin; **21,30 Ofertă senzațională** - comedie, SUA, cu Chevy Chase; 22,45 Bună seara, Ungaria!; **23,30 Marginea speranței** - f. Germania; 1,10 Ungaria, mâine

PRO 7

7,35 Taff - magazin; **8,00 Simpsonii** - s.; 8,30 **Mallorca** - s.; **9,00 Cine-i șeful?** - s.; **9,30 Bill Cosby Show** - s.; **10,00 În chestiunea lui Henry** - f. SUA 1991, cu Harrison Ford; **12,00 Diagnostic - crimă** - s.; **13,00 Matlock** - s.; 14,00 Sam - magazinul amiezii; 15,00 Talkshow-uri; 18,00 Taff - magazin; **18,30 Simpsonii** - s.; **19,00 Fam. Bundy** - s.; **19,30 Bill Cosby Show** - s.; **20,00 Mallorca** - s.; 20,30 Știri; 20,50 Galileo - magazin; **21,15 Înapoi, în viitor** - comedie/SF, SUA, 1989, cu Michael J. Fox; 23,25 Switch show; 23,55 Reporterul - magazin; **0,55 Până la limită** - acțiune, SUA, 1995, cu Anna Nicole Smith

RTL

7,00 Magazin matinal; 7,30 Bună dimineața; 8,00 Magazin matinal; **8,30 Bogați și frumoși** - s.; **8,55 Între noi** - s.; **9,25 Vremuri bune...** - s.; 10,00 Dimineața mea - magazin; 11,30 Sabrina talk; 12,30 Duelul familiilor - conc. tv; 13,00 Magazinul amiezii; 14,00 Talkshow-uri; **18,00 Dădaca** - s.; **18,30 Între noi** - s.; 19,00 Bună seara RTL; 19,30 Exclusiv - vedete; 19,45 Știri; 20,10 Exploziv - mag.; **20,40 Vremuri bune, vremuri rele** - s.; **21,15 Alarmă pentru Cobra 11** - s.; **22,15 Balko** - s.; **23,15 Santinela** - s. Germania, noi episoade; 1,10 Știri; **1,40 Golden Girls** - s.

TV 5

14,05 Magazin; **15,15 Doctorul Sylvestre** - s.; 17,15 Întrebări TV 5; 17,30 Teleturism. Informații din turism; 18,05 Piramide; 18,30 Întrebări pentru campion; 19,00 Jurnal TV5; **19,15 Doctorul Sylvestre** - s.; 21,00 Jurnal Elveția; 21,30 Jurnal France 2; 22,05 Documentar ; 23,00 Jurnal TV 5; **23,15 Între cer și mare** - s.

EUROSPORT

9,30 Schi fond - Lillehammer; 11,30 Patinaj artistic; 13,00 Motorsport magazin; 13,30 Sanie CE; 14,00 Snowboard - Garmisch; 14,30 Patinaj artistic CE Viena, în direct; 17,30 Fotbal - Cupa Africii, semifinala 1, Lagos (Nigeria); 19,30 Schi alpin - fem. Salt Lake City; 20,30 Patinaj artistic CE Viena, în direct; 23,15 Fotbal - Cupa Africii; 1,00 Tenis - turneu ATP Dubai, optimi.

VĂ RECOMANDĂM

TV ACASĂ 22,00 M.A.S.H. - comedie/război SUA, 1970

Între 1950 și 1953, în perioada războiului din Coreea, Mobile Army Surgical Hospital, pe scurt M.A.S.H. era o unitate chirurgicală mobilă a armatei americane, în care medicii civili operau răniți din ambele tabere, încercând, în același timp, să mențină moralul. Pentru a se amuza puțin și a mai scăpa de stresul provocat de ororile războiului, doctorii făceau tot felul de glume pe seama superiorilor și organizau mici distracții ori întreceri sportive...
M.A.S.H. s-a numărat printre filmele cu cele mai mari încasări ale anului 1970.

VĂ RECOMANDĂM

HBO - 15,30 Anaconda - horror, SUA, 1997, cu Jennifer Lopez

PRO 7 - 21,15 Înapoi, în viitor - comedie/SF, SUA, 1989, cu Michael J. Fox

Joi, 10 februarie 2000 — ADEVĂRUL — PROGRAME TV

TVR 1
7,00 Matinal național
9,00 TVR Iași
10,00 Hora satului - rel.
10,30 Impas în doi - rel.
11,00 TVR Cluj-Napoca
12,00 Tezaur folcloric - rel.
13,00 TVR Timișoara
14,00 Jurnal
14,15 CiberFan
14,30 Destinul unei națiuni
15,00 Convorbiri
16,00 Pentru dv., doamnă!
17,00 La telefon, muzica populară!
17,30 Casa mea
18,00 Corect!
18,05 Doi băieți, o fată și o pizzerie - s.
18,30 Aproape de casă - s.
19,00 Avanpremieră Știri
19,10 Sunset Beach - s.
20,00 Jurnal * Meteo * Sport
20,50 Selecția națională Eurovision
21,00 Moștenirea - ep. 17
21,45 Reflecții rutiere
22,00 **Patinaj artistic** - CE, la Viena, Austria, în direct
23,25 Jurnalul de noapte
23,40 Punct ochit - talk-show politic
0,40 Rock la miezul nopții

TVR 2
7,00 Santa Barbara - rel.
7,45 Misiunea Eureka - rel.
8,40 Care pe care - rel.
9,20 Limbi străine: germană
9,45 Veni, video, vici! - rel.
10,00 Pas cu pas - rel.
11,20 Mit și istorie - rel.
12,05 Integrale - rel.
13,00 Desene animate
13,30 Tribuna partidelor parlamentare
14,00 Toți, împreună
14,45 Santa Barbara - s.
15,30 Știri
15,40 Trupa DP2
17,45 Călătorind prin țară
18,00 Care pe care
18,45 Se întâmplă acum!
19,15 Știri bancare
19,20 Căsuța poveștilor
19,30 Știri
19,40 Întruparea diavolului - dramă, Franța, 1990
21,15 Turnul de control
22,00 Alfred Hitchcock prezintă ... „Moartea unui polițist" - s.
22,55 Știri
23,00 Cezara - dramă, România, cu George Alexandru, Delia Nartea, Șerban Ionescu
0,15 Nocturna
0,25 Limbi străine: spaniolă
0,50 TV Mesager

PRO TV
7,00 Bună dimineața, Pro TV e al tău!
10,00 Tânăr și neliniștit - rel.
10.55 Cutia neagră - f., rel.
12,30 Vărul din străinătate - s.
12,55 Știrile Pro TV
13,05 Renegatul - s.
13,50 Gașca din Malibu - s.
14,15 Miracolul tinereții - s.
14,45 Adevărul gol-goluț - s.
15,15 Nisipurile din Miami - s.
16,10 Tânăr și neliniștit - s.
17,00 Știrile Pro TV
17,30 După 25 de ani - ultima parte
18,25 Dădaca - s.
18,50 Chestiunea zilei
19,00 Știrile Pro TV
19,50 Chestiunea zilei
20,00 Prețul pasiunii - dramă, SUA, 1993, cu Juliette Lewis
21,55 Știrile Pro TV
22,00 Chestiunea zilei
23,30 Știrile Pro TV
0,00 Criminaliștii - s.
1,00 Chestiunea zilei - rel.
2,30 Știrile Pro TV
3,00 Dădaca - rel.
3,30 Gașca din Malibu - rel.

TV ACASĂ
4,30 Știrile de Acasă - rel.
5,00 Guadalupe - s.
5,50 Iubire sfântă - rel.
6,45 Dragoste și putere - rel.
7,15 Acasă la bunica - rel.
7,30 Căsuța poveștilor - rel.
7,45 Luz Clarita - rel.
8,30 Pentru iubirea ta - rel.
9,15 Înger sălbatic - rel.
10,10 Angela - rel.
11,05 Sânge din sângele meu - rel.
12,00 Fără răutate - rel.
14,00 Antonella - s.
14,45 Iubire sfântă - s.
15,30 Dragoste și putere - s.
16,00 Luz Clarita - s.
17,00 Căsuța poveștilor - desene animate
17,10 Acasă la români - muzică populară
17,15 Acasă la bunica - rețete culinare
17,30 Pentru iubirea ta - s.
18,30 Știrile de Acasă
19,05 Sânge din sângele meu - s.
20,00 Înger sălbatic - s.
21,00 Angela - s.
21,55 Vremea de acasă
22,00 MASH - comedie, SUA, 1970, regia Robert Altman
0,05 Dragoste și putere - rel.
0,30 Surorile - s.
1,15 Profesiunea mea, cultura - rel.

ANTENA 1
7,00 Observator
8,00 Dimineața devreme
10,00 Știri
10,10 Pe cont propriu - s.
11,00 Rechinii de oțel - acțiune, SUA, 1996, cu Billy Warlock, Shauna Toub
13,00 Știrile amiezii
13,05 Procurorul - s.
14,00 Decepții - s.
15,00 Răsfățata - s.
17,00 Știri
17,25 Capcanele destinului - ep. 99, 100
19,00 Observator
20,00 Forțele de muncă - emis. de divertisment
21,00 Air America - ep. 24
22,00 Observator
22,30 Brigada mobilă
23,00 Marius Tucă Show
1,00 Caracatița 9 - s.
2,00 Răsfățata - rel.
3,30 Capcanele destinului - rel.
5,00 Dallas - s.

TV ARAD
7,00 Observator
8,00 Știri TVA - rel.
8,30 Club T - rel.
9,50 Anunțuri - rel.
10,00 Știri
10,10 Pe cont propriu - ep. 27
11,00 Rechinii de oțel - acțiune, SUA
13,00 Știrile amiezii
13,15 Procurorul - ep. 15
14,00 Decepții - ep. 64
15,00 Răsfățata - ep. 72, 73
17,00 Știri
17,25 Divertisment
17,50 Anunțuri
18,00 Viața spirituală
18,30 Știri TVA
19,00 Observator
20,00 Fiți cu ochii pe noi
21,20 Anunțuri - rel.
21,30 Știri TVA
22,00 Observator
22,30 Brigada mobilă
23,00 Marius Tucă Show
În continuare programul este identic cu cel al Antenei 1.

TV INTERSAT
9,00 Deschiderea programului
9,15 Revista presei
9,45 Film artistic - rel.
11,15 Știri - rel.
12,00 Preciosa - rel.
12,45 Comorile lumii - rel.
13,05 Desene animate
13,45 Cazuri deosebite - rel.
14,45 Preciosa - s.
15,15 Dedicații muzicale - rel.
15,30 Joia populară
17,30 Emisiune în limba maghiară
18,30 Dedicații muzicale
18,45 Știri * Meteo * Sport * Publicitate * Vocea străzii
19,30 Emisiune socială, în direct
20,30 Muzică populară
21,00 Microb - emisiune sportivă, în direct
22,30 Documentar
23,00 Știri - rel.
23,45 Videoclipuri
0,05 Erotica
1,05 Închiderea programului

ANIMAL PLANET
8,00 Spectacolul naturii
8,30 Salvați animalele!
9,00 Wishbone: un câine cu imaginație
9,30 Noile aventuri ale lui Black Beauty
10,00 În lumea animalelor
11,00 Aventurile vânătorului de crocodili
12,00 Cazurile judecătorului Wapner
13,00 Serengeti în flăcări
14,00 Vânătorul de crocodili
15,00 Urgențe veterinare
15,30 Salvați animalele!
16,00 Pacienții lui Harry
16,30 Povestiri de la grădina zoologică
17,00 Spectacolul naturii
17,30 Aventurile vânătorului de crocodili
18,30 Acvanauții
19,00 Urgențe veterinare
19,30 Reportaje de la grădina zoologică
20,00 Vânătorul de crocodili
21,00 Animale de la A la Z
22,00 Urgențe veterinare
23,00 Animale de pradă
0,00 În ajutorul animalelor sălbatice

BUDAPESTA 1
6,45 Lumea satului; 7,00 Piața Libertății; **10,05 Bestia** - s; **11,00 Soțul ambasadoarei** - s; **12,10 Moștenirea familiei Guldenburg** - s.; 13,00 Magazin informativ; 14,05 Împreună - mag. minorităților; 15,05 Fiecare râu liber - doc.; **16,05 Ochii Elenei** - s.; 17,00 Omul și animalul; **17,30 Imaturii** - s.; 18,00 Speranța urmașilor; 18,50 Știri regionale; 19,00 Știri; 19,15 Tema; 19,30 Cel mai... cel mai... - lexicon; **20,00 Totul pentru iubire** - s.; 20,30 Știri; **21,00 Orășelul** - s.; 21,30 Show juridic; 22,00 Cerc familial - Transplantul; 23,00 Știri; 23,05 Actual; 23,30 Panorama; **0,00 Twin Peaks** - s.

BUDAPESTA 2
7,00 Magazin matinal; 10,00 Ateliere muzicale maghiare; 11,00 Fiecare râu liber; 11,40 Ținuturi de suflet; 12,00 Magazinul poliției; 12,30 Cutia neagră - rep.; **13,00 Vin și putere** - s.; 14,00 Magazin informativ; 14,35 Actual; 15,00 Delta - mag. de știință; 15,30 Magazin turistic; 16,00 Halo; 16,30 Salon maghiar; 17,00 Strada școlii; 18,30 Casa maghiară; 19,00 Patinaj artistic CE - obligatorii; 20,40 Desene animate; 21,00 Știri, sport; **21,30 Bărbat și femeie** - s.; 22,25 Patinaj artistic CE - simplu, bărbați; 24,00 Ora de închidere

VĂ RECOMANDĂM
PRO TV
20,00 Prețul pasiunii - dramă, SUA, 1993

În viața fiecărui om există o noapte pe care nu o poate uita. Pentru Alice această noapte este una din vara lui 1961, o noapte fierbinte care i-a schimbat viața pentru totdeauna. Alice, o adolescentă cu probleme de adaptare o invidiază sincer pe vecina ei Sheryl, cea mai populară fată din școală. Alice face tot posibilul să se facă remarcată de Sheryl, dar acest lucru nu este deloc ușor. Totuși, în mometul în care tatăl lui Sheryl moare, Alice își vede visul cu ochii, pentru că Sheryl, în căutare de afecțiune se îndrăgostește de un băiat dintr-un alt cartier al orașului și are nevoie de o confidentă. Alice devine confidenta ei și, mai mult decât atât, într-o noapte petrecută în trei, este martora relațiilor intime dintre Sheryl și Rick. Ceea ce părea o legătura foarte romantică se transformă într-o dramă, pentru că Sheryl rămâne însărcinată și devine, din cea mai invidiată fată din cartier, obiectul disprețului tuturor prietenilor săi.

VĂ RECOMANDĂM
TVR 2 - 19,40
Întruparea diavolului - dramă, Franța, 1990

PROGRAME TV — ADEVĂRUL — Vineri, 4 februarie 2000

PRIMA
7,00 Karaoke show - rel.
8,00 Dimineața cu Prima
12,00 Celebri și bogați - s., rel.
13,00 Politica de mâine - rel.
15,00 Exploziv - rel.
15,30 Tradiții - rel.
16,00 Viața în direct
17,00 Celebri și bogați - s.
18,00 Focus
18,55 Clip Art
19,00 Nadine show
20,00 Alegeți filmul!
21,30 Real TV
22,00 Clip Art - rel.
22,05 Focus
22,45 Revista presei
23,00 Hercule în New York - comedie, SUA, 1970, cu Arnold Schwarzenegger, Deborah Loomis
1,00 Film artistic
2,30 Focus - rel.

TELE 7 ABC
7,00 Știri
7,10 Bună dimineața, România
9,00 Documentar
10,00 Știri
10,30 Dintre sute de ziare - rel.
11,10 Secția de poliție - s., rel.
12,00 Linia întâi - rel.
13,00 Cântecul și casa lui - rel.
14,00 Documentar
15,00 Știri
15,30 Domino
17,00 Documentar
18,00 Secția de poliție - ep. 138
19,00 În justiție
20,00 Telejurnal
20,30 Economic ABC
21,00 Dintre sute de ziare
22,00 Lumea în clipa 2000
23,20 Tentații
0,00 Știri
0,30 Ora H
1,35 Teleshopping
2,10 Telejurnal - rel.
2,35 Economic ABC - rel.
3,00 Secția de poliție - rel.
4,00 Lumea în clipa 2000 - rel.
5,30 În justiție - rel.

HBO
10,00 Eliberați-l pe Willy 3 - aventuri, SUA, 1997
11,30 Poddle Springs - thriller, SUA, 1998, cu James Caan
13,15 Aventuri pe mare - comedie, SUA, 1994, cu Chris Elliot
14,30 Cum ți-e scris - dragoste, SUA, 1994, cu Marisa Tomei
16,15 Johnny 2.0 - SF, SUA, 1997
18,00 Stargate - s.
18,45 Turbo: Power Rangers - aventuri, SUA, 1997, cu Amy Jo Johnson
20,30 Montana - acțiune, SUA, 1998, cu Kyra Sedgwick, Stanley Tucci
22,15 G. I. Jane - acțiune, SUA, 1997, cu Demi Moore
0,15 The Chippendales - strip-tease masculin
1,15 Abuz de încredere - acțiune, SUA, 1995, cu Michael Biehn
2,45 Întoarcerea acasă - western, SUA, 1997, cu Tom Selleck

DISCOVERY
10,00 Universul misterios al lui Arthur C. Clarke
10,30 Călătorii la întâmplare
11,00 Povestiri despre supraviețuire în Australia
11,30 Aventuri la pescuit cu Rex Hunt
12,00 Mari comandanți
13,00 Galeria răufăcătorilor: Bonnie și Clyde
14,00 Automobile în top
14,30 Aventuri în Australia
15,00 Nick și vidra uriașă
15,30 Pasul următor
16,00 Dezastre
16,30 Flightline
17,00 Secretele adâncurilor
18,00 Aventuri la pescuit cu Rex Hunt
18,30 Avanpremiera Discovery
19,00 Echipa timpului
20,00 Camionagii spațiului
21,00 Confesiuni
21,30 Avanpremiera Discovery
22,00 Echipa timpului
23,00 Vânătorii de crocodili: Șerpi de mare
0,00 Constructorii de schele
1,00 Mașini extreme: Vehicule de tracțiune pe 4 roți
2,00 Detectivi legiști
3,00 Avanpremiera Discovery
3,30 Școala de scufundări

TV INTERNAȚIONAL
21,30 S-a întâmplat... azi
21,35 Revista presei
21,40 Practic Info
22,00 Jurnal, curs valutar, meteo
22,40 Art Mania
23,40 Știrile de sâmbăta asta
0,10 Un emigrant

ATOMIC TV
7,00 Selector
10,25 Reactor
10,30 Cybernet
11,00 Atomix cu Mircea - rel.
14,00 Interactiv
15,55 Reactor
16,00 Turnul Londrei
17,00 Selector
19,00 Atomix cu Michelle
21,55 Reactor - știrile zilei
22,00 Album Show
23,00 Vibrații - rel.
0,00 Insomnia

TV 2
7,00 Magazin matinal; 7,30 Bună dimineața Ungaria!; **9,30 Bogați și frumoși** - s.; **9,55 Riviera** - s.; 10,25 Modă; 10,50 Ungaria, mâine; 11,20 Curs de lb. engleză; 11,45 Sănătatea e principalul; 11,50 Ofertă directă; 12,20 Internet; **13,10 În trei** - s.; **13,35 Riviera** - s.; **14,00 Doctorul de la munte** - s. Germania, 1-2; **15,45 Bogați și frumoși** - s.; **16,10 Misiune imposibilă** - s.; **17,00 Sunset Beach** - s.; **17,45 Samantha** - s.; **18,40 Luz Maria** - s.; 19,30 Fapte; 20,00 Roata norocului; **20,30 Rosalinda** - s.; 20,55 Dardo - show; 21,45 Bună seara, Ungaria!; 23,30 Salon auto 2000; **24,00 Star Trek 4 - Călătorie spre casă** - SF, SUA; **2,05 Pantofii roșii** - s. erotic

PRO 7
7,25 Sam - magazin; 8,15 Desene animate; **8,40 Cine-i șeful?** - s.; **9,10 Bill Cosby show** - s.; **9,40 Mallorca** - s.; **10,15 Robbie** - comedie, SUA, 1992, cu Alyssa Milano ; **12,00 Diagnostic: crimă** - s.; **13,00 Matlock** - s.; 14,00 SAM - magazin; 15,00 Talkshow-uri; 18,00 Taff magazin; **18,25 Simpsonii** - s.; **19,00 Familia Bundy** - s.; **19,30 Bill Cosby show** - s.; **20,00 Mallorca** - s.; 20,30 Știri, sport, meteo; 20,50 Galileo - magazin; **21,15 Pericol iminent** - thriller politic, SUA, 1993, cu Harrison Ford, Anne Archer; **0,10 Ciocanul** - acțiune, SUA, 1989, cu Hulk Hagan; **0,55 Bestia din metal** - SF, SUA, 1994; **3,30 Zăpadă în Florida** - aventuri, SUA, 1986, cu Raul Julia

RTL
7,00 Matinal; 7,30 Bună dimineața; 8,00 Matinal; **8,30 Bogați și frumoși** - s.; **8,55 Între noi** - s.; **9,25 Vremuri bune ...** - s.; 10,00 Dimineața mea - mag.; 11,30 Sabrina - talk-show; 12,30 Duelul familiilor - conc. tv; 13,00 Magazinul amiezii; 14,00 Talkshow-uri; **18,00 Dădaca** - s.; **18,30 Între noi** - s.; 19,00 Bună ziua - magazin; 19,30 Exclusiv; 19,45 RTL Aktuell; 20,10 Exploziv - magazin; **20,40 Vremuri bune, vremuri rele** - s.; 21,15 Cine va deveni milionar? - conc. TV; **22,15 Totul Atze** - s. distr. Germania; **22,45 Vecini diabolici** - s.; 23,15 Fun & Lifestyle magazin; 0,15 Planet Comedy; 1,00 Știri; **1,30 Fete de aur** - s.;

TV 5
13,05 Întrebări TV 5; **15,15 Între cer și mare** - s.; 17,00 Jurnal TV 5; 17,15 Întrebări; 17,30 Magazin; 18,05 Piramide; 18,30 Întrebări pentru campion; 19,00 Jurnal TV 5; **19,15 Între cer și mare** - s.; 21,00 Jurnal Belgia; 21,30 Jurnal France 2; **22,05 Diva** - s.; 23,00 Jurnal TV 5; 23,15 Divertisment; 1,00 Jurnal Elveția

EUROSPORT
9,30 Golf - Phoenix Open - Arizona; 10,30 Magazin olimpic; 11,00 Fotbal - Cupa Africii; 13,00 Bob CM - St. Moritz; 14,00 Snowboard CM Tandalen; 14,30 Patinaj artistic - Paris; 15,30 Tenis - turneu WTA Tokio, sferturi; 17,00 Golf - Scottsdale; 18,00 Moto - Paris; 19,00 Sanie CM - St. Moritz; 20,00 Atletism - Budapesta; 22,00 Moto Trial - European Indoor Tour; 23,00 Box; 0,00 Sportcentre Special; 0,15 Patinaj viteză - CM Milwaukee (SUA); 1,45 Atletism - Budapesta; 2,15 Sportcentre.

RADIO ARAD & RADIO CONTACT (99,1 MHz)
5,00-8,00 Lupta cu somnul
8,00-10,00 Bună dimineața, Arad!
10,00-12,00 Contact FM
12,00-14,00 Pulsul zilei
14,00-16,00 Contact FM
16,00-17,00 Atenție mare
17,00-18,00 Născuți pentru muzică
18,30-19,00 Preluare știri Deuche Welle
19,00-19,30 Bună seara, Arad!
19,30-20,00 Viața spirituală
20,00-22,00 Seară de seară
22,00-5,00 Vineri seară nu mi-e somn

RADIO PRO FM (92,1 MHz)
0,00 - 5,00 PRO FM BY NIGHT; 5,00 - 6,00 BULETIN DE ȘTIRI - la fiecare sfert de oră; **6,00 - 7,00 RONDUL DE DIMINEAȚĂ - INFO PRO** cu Dan Apostol și Laura Călăccanu; **7,00 - 10,00 PRO FM PÂNĂ LA 10** - cu Flavius Esnican; **10,00 - 13,00 MIHAI CU NOI** - cu Mihai Dobrovolschi; **13,00 - 14,00 13-14 CU ANDREI** - cu Andrei Gheorghe; **14,00 - 17,00 ORAȘUL SUB LUPĂ** - cu Cătălin Lăpușcă; **17,00 - 19 ASCULTĂ-ȚI INIMA!** - cu Marius Dobre; **19,00 - 21,00 ASCULTĂ-ȚI MUZICA!** - cu Călin Gheorghe; **21,00 - 23,00 LATINO PARTY 23,00 - 1,00 HOT PARTY MIX** - cu DJ MIKE

RADIO TIMIȘOARA
6,00 Ceasurile dimineții
8,00 Muzică populară cu dedicații
9,00 Cânt din suflet
10,00 Radio circuit; 11,00 Gramofon
12,00 Miez de zi la polul vest
13,00 Emisiune în limbile minorităților
16,00 Radio cocktail
18,00 Actualitatea radio
18,10 Convorbiri
19,00 Radiojurnal; 19,15 Idei în dialog
20,05 Călătorie în lumea poveștilor
20,15 Istoria muzicii rock
21,00 Curierul de seară
Știri: 6,00; 7,55; 11;00; 12,55; 17,00; 20,00; 21,00; 21,55.
Radio Jurnal: 7,00; 16,00; 19,00.

RADIO SEBIȘ
6,00 Matinal „21"
9,00 Alo, tu alegi!
10,00 Cafeaua de zece
12,00 Magazin „21"
14,00 Astăzi te sărbătorim - muzică populară și dedicații muzicale
15,00 Secvența „21"
18,00 La mulți ani! - dedicații muzicale
19,00 Rock Da Hause
20,00 Adina și Pamela Șou
22,00 Club „21"
0,00 Telefonul îndrăgostiților

TVR 1

7,00 Știrile de sâmbăta asta - rel.
7,30 Omul de nicăieri - s., rel.
8,20 Odissea - s.
9,10 Desene animate
10,00 Acum poți afla
10,30 Vă place filmul?
11,00 Art-mania
12,00 Garantat 100%
12,45 Muzica da capo al fine
13,30 Lumea și noi
14,00 Arca Marinei și ochiul diavolului
16,00 Auto Club
16,30 1999, an de excepție pentru sportul românesc
17,20 Teleenciclopedia
18,05 Mare schimbătoare - ep. 12
19,00 Perechea potrivită
19,30 Carol și compania - ep. 16
20,00 Jurnal * Sport * Meteo
20,30 Brigada FBI - acțiune, SUA, 1998, prima parte
21,50 Dr. Quinn - ep. 16
22,40 Jurnal
22,45 Săptămâna sportivă
22,55 Umbrele trecutului - horror, SUA, 1985 cu Maxwell Caulifield
0,30 Smash hits - Concert la Londra, 1999

TVR 2

7,00 Santa Barbara - rel.
7,45 Misiunea lui Eureka - s.
8,35 Care pe care - rel.
9,15 Osia lumii
9,45 Lumea de mâine
10,15 Star Trek - Generația următoare - s.
12,00 Viața secretă a felinelor - doc.
13,00 La noi, la români!
13,30 Un înger adolescent - s.
13,50 Aventurile lui Max - aventuri, coprod. 1997
15,20 Știri
15,25 Santa Barbara - s.
16,10 Atlas
16,40 Documente culturale
17,35 Top TVR 2 - emis. muzicală pentru tineri
18,35 Timpul trecut: Toți evreii regelui - doc.
19,30 Știri
19,40 Integrale
20,35 Primul val - s.
21,30 Lumea vitezei
22,00 **Fotbal**: Meci din Campionatul Spaniei, în direct - în pauză Știri
0,00 TVM * Mesager

PRO TV

7,00 Cartea virtuților - d. a.
7,20 Căpitanul N - d.a.
7,40 Peter Pan - d. a.
8,15 Superman - d.a.
8,30 Aventurile lui Sylvester și Tweety - d.a.
9,00 Tânărul Hercule - s.
10,00 Lois și Clark - ep. 58
11,00 Promotor
11,30 w.w.w.apropo.ro
12,00 Profesiunea mea, cultura - talk-show
12,55 Știrile Pro TV
13,05 Prietenii tăi - s.
13,30 Dharma și Greg - ep. 33
14,00 Generația Pro
15,00 Ce se vede - emisiune de Ada Rosetti
15,15 Xena - prințesa războinică - s.
16,00 News Radio - ep. 3
16,30 Profashion
17,15 Cocoon II - SF/comedie, SUA, 1988, cu Don Ameche
19,00 Știrile Pro TV
19,30 Chestiunea zilei - retrospectiva săptămânii
20,15 Gânduri mortale - thriller, SUA, 1991, cu Demi Moore, Glenne Headly
22,00 Vacanța mare la PRO TV
23,00 Echipa condamnaților - s.
23,45 Criminaliștii - s.
0,30 Sex în Beverly Hills - ep. 4
1,00 Cocoon II - f. rel.
3,00 Echipa condamnaților - rel.
3,45 Ce se vede - rel.
4,00 New Radio - rel.

TV ACASĂ

4,30 Știrile de Acasă - rel.
5,00 Guadalupe - s.
5,50 Iubire sfântă - s., rel.
6,45 Dragoste și putere - s., rel.
7,15 Acasă la bunica - rel.
7,30 Căsuța poveștilor - rel.
7,45 Luz Clarita - s., rel.
8,30 Pentru iubirea ta - rel.
9,15 Înger sălbatic - rel.
10,00 Angela - s., rel.
10,45 Sânge din sângele meu - rel.
11,30 Nimic personal - s., rel.
12,20 Local Hero - f., rel.
14,00 Acasă la români - muzică populară
14,30 Ia-mă acasă! - emisiune cu și despre animale
15,00 Doctorul casei
15,30 Dragoste și putere - s.
16,00 Luz Clarita - s.
17,00 Pentru iubirea ta - s.
17,55 Vremea de acasă
18,00 Acasă cu Ruxandra Săraru - emisiune cu și despre femei și problemele lor
19,00 Planeta fantastică - s.
19,30 Crimă ca la carte - suspans, SUA, 1971, cu Peter Falk
20,55 Vremea de acasă
21,00 Ishtar - comedie, SUA, 1987, cu Warren Beatty
23,00 Latino senzațional - divertisment
0,30 Dragoste și putere - rel.
0,55 Surorile - s.
1,40 Acasă la români - rel.

ANTENA 1

7,00 Civilizații dispărute - doc.
8,00 Fir întins
8,30 Desene animate
9,00 Nightman - s.
10,00 Casa de piatră
10,30 Roata de rezervă
11,00 Orient Expres
13,00 Fortune Hunter - s.
14,00 Marele blond cu un pantof negru - comedie, Franța, 1972, cu Pierre Richard
16,00 Epoca trădării - acțiune, SUA, 1993, cu Bryan Brown
17,30 Capcanele destinului - ep. 89, 90
19,00 Observator
20,00 Moștenirea - acțiune, SUA, 1998, cu David Hasselhoff
22,00 Observator
22,30 Departe de Moscova - comedie, SUA, 1984, cu Robin Williams
0,00 Furie dezlănțuită - thriller, SUA, 1947, cu Stewart Granger
1,45 Emmanuelle's Love - erotic, SUA, 1993
3,30 Capcanele destinului - s., rel.

TV ARAD

7,00 Documentar: Civilizații dispărute
8,00 Știri TVA
8,30 Politica fără prejudicăți - rel.
10,00 Casa de piatră
10,30 Roata de rezervă
11,00 Orient Expres - talk show realizat de Stelian Tănase
13,00 Agentul secret - ep. 3
14,00 Marele blond cu un pantof negru - comed. Franța, 1972
16,00 Epoca trădării - f. av. SUA
17,30 Divertisment
18,20 Anunțuri
18,30 Știri TVA
19,00 Observator
20,00 Moștenirea - f. SUA, 1998
22,00 Știri TVA
22,30 Departe de Moscova - comed. SUA, 1984
0,00 Furie dezlănțuită - f. SUA, 1974
1,45 Emmanuelle for Ever - erotic SUA
3,30 Capcanele destinului - ep. 89, 90

TV INTERSAT

9,00 Deschiderea programului
9,15 Desene animate
10,15 Impact - rel.
11,15 Știri - rel.
12,00 Emisiune economică - rel.
13,00 Tradiții și folclor - rel.
13,30 Dedicații muzicale - rel.
13,40 Film artistic - rel.
15,10 Preciosa - ep. 5
15,55 Emisiune de tradiții și folclor
16,30 Film artistic
18,00 Muzică populară
18,30 Dedicații muzicale
18,45 Știri * Meteo * Sport * Publicitate * Vocea străzii
19,30 Film artistic
21,00 Muzică și film - în direct
22,30 Documentar
23,00 Știri - rel.
23,45 Videoclipuri
0,05 Erotica
1,05 Închiderea programului

ANIMAL PLANET

8,00 Lassie - 2 ep.
9,00 Cazurile judecătorului Wapner
9,30 Wishbone, un câine cu imaginație
10,30 Zig & Zag - 2 ep.
11,30 Aventurile vânătorului de crocodili
12,30 Vânătorul de crocodili
13,30 Salvați animalele!
14,00 Povestiri despre cai - 2 ep.
15,00 Vânătorul de crocodili
16,00 Aventurile vânătorului de crocodili
17,00 Vânătorul de crocodili
20,00 Aventurile vânătorului de crocodili - 2 ep.
21,00 Vânătorul de crocodili
22,00 Urgențe veterinare - 2 ep.
23,00 Africa neîmblânzită
0,00 Anotimpul morții
2,00 Regatul șerpilor

BUDAPESTA 1

6,45 Lumea satului; 7,00 Mesajul trecutului; 9,00 Religie; 9,10 Zanzibar - emis. pt. tineri; 10,30 Dute-vino; 11,00 Unde? Ce?; 11,30 Emisiunea pensionarilor; 12,00 Fereastra - mag. informativ; 13,00 Știri; 13,05 Cântece de ziua lui Petőfi Sandor; **13,35 Cer senin** - s.; 14,30 Magazin turistic; 15,00 Halo; 15,30 Delta - magazin de știință; 16,00 Versuri create de copii; 16,45 Secolul nostru; 17,15 1100 de ani în centrul Europei; 17,45 Baschet masculin; 19,25 Concert Tolcsvay Laszlo; 20,00 Loto-show; 20,30 Știri; 21,00 Satelit - cabaret; 21,35 Castravete - show politic; 22,00 I. Q. Casino; **23,00 Magul Simon** - f. Ungaria/Franța/Elveția; 0,40 Concert Oazis

BUDAPESTA 2

7,00 Magazinul minorităților; 8,40 Lumea satului; **9,50 Melanie** - f. Franța; **11,25 Emily** - s.; 12,15 Lanț muzical; **12,25 Secretul vechii mine** - s.; **13,00 Chibrit suedez** - s.; **14,00 Orășelul** - s.; **14,30 Bogancs** - f. Ungaria; 16,00 Teatrul de operetă în Japonia; **16,30 Campania aeriană** - s.; 17,15 Repede; 18,10 Maria Stuart; 20,40 Desene animate; 21,00 Știri, sport; **21,30 Lupta** - acțiune, Anglia; 23,10 Cheful tinerilor; **23,40 Ally McBeal** - s.

VĂ RECOMANDĂM

HBO - 20,30 - Măsuri disperate - thriller, SUA, 1998

Frank Connor, un polițist din San Francisco, dedicat trup și suflet meseriei sale, se vede pus într-o situație disperată, când trebuie să găsească un donator de măduvă compatibil, pentru a salva viața fiului său, grav bolnav. Peter McCabe este omul potrivit pentru aceasta. În același timp însă, el este un psihopat periculos, care își execută condamnarea pe viață într-o închisoare de maximă securitate. Profitând de eliberarea sa pentru efectuarea dificilului transplant, McCabe încearcă să evadeze, transformând spitalul într-un câmp de bătălie și lăsând în urma sa multe victime.

VĂ RECOMANDĂM

ACASĂ, ora 21,00: ISHTAR - comedie SUA, 1987

Un cântăreț și un compozitor părăsiți de șansă nimeresc fără voie în mijlocul unei complicate intrigi politice în Ishtar, o țară legendară, situată undeva, în Orientul Mijlociu. Chuck și Lyle acceptă propunerea impresarului lor de a-și încerca norocul în Maroc, la Marrakech, dar odată ajunși pe aeroportul Ishtar, artiștii se trezesc într-un mediu nefamiliar și imprevizibil. Chck nu ezită să sară în ajtorul unei frumoase revoluționare, Shirra, care apoi îi se alătură, antrenându-i într-o aventură întreagă. Nu lipsesc scenele hilare, precum călătoria pe o cămilă oarbă în deșert, secvențele tensionate, cu eroii ce încearcă să scape cu viață, urmăriți fiind de un elicopter, dar nici clipele de romantism...

PRIMA

7,00 Karaoke Show - rel.
8,00 Dimineața cu Prima
12,00 Celebri și bogați - rel.
13,00 Politica de mâine - rel.
15,00 Bilanț - rel.
15,30 Vacanță a la Petrișor - rel.
16,00 Viața în direct
17,00 Celebri și bogați - s.
18,00 Focus * Sport * Meteo
18,55 Clip Art
19,00 Karaoke Show
20,00 Comisarul Rex - s.
21,00 CI5: Profesioniștii - s.
21,30 Apel de urgență
22,00 Clip Art - rel.
22,05 Focus
22,30 Revista presei
22,35 Politica de mâine
0,30 Film artistic
2,00 Focus - rel.

TELE 7 ABC

7,00 Știri
7,10 Bună dimineața, România!
9,00 Documentar
10,00 Știri
10,15 Teleshopping
10,30 Dintre sute de ziare - rel.
11,15 Cutia Pandorei - rel
12,00 Dincolo de stadion - rel.
13,30 Festivalul Om bun - rel.
15,00 Știri
15,10 Teleshopping
15,45 Post Meridian
18,00 Documentar
19,00 Secția de poliție - s.
20,00 Telejurnal
20,30 Economic ABC
21,00 Dintre sute de ziare
22,00 Reporter Tele 7
22,45 Derrick - s.
0,00 Știri
0,30 Ora H - emisiune de confesiuni
1,35 Teleshopping
2,10 Telejurnal - rel.
2,35 Economic ABC - rel.
3,00 Documentar - rel.
4,00 Derrick - rel.
5,00 Reporter Tele 7 - rel.
5,30 Secția de poliție - rel.
6,35 Teleshopping

HBO

10,00 Întoarcerea acasă - western, SUA, 1997
11,45 Eliberați-l pe Willy 3 - aventuri, SUA, 1997
13,15 Arahnofobia - horror, SUA, 1990
15,00 Palmetto - thriller, SUA, 1998
17,00 Major League 3 - comedie, SUA, 1998
18,45 Montana - acțiune, SUA, 1998
20,30 Droguri de casă - comedie, SUA, 1998
22,15 Stargate - s.
23,00 Noua dezordine mondială - acțiune, SUA, 1999
0,30 La prima vedere - comedie, SUA, 1995

DISCOVERY

10,00 Universul misterios al lui Arthur C. Clarke
10,30 Călătorii la întâmplare
11,00 Povestiri despre supraviețuire în Australia
11,30 Aventuri la pescuit cu Rex Hunt
12,00 Aventura cunoașterii
13,00 Comanda flotei
14,00 Automobile în top
14,30 Piratii
15,00 Ambulanță aeriană
15,30 Pasul următor
16,00 Dezastre
16,30 Flightline
17,00 Leii mâncători de oameni
18,00 Aventuri la pescuit cu Rex Hunt
18,30 Discovery astăzi
19,00 Echipa timpului
20,00 Curse de camioane
21,00 Pasiunea pentru automobile
21,30 Discovery astăzi
22,00 Clădiri, poduri și tunele
23,00 Naveta spațială
0,00 Mari egipteni
1,00 Aripi
2,00 Accidente în lanț
3,00 Discovery astăzi
3,30 Muntele secret

TV INTERNAȚIONAL

21,30 S-a întâmplat... azi
21,35 Revista presei
21,40 Practic Info
22,00 Jurnal * Curs valutar * Meteo
22,40 Scrieți-ne! Vă răspundem!
22,55 Istoria clipei
23,05 Cu ochii'n patru
23,35 Călătoria premianților
23,50 Teatru TV: **Copiii soarelui** de Maxim Gorki - partea a treia

ATOMIC TV

7,00 Selector
10,25 Reactor - rel.
10,30 Cinematomic - rel.
11,00 Atomix cu Oana - rel.
14,00 Interactiv
15,55 Reactor - știrile zilei
16,00 Rockada - rel.
17,00 Selector - muzică non-stop pe toate gusturile
19,00 Atomix cu Tudor
21,55 Reactor - știrile zilei
22,00 Atomic Café
22,30 Cybernet
23,00 Metropolis
0,00 Insomnia

TV 2

7,00 Magazin matinal; 7,30 Bună dimineața, Ungaria!; **9,30 Bogați și frumoși** - s; **9,55 Riviera** - s.; 10,25 Mamă - copil magazin; 10,50 Zoom; 11,50 Ofertă directă; 12,55 Curs de engleză; **13,10 În trei** - s; **13,35 Riviera** - s; **14,00 Bogați și frumoși** - s.; **14,25 Doctorul de la munte** - s.; **16,10 Grupul de acțiune** - s.; **17,00 Sunset Beach** - s.; 17,45 **Vipera** - s.; **18,40 Samantha** - s.; 19,30 Fapte; 20,00 Roata norocului; **20,30 Rosalinda** - s.; **21,00 Inspectorul Rex** - s. Austria; **21,50 Sentinela** - s.; 22,45 Bună seara, Ungaria!; **23,30 Bopha** - f. SUA, cu Danny Glover, Malcolm Mc Dowell; 1,30 Internet

PRO 7

7,50 Taff - magazin; **8,20 Simpsonii** - s.; **8,45 Mallorca** - s.; **9,15 Cine-i șeful?** - s.; **9,45 Bill Cosby Show** - s.; **10,20 Călătorie nebună prin noapte** - comedie, SUA, 1988, cu Keanu Reeves; **12,00 Diagnostic - crimă** - s.; **13,00 Matlock** - s.; 14,00 Sam - magazinul amiezii; 15,00 Talkshow-uri; 18,00 Taff - magazin; **18,30 Simpsonii** - s.; **19,00 Sub un acoperiș** - s.; **19,30 Bill Cosby Show** - s. SUA; **20,00 Fam. Bundy** - s.; 20,30 Galileo - magazin științific; 20,55 Știri; **21,15 În ce-l privește pe Henry** - dramă, SUA, 1991, cu Harrison Ford, Annette Bening; 23,20 Magazin erotic; **0,15 Madame Nirvana** - erotic, Franța, 1996; **1,45 Bântuit** - thriller, Anglia, 1994, rel.

RTL

7,00 Șapte fix; 7,30 Bună dimineața!; 8,00 Opt fix; **8,30 Bogați și frumoși** - s.; **8,55 Între noi** - s. Germania; **9,25 Vremuri bune...** - s. Germania; 10,00 Dimineața mea - magazin; 11,30 Sabrina - talk; 12,30 Duelul familiilor - conc. TV; 13,00 Magazinul amiezii; 14,00 Schi trambulină - Bishofshofen, în direct; 14,00 Talkshow-uri; **18,00 Dădaca** - s.; **18,30 Între noi** - s. Germania; 19,00 Magazin regional; 19,30 Exclusiv magazin; 19,45 Știri, sport, meteo; 20,10 Exploziv magazin; **20,40 Vremuri bune, vremuri rele** - s. Germania; **21,15 Ucigașul din ceață** - polițist, Germania, 1999; 23,10 Stern TV - magazin; 1,00 Jurnalul nopții; **1,30 Fete de aur** - s.

TV 5

13,05 100% Întrebări; 14,05 Timpul prezent; 15,00 Jurnal TV 5; **15,15 Nestor Burma** - s.; 17,00 Jurnal TV 5; 17,15 Întrebări TV 5; 17,30 Gurmanzi; 18,05 Piramide; 18,30 Întrebări pentru campion; 19,00 Jurnal TV 5; **19,15 Nestor Burma** - s.; 21,00 Jurnal Elveția; 22,05 Magazin; **23,15 Doctorul Sylvester** - s.

EUROSPORT

9,30 Sanie - CM St. Moritz; 10,30 Schi trambulină Willingen; 11,30 Patinaj artistic - CE Viena, ziua 2; 13,15 Fotbal - Cupa Africii; 14,30 Patinaj artistic - Viena, ziua 2; 15,00 Patinaj artistic, în direct; 18,00 Tenis - turneu ATP Dubai, optimi; 19,30 Patinaj artistic libere perechi, în direct; 23,15 Fitness - Miss Fitness World '99; 0,15 Motorsport magazin; 0,45 Snowboard - Ischgl (Austria).

VĂ RECOMANDĂM

PRO TV - 20,00 - Cutia neagră - thriller, SUA, 1992

Martin Bishop este capul unui grup de faimoși pirați ai computerelor urmăriți de FBI pentru fraude informatice. Echipa lui Bishop este angajată de către o agenție guvernamentală să fure de la un matematician genial o „cutie neagră" care conține un dispozitiv ce poate sparge cele mai complicate coduri de protecție ale sistemelor de securitate. El și echipa sa acceptă această misiune în momentul în care agenția respectivă promite grupului că va șterge cu buretele toate delictele pentru care Bishop și oamenii săi sunt urmăriți. Grupul intră în posesia cutiei, dar situația se complică pentru că matematicianul care a conceput-o este asasinat iar Bishop este acuzat de uciderea lui. Din acest moment, grupul lui Bishop începe să cerceteze împrejurările morții matematicianului pentru a aduce dovezi în favoarea nevinovăției șefului lor.

VĂ RECOMANDĂM

HBO - 11,45 Eliberați-l pe Willy 3 - aventuri, SUA, 1997

TVR 2 - 19,40 B.D. intră în acțiune - comedie, România, 1970, cu Toma Caragiu

TVR 1

7,00 Matinal național
9,00 TVR Iași
10,00 Dor - rel.
10,30 Scuzați! Pardon! Mersi! - rel.
11,00 TVR Cluj-Napoca
12,00 Punct ochit - rel.
13,00 TVR Timișoara
14,00 Jurnal
14,15 Ciber-Fan
14,30 Evrika!
15,00 Memorialul Timișoara - rel.
16,00 Ecoturism
16,30 Medicina pentru toți
17,00 Hora satului...
17,30 Impas în doi
18,00 Corect!
18,05 Jumătatea ta
19,00 Avanpremieră Știri
19,05 Amintiri din secolul XX
19,10 Sunset Beach - s.
20,00 Jurnal
20,50 Selecția națională Eurovision
21,00 Echipa de aur - comedie, SUA, 1989
22,50 **Patinaj artistic** - CE Viena, în direct
23,25 Jurnalul de noapte
23,40 Lumea dansului
0,40 Café Corso

TVR 2

7,00 Santa Barbara - rel.
7,45 Misiunea Eureka - s.
8,40 Care pe care - rel.
9,20 Limbi străine: franceză
9,45 Veni, video, vici! - rel.
10,30 Alfred Hitchcock prezintă... - rel.
11,20 Puls 2000 - rel.
12,05 Documentar - rel.
13,00 Desene animate
13,30 La izvorul dorului
13,45 Toți, împreună
14,45 Santa Barbara - s.
15,30 Știri
15,40 Trupa DP 2
17,45 Călătorind prin țară
18,00 Care pe care
18,45 Se întâmplă acum!
19,15 Știri bancare
19,20 Căsuța poveștilor
19,30 Știri
19,40 B.D. intră în acțiune - comedie, România, 1970, cu Toma Caragiu
21,20 Mituri și istorie
22,05 Alfred Hitchcock prezintă... „Dragă unchiule George" - s.
22,55 Știri
23,00 Retrospectiva Premiilor APTR 1995
0,05 Nocturna
0,15 Limbi străine: germană
0,40 TVM. Mesager

PRO TV

7,00 Bună dimineața, Pro TV e al tău!
10,00 Tânăr și neliniștit - s.
10,50 Ultima frontieră - s.
11,45 Pensacola - forța de elită - s.
12,30 Vărul din străinătate - s.
12,55 Știrile Pro TV
13,05 Renegatul - s.
13,50 Gașca din Malibu - s.
14,15 Miracolul tinereții - s.
14,45 Adevărul gol-goluț - s.
15,15 Nisipurile din Miami - s.
16,10 Tânăr și neliniștit - s.
17,00 Știrile Pro TV
17,30 După 25 de ani - s.
18,25 Dădaca - s.
18,50 Chestiunea zilei
19,00 Știrile Pro TV
19,50 Chestiunea zilei
20,00 Cutia neagră - thriller, SUA, 1992, cu Robert Redford
21,55 Știrile Pro TV
22,00 Chestiunea zilei
23,30 Știrile Pro TV
0,00 Criminaliștii - s.
1,00 Chestiunea zilei - rel.
2,30 Știrile Pro TV
3,00 Dădaca - rel.

TV ACASĂ

4,30 Știrile de Acasă - rel.
5,00 Guadalupe - s.
5,50 Iubire sfântă - rel.
6,45 Dragoste și putere - rel.
7,15 Acasă la bunica - rețete culinare - rel.
7,30 Căsuța poveștilor - rel.
7,45 Luz Clarita - rel.
8,30 Pentru iubirea ta - rel.
9,15 Înger sălbatic - rel.
10,00 Angela - rel.
10,45 Sânge din sângele meu - rel.
11,30 Nimic personal - s.
12,20 Agnes, fiica Domnului - rel.
14,00 Antonella - s.
14,45 Iubire sfântă - s.
15,30 Dragoste și putere - s.
16,00 Luz Clarita - s.
17,00 Desene animate
17,10 Acasă la români - muzică populară
17,15 Acasă la bunica - rețete culinare
17,30 Pentru iubirea ta - s.
18,30 Știrile de Acasă
19,00 Vremea de acasă
19,05 Sânge din sângele meu - s.
19,55 Vremea de acasă
20,00 Înger sălbatic - s.
21,00 Angela - s.
21,55 Vremea de acasă
22,00 Fără răutate - dramă, SUA, 1981, cu Paul Newman
0,05 Dragoste și putere - rel.
0,30 Surorile - s.

ANTENA 1

7,00 Observator
8,00 Dimineața devreme
10,00 Știri
10,10 Pe cont propriu - s.
11,00 Regulile jocului - comedie, SUA, 1982
13,00 Știri
13,15 Procurorul - s.
14,00 Decepții - s.
15,00 Răsfățata - s.
17,00 Știri
17,25 Capcanele destinului - s.
19,00 Observator
20,00 Asediu în Mall - acțiune, SUA, 1997, cu Kevin Gage
22,00 Observator
22,30 Marius Tucă Show
1,00 Caracatița 9 - s.
2,00 Răsfățata - rel.
3,30 Capcanele destinului - rel.
5,00 Dallas - s.

TV ARAD

7,00 Observator
8,00 Știri TVA - rel.
8,30 Studioul economic arădean - rel.
9,50 Anunțuri
10,00 Știri
10,10 Pe cont propriu - s.
11,00 Regulile jocului - dramă, SUA, 1982
13,00 Știrile amiezii
13,15 Procurorul - s.
14,00 Decepții - s.
15,00 Răsfățata - s.
17,00 Știri
17,25 Divertisment
18,00 Emisiune în limba bulgară
18,20 Anunțuri
18,30 Știri TVA
19,00 Observator
20,00 Club T
21,20 Anunțuri
21,30 Știri - rel.
22,00 Observator
22,30 Marius Tucă Show
În continuare programul este identic cu cel al Antenei 1.

TV INTERSAT

9,00 Deschiderea programului
9,15 Revista presei
9,45 Film artistic - rel.
11,15 Știri - rel.
12,00 Preciosa - rel.
12,45 Documentar
13,15 Desene animate
13,45 Emisiune politică - rel.
14,45 Documentar
15,15 Dedicații muzicale - rel.
15,30 Preciosa - s.
16,15 Documentar - rel.
16,45 Emisiune în limba germană -rel.
17,15 Desertul vorbește
17,45 Camera ascunsă
18,15 Comorile lumii
18,35 Dedicații muzicale
18,45 Știri * Meteo * Sport * Publicitate * Vocea străzii
19,30 Cazuri deosebite, în direct
20,30 Documentar
21,00 Film artistic
22,30 Documentar
23,00 Știri - rel.
23,45 Videoclipuri
0,05 Erotica
1,05 Închiderea programului

ANIMAL PLANET

8,00 Spectacolul naturii
8,30 Salvați animalele!
9,00 Wishbone: un câine cu imaginație
9,30 Noile aventuri ale lui Black Beauty
10,00 În lumea animalelor
11,00 Aventurile vânătorului de crocodili
12,00 Cazurile judecătorului Wapner
13,00 Delfinii
14,00 Vânătorul de crocodili
15,00 Urgențe veterinare
15,30 Salvați animalele!
16,00 Pacienții lui Harry
16,30 Povestiri de la grădina zoologică
17,00 Spectacolul naturii
17,30 Aventurile vânătorului de crocodili
18,30 Acvanauții
19,00 Urgențe veterinare
19,30 Reportaje de la grădina zoologică
20,00 Vânătorul de crocodili
21,00 Viața pe muchie de cuțit
22,00 Urgențe veterinare - 2 ep.
23,00 Africa neîmblânzită
0,00 Salvați și salvatori - 2 ep.
1,00 Urgențe veterinare

BUDAPESTA 1

6,45 Lumea satului; 7,00 Magazin matinal; **10,05 Bestia** - s.; **11,00 Soțul ambasadoarei** - s.; **12,10 Moștenirea familiei Guldenburg** - s; 13,00 Magazin informativ; 14,00 Magazinul minorităților croate și române; **15,05 Aventurile unui câine** - s.; 15,30 Desparte și leagă - doc.; **16,10 Ochii Elenei** - s.; 17,00 Curs de germană; **17,30 Imaturii** - s.; 18,00 Surprize pentru copii - des. anim.; 18,30 Mărturisitori; 18,50 Jurnale regionale; 19,00 Știri; 19,15 Tema; 19,30 Fan - mag. cinematografic; **20,00 Totul pentru iubire** - s.; 20,30 Știri; 21,00 Show; 21,30 Cutia neagră - rep.; 22,30 Selecțiuni de la Festivalul filmului maghiar; 23,00 Știri; 23,05 Actual; 23,30 Ora de primire; **0,05 Moștenirea Ferramonti** - f. Italia, cu Anthony Quinn

BUDAPESTA 2

6,42 Gânduri matinale; 6,45 Lumea satului; 7,00 Matinal; 10,05 Transmisiune din Parlament; 11,00 Din arhiva TV; 12,00 Magazinul poliției; 12,30 Telenoroc; **13,00 Dl. prof. Specht** - s.; 13,45 Valori de artă populară; 14,00 Magazin informativ; 14,35 Actual; 15,00 Mesajul trecutului; 16,30 Magazin economic; 17,00 Strada școlii; 18,30 Magazin pentru handicapați; 19,00 Baschet masculin; 20,40 Desene animate; 21,00 Știri, sport; 21,30 Eu iubesc întreaga viață; **22,20 Berarul** - s. Danemarca; 23,20 Patinaj artistic - CE perechi

PRIMA

7,00 Emisiune pentru copii - rel.
11,00 Povești pescărești
11,30 Sport Magazin
13,00 Motor
13,30 Apel de urgență - rel.
14,00 Real TV - rel.
14,30 Dosarele Y - rel.
15,30 Camera ascunsă
16,00 Comisarul Rex - rel.
17,00 Celebri și bogați - s.
18,00 Focus * Sport * Meteo
18,30 Clip Art
18,35 Popular - Divertisment
21,00 American Gigolo - dramă, SUA, 1980, cu Richard Gere
22,45 Clip Art - rel.
22,50 Focus
23,00 Show-ul de noapte
1,00 Film artistic
2,30 Focus - rel.

TELE 7 ABC

8,00 Știri
8,10 Dintre sute de ziare - rel.
9,00 Țara spiridușilor
10,00 Tentații - rel.
11,00 Lumea în clipa 2000 - rel.
12,15 Documentar
13,00 Studioul Tudor Vornicu
17,00 Documentar
18,00 Rendez-vous la Tele 7
19,00 Globetrotter
20,00 Telejurnal
20,30 Documentar
20,45 Șapte hoți - acțiune, SUA, 1960, cu Rod Steiger
22,30 Club ABC
0,00 Știri
0,15 Documentar
1,00 Rendez-vous la Tele 7 - rel.
2,00 Telejurnal - rel.
2,30 Studioul Tudor Vornicu - rel.
6,30 Clipuri muzicale

HBO

10,00 Desene animate
11,00 Singur acasă 3 - comedie, SUA, 1997
12,45 Un puști la curtea lui Aladin - aventuri, SUA, 1997
14,15 Sherlock Holmes și mâștile morții - thriller, SUA, 1984
15,45 Dragoste și război - dramă, SUA, 1997
17,45 Totul despre sex - s.
18,15 Crimă la nr. 1600 - acțiune, SUA, 1997
20,00 Cinema Cinema Cinema
20,30 Măsuri disperate - thriller, SUA, 1998
22,15 Anaconda - horror, SUA, 1997
23,45 Luna ucigașă - acțiune, SUA, 1997
0,15 Fiul cel bun - thriller, SUA, 1993
2,45 Comoara îngropată - acțiune, SUA, 1988

DISCOVERY

10,00 Creaturi fantastice
10,30 Animal X
11,00 Aventuri în Australia
11,30 Nick și vidra uriașă
12,00 Flightline
12,30 Pirații
13,00 Mari comandanți
14,00 Dinozaurii
15,00 Aripi pe mare: F8
16,00 Secretele adâncurilor
17,00 Dansând cu lupii
18,00 Super-structuri: Cea mai mare platformă petrolieră din lume
19,00 Super-structuri: Mina Grasberg
20,00 Super-structuri: Canalul Panama
21,00 Vremuri grele
22,00 Construcții din fiare vechi
23,00 Secretele Marelui Zid Chinezesc
0,00 Spitalul de urgență
1,00 Detectivi legiști
2,00 Super-structuri: Cea mai mare platformă petrolieră din lume
3,00 Super-structuri: Mina Grasberg

TV INTERNATIONAL

21,30 S-a întâmplat... azi
21,35 Revista presei
21,40 Kiki Riki Miki
22,00 Jurnal * Meteo
22,30 Meridianul Craiova
23,00 Clipa de poezie
23,05 Acum poți afla
23,35 Zodia VIP
0,35 Studioul șlagărelor

ATOMIC TV

7,00 Selector
10,30 Romanian Top 100
12,30 File de poveste
13,00 High Action Adrenalin
13,30 Cinematomic - rel.
14,00 K Lumea
16,00 Selector
18,30 Atomix cu Andreea - rel.
21,30 Febra - party music
22,30 Vibrații
23,30 Klub Bizzar
0,30 Insomnia

TV 2

7,00 Rădăcini; 7,30 Biblia pentru copii; 8,00 Matineu, desene animate; 10,00 Desene animate; 12,10 Party TV; **12,20 De-a lungul firului de păr** - s; 12,50 Șlagăre; 13,05 Zoom; 14,05 Șlagăre; 14,35 Cinemania; **15,30 Club 7** - s. Anglia; **15,55 Evadați stelari** - s.; **16,50 Sabrina** - s.; **17,15 Buni prieteni** - s; **17,40 Cameleonul** - s.; **18,35 Hercules** - s.; 19,30 Fapte; 20,00 Un milion sau nimic - conc. tv; **20,30 Rosalinda** - s.; **21,00 Polițistul copil** - comedie, SUA, cu Burt Reynolds; **22,40 Invazia** - thriller, SUA, 2/2, cu Luke Perry, Kim Catrall; **0,15 Dosarele Y** - s.; **0,45 Doamne ferește pe cearceaf** - erotic, SUA

PRO 7

7,00 Nicole - talk; 7,50 Desene animate; **12,10 Time Trax** - s.; 13,05 Desene animate; 14,30 Lava, Lava - d. a.; **14,35 Familia Bundy** - s. 2 ep.; **15,35 Jesse** - s. distr. SUA; **16,05 Prieteni** - s.; **16,30 Sabrina** - s; **17,00 Vrăjită** - s; **18,00 Buffy** - s; 19,00 Trandafiri de la fostul - show; 20,00 Talk, talk, talk; 20,30 Max - magazin; 20,55 Știri, sport; **21,15 Tăntălăul și Gogomanul** - comedie, SUA, 1994, cu Jim Carrey, Jeff Daniels; **23,25 Relicva** - horror, SUA, 1996, cu Penelope Ann Miller; 1,30 TV Total; 2,20 Quatsch club

RTL

7,20 Desene animate; 9,00 Disney Club; **12,00 Power Rangers** - s.; 12,25 Desene animate; **13,20 Boston College** - s.; **13,45 Moesha** - s.; 14,15 Schi - sărituri trambulină - Willingen, în direct; **17,15 Meșterul casei** - s.; **17,50 Melrose Place** - s.; 18,45 Top of The Tops; 19,45 Weekend; 20,10 Se caută un milionar - show; 21,15 Un show de 100.000 DM; 23,00 Karl Dahl Show; 0,00 Lumea Veronei - talk; **0,55 South Park** - s.; **1,20 Iubirea trebuie să fie nebună!** - s.

TV 5

15,15 Magazin cultural; 16,30 Inventiile vieții - s.; **17,00 Jurnal TV 5; 17,15 Întrebări TV 5; 17,30 Sport Africa; 18,05 Piramide; 18,30 Întrebări pentru campion; 19,00 Jurnal France 2; 19,15 Magazin; 20,35 Autovision; 21,00 Jurnal Belgia; 21,30 Jurnal France 2; 22,05 Thalassa Magazin; 23,00 Jurnal TV5; 23,15 Trimis special; 1,00 Jurnal Elveția**

EUROSPORT

9,30 Snowboard; 10,00 Bob - CM dublu, în direct; 11,00 Snowboard - Garmisch, în direct; 12,00 Bob CM, în direct; 13,00 Bob CM, în direct Altenberg; 14,00 Schi fond; 15,00 Bob CM; 16,00 Schi fond 10 km bărbați; 16,30 Schi fond - 5 km fem. Lillehammer; 17,00 Sanie C.M. St. Moritz; 18,00 Schi sărituri trambulină - Willingen; 19,30 Schi alpin - slalom uriaș bărbați; 20,00 Tenis - turneu WTA Tokio, semifinala; 21,30 Fotbal - Cupa Africii, rezumate; 23,00 Box; 0,00 Sportcentre; 0,15 Patinaj viteză - CM Milwaukee (SUA); 1,45 Moto Indoor Paris.

VĂ RECOMANDĂM

TV ACASĂ

22,00 Fără răutate - dramă, SUA, 1981

O reporteră ambițioasă este trimisă să-l intervieveze pe fiul unui gangster decedat și nu-și dă seama decât foarte târziu că este manipulată de un agent FBI, care urmărește să lege întreaga afacere de recenta dispariție a unui lider de sindicat.

Megan îi câștigă încrederea lui Gallagher și scrie un articol în care sugerează că subiectul ei și liderul dispărut aveă relații încordate. Moment care declanșează o serie întreagă de evenimente.

VĂ RECOMANDĂM

ANTENA 1

20,00 - Asediu la Mall - acțiune, SUA, 1997

Șapte condamnați la moarte se află în drum spre camera de gazare. Nici unul dintre ei însă nu-i va călca pragul. Unul dintre ei, periculosul Howard, a aranjat o ambuscadă, care se soldează cu uciderea polițiștilor însărcinați cu paza și cu eliberarea deținuților. Printre criminalii ce iau drumul libertății se află și Joe Ray, al cărui frate, Rudy Ray, fost polițist de meserie, tot speră să-l aducă pe calea cea dreaptă. În urma mai multor evenimente, criminalii ajung să asedieze un supermarket și amenință cu aruncarea lui în aer, cu tot cu ostaticii din el.

VĂ RECOMANDĂM

PRO TV - ora 20,15 - Gânduri mortale - f. SUA, 1991

Două femei, Cynthia și Joyce, sunt acuzate de uciderea soțului uneia dintre ele. Cynthia și Joyce sunt prietene, dar și partenere de afaceri. În timp ce prima are o căsnicie mai mult decât liniștită, soțul ei Arhtur fiind un bărbat liniștit și dedicat familiei, Joyce are parte de Jim, o brută, un tip violent, care o bate, o minte și îi cheltuiește banii pe băutură și droguri. Cynthia este martoră la nefericirea prietenei sale, ba, mai mult, îi salvează viața lui Jim la un moment dat, când Joyce înlocuise zahărul cu otravă de șobolani. Într-o noapte, după un carnaval, Jim e găsit mort, iar femeile decid să ascundă cadavrul. Discuțiile detectivilor cu prezumtivele vinovate relevă, unul după altul, aspecte care conving pe toată lumea că Jim merita să moară. Rămâne însă de descoperit cine l-a omorât de fapt.

VĂ RECOMANDĂM

HBO - 11,00 Singur acasă 3 - comedie, SUA, 1997

PRIMA- 21,00 American Gigolo - dramă, SUA, 1980, cu Richard Gere

TVR 1

7,00 Ceasul deșteptător
8,00 Universul credinței
9,00 Desene animate
9,30 Kiki Riki Miki
11,00 Viața satului
12,30 Tezaur folcloric
13,20 De luni până duminică
14,00 National TV Bingo
17,00 Blankenese - s.
17,55 Spectacolul lumii văzut de Ioan Grigorescu
18,25 Trupa de șoc
19,00 Perechea potrivită
19,30 21 - cu Ștefan Bănică Jr.
20,00 Jurnal * Meteo
20,30 * Duminica sportivă
20,40 Concert Paul McCartney
21,30 Răposatul - comedie, SUA, 1992 cu Bob Hoskins
23,10 Jurnal
23,15 Pe față
0,15 Hochei: All Stars Game

TVR 2

7,00 Santa Barbara - rel.
8,25 Alfred Hitchcock prezintă... - rel.
9,45 Pas cu pas
10,15 Ferma
11,00 Tip-top, mini-top!
12,00 Arca lui Noe
12,45 Desene animate
13,35 Un înger adolescent - s.
14,00 Un cal pentru Danny - aventuri, SUA, 1995
15,30 Știri
15,35 Santa Barbara - s.
16,20 D'ale lu' Mitică
16,50 Galele TVR 2
17,50 Povestirile operei Otello de Giuseppe Verdi
18,45 Un secol de cinema
19,30 Știri
19,40 Primul val - s.
20,30 Recoltă de foc - dramă, SUA, 1998, cu Lolita Davidovich
22,10 Verde de micul Paris!
23,15 Știri
23,20 Teatrul Național de Televiziune prezintă: **Stilul smuls** de Ștefan Dumitriu
0,45 TVM * Mesager

PRO TV

7,00 Cartea virtuților - d. a.
7,20 Căpitanul N - d. a.
7,40 Peter Pan - d.a.
8,15 Superman - d.a.
8,30 Aventurile lui Sylvester și Teety - d. a.
9,00 Super Abracadabra
9,30 Meego - cp. 4
11,00 Destine celebre: **Edmund Hillary și Norgay Tenzing - Cuceritorii Everestului** - doc.
12,00 Profeții despre trecut
12,55 Știrile Pro TV
13,05 Prietenii tăi - s.
13,30 Dharma și Greg - s.
14,00 Prețul corect - concurs
14,30 Echipa mobilă
14, 45 Beverly Hills 90210 - s.
15,45 Xena, prințesa războinică - s.
16,30 Super Bingo - Live
19,00 Știrile Pro TV
19,30 Ultimul împărat - film istoric, Marea Britanie/ Italia/China, 1987 cu John Lone
22,15 Substituția - thriller, Marea Britanie 1990, cu Lauren Bacall
23,45 Fotbal Il Calcio: **Parma - Inter**
1,15 Sex în Beverly Hills - s.
1,45 Dharma și Greg - s.
2,15 Beverly Hills 90210 - s.
3,00 Prețul corect - rel.
3,30 Substituția - f. rel.
5,00 Povești extraordinare - s.
5,30 Aripile pasiunii - s.

TV ACASĂ

5,00 Guadalupe - s.
6,45 Dragoste și putere - rel:
7,15 Căsuța poveștilor - rel.
7,45 Luz Clarita - rel.
8,30 Pentru iubirea ta - rel.
9,00 Acasă la bunica - rel.
10,30 Acasă cu Ruxandra Săraru - emisiune cu și despre femei și problemele lor - rel.
11,30 Doctorul casei
12,00 Ia-mă acasă! - emisiune cu și despre animale prezentată de Simona Mihăilescu
12,30 Columbo - Murder by the book - rel.
14,00 Latino senzațional - divertisment sud american
14,30 Înger sălbatic - rezumatul săptămânii
15,30 Floare de aur - s.
17,10 Vremea de acasă
17,15 Micuțele doamne - s.
18,55 Vremea de acasă
19,00 Planeta fantastică - s.
19,30 Acasă la români - muzică populară
21,15 Întoarcerea la Laguna albastră - dragoste, SUA, 1991, cu Milla Jovovich
23,10 Surorile - s.
0,00 Latino senzațional - rel.

ANTENA 1

8,00 Credința și viața
9,00 Desene animate
10,00 Godzilla - d.a.
10,50 Buni prieteni
12,30 Fortune Hunter - s.
13,20 În permisie - comedie, SUA, 1929
13,50 Floarea pasiunii - dramă, SUA, 1986
15,40 Compromisul - acțiune, SUA, 1998
17,30 Capcanele destinului - ep. 91, 92
19,00 Observator
19,50 TeleEurobingo show
23,00 Secretele ucid - dramă, SUA, 1996
0,30 Vise ilicite 2 - erotic, Olanda, 1990
2,30 Aventurile lui Sinbad - rel.
3,15 Stan și Bran - rel.
4,00 Capcanele destinului - rel.
6,00 Credința și viața - rel.

TV ARAD

6,25 Departe de Moscova - film, rel.
8,00 Știri TVA
8,20 Anunțuri
8,30 Divertisment
9,00 Desene animate
10,00 Godzilla - des. anim.
10,50 Buni prieteni
11,40 Aventurile lui Sinbad - ep. 17
12,30 Agentul secret - ep. 4
13,20 Stan și Bran
13,50 Floarea pasiunii - dramă, SUA, 1986
15,40 Compromisul - acțiune, SUA, 1998
17,30 Divertisment
18,20 Anunțuri
18,30 Știri TVA
19,00 Observator
19,50 TeleEurobingo Show
23,00 Secretele ucid - dramă, SUA, 1996
În continuare program identic cu cel al Antenei 1

TV INTERSAT

8,55 Deschiderea programului
9,15 Muzică și fim cu Alecu Chirită - rel.
10,45 Emisiune de tradiții și folclor
11,15 Știri - rel.
12,00 Dedicații muzicale - rel.
12,15 Preciosa - rel.
13,00 Film artistic - rel.
14,30 Muzică populară
16,00 Preciosa - ep. 6
16,45 Videoclipuri
17,00 Sport Show - emis. în direct
18,00 Desene animate
18,30 Dedicații muzicale
18,45 Evenimentele săptămânii
19,45 Film artistic
21,15 Muzică populară
21,30 Film artistic
23,00 Evenimentele săptămânii - rel.
0,05 Erotica
1,05 Închiderea programului

ANIMAL PLANET

8,00 Cazurile judecătorului Wapner
9,00 Wishbone: un câine cu imaginație
10,00 Acvanauții
11,00 Povestiri despre cai
12,30 Aventurile vânătorului de crocodili
13,30 Salvați animalele
14,00 Povestiri de la grădina zoologică
15,00 Aventurile vânătorului de crocodili
16,00 Acvanauții
17,00 Wishbone: un câine cu imaginație
18,00 Zig & Zag
19,00 Infinitul oceanului
20,00 Salvați și salvatori
21,00 Ultimul refugiu: Delta râului Ebro
22,00 Echipa de intervenție - 2 ep.
23,00 Habitatele Africii: Bushveld
23,30 Stăpânii sălbăticiei
0,00 Șelous, un paradis uitat
1,00 Păsările de mare din Gaspe

BUDAPESTA 1

7,00 Magazinul gospodarilor; 7,20 Mesajul Bibliei; 7,30 Desene animate; 8,00 Insula duminicală; 9,40 Să vorbim despre viitor!; 10,00 Să descoperim Ungaria!; 12,00 Căminul - magazin; 12,30 Italienii - doc.; 13,00 Știri; 13,05 Ungaria viitorului; 13,40 Moștenitorii vechilor meseri; **14,00 Echipa de aur** - f. Ungaria; 16,15 Religie; **16,40 Viața păsărilor** - s.; **17,35 Emily** - s.; 18,30 Șasele magic; 19,00 Festival Verdi; 20,00 Ora șapte - informații știri; 21,00 Șlagăr TV; **22,00 Șuvițe strălucitoare** - f. Anglia; 0,05 Concert Bikini; 0,50 Masă rotundă

BUDAPESTA 2

8,40 Magazinul gospodarilor 9,00 Religie; **10,40 O englezoaică** - f. Anglia; 12,25 Du-te vino! 12,50 Lanț muzical; **13,05 Chibrit suedez** - s.; 14,00 Concert Tolcsvay Laszlo; 14,35 Clubul trei dorințe; 15,30 Concertul tinerilor muzicieni; 16,00 Mesajul locurilor sfinte; 16,25 Concert de gală; 18,00 Satelit; 18,35 Castravete; 19,00 Casino I.Q.; **19,50 Piața** - f. TV; 21,30 Șasele magic - concurs TV; 22,00 Săptămâna; 23,00 Telesport; **23,40 Ally Mc Beal** - s.

VĂ RECOMANDĂM

TV ACASĂ
21,15 Întoarcerea la Laguna albastră - aventuri/dragoste, SUA 1991

La sfârșitul secolului trecut, Sarah Hargrave, văduva unui înrobit, călătorește [illegible] Tahiti către San Francisco împreună cu fetița ei de 1 an, Lilli. De pe o mică ambarcațiune în derivă pe mare, este salvat un băiețel de 2 ani, căruia Sarah îi dă numele de Richard. Nu trece mult și la bordul vaporului izbucnește holera, iar femeile și cei doi copii ajung cu o barcă pe o insulă tropicală [illegible] locul în care s-a născut Richard. Anii au trecut, Sarah i-a crescut și educat pe copii, dar moare de pneumonie lăsându-i singuri pe cei doi adolescenți, care încet [illegible]

VĂ RECOMANDĂM

PRO TV - 22,15 Substituția - thriller, Marea Britanie 1990

Filmul este un thriller psihologic bazat pe romanul „Tree of Hands" al lui Ruth Rendell. ces care tocmai și-a lansat ultimul roman. Fiul ei moare la un moment dat iar bunica lui Marsha, este înnebunită de durere. Ea răpește un copil din vecini și spune că este nepotul său. Bănet, firește vrea să înapoieze copilul părinților lui, dar descoperă că acesta a fost în repetate rânduri maltratat de familie. În aceste condiții, ideea de a-l păstra este din ce în ce mai atrăgătoare pentru tânăra

PRIMA

7,00 Karaoke Show - rel.
8,00 Dimineața cu Prima
12,00 Celebri și bogați - s.
13,00 Politica de mâine - rel.
15,00 Motor - rel.
15,30 Real TV - rel.
16,00 Viața în direct
17,00 Celebri și bogați - s.
18,00 Focus * Sport * Meteo
18,55 Clip Art
19,00 Karaoke Show
20,00 Iubita mea - comedie, SUA, 1992
21,30 Bilanț
22,00 Clip Art - rel.
22,05 Focus - știri
22,30 Revista presei
22,35 Politica de mâine
0,30 Film artistic
2,00 Focus - rel.

TELE 7 ABC

7,00 Știri
7,10 Bună dimineața, România
9,00 Documentar
10,00 Știri
10,30 Dintre sute de ziare - rel.
11,15 Studioul Tudor Vornicu - rel.
15,00 Știri
15,10 Teleshopping
15,45 Post Meridian
18,00 Detectivul - suspans, SUA, 1968
20,00 Telejurnal
20,30 Economic ABC
21,00 Dintre sute de ziare
22,00 Cutia Pandorei
22,45 24 din 24
23,15 Festivalul „Om bun"
0,00 Știri
0,30 Ora H - emisiune de confesiuni
1,35 Teleshopping
2,10 Telejurnal - rel.
2,35 Economic ABC
3,00 Documentar
4,00 Festivalul „Om bun"
5,00 Cutia Pandorei - rel.

HBO

10,00 Anastasia - animație, SUA, 1997
11,30 Dragoste nebună - dramă, SUA, 1995
13,15 Un alt Karate Kid - acțiune, SUA, 1994
15,00 Alo, aici Denise! - comedie, SUA, 1995
16,30 Totul despre sex - s.
17,00 În rol de avocat - comedie, SUA, 1997
18,45 Angel - acțiune, SUA, 1999
20,30 Minți periculoase - dramă, SUA, 1995
22,15 Măsuri disperate - thriller, SUA, 1998
0,00 Beverly Hills Ninja - comedie, SUA, 1997
1,30 Spawn - d. a.

DISCOVERY

10,00 Universul misterios al lui Arthur C. Clarke
10,30 Călătorii la întâmplare
11,00 Povestiri despre supraviețuire în Australia
11,30 Aventuri la pescuit
12,00 Specialiștii armatei britanice
13,00 Portavioane moderne
14,00 Automobile în top
14,30 Linia frontului
15,00 Stare de alertă
15,30 Pasul următor
16,00 Dezastre
16,30 Flightline
17,00 Aripi pe mare
18,00 Aventuri la pescuit cu Rex Hunt
18,30 Discovery astăzi
19,00 Echipa timpului
20,00 Generalii lui Hitler: Rommel
21,00 Muntele secret
21,30 Discovery astăzi
22,00 Dezastre pe mare
23,00 Spitalul de urgență
0,00 Cutia neagră
1,00 Tancuri: Bătălia de la Bulge
2,00 Vremuri grele
3,00 Discovery astăzi
3,30 Nebuni după avioane

TV INTERNATIONAL

21,30 S-a întâmplat... azi
21,35 Revista presei
21,40 Practic info
22,00 Jurnal * Curs valutar * Meteo
22,40 Lumea și noi
23,10 Culise
0,00 Tezaur folcloric

ATOMIC TV

7,00 Selector
10,25 Reactor - rel.
10,30 File de poveste - rel.
11,00 Atomix cu Dinu - rel.
14,00 Interactiv
15,55 Reactor
16,00 Aria 52 - rel.
17,15 Selector
19,00 Atomix cu Oana
21,55 Reactor - rel.
22,00 Cinematomic cu Ina
22,30 High Action Adrenalin - rel.
23,00 Rockada
0,00 Insomnia

TV 2

7,00 Matinal; 7,30 Bună dimineața; **9,30 Bogați și frumoși** - s.; **9,55 Riviera** - s.; 10,25 De-a lungul firului de păr; **10,50 Adrenalină** - s.; 11,20 Ajută-te!; 11,50 Ofertă directă; **12,45 Airport** - s.; **13,10 În trei** - s.; **13,35 Riviera** - s.; **14,00 Bogați și frumoși** - s.; **14,25 Doctorul de la munte** - s.; **16,10 Grupul de acțiune** - s.; **17,00 Sunset Beach** - s.; **17,45 Vipera** - s.; **18,40 Samantha** - s.; 19,30 Fapte; 20,00 Roata norocului; **20,30 Rosalinda** - s.; **20,55 Urmă fierbinte** - s.; **21,50 Profiler** - s. pol. SUA; 22,45 Bună seara, Ungaria!; **23,30 Echipa condamnaților** - s. SUA, cu Ice T.; **0,25 Inamici jurați** - s.; 1,20 Internet

PRO 7

7,40 Taff - magazin; 8,05 Desene animate; **8,30 Mallorca** - s.; **9,00 Cine-i șeful?** - s. **9,30 Bill Cosby show** - s.; **10,05 Dispariția lui Finban Flynn** - road-movie, Anglia, 1996; **12,00 Diagnostic - crimă** - s.; **13,00 Matlock** - s.; 14,00 Sam - magazin; 15,00 Talkshow-uri; 18,00 Taff - magazin; **18,25 Simpsonii** - s.; **19,00 Familia Bundy** - s.; **19,30 Roseanne** - s.; **20,00 Mallorca** - s.; 20,30 Știri; 20,50 Galileo - magazin științific; **21,15 Bântuit - Casa fantomelor**- thriller, Anglia, 1994, cu Aidan Quinn; **23,20 Total Recall 2070** - SF, SUA, 1998; 0,20 Reportaj Pro 7; **0,50 Furie după plan** - s.

RTL

7,00 Șapte fix; 7,30 Bună dimineața!; 8,00 Opt fix; **8,30 Bogați și frumoși** - s.; **8,55 Între noi** - rel.; **9,25 Vremuri bune, vremuri rele** - s.; 10,00 Dimineața mea - magazin; 11,30 Sabrina talk; 12,30 Duelul familiilor - concurs; 13,00 Magazinul amiezii; 14,00 Talkshow-uri; **18,00 Dădaca** - s.; **18,30 Între noi** - s.; 19,00 Bună seara! - magazinul landurilor; 19,30 Exclusiv - magazinul vedetelor; 19,45 Știri; 20,10 Exploziv - magazin; **20,40 Vremuri bune, vremuri rele** - s.; **21,15 Medicopter 117** - s.; **22,15 Istețele** - s.; **23,15 Quincy** - s.; **0,15 Magnum** - s.; 1,10 Jurnalul nopții; **1,40 Fete de aur** - s.

TV 5

14,05 Documentar; 15,00 Jurnal TV 5; 15,15 Cinema; 17,00 Jurnal TV 5; 17,15 Întrebări TV 5; 17,30 Taxi pentru America; 18,05 Piramide; 18,30 Întrebări pentru campion; 19.00 Jurnal TV 5; 19,15 Cinema; 21,00 Jurnal Elveția; 21,30 Jurnal France; 22.05 Timpul prezent; 23,00 Jurnal TV 5; 23,15 Nestor Burma - s.

EUROSPORT

9,30 Bob CM - Altenberg; 10,30 Schi alpin - slalom masc. Todnau; 11,30 Patinaj artistic CE - Viena, ziua 1; 13,00 Eurogol magazin; 14,30 Patinaj artistic - Viena, în direct; 18,00 Tenis - turneu ATP Dubai; 19,30 Patinaj artistic - Viena, în direct - program simplu bărbați; 23,25 Box, în direct; 0,15 Fotbal - Cupa Africii: 1,30 Moto - Trial Toulouse.

VĂ RECOMANDĂM

PRIMA TV 20,00 Iubita mea - comedie, SUA, 1992

Vada Sultenfuss are acum 13 ani. Aflată la primii pași de adolescență, fata începe să-și pună mai multe întrebări despre trecut. Tatăl său, Harry, este proaspăt căsătorit cu spectiva copilului care urmează a se naște. Vada se simte neglijată. Pentru a-și mai omorî timpul, se hotărăște să scrie un eseu despre mama sa, pentru un proiect școlar. Problema este că nu prea știe nimic despre ac[illegible]asta. Singura soluție ar fi să obțină [illegible]ște info[illegible] dintr-o sursă „autorizată". Zis și făcut. Se îmbarcă într-o călătorie spre Los Angeles, în timpul vacanței de primăvară, pentru a afla mai multe date despre mama

VĂ RECOMANDĂM

HBO - 20,30 Minți periculoase - dramă, SUA, 1995

ANTENA 1 - 20,00 Manuscrisul [illegible] SUA, 1998

TVR 1

7,00 Matinal național
9,00 TVR Iași
10,00 Acum poți afla - rel.
10,30 Agenția de plasare - rel.
11,00 TVR Cluj-Napoca
12,05 Justiție militară - rel.
13,00 TVR Timișoara
14,00 Jurnal
14,15 CiberFan
14,30 Repere sacre
15,00 Oameni ca noi
15,30 Convietuiri... sub aripa muzei
16,00 Emisiune în limba maghiară
17,00 Dor
17,30 Scuzați! Pardon! Mersi!
18,00 Corect!
18,05 Jumătatea ta
19,00 Avanpremieră Știri
19,05 Amintiri din secolul XX
19,10 Sunset Beach - s.
20,00 Jurnal * Meteo * Sport
20,55 Anotimpul meu preferat - dramă, Franța, 1983
23,00 Nu trageți!
23,15 Jurnalul de noapte
23,30 A-Facerea
0,15 7 arte

TVR 2

7,00 Santa Barbara - rel.
7,45 Misiunea Eureka - s.
8,35 Care pe care - rel.
9,20 Limbi străine: engleză
9,45 Veni, video, vici! - rel.
10,00 D'ale lu' Mitică - rel.
10,30 Punct și de la capăt - rel.
12,15 Documente culturale - rel.
13,05 Desene animate
13,30 Tribuna partidelor parlamentare
14,00 Toți, împreună
14,45 Santa Barbara - s.
15,30 Știri
15,40 Trupa DP 2
17,45 Călătorind prin țară
18,00 Care pe care - o nouă provocare!
18,45 Se întâmplă acum
19,15 Știri bancare
19,20 Căsuța poveștilor
19,30 Știri
19,40 Credo
20,45 Tradiții
21,15 Puls 2000
22,00 Alfred Hitchcock prezintă... Ultima dată purta jeans - s.
22,55 Știri
23,00 Pagini din istoria teatrului românesc
23,50 Noctuma
0,00 Limbi străine: franceza
0,25 TVM. Mesager

PRO TV

7,00 Bună dimineața, PRO TV e al tău!
10,00 Tânăr și neliniștit - rel.
10,50 Vecinul - rel.
12,30 Vărul din străinătate - s.
12,55 Știrile PRO TV
13,05 Renegatul - s.
13,50 Gașca din Malibu - s.
14,15 Miracolul tinereții - s.
14,45 Adevărul gol-goluț - s.
15,15 Nisipurile din Miami - s.
16,10 Tânăr și neliniștit - s.
17,00 Știrile PRO TV
17,30 După 25 de ani - miniserie
18,25 Dădaca - s.
18,50 Chestiunea zilei
19,00 Știrile PRO TV
19,50 Chestiunea zilei
20,00 Nikita - s.
21,00 Melrose Place - s.
21,55 Știrile Pro TV
22,00 Chestiunea zilei
23,30 Știrile Pro TV * Profit
0,00 Criminaliștii - s.
1,00 Chestiunea zilei - rel.
2,30 Știrile PRO TV
3,00 Dădaca - rel.
3,30 Gașca din Malibu - rel.

TV ACASĂ

4,30 Știrile de Acasă
5,00 Guadalupe - s.
5,50 Iubire sfântă - rel.
6,45 Dragoste și putere - rel.
7,15 Acasă la bunica - rel.
7,30 Căsuța poveștilor - rel.
7,45 Luz Clarita - rel.
8,30 Pentru iubirea ta - rel.
9,15 Înger sălbatic - rel.
10,00 Angela - rel.
10,45 Sânge din sângele meu - rel.
11,30 Nimic personal - s.
12,20 Verișoara mea, Rachel - f. rel.
14,00 Antonella - s.
14,45 Iubire sfântă - s.
15,30 Dragoste și putere - s.
16,00 Luz Clarita - s.
17,00 Desene animate
17,10 Acasă la români - muzică populară
17,15 Acasă la bunica - rețete culinare
17,30 Pentru iubirea ta - s.
18,30 Știrile de Acasă
19,00 Vremea de acasă
19,05 Sânge din sângele meu - s.
20,55 Vremea de acasă
21,00 Angela - s.
22,00 Agnes, fiica domnului - dramă, SUA, 1985
23,45 Dragoste și putere - rel.
0,10 Surorile - s.
1,00 Profesiunea mea, cultura
2,15 Știrile de Acasă - rel.

ANTENA 1

7,00 Observator
8,00 Dimineața devreme
10,00 Știri
10,10 Pe cont propriu - s.
11,00 Un vis devine realitate - comedie, coprod., 1984
13,00 Știrile amiezii
13,15 Procurorul - s
14,00 Decepții - s.
15,00 Răsfățata - s.
17,00 Știri
17,25 Capcanele destinului - ep. 95, 96
19,00 Observator
20,00 Manuscrisul ucigaș - acțiune, SUA, 1998
22,00 Observator
22,30 Marius Tucă Show
1,00 Caracatița 9 - s.
2,00 Răsfățata - rel.
3,30 Capcanele destinului - rel.
5,00 Dallas - s.

TVA TV ARAD

7,00 Observator
8,00 Știri TVA - rel.
8,30 Arena - rel.
9,50 Anunțuri
10,00 Știri
10,10 Pe cont propriu - s.
11,00 Un vis devine realitate - comedie, SUA/Italia, 1984
13,00 Știrile amiezii
13,15 Procurorul - s.
14,00 Decepții - s.
15,00 Răsfățata - s.
17,00 Știri
17,25 Divertisment
18,00 Mileniul trei
18,20 Anunțuri
18,30 Știri TVA
19,00 Observator
20,00 Studioul economic arădean
21,20 Anunțuri
21,30 Știri TVA - rel.
22,00 Observator
22,30 Marius Tucă Show
În continuare programul este identic cu cel al Antenei 1.

TV INTERSAT

9,00 Deschiderea programului
9,15 Revista presei
9,45 Film artistic - rel.
11,15 Știri - rel.
12,00 Documentar
12,30 Desene animate
13,00 Săptămâna sportivă - rel.
13,30 Intersat Cultural - rel.
13,50 Dedicații muzicale - rel.
14,00 Aradul prin gaura cheii - rel.
15,00 Documentar - rel.
15,30 Preciosa - s.
16,15 Documentar - rel.
16,45 Neon Rider - s.
17,15 Videoclipuri
17,30 Desene animate
18,00 Emisiune în limba germană
18,30 Dedicații muzicale
18,45 Știri * Meteo * Sport * Publicitate * Vocea străzii
19,30 Emisiune politică, în direct
20,30 Documentar
21,00 Film artistic
22,30 Documentar
23,00 Știri - rel.
23,45 Videoclipuri
0,05 Erotica
1,05 Închiderea programului

ANIMAL PLANET

8,00 Spectacolul naturii
8,30 Salvați animalele!
9,00 Wishbone: un câine cu imaginație
9,30 Noile aventuri ale lui Black Beauty
10,00 În lumea animalelor
11,00 Aventurile vânătorului de crocodili
12,00 Cazurile judecătorului Wapner
13,00 Nordul sălbatic
14,00 Vânătorul de crocodili
15,00 Urgențe veterinare
15,30 Salvați animalele!
16,00 Pacienții lui Harry
16,30 Povești din de la grădina zoologică
17,00 Spectacolul naturii cu Jeff Corwin
17,30 Aventurile vânătorului de crocodili
18,30 Acvanauții
19,00 Urgențe veterinare
19,30 Reportaje de la grădina zoologică
20,00 Vânătorul de crocodili
21,00 Animalele de la A la Z
22,00 Urgențe veterinare - 2 ep.
23,00 Rapid și țăcut
0,00 Salvați și salvatori
1,00 Urgențe veterinare - 2 ep.

BUDAPESTA 1

6,42 Magazin matinal; 6,45 Lumea satului; 7,00 Emisiune informativă; **10,05 Bestia** - s.; **11,00 Soțul ambasadoarei** - s.; **12,10 Moștenirea familiei Guldenburg** - s; 13,00 Magazin informativ; 14,00 Magazinul minorităților; **15,05 Aventurile unui câine** - s.; **15,30 Răul e viață** - s.; **16,10 Ochii Helenei** - s.; 17,00 Desene animate; **17,30 Imaturii** - s.; 18,00 Fox Kids - d. a.; 18,30 Cronică catolică; 18,50 Jurnale regionale; 19,00 Știri; 19,30 Punct verde; **20,00 Totul pentru iubire** - s.; 20,30 Știri, sport; **21,00 Poliția nautică** - s.; 21,50 Tele-noroc; 22,20 Magazin cultural; 23,00 Știri; 23,05 Actual; 23,30 Magazin economic; **0,00 Mic dar foarte puternic** - f. Ungaria

BUDAPESTA 2

6,42 Gânduri matinale; 6,45 Lumea satului; 7,00 Matinal; 10,00 Transmisie din Parlament; 17,30 Strada școlii; 18,30 Magazin hipic; 19,00 Telesport - patinaj artistic CE; 20,40 Desene animate; 21,00 Știri; **21,30 Viața păsărilor** - s. Anglia; 22,25 Căzuții - doc.; 23,55 Patinaj artistic CE

VĂ RECOMANDĂM

ROMÂNIA 1 20,55
Anotimpul meu preferat - dramă, Franța,

Filmul oferă o privire detaliată asupra relațiilor dintre membri, de vâstă mijlocie, ai unei familii burgheze. Acțiunea redă cel mai important an din viața lui Emilie și a fratelui său mai mic, Antoine. În timp ce femeia, ajunsă la 50 de ani, este tot mai nemulțumită de mariajul său nefericit, el are o viață destul de agitată și plină de probleme. Emilie și Antoine sunt foarte apropiați. De altfel, probabil această apropeiere,îi ajută să treacă peste probleme, cea mai severă reprezentând-o mama grav bolnavă, aflată pe moarte. Evenimentele care urmează o fac pe Emilie să realizeze fragilitatea relațiilor ei cu soțul și copii și, în același timp, strânge legătura dintre cei doi frați.

VĂ RECOMANDĂM

TV ACASĂ 22,00
AGNES, FIICA DOMNULUI - dramă

Într-o mănăstire din Quebec, o tânără călugăriță dă naștere în secret unui copil, care apoi este găsit fără viață, strangulat. Numită de tribunal, psihiatra Martha Livingston e trimisă pentru a investiga întregul caz, sarcină îngreunată de comportamentul ostil al Maicii Superioare și de imposibilitatea sorei Agnes de a-și aduce aminte ceva despre conceperea sau nașterea pruncului.

PRIMA

7,00 Emisiune pentru copii
12,00 Vacanță a la Petrișor
12,30 Tradiții
13,00 De colo colo
13,30 Chic
14,00 Cinemagia
14,30 În fiecare vineri - comedie, SUA, 1978 cu Phil Adams
16,00 Detectivi de elită - s.
17,00 Celebri și bogați - s.
18,00 Focus
18,30 Clip Art
18,35 Bumerangul - comedie, SUA, 1992
20,00 Cine ia copilu'? - dramă, SUA, 1992
22,15 Clip Art - rel.
22,20 Focus
22,45 Revista presei
23,00 Nadine Show - rel.
0,00 Sport Magazin - rel.
1,30 Cinemagia - rel.
2,00 Focus - rel.

TELE 7 ABC

8,00 Știri
8,10 Teleshopping
8,20 Țara spiridușilor - rel.
9,30 Domino - rel.
11,00 În justiție - rel.
12,00 Îți mai aduci aminte Doamnă?
13,00 Ora unu a venit
15,45 Drumuri printre amintiri
16,15 Cutia muzicală
17,00 Forța destinului
18,00 Portretul unui artist
18,55 Pariul Trio
19,00 Dincolo de anul 2000 - doc.
20,00 Telejurnal
20,30 Documentar
21,00 Dintre sute de ziare
21,40 Pariul Trio
21,45 Loto
21,50 Detectivul - acțiune, SUA, 1968, cu Frank Sinatra
0,00 Știri
0,10 Festivalul „Om bun" - recital Doru Stănculescu
1,00 Ora unu a venit - rel.
3,30 Telejurnal - rel.
4,30 Forța destinului - rel.
5,30 Portretul unui artist - rel.

HBO

10,00 Călătoria 2: Rătăciți în San Francisco - aventuri, SUA, 1996
11,30 Întâlnire cu fiica președintelui - comedie, SUA, 1998
13,00 Olimpiadă sub teroare - acțiune, SUA, 1996
14,45 Voință de fier - aventuri, SUA, 1994
16,45 101 dalmații - aventuri, SUA, 1996
18,30 Stargate - SF, SUA, 1994
20,30 Flubber - comedie, SUA, 1997
22,00 Contact - SF, SUA, 1997
0,30 Dancer, Texas - dramă, SUA, 1998

DISCOVERY

10,00 Cele mai bune automobile britanice: Rolls Royce
11,00 Specialiștii armatei britanice
12,00 Arheologie prin satelit
13,00 Vânătorii de fantome
14,00 Liliecii - vampir
15,00 Flote secrete
16,00 Galeria răufăcătorilor: Bonnie și Clyde
17,00 Imperiul solar
18,00 Aripi: McDonnell
19,00 Mașini extreme: Vehicule cu tracțiune pe 4 roți
20,00 Vânătorul de crocodili
21,00 Jurassica
22,00 Valul de OZON din Anglia
23,00 Reptile marine
0,00 În căutarea șarpelui de mare
1,00 Loch ness
2,00 Dacă Luna nu ar exista
3,00 Noi descoperiri: Imagini care vorbesc

TV INTERNAȚIONAL

21,30 S-a întâmplat... azi
21,35 Revista revistelor
21,40 Viața spirituală
22,00 Jurnal * Meteo
22,25 No comment
22,30 De luni până duminică
23,15 Un secol de cinema: **Un bulgăre de humă** - dramă, România, 1989 cu Dorel Vișan

ATOMIC TV

7,00 Selector
11,00 Cybernet
11,30 Atomic Café - rel.
12,00 Reactor
12,30 Turnul Londrei - rel.
13,30 Hai Hui
14,00 Interactiv
16,00 Selector
18,30 Atomix cu Tudor - rel.
21,30 Selector
22,30 Album show
23,30 Insomnia

TV 2

7,00 Gânduri de dimineață; 7,30 Grădina zoologică în rucsac; 8,00 Matineu TV; 10,00 Desene animate; **12,00 Parker Lewis** - s.; **12,25 Rinaldo Rinaldini** - s. av. Germania; 13,10 Ura, călătorim!; 13,40 Timothy Dalton și lupii - doc. Anglia; **14,40 Cowboyul mort nu e cowboy** - western, Italia; **16,15 Mac Gyver** - s.; **17,10 Quantum Leap** - s.; **18,05 Xena** - s.; 19,00 Știri, fapte; 20,00 Un milion sau nimic! - conc. tv; **20,30 Rosalinda** - s.; **21,00 Tremors - Unde merg apar monștri** - f. SUA, cu Kevin Bacon, Fred Ward; **22,35 Colombo** - f. pol.; **0,05 Înainte ca liliacul să-și încheie zborul** - f. Ungaria

PRO 7

7,15 Time Trax - s. SF; **8,00 Jesse** - s.; 8,20 Desene animate; **11,45 Lois și Clark** - s.; 12,40 Cinema TV; **13,30 Vânătoare de tigri în Manhattan** - comedie/polițist, SUA, 1991, Dennis Franz; **15,15 Aventurile lui Sindbad** - s.; **16,10 Lumea dispărută** - s.; **17,05 Corbul** - s.; **18,05 Stăpânul sălbăticiunilor** - fantasy/acțiune, SUA, 1982, cu Marc Singer; 20,00 Lumea minunilor; 20,55 Știri; **21,15 Patru căsătorii și o înmormântare** - comedie, Anglia, 1993, cu Hugh Grant, Andie Mc Dowell; 23,30 Focus TV; **0,35 Afaceri interne** - thriller, SUA, 1989, cu Richard Gere, Andy Garcia; **2,40 Un om înarmat** - thriller, Canada, 1994

RTL

7,15 Desene animate; 9,20 Disney Club; **10,00 Beverly Hills** - s.; 11,35 Silver Surfer - s. des. anim.; **12,15 Călătoria lui Natty Ganns** - road-movie, SUA, 1985; 14,15 Schi - sărituri trambulină - Willigen, în direct; 17,15 **Dădaca** - s. **17,50 Xena** - s.; 18,45 Exclusiv - Weekend magazin; 19,45 Știri, sport, meteo; 20,10 Se caută un milionar - show; **21,15 Richie Rich** - comedie, SUA, 1994, cu Macaulay Culkin; 23,10 Spiegel TV magazin; 0,00 Oamenii nopții - doc.; **0,30 South Park** - s.

TV 5

11,00 Jurnal TV 5; 11,15 Magazin; 13,30 Jurnal France 3; 14,05 Magazin; 15,00 Jurnal TV 5; 15,15 Fort Boyard - conc. tv; 17,00 Jurnal TV 5; 17,15 Întrebări TV 5; 17,30 Telecinema; 18,05 Chioșc; 19,00 Jurnal TV 5; 19,15 Divertisment. Duminici de sărbătoare; 21,00 Jurnal Belgia; 21,30 Jurnal France 2; 22,05 Magazin; 1,35 Cinema

EUROSPORT

9,30 Snowboard; 10,00 Skeleton - Winterberg, în direct; 11,00 Patinaj viteză CM SUA; 12,00 Skeleton Winterbreg, în direct; 13,00 Bob CM, în direct; 14,00 Snowboard CM - Ischgl, în direct; 15,00 Bob CM Altenberg, în direct; 16,00 Tenis - finala turneu WTA Tokio; 17,00 Sanie CM St. Moritz; 18,00 Schi sărituri trambulină Willingen; 19,00 Schi - slalom fem. Salt Lake City/SUA, în direct; 20,00 Fotbal - Cupa Africii, Accra, sferturi; 21,30 Fotbal - Cupa Africii; 23,30 Schi alpin - slalom fem.; 0,00 Sportcentre; 0,15 Patinaj viteză - CM Milwaukee (SUA) 1,45 Bob CM - Altenberg.

VĂ RECOMANDĂM

PRO TV - 19,30 Ultimul împărat - f. istoric, Marea Britanie/Italia/China 1987

Povestea adevărată a ultimului conducător al dinastiei chineze Ching. „Ultimul împărat" a fost vedeta premiilor Oscar 1987, primind nu mai puțin de 9 statuete, inclusiv pentru cea mai bună imagine, cel mai bun scenariu și cea mai bună regie - Bernardo Bertolucci, dar și a premiilor Globul de Aur, în anul următor, cu care a fost distins pentru cel mai bun film, cea mai bună regie, cel mai bun scenariu și cea mai bună muzică originală. Filmul debutează cu înscăunarea, în 1908 a lui Aisin Gioru Pu Yi ca împărat, la doar 3 ani, și traversează momentele cele mai importante dar și cele mai tragice ale vieții împăratului - inclusiv închiderea sa ca prizonier în propriul palat după declararea Chinei ca republică sau luarea sa ca prizonier la sfârșitul celui de-al doilea război mondial.

VĂ RECOMANDĂM

HBO - 16,45 101 dalmații - aventuri, SUA, 1996

HBO - 20,30 Flubber - comedie, SUA, 1997

TVR 1

12,00 Răposatul - comedie, SUA, 1992, rel.
13,35 Studioul șlagărelor
14,00 Jurnal
14,15 TVR Craiova
15,00 Pro Patria
16,00 Emisiune în limba maghiară
17,30 Agenția de plasare
18,00 Corect!
18,05 Jumătatea ta
19,00 Avanpremieră Știri
19,05 Amintiri din secolul 20
19,10 Sunset Beach - s.
20,00 Jurnal * Meteo * Sport
20,55 Felicity - s.
21,40 Cu ochii'n 4
22,10 Justiție militară - s.
23,00 Jurnalul de noapte
23,15 Recurs la morală
0,00 Marele Jazz

TVR 2

12,00 Povestirile operei - rel.
13,00 Desene animate
13,30 Cântecele neamului
14,00 Toți, împreună
14,45 Santa Barbara - s.
15,30 Știri
15,40 Trupa DP 2
17,45 Călătorind prin țară
18,00 Care pe care, o nouă provocare!
18,45 Se întâmplă acum!
19,15 Știri bancare
19,20 Căsuța poveștilor
19,30 Știri
19,45 Punct și de la capăt
21,30 E dreptul tău!
22,00 Lumea sportului
0,30 Nocturna
0,40 Limbi străine: engleză
1,05 TVM * Mesager

PRO TV

7,00 Bună dimineața, PRO TV e al tău!
10,00 Tânăr și neliniștit - rel.
10,45 Ultimul împărat - rel.
12,55 Știrile Pro TV
13,05 Renegatul - s.
13,50 Gașca din Malibu - s.
14,15 Miracolul tinereții - s.
14,45 Adevărul gol - goluț - s.
15,15 Nisipurile din Miami - s.
16,10 Tânăr și neliniștit - s.
17,00 Știrile PRO TV
17,30 După 25 de ani - partea a treia
18,25 Dădaca - s.
18,50 Chestiunea zilei
19,00 Știrile PRO TV
19,50 Chestiunea zilei
20,00 Vecinul - dramă, SUA, 1995, cu Pamela Reed
21,55 Știrile Pro TV
22,00 Chestiunea zilei
23,30 Știrile Pro TV
0,00 Criminaliștii - s.
1,00 Chestiunea zilei - rel.
2,30 Știrile PRO TV
3,00 Dădaca - rel.
3,30 Gașca din Malibu - rel.

TV ACASĂ

5,00 Guadalupe - s.
6,00 Acasă la români - rel.
7,45 Căsuța poveștilor - rel.
8,15 Micuțele doamne - rel.
10,00 Floare de aur - rel.
11,30 Nimic personal - s.
12,15 Întoarcerea la laguna albastră - rel.
14,00 Antonella - s.
14,45 Iubire sfântă - s.
15,30 Dragoste și putere - s.
16,00 Luz Clarita - s.
17,00 Desene animate
17,10 Acasă la români - muzică populară
17,15 Acasă la bunica - rețete culinare
17,30 Pentru iubirea ta - s.
18,30 Știrile de Acasă
19,00 Vremea de acasă
19,05 Sânge din sângele meu - s.
20,00 Înger sălbatic - s.
21,00 Angela - s.
21,55 Vremea de acasă
22,00 Verișoara mea, Rachel - dramă, SUA, 1952, cu Richard Burton
23,45 Dragoste și putere - rel.
0,10 Surorile - s.
1,00 Profesiunea mea, cultura
2,10 Știrile de Acasă - rel.

ANTENA 1

7,00 Observator
8,00 Dimineața devreme
10,00 Știri
10,10 Pe cont propriu - s.
11,00 Kentucky Derby - dragoste, SUA, 1995
13,00 Știri
13,15 Procurorul - s.
14,00 Decepții - s.
15,00 Răsfățata - s.
17,00 Știri
17,25 Capcanele destinului - s.
19,00 Observator
20,00 Lawless - s.
21,00 Dublă identitate - ultimul episod
22,00 Observator
22,30 Prezentul simplu
23,00 Marius Tucă Show
1,00 Caracatița 9 - s.
2,00 Răsfățata - rel.
3,30 Capcanele destinului - rel.
5,00 Dallas - s.

TV ARAD

7,00 Observator
8,00 Știri TVA - rel.
8,30 Emisiune în limba germană - rel.
8,50 Divertisment - rel.
9,50 Anunțuri
10,00 Știri
10,10 Pe cont propriu - s.
11,00 Kentucky Derby - dragoste, SUA, 1995
13,00 Știrile amiezii
13,15 Procurorul - s.
14,00 Decepții - s.
15,00 Răsfățata - s.
17,00 Știri
17,25 Divertisment
18,20 Anunțuri
18,30 Știri TVA
19,00 Observator
20,00 Arena
21,20 Anunțuri
21,30 Știri TVA - rel.
22,00 Observator
22,30 Prezentul simplu
23,00 Marius Tucă Show
În continuare programul este identic cu cel al Antenei 1.

TV INTERSAT

9,00 Deschiderea programului
9,15 Revista presei
9,45 Film artistic - rel.
11,15 Documentar - rel.
11,45 Europoliștii - ep. 14
12,45 Desene animate
13,45 Sport Show - rel.
14,45 Aventurierii americani
15,15 Film artistic - rel.
16,45 Boomerang
17,15 Desene animate
17,45 Săptămâna sportivă arădeană
18,15 Intersat Cultural
18,35 Dedicații muzicale
18,45 Știri * Meteo * Sport * Publicitate * Vocea străzii
19,30 Aradul prin gaura cheii
20,30 Documentar
21,00 Film artistic
22,30 Documentar
23,00 Știri - rel.
23,45 Videoclipuri
0,05 Erotica
1,05 Închiderea programului

ANIMAL PLANET

8,00 Spectacolul naturii
8,30 Salvați animalele!
9,00 Wishbone, un câine cu imaginație
9,30 Noile aventuri ale lui Black Beauty
10,00 În lumea animalelor
11,00 Aventurile vânătorului de crocodili
12,00 Cazurile judecătorului Wapner
13,00 Tigrii de pădure
14,00 Vânătorul de crocodili
15,00 Urgențe veterinare
15,30 Salvați animalele!
16,00 Pacienții lui Harry
16,30 Povestiri de la grădina zoologică
17,00 Spectacolul naturii cu Jeff Corwin
17,30 Aventurile vânătorului de crocodili
18,30 Acvanautii - 2 ep.
19,30 Reportaje de la grădina zoologică
20,00 Vânătorul de crocodili
21,00 Călătorii uluitoare - 2 ep.
22,00 Urgențe veterinare
23,00 Portrete din natură
0,00 Salvați și salvatori - 2 ep.
1,00 Urgențe veterinare - 2 ep.

BUDAPESTA 1

6,45 Lumea satului; 7,00 Magazin matinal; **10,05 Bestia** - s.; **11,00 Soțul ambasadoarei** - s.; **12,10 Moștenirea familiei Guldenburg** - s.; 13,00 Magazin informativ; 14,00 Magazinul țiganilor și slovacilor; **15,00 Aventurile unui câine** - s.; 15,30 Cine bea apa Dunării...; **16,05 Ochii Helenei** - s.; 17,00 Mâine - jurnalul mileniului; **17,25 Imaturii** - s.; 18,00 Pământul împrumutat; 18,30 Rămâi cu noi!; 18,35 Filme premiate de Academia Faludi; 18,50 Știri regionale; 19,00 Știri; 19,15 Thema; **19,30 Clipele norocului** - s.; 20,00 Totul pentru iubire; 20,30 Știri, sport; 21,00 112 - magazinul poliției; **21,30 Zona incredibilă** - s.; 22,20 În doi; 23,00 Știri; **23,30 Lege țigănească** - f. Germania

BUDAPESTA 2

6,42 Gânduri matinale; 6,45 Lumea satului; 7,00 Magazin matinal; 10,05 Muzicieni pedagogi; 11,00 Benyovszky Moricz și ținutul malgașilor; 11,30 Mediamix; 12,05 Doamnele aleg; 12,30 Curs de lb. germană, **13,00 Senzație** - s.; 13,50 Valori de patrimoniu; 14,00 Jurnal parlamentar; 15,00 Transmisiune din Parlament; 17,00 Strada școlii; 18,30 Pe drum; 19,00 Telesport; 20,40 Desene animate; 21,00 Stiri, sport; 21,30 Film Ungaria; 22,40 Să vorbim despre viitor; 23,00 Vis american - doc. Croația

VĂ RECOMANDĂM

TV ACASĂ 22,00

Verișoara mea, Rachel - melodramă, 1952

Philip Ashely este un bărbat terorizat de ideea că femeia iubită este o criminală. Aflând că este moștenitorul marii averi a vărului său Ambrose, mort în condiții suspecte, Philip bănuiește că noua soție a acestuia l-a ucis. Când o cunoaște pe Rachel, se îndrăgostește de ea, continuând însă a o bănui, iar chinul său sufletesc este cu atât mai mare din clipa în care se îmbolnăvește și începe să creadă că a fost otrăvit. Cele mai cumplite gânduri îi fac viața un coșmar... Dar Rachel îl îngrijește cu devotament... Deznodământul tragic al poveștii nu îi va liniști niciodată conștiința...

VĂ RECOMANDĂM

PRO TV 20,00

VECINUL - dramă SUA, 1995

Eli Cooley este un violator eliberat condiționat care dorește să înceapă o viață nouă într-un liniștit orășel de provincie. El este foarte bine primit de comunitate, și pare că nimic nu-i va afecta integrarea deplină în rândul locuitorilor micii așezări. La un moment dat însă, vecina sa Annie, îi descoperă trecutul și le spune tuturor că noul lor vecin este de fapt un criminal abia ieșit din pușcărie. Reacția locuitorilor micului orășel este cât se poate de radicală: ei îl îndepărtează din mijlocul lor pe Eli, iar acesta nu știe ce să facă să le recucerească încrederea. Răceala concitadinilor săi se transformă însă în agresivitate când o femeie dintr-o localitate vecină este victima unui viol.

PRIMA

7,00 Karaoke show - rel.
8,00 Dimineața cu Prima
12,00 Celebri și bogați - rel.
13,00 Politica de mâine - rel.
15,00 Chic - magazin de modă - rel.
15,30 Cinemagia - rel.
16,00 Nadine Show - rel.
17,00 Celebri și bogați - s.
18,00 Focus * Sport * Meteo
18,55 Clip Art
19,00 Frontal
20,00 Dosarele Y
21,00 Brooklyn South - s.
22,00 Clip Art - rel.
22,05 Focus
22,30 Revista presei
22,35 Politica de mâine
0,30 Film artistic
2,00 Focus - rel.

TELE 7 ABC

7,00 Știri
7,10 Bună dimineața, România
9,00 Forța destinului - rel.
10,00 Știri
10,15 Teleshopping
10,30 Dintre sute de ziare - rel.
11,30 Rendez-vous la Tele 7 - rel.
12,30 Ora unu a venit* - rel.
15,00 Știri
15,10 Teleshopping
15,45 Post Meridian
18,00 Șapte hoți - acțiune, SUA, 1960 - rel.
20,00 Telejurnal
20,30 Economic ABC
21,00 Dintre sute de ziare
22,00 Dincolo de stadion
23,30 Cutia muzicală - rel.
0,00 Știri
0,30 Ora H - emisiune de confesiuni
1,35 Teleshopping
2,10 Telejurnal
2,35 Economic ABC - rel.
3,00 Festivalul Om bun - rel.
4,30 Documentar
5,00 Dincolo de stadion - rel.
6,35 TeleshoppingA

HBO

10,00 Dl. Magoo - comedie, SUA, 1997
11,30 Sfera - SF, SUA, 1998, cu Sharon Stone
13,45 Uimitoarele aventuri ale unui urs panda - aventuri, SUA, 1995
15,15 Demonii printre noi - thriller, SUA, 1998
17,15 Dacă zidurile ar vorbi - dramă, SUA, 1996, cu Cher
18,15 Doi în plus - comedie, SUA, 1997
20,30 Decepția - dramă, SUA, 1998, cu Bill Paxton
22,30 Totul despre sex - s.
23,00 Fiica soldatului - dramă, SUA, 1998
1,00 Asasini perfecți - acțiune, SUA, 1998

DISCOVERY

10,00 Universul misterios a lui Arthur C. Clarke
10,30 Călătorii la întâmplare
11,00 Povestiri despre supraviețuire în Australia
11,30 Aventuri la pescuit
12,00 Prin munții Africii
13,00 Cele mai bune automobile britanice
14,00 Automobile în top
14,30 Vânătorii de fantome
15,30 Pasul următor
16,00 Dezastre
16,30 Flightline
17,00 Chirurgie cardiacă
18,00 Aventuri la pescuit cu Rex Hunt
18,30 Discovery astăzi
19,00 Echipa timpului
20,00 Bariera sunetului
21,00 Nebuni după avioane
21,30 Discovery astăzi
22,00 Cum fac animalele
23,00 Carele zeilor
0,00 Comoara pierdută a lui Atahualpa
1,00 Un secol de război
2,00 Dosarele FBI
3,00 Discovery astăzi
3,30 Confesiuni

TV INTERNATIONAL

21,30 S-a întâmplat... azi
21,35 Revista presei
21,40 Practic Info
22,00 Jurnal * Curs valutar * Meteo
22 40 În flagrant
23,20 Românii de lângă noi
23,40 Destinul unei națiuni
0,10 Ora planetei
0,30 A-Facerea

ATOMIC TV

7,00 Selector
10,00 Reactor - rel.
10,30 Hai Hui - rel.
11,15 Atomix cu Michelle - rel.
14,00 Interactiv
15,55 Reactor
16,00 Romanian Top 100 cu Oana - rel.
18,00 Selector
19,00 Atomix cu Dinu
21,55 Reactor
22,00 South Park - des. anim.
22,30 File de poveste - rel.
23,00 Aria 52
0,00 Insomnia

TV 2

7,00 Ediție matinală; 7,30 Magazin matinal; **9,30 Bogați și frumoși** - s.; **9,55 Riviera** - s.; 10,25 A cincea dimensiune; 11,20 Autosalon 2000; 11,50 Ofertă directă; 12,20 Modă; **12,45 Clinica de animale** - s.; **13,10 În trei** - s; **13,35 Riviera** - s.; **14,00 Bogați și frumoși** - s.; **14,25 Doctorul de la munte** - s.; **16,10 Grupul de acțiune** - s.; **17,00 Sunset Beach** - s.; **17,45 Vipera** - s.; **18,40 Samantha** - s.; 19,30 Fapte; 20,00 Roata norocului; **20,30 Rosalinda** - s.; **21,00 Comoara din Marea sudului** - aventuri, Franța; 22,45 Bună seara, Ungaria!; 23,30 Gol! Gol! Gol!; 0,05 Mag. cultural; 1,00 Știință pe Internet

PRO 7

7,20 Sam - magazin; 8,05 Taff - magazin; **8,35 Simpsonii** - s; **9,00 Cine-i șeful?** - s.; **9,30 Bill Cosby** - s.; **10,00 Mallorca** - s.; 10,30 Trandafirii de la Ex; 11,25 Talk, talk, talk; **12,00 Verdict, crimă** - s.; **13,00 Matlock** - s.; 14,00 Sam - magazin; 15,00 Talk-showuri; 18,00 Taff - magazin; **18,30 Familia Simpson** - s.; **19,00 Familia Bundy** - s.; **19,30 Bill Cosby Show** - s.; **20,00 Mallorca** - s.; 20,30 Știri; 20,50 Galileo - magazin de știință; **21,15 Dosarele X** - s., 2 ep.; **22,15 Seven Days - Poartă în timp** - s. mistery; 23,20 TV total; 0,15 Clubul comediei show

RTL

7,00 Magazin matinal; 8,00 Magazin; **8,30 Bogați și frumoși** - s.; **8,55 Între noi** - s.; **9,25 Vremuri bune, vremuri rele** - s.; 10,00 Dimineața mea - magazin; 11,30 Sabrina, talkshow 12,30 Duelul familiilor; 13,00 Magazinul amiezii; 14,00 Talkshow-uri; **18,00 Nanny** - s.; **18,30 Între noi** - s.; 19,00 Bună seara - magazinul landurilor; 19,30 Exclusiv - magazin; 19,45 Știri; 20,10 Exploziv magazin; **20,40 Vremuri bune, vremuri rele** - s.; 21,15 Cine va fi milionar? - show; **22,15 După gratii** - s.; 23,15 Extra - magazin; 0,30 Trend - magazin; 1,00 Știrile nopții; 1,35 Magazin cultural.

TV 5

13,05 100% Întrebări; 13,30 Jurnal France 3; 14,05 Documentar; 15,15 Cinema; 17,00 Jurnal TV 5; 17,15 Întrebări TV 5; 17,30 Mediterraneo; 18,05 Piramide; 18,30 Întrebări pentru campion; 19,00 Jurnal TV 5; 19,15 Cinema; 21,00 Jurnal Elveția; 21,30 Jurnal France 2; 22,05 Punctul; 23,15 Cinema; 1,00 Jurnal Belgia;

EUROSPORT

9,30 Schi alpin - slalom fem. Salt Lake City; 10,30 Sanie CM - St. Moritz; 11,30 BOB CM - Altenberg; 12,30 Schi - trambulină Willingen; 13,30 Snowboard - Garmisch; 14,30 Schi alpin - slalom bărbați, Todtnau; 15,30 Schi fond - ștafetă mixtă; 17,00 Fotbal - Cupa Africii, sferturi, în direct; 19,00 Sporturi extreme; 20,30 Patinaj artistic CE - Viena, în direct; 23,15 Fotbal - Cupa Africii - sferturi; 0,00 Eurogol magazin; 1,30 Curse pe gheață - Andros Trophy.

VĂ RECOMANDĂM

HBO 20,30

Decepția - dramă

Filmul recreează atmosfera războiului din Vietnam. O poveste adevărată, pe care nimeni nu a avut curajul să o spună. Până acum!

Locotetent-colonelul John Paul Vann și-a petrecut zece ani din viață în Vietnam. Inteligent și dinamic, un erou, dar și un renegat. Vann este un om care se zbate între contradicții. Un militar de carieră care a avut curajul de a împărtăși informații confidențiale reporterilor de război. Un soldat căruia i-au fost încredințate cele mai dificile misiuni...

INFOTON ROMANIA
Str. I. Blaga, nr.2-4
Tel.: 280175, 281800
Instalații de secretariat modulare
INFOTON 204/408
Centrale telefonice PANASONIC
(mică, medie și mare capacitate)
Faxuri PANASONIC, Af310
Telefoane pentru linii individuale și cuplate
PANASONIC, SIGNO, AKTRON
NOI DĂM TONUL COMUNICAȚIILOR
Service garanție și post garanție

La Moneasa

„TERMINATOR“-UL CORAȘ ÎȘI „OMOARĂ“ ELEVII!

Miercuri, un echipaj al secției sport a ziarului „Adevărul“ a descins în stațiunea Moneasa, pentru a surprinde secvențe din cantonamentele unor echipe de fotbal arădene, care și-au stabilit „cartierul general“ la Hotelul „Codru Moma“. Am găsit „la lucru“ două divizionare „D“: Motorul - Astra Arad și AS Romvest Arad, precum și grupa de copii născuți 1985 de la „Helmuth Duckadam“ Semlac. Despre „viața“ fotbaliștilor, aflați în plin program de pregătire centralizată, veți putea afla din ziarul nostrù de astăzi și din zilele următoare. Asta, deoarece, vom lua pe rând fiecare grupare în parte...

Pe jucătorii liderei Diviziei D, Motorul Astra i-am găsit cu 5 km înainte de comuna Dezna, alergând pe șosea sub comanda lui Marcel Coraș. Ne aflam la antrenamentul de dimineață al „motoriștilor“. S-a optat pentru acest loc, deoarece, aici șoseaua era complet degajată de zăpadă. Antrenorul principal, Marcel Coraș, era poziționat la mijlocul distanței pe care fotbaliștii o parcurgeau, iar cronometrul din mâna sa „spunea“ multe. La extremitățile traseului se găseau „secundul“ Ioan Șold și medicul echipei, Ioan Pantiș.

Celălalt antrenor, Marcel Cean, se ocupa separat, în stațiune, de jucătorii cu probleme de ordin medical. Și aceștia nu erau puțini: Tuef, Călin și Văleanu (le-au sărit genunchii la antrenamente), Plisca, Madoș și Lăzău (în urmă cu pregătirea, program de recuperare a terenului pierdut). Jucătorii se plâng că nea Marcel e ca și „Terminator“, îi „omoară“ la antrenamente. Recunosc băieții că: **„Coraș e mult mai dur ca Ghiță Ladislau“**, care nici el nu scăpa de criticile fotbaliștilor. Apropo de directorul sportiv al liderei „D“-ului arădean, Ghiță Ladislau, acesta, de prin '77, nu a pierdut nici un cantonament, fie el de vară sau iarnă și nu mai poate fi păcălit, nici chiar de, să zicem, bucătărese.

Cât privește condițiile de cazare, recuperare și masă, de la Hotelul „Codru Moma“, acestea sunt excelente. **„Mâncarea e chiar prea multă, în camere e cald că stai cu geamul deschis, iar la bazin sunt condiții foarte bune de recuperare“** - ne-a spus directorul sportiv al clubului. Din tolba cu amintiri a lui „Șoabi“, am reținut povestea de când el juca la tineretul UTA-ei, în campionatul 1968-1969. Atunci, când și Vagonul evolua în prima divizie, la derby-ul: Vagonul - UTA (scor 3-5), stadionul Astra - CFR a fost plin până la refuz. Visul lui Ladislau Ghiță este de a mai vedea o dată acest stadion arhiplin. Și acest lucru se poate întâmpla curând, deoarece, din toamnă, echipa care atunci se va numi **Atletic Club Astra Trinity** va evolua, din nou, pe vechea arenă din centrul orașului. Iar stadionul va avea o față nouă, cu o tribună cu locuri pe scaune și cu lucrările la instalația de nocturnă începute.

Dar să lăsăm trecutul în urmă și să vedem care sunt jucătorii care miercuri dimineață alergau de zor pe șoseaua spre Dezna: Rașca, Leric - portari, Marian, Vizitiu, Negrilă, Pap, Lung, Hărdălău, Corsenti, Trif, Bâlcea, Cuedan, Toderaș, Czank, Mateaș și Sucigan. Restul de jucători aveau program mai special sub „comanda“ lui Cean. Despre regimul de antrenamente și cum răspund jucătorii la comenzi ne-a lămurit Marcel Coraș: **„Zilnic facem câte două antrenamente, iar tot a treia zi, avem zi grea cu trei antrenamente. Pentru marea majoritate a jucătorilor acest regim de pregătire e o noutate. Se plâng de oboseală, dar strâng din dinți și respectă programul elaborat de mine, lucru pentru care mă pot declara mulțumit.“**

Pentru o corectă impresie a „tratamentului“ la care sunt supuși jucătorii Astrei, iată cum arată o zi de cantonament de tipul celor grele: **ora 7,30** - deșteptarea; **ora 7,45** - primul antrenament (alergare 30 minute); **ora 8,30** - micul dejun; **ora 11,00** - al doilea antrenament (alergări pe teren variat în regim de viteză și rezistență); **ora 13,15** - prânzul; **ora 14,00** - odihna obligatorie; **ora 16,15** - al treilea antrenament („bucăți“ în pantă, alergări, program de forță); **ora 18,00** - refacere bazin; **ora 19,00** - cina; **ora 22,30** - stingerea.

Chiar dacă acum își „omoară“ elevii, antrenorul Coraș este convins că acumulările din acest cantonament își vor face simțită prezența la jocurile oficiale din campionat. Până atunci, tehnicianul Astrei își poate cristaliza și o formație de bază, după jocurile de verificare pe care lidera primului eșalon fotbalistic județean și le-a programat, cu adversari precum: Crișana Sebiș, CFR Timișoara, Telecom Timișoara și FC UTA.

Așadar, Motorul - Astra își respectă blazonul de lideră incontestabilă a Diviziei D și pregătește un sezon de primăvară de excepție, la finele căruia această echipă să realizeze mult dorita promovare în Divizia C.

DANIEL SCRIDON
DACIAN TODUȚA

Foto: AL. MARIANUȚ

Secvență surprinsă în timpul antrenamentului de forță din holul Hotelului „Codru Moma“

CEL MAI BUN JUCĂTOR DIN N.B.A., DOAR REZERVĂ

Bursa știrilor

▼ Trei milioane de dolari vor primi jucătorii și conducătorii reprezentativei Uruguay-ului în cazul calificării la „mondialele“ de fotbal din anul 2002, care se vor desfășura în Japonia și Coreea de Sud. ▼ Să rămânem în America de Sud. Selecționerul naționalei columbiene, Javier Alvarez, a fost demis de responsabilii federației, în urma zdrobitorului eșec (scor 0-9) al echipei „Under 23“, în fața Braziliei, care a adus după sine și eliminarea din turneul preolimpic. În luarea acestei decizii au contat și slabele rezultate ale Columbiei la ultima ediție a Cupei Americii. ▼ Portarul francez al formației Verona, Sebastien Frey a recunoscut că a fost contactat de Lazio, în vederea unui transfer la formația romană. Cum însă Frey este jucătorul lui Inter Milano și a fost doar împrumutat la Verona, mai că ne vine să credem că francezul va deveni coleg cu Adi Mutu. La Inter, nu la Verona... ▼ Dacă va câștiga finala Cupei Ligii în Anglia, echipa de divizie secundă, Tranmere Rovers, va putea fi înscrisă de federația engleză în ediția 2000/2001 a Cupei UEFA. Dacă va pierde finala însă, nu are „viză“ pentru UEFA, nici dacă echipa învingătoare este participantă deja într-o cupă europeană. ▼ Moldovenii de la Ceahlăul Piatra Neamț s-au îndrăgostit de Italia așa de tare încât nici nu vor să se mai întoarcă în țară. După Pantazi, pe vremea când „Pinalty“ și plăieșii lui întâlneau Juventusul în „Intertoto“, acum au „dezertat“ Anicăi și Țampău. Și pentru a nu fi singuratici, maseurii Ioan Stan și Ghiță Matache s-au oferit să-i însoțească. Mai vreo două turnee și rămâne bietul Ștefan fără obiectul muncii... ▼ Într-un meci amical în Turcia, echipa națională de tineret a României a fost învinsă cu 1-0 de echipa similară a țării gazdă. Revanșa are loc tot la turci. ▼ Deși este curtat cu insistență de Juventus și Barcelona, fundașul brazilian Roberto Carlos va rămâne la Real Madrid până cel puțin în vara lui 2002. ▼ Ex-craioveanul Chivu a fost titular la Ajax în „intermediara“ cu Heerenveen (scor 1-1), din campionatul Olandei. Ca adversar el l-a avut pe Mitriță, iar la un fault asupra lui a și primit „galben“. În schimb, fundașul Nanu, de la Vitesse Arnheim, a fost doar rezervă în jocul câștigat de echipa sa (scor 3-1), cu De Graafschop. ▼ FC Bacău și Gloria Bistrița au pus de-un meci împreună, din lipsă de adversari prin Italia. A ieșit un 0-0 tras de păr, dar, parcă e mai bine așa, decât să te numești FC UTA, să te lauzi că ai în spate oameni italieni „cu sânge“ și să joci amicaluri cu cofetarii, ospătarii și îngrijitorii de plaje de la Adriatică. Da, dar cine-i „Errea“? ▼ Președintele Comitetului Internațional Olimpic, Juan Antonio Samaranch a fost audiat de FBI în legătură cu afacerea Salt Lake City, un celebru caz de corupție. Numărul unu olimpic este acuzat de primirea unor cadouri de peste 1 milion de dolari, drept „recompensă“ pentru ca orașul american Salt Lake City să obțină organizarea Olimpiadei Albe din anul 2001. Deci, se întâmplă și la case mai mari... ▼ Celebrul baschetbalist Karl Mallone, desemnat drept cel mai bun jucător din NBA anul trecut, va fi numai rezervă la a 49-a ediție a All-Star Game, meciul vedetelor baschetului profesionist nord-american, ce se va desfășura duminică, 13 februarie, la Oakland. Ironia soartei...

DANIEL SCRIDON

ALEX, ÎN LOCUL LUI IBRAHIM?

Chiar dacă cineva se dădea cu pumnii în piept că nigerianul Ibrahim se va prezenta în cantonamentul echipei UTA, iată că nici până ieri fotbalistul de culoare nu a ajuns la hotelul San Marco, din babbiadorro. Pe la colțuri se vorbește că Ibrahim refuză să mai vină în România, chiar și la UTA, stând ascuns prin țara sa natală, până alb-roșii revin în România și lucrurile se liniștesc.

În schimb, în lotul UTA-ei a fost înregimentat, de două zile, un alt nigerian, despre care am aflat doar că se numește Alex și este atacant. El va sta în probe la formația arădeană până la sfârșitul acestei săptămâni, când Rubinacci va da verdictul. Poate că dacă Ibrahim nu-i, bun va fi și Alex.

LEO SFÂRA

NORCIA WINTER CUP' 2000

Ieri după-amiază, la Norcia (Italia) au continuat jocurile din faza grupelor de la Winter Cup' 2000, competiție la care participă și nouă echipe din țara noastră. În această rundă cu numărul doi am consemnat rezultatele:

Grupa A: Steaua - CSM Reșița 1-1
Grupa B: FC Național - Extensiv Craiova 1-1
Grupa C: Rapid - TSKA Moscova 2-1; FC Brașov - FC Ternana 3-1
Grupa D: Astra Ploiești - Poli Iași 3-1
Grupa E: FC Argeș - FC Metalurg 2-3.

D.S.

PROGRAMUL COMPETIȚIILOR

● **Tenis de masă.** Sâmbătă, orele 9-13 și 16-20, iar duminică, orele 9-13, la Sala CSM Arad (str. M. Eminescu 28), are loc Cupa Conar, pentru băieți și fete, la categoriile de vârstă 8-10 ani și 11-12 ani. Participă sportivi din toată țara.

● **Fotbal - tenis.** Sâmbătă, de la ora 9,30, la sala Liceului Industrial nr. 7 (str. Fânului) se dispută ediția a VII-a a Cupei Petrolistului la fotbal-tenis, în probele de dublu și triplu. Participă echipele Ardaf Cluj, Raskor Budapesta, LTC Miskolc, CSU Ploiești, Tengo Salonta și West Petrom Arad. Echipa arădeană va evolua în componența Petre Tabarcea, Horia Șerban, Petre Pețan, Gigi Călean, antrenor Gh. Mitran.

● **Baschet.** Miercuri, 9 februarie, la Sala Sporturilor „Victoria“ va avea loc un cuplaj baschetbalistic după următorul program: **ora 17, BC West Petrom Arad-Dinamo București (Divizia A masculin), de la ora 18,30, BC ICIM Arad-Someșul Dej (Divizia A feminin).**

Duminică, 6 februarie, la sala Decebal, în campionatul de juniori, se dispută meciurile: ora 9,30, CSS Arad - CSS Deva (juniori II), ora 11, CSS Arad - CSS Satu Mare (junioare I), ora 12,30, CSS Arad - CSS Satu Mare (juniori I).

FOTBAL INTERNAȚIONAL

Franța - etapa a 24-a

Marseille - Rennes 1-1; Nancy - Troyes 1-2; St. Etienne-Lens 0-2; Sedan-Montpellier 2-1; Strasbourg-Lyon 4-2; Nantes-Metz 1-3, Le Havre-Bastia 2-2; Monaco-Paris S.G. 1-0; Auxerre-Bordeaux 1-0.

În clasament: 1. Monaco 52 p.; 2. Auxerre 42 p.; 3. Paris S.G. 41 p.

Cupa Africii pe Națiuni

Grupa a doua a programat miercuri, ultimele partide: Africa de Sud-Algeria 1-1; Gabon-R.D. Congo 0-0. Echipele calificate din această grupă pentru a doua fază a competiției sunt Africa de Sud și Algeria.

C.M.

BILETE LA MECIURILE DE BASCHET

Având în vedere că miercuri, 9 februarie 2000, se desfășoară în Sala Sporturilor „Victoria“ din Arad meciurile de baschet West Petrom Arad - Dinamo București și BC ICIM Arad - Someșul Dej, pentru a evita orice incidente, biletele se pun în vânzare la casieria Sălii sporturilor începând cu data de 3 februarie. Prețul unui bilet este de 20.000 lei și 10.000 pentru studenți și elevi. În ziua meciurilor nu se mai vând bilete.

Cu un lot decimat de accidentări

B.C. ICIM SPERĂ, TOTUȘI, ÎNTR-O VICTORIE LA CLUJ

Campionatul Național de baschet feminin a ajuns la jumătatea actualei ediții. Conform așteptărilor, fetele de la Baschet Club ICIM Arad sunt lidere autoritare, campioanele en-titre respectându-și blazonul. Din păcate, efectele participării la turnul III de sală, de la Galați, unde s-a jucat baschet de primă divizie la aproape 0°C, nu au întârziat să apară. Primul care a „căzut“ la pat, răpus de o gripă rebelă, a fost chiar managerul echipei arădene, Stelian Văduva. De asemenea, în derby-ul cu Livas Târgoviște desfășurat în „congelatorul“ din orașul de pe Dunăre (câștigat de ICIM cu 58-46) și Carmen Nastor s-a ales cu o entorsă. Dacă mai punem la socoteală că Ancuța Stoenescu are tendinită, iar Andra Mandache s-a ales cu o întindere „de toată frumusețea“ la unul din antrenamentele din această săptămână, reiese clar că lotul campioanelor e decimat de accidentări. În atare condiții, primul joc din retur, de la Cluj-Napoca, se transformă într-unul extrem de dificil. Dacă am fi avut toate jucătoarele valide, mai mult ca sigur examenul de la Cluj ar fi fost o simplă formalitate, deoarece echipa de pe Someș nu mai are forța din urmă cu câțiva ani.

Managerul arădencelor s-a consultat cu antrenorul George Mandache și au ajuns împreună la concluzia că nu trebuie să riște nimic în jocul de la Cluj-Napoca. **„Va juca doar cine poate. Nu forțăm nimic, cu riscul unei înfrângeri. Suntem abia la începutul returului și avem nevoie de jucătoare valide pentru play-off. Nu vrem să pățim ca și anul trecut, când am fost nevoiți să jucăm în doar șase fete“** - ne-a declarat Stelian Văduva.

În această dimineață, fetele de la B. C. ICIM pleacă spre Cluj, îmbarcate într-un microbuz și în Mercedesul lu' Stelică. Jocul de sâmbătă dimineață, din Sala Sporturilor „Horia Damian“, va fi condus de cuplul de arbitri: Ciprian Câmpeanu (București) și Zoltan Bukarești (Tg. Mureș).

Dorim mult succes fetelor de la B. C. ICIM în dificila confruntare din prima etapă a returului. Chiar și cu probleme de efectiv, campioanele au resursele necesare de a învinge.

DANIEL SCRIDON

WEST PETROM ÎNCEARCĂ VICTORIA ȘI LA SOCED

Echipa de baschet masculin West Petrom Arad traversează cel mai fast moment al existenței sale. După accederea în grupa valorică 1-8 a Diviziei A, petroliștii au izbutit o serie spectaculoasă de victorii, care i-a propulsat în top, pe locul 3 al clasamentului. Sarabanda succeselor a făcut ca la Arad să încline steagul campionii sibieni și piteștenii de la CSU Subansamble, actualii lideri ai ierarhiei. Totuși, până la terminarea returului, arădenii trebuie să treacă printr-o adevărată „probă de foc“, urmând să întâlnească formații incomode și puternice, atât acasă cât și în deplasare. Așadar, baschetbaliștii noștri sunt siliți să se ghideze după principiul „cel mai important meci este cel care urmează“. Proxima partidă opune jucătorilor arădeni pe Soced București, în deplasare. Fără îndoială, un joc greu pentru băieții noștri. Gazdele sunt înfometate după puncte, pentru a putea pătrunde între primele patru grupări și a aborda play-off-ul campionatului dintr-o postură cât mai favorabilă. De cealaltă parte, arădenii sunt hotărâți să practice un baschet cât mai frumos și să încerce să își adjudece victoria. Dar iată cum privește confruntarea cu Soced, **directorul tehnic al B.C. West Petrom, dl. Emeric Davidhazy: „Avem încredere în forțele noastre, chiar dacă pentru bucureșteni este o întâlnire crucială, cvasi-decisivă. Am putea profita de faptul că adversarii vor juca sub presiune psihică. Cred că șansele sunt împărțite. Soarta disputei va depinde de forma în care se vor găsi componenții loturilor.“**

Din fericire, B.C. West Petrom nu întâmpină probleme de efectiv, toți jucătorii fiind apți, sănătoși, „montați“ pentru jocul de mâine. Aproape sigur va debuta noua achiziție, pivotul Burlacu. Reprezentanții grupării petroliste sunt preocupați de un alt aspect, anume ca oboseala deplasării cu trenul - astăzi dimineață delegația pleacă spre Capitală - să nu își pună amprenta asupra evoluției din teren. De asemenea, se speră într-un arbitraj obiectiv, corect, al cuplului Fleșeriu (Sibiu) - Bădilă (București), pentru ca echipa mai bine pregătită să aibă posibilitatea transării victoriei. Cazarea arădenilor este asigurată de hotelul „Turist“ din Capitală, iar meciul este programat cu începere de la ora 11,00.

În cazul unei dorite izbânzi, West Petrom ar lua o opțiune serioasă în vederea ocupării locului secund în clasament, înainte de desfășurarea play-off-ului. Ar fi o victorie binevenită, ținând cont de faptul că miercuri după-amiază primim vizita dinamoviștilor, la Sala Sporturilor „Victoria“. Așa să fie!

ADRIAN HARȚĂU

SOCIETATE COMERCIALĂ

Angajează:

MUNCITORI NECALIFICAȚI

Informații la telefon: 092-558368.

Judecătoria Arad
Biroul executori judecătorești

Dosare execuționale nr. 898/98 și 899/98

În data de 11 februarie 2000, orele 12,00, la Judecătoria Arad, camera 104 se vinde la licitație publică imobilul din Arad, str. Dorobanților, nr. 30, cu prețul de strigare de 1.637.051.977,57 lei, proprietatea lui Branc Dumitru și Branc Hermina și imobilul din Arad, str. Dorobanților, nr. 17 cu prețul de strigare 296.388.883,35 lei, proprietatea lui S.C. Pârneava SRL.

Relații se pot obține la Judecătoria Arad, cam. 104.

Executor judecătoresc
Tranc Teodor
(1287398)

eta - 2u computer

OFERTĂ SPECIALĂ

475 USD + TVA

- CALCULATOARE
- IMPRIMANTE
- RETELE
- SOFT
- SERVICE

CARCASĂ AT 200W
AMD K6-2 450MHz
HDD 4,3GB UDMA
PLACA VIDEO 4MB AGP
FDD 3,5"/1.44MB
SDRAM 32MB Pc100
MONITOR 15" Color
TASTATURA
MOUSE + PAD

ARAD, CLOSCA 2
Tel./Fax.: 251838
INTRARE DE PE B-DUL REVOLUȚIEI

... si in rate pina la 36 luni cu doar 10% AVANS !!!!!!!

S. C. „TEBA" S. A.

vinde prin licitație publică, cu strigare, în data de 07.02.2000, ora 9,00, la prețuri de pornire accesibile, mijloace de transport (tractor, ARO, TV, motostivuitor etc.).

Informații suplimentare la sediul societății din Arad, str. Patria nr. 14, sau la tel. 094-773810.

Administrator,
ing. CECILIA KOVÁCS

sc eXact srl oferă:

Programul propriu de SALARII cu ultimele modificări legislative.

- Complet, exact, ușor de lucrat
- State de salarii și fișe fiscale computerizate
- Calcul brut-net și net-brut

Primii 10 clienți reducere de 10%!

! Transformăm problemele dvs. în soluții !

Tel.: 092 - 709910; 270737

E-mail: exact@inext.ro.

(4932431)

SOCIETATEA DE ASIGURARE REASIGURARE „PHOENIX BEST" S.A.

ANGAJEAZĂ PRIN CONCURS

MANAGER - cu experiență în domeniul asigurărilor de minim 3 ani sau cu o bogată activitate în asigurări.

ACTE NECESARE: curriculum vitae.

INFORMAȚII TELEFON: 253405; 253425.

(4932440)

CAMERA DE COMERȚ, INDUSTRIE ȘI AGRICULTURĂ A JUDEȚULUI ARAD
ORGANIZEAZĂ
TÂRGUL
CONFORT construct

Târg internațional de tehnologii și materiale de construcții, decorațiuni interioare, mic mobilier, salon de arhitectură și soft de proiectare, servicii conexe.

22-25 martie 2000
La Sala Sporturilor Arad

EXPO ARAD

CONFORTUL TĂU PENTRU MILENIUL 3

Persoană de contact: Cimi ENACHE

2900 Arad, str. Clișca nr.5, tel.: 057-254052, fax: 057-250014, e-mail: expo-ccia@arad.ro

Prețul verde face diferența!
Cel mai ieftin

TAXI ALCAZ COMPANY

1890 lei/km
NON STOP

- Transport persoane
- Transport marfă
- Servicii tip comision

Nu se percepe taxă la comandă!

Telefon: 274000; 274999

● Angajăm taximetriști cu mașină proprie.

S.C. MANITOBA TEX S.R.L.

Angajează:
CONFECȚIONERE

CONDIȚII:

● Experiență în domeniu pe una din următoarele mașini: Triplock sau Uberdeck sau simplă.

● Vârsta maximă 35 ani.

Solicităm caracterizarea de la ultimul loc de muncă și oferim salar atractiv.

Telefon: 250505; Fax: 281322.

Adresa: str. Ursului nr. 21

(1287375)

Diamant

Societate româno-germană Diamant-România, angajează asistenți zonali pentru zona Arad, în vederea promovării și distribuirii materiilor prime pentru panificație, patiserie și cofetărie a firmei Diamant-Austria.

Condiții necesare angajării:

- **permis de conducere auto**
- **studii minime: liceu sau școală profesională (preferabil de profil: brutar, patiser, cofetar)**
- **tonus fizic necesar unei activități de teren**

Cei interesați de o activitate serioasă, de perspectivă, corelată cu o salarizare pe măsura efortului depus, sunt invitați să trimită un curriculum vitae și o fotografie 3/4 la adresa:

S. C. DIAMANT - România SRL
Punct de lucru Arad, str. Dacilor nr. 4, ap. 5
Tel/Fax 057-280.133

(1287400)

BB Computer SRL

ARAD Str. N.Bălcescu nr.12 tel/fax: 057- 280555, 280666

AUTORIZAT DE CENTRUL NAȚIONAL DE PREGĂTIRE ÎN INFORMATICĂ BUCUREȘTI CPI S.A.

Centrul teritorial de pregătire în informatică

organizează următoarele cursuri

Utilizare Windows 98 (Inițiere)
Programat: 14.01.2000 după masa

Operator PC (Windows 98, Word 2000 și Excel 2000 **în limba română**)
Programat: 21.02.2000 dimineața

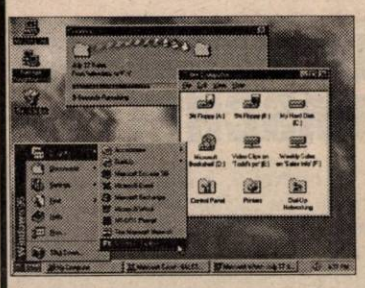

Utilizare Excel 2000 în limba română
Programat: 23.02.2000 după masa

Utilizare Servicii Internet (www, ftp, e-mail, chat)
Programat: 29.02.2000 după masa

Diplomele de utilizare sunt eliberate cu avizul MINISTERULUI ÎNVĂȚĂMÂNTULUI
Diplomele de operator sunt eliberate de MINISTERUL MUNCII

MATRIMONIALE

Domn, 40 ani, dublă naționalitate româno-franceză, bună situație, caut domnișoară, până la 30 ani, pentru prietenie, eventual căsătorie. Scrieți, cu foto, pe adresa: Joan Stauber, str. Hortenzia nr. 3, Arad. (2198)

VÂNZĂRI APARTAMENTE O CAMERĂ

Vând apartament cu o cameră, decomandat, îmbunătățit. Telefon 279610. (2909)

Vând convenabil garsonieră, localitatea Pecica, complet mobilata, telefon, satelit, 6.500 DM. Telefon 095.812.648. (2223)

Vând două garsoniere, confort III, zona Fortuna. Telefon 272099, zilnic. (2540)

Vând garsonieră zona III, 8.500 DM, negociabil. Telefon 260094. (2605)

Vând garsonieră, cameră, hol, baie dus, gresie, faianță, parchet, satelit, zona Romanilor bl. B-2-1, et. III, 4.900DM. Telefon 237048. (2587)

Vând garsonieră, confort I, et. III, Piața Miorița, renovată recent, dotare excepțională. Telefon 092.202.610 sau 057/264711. (2787)

Vând apartament una cameră, Grădiște, bl. F, îmbunătățiri. Telefon 223277, după ora 18. (2832)

Vând garsonieră, parter, confort I, Confecții (mobilată, plecare definitivă străinătate), preț 8.000 DM, negociabil. Telefon 255888, după ora 19. (2854)

Vând apartament o cameră și garaj zidit, zona Podgoria. Telefon 233317. (1857)

Nu ratați ocazia! În zona UTA, tot confortul: bucătărie în linie, toate dotările, 44 mp, informativ 9900 USD. Telefon 233082; 0036-46-324804. (2816)

Vând garsonieră, confort I, et. III, Micălaca. Informații telefon 216177. (2940)

Vând apartament1 cameră, ultracentral, preț 14.000 DM. Telefon 250209. (2942)

VÂNZĂRI APARTAMENTE DOUĂ CAMERE

Vând apartament două camere, str. Mareșal Antonescu nr. 1-3, et. III, 25.000 DM. Telefon 256082, între orele 16-20. (2919)

Vând apartament 2 camere, central, tot confortul, str. Șt. Cicio Pop nr. 15, ap. 2. (2935)

Vând apartament 2 camere, Vlaicu, str. Hațeg, et. VIII, 10.700 DM. Telefon 212221; 092.620.475. (2219)

Vând apartament 2 camere, Micălaca, bl. 512, ap. 19. Telefon 219959; 092.288.577. (2249)

Vând apartament 2 camere, Vlaicu, 9.800 DM. Telefon 270856. (2341)

Vând apartament 2 camere, Podgoria, et. IV, acoperiș, garantat, 18.800 DM, negociabil. Telefon 250966, 092 344 621. (2364)

Vând apartament 2 camere, Piața Mihai Viteazul, et. I. Telefon 282684. (2423)

Vând apartament 2 camere, bl. 12, sc. A, ap. 16, Confecții, 10.000 DM. Telefon 092 295 340. (2448)

Vând apartament 2 camere, ultracentral, vizavi Tribunal, pretabil birouri. Telefon 092.509.092. (2479)

Vând apartament 2 camere, str. Ecaterina Varga. Telefon 260094. (2605)

Vând apartament 2 camere, ultracentral și termoteka Wailant. Telefon 094.764.885. (2607)

Vând apartament 2 camere, bloc Libelula, multiple îmbunătățiri, acceptăm variante. Telefon 465372. (2611)

Vând apartament 2 camere, parter, contorizare individuală, zona Făt Frumos, preț 11.500 DM. Telefon 263460. (2575)

Vând apartament la casă, Vlaicu, 2 camere, bucătărie, baie modernă, gaz, canalizare, intrare mașină, cu sau fără mobilă. Informații telefon 275073 sau 094.887.336. (2443)

Vând apartament 2 camere, Micălaca, parter, 13.800 DM. Telefon 270856. (2341)

Vând apartament 2 camere, decomandat, îmbunătățit, parter, cu garaj, zona Confecții. Telefon 250876; 254063. (2866)

Vând apartament 2 camere, et. I, îmbunătățit, Micălaca. Telefon 266280. (2665)

Vând apartament 2 camere, decomandat, confort I, et. II + garaj, zona 300. Telefon 266975. (2774)

Vând apartament 2 camere, semidecomandat, et. I, Podgoria, 23.000 DM. Telefon 254619; 094.183.663. (2805)

Vând două apartamente alăturate a 2 camere, et. I/IV, str. Maiakovski (Dr. I. Suciu). Telefon 264627; 220535. (2828)

Vând apartament 2 camere, decomandate, parter, îmbunătățiri, central, Alfa, 14.500 DM, negociabil. Telefon 057/258124. (2842)

Vând apartament 2 camere, decomandat + garaj, Romanilor. Telefon 252030. (1910)

Vând apartament 2 camere, Miorița, preț 18.000 DM, negociabil. Telefon 262615. (2901)

Vând apartament 2 camerem, ideal pentru firmă, ultracentral. Telefon 255133, 250209. (2942)

Vând apartament 2 camere, centru, decomandat. Telefon 255133; 250209. (2942)

Vând apartament 2 camere, zona Podgoria, et. IV/IV, preț convenabil. Telefon 092/ 372.730. (2941)

VÂNZĂRI APARTAMENTE TREI CAMERE

Vând apartament Samantha, central, 3 camere, cu garaj. Telefon 057-232675, după ora 15. (2334)

Vând apartament 3 camere, Vlaicu, decomandat, balcon mare, et. 9/10, 14.500 DM. Telefon 250966, 092.344.621. (2364)

Vând apartament 3 camere, central, 150 mp, parter, bun firme, 39.999 DM. Telefon 281195. (1588)

Vând apartament 3 camere, Calea Aurel Vlaicu. Informații telefon 289294. (2295)

Vând apartament 3 camere, cf. I, decomandat, zona UTA, et. II. Telefon 243568. (2654)

Vând apartament 3 camere, Vlaicu, Telefon 243047, zilnic, orele 17-21. (2799)

Vând apartament trei camere în casă, ultracentral (G. Coșbuc). Telefon 257369; 240064. (2859)

Vând apartament 3 camere, îmbunătățiri, 18.000 DM, Vlaicu. Telefon 289226. (2882)

Vând apartament 3 camere, zona 300, 22.000 DM. Telefon 272019. (2811)

Vând apartament 3 camere, decomandat, parter, condiții de privatizare, str. Voinicilor bl. 192, sc. A, Telefon 267788. (2852)

Vând apartament 3 camere, decomandate, zona 300, negociabil. Telefon 268424. (2409)

Vând apartament 3 camere, Alfa, 16.500 DM. Telefon 270856. (2341)

Vând apartament 3 camere, Vlaicu, bl. 2. Telefon 240690; 274561. (2915)

Vând urgent apartament 3 camere, zona Alfa, bl. 14, et. I, preț negociabil. Telefon 257317, după ora 16. (2927)

VÂNZĂRI APARTAMENTE PATRU-CINCI CAMERE

Vând apartament și garaj, stil italian, 2 băi, bucătărie, 4 camere, ușă blindată, Micălaca. Telefon 092.470.607. (2260)

Vând apartament 4 camere, gară, zona Bihorului, contorizat. Telefon 223552. (2473)

Vând 2 apartamente zonă ultracentrală: Coșbuc, 160 mp și Coziei, 140 mp. Telefon 092 227 450. (2447)

Vând apartament 4 camere, două băi, geamuri alumniu-termopan, ușă blindată, mobilat recent din import complet și două garaje, bl. Z26, sc. A. Telefon 092.249.502. (2930)

VÂNZĂRI CASE

Vând casă 2 camere, pivniță, dependințe, 2 ha vie, localitatea Galșa, comuna Șiria. Telefon 251355.

Vând casă, Gai, cu teren 3600 mp. Telefon 254477. (2922)

Vând casă cu grădină, toate facilitățile, Sânicolaul Mic. Telefon 288447. (2973)

Vând casă, Grădiște, str. I.B. Deleanu nr. 40, toate facilitățile. Telefon 092.207.518. (2246)

Vând casă foarte mare cu depozite, 500 mp construiți, Aradul Nou, str. Bagdazar nr. 55. Telefon 092.207.518, variante. (2246)

Vând casă: parter - alimentară, bar „Margo"; etaj - apartament. Telefon 234862. (1866)

Vând casă + loc de casă suprafață totală de 2.000 mp. Telefon 094.773.712. (2273)

Vând casă 4 camere, atelier de tâmplărie funcționabil + firmă, 48.000 DM, negociabil. Telefon 092.941.628. (2274)

Vând casă, Micălaca, 20.000 DM, negociabil. Telefon 092.356.215. (2288)

Vând casă cu grădină în cartierul Funcționarilor. Telefon 092.509.092. (2479)

Vând (schimb) casă nouă, localitatea Sîmbăteni cu apartament 3 camere + diferență. Telefon 216378. (2475)

Vând casă neamenajată, centru Lipova în curte. Telefon 245738. (1761)

Vând ieftin casă mare în Aradul Nou. Telefon 092/ 226.357. (2503)

Vând casă mică, cu grădină, în Ineu, str. A. Iancu nr. 147. Informații telefon 289293. (2585)

Vând urgent vilă D+P+M, parțial finisată, toate facilitățile, 350 mp, teren 936 mp, Aradul Nou, 98.000 DM, negociabil. Telefon 057-278077, 092 703 126. (2647)

Vând casă mare, cu anexe, toate facilitățile, în Arad, preț informativ 60.000 DM, negociabil. Informații telefon 094 635 184. (2626)

Vând casă în Lipova, 28.000 DM, negociabil. Telefon 094 509 369. (2633)

Vând casă în Curtici. Telefon 057-210233, după ora 16. (2803)

Vând casă, 3 camere, grădină mare, anexe, str. Arbn Pumnul nr. 28. Telefon 254374. (2878)

Vând casă familială (gaz, apă, telefon), str. Toamnei nr. 9. Informații str. Poetului nr. 67. (2849)

Ocazie! Vând casă nouă și abator în funcțiune, în comuna Șiria cu toate utilitățile necesare, grădină mare, accept plata în rate, variante. Telefon 057/259391; 092.384.960. (2804)

Vând urgent casă cu etaj, Grădiște, 68.000 DM. Telefon 220182. (2522)

Vând CASĂ cu SPAȚIU COMERCIAL. Telefon 211414. (2119)

Vând casă de vacanță, ski, în Straja - Lupeni. Telefon 092.560.009. (1565)

Vând casă, grădină, Lipova, str. Hașdeu nr. 40. Telefon 561334. (2417)

Vând casă localitatea Șofronea la șosea, 3 camere, anexe, grădină, nr. 458. Telefon 416127, orele 14-21. (2459)

Vând casă în Gai, lângă RAR, 26.000 DM, negociabil sau schimb cu 3 camere + mică diferență. Telefon 245845. (1754)

Vând casă în Pecica nr. 1174, zona centru. Telefon 468844, după ora 18. (2793)

Vând casă trei nivele, central, singur în curte, intrare auto, 5 camere, dependințe, piscină, gaz, 78.000 DM, negociabil, variante. Telefon 222373. (2886)

Vând (schimb) casă ȘIMAND. Telefon 246191, după ora 17. (2885)

Vând casă, str. Poetului nr. 49, gaz, apă, bun pentru privatizare. Telefon 212847. (2911)

Vând casă în Pîncota, lângă moară, 4 camere, dependințe, telefon, apă, canal, trifazic. Telefon 466270. (2659)

Vând casă în Sîmpetru German sau schimb cu apartament. Informații telefon 233497. (2892)

Vând casă + loc, zonă ultracentrală, ideală pentru construcție firmă. Telefon 092.281.508. (2896)

Vând casă 3 camere, zona UTA, str. Cîmpul Liniștii, preț 19700 DM sau schimb cu apartament 2 camere + diferență. Informații telefon 273054 sau 274359. (2923)

Vând casă în Felnac nr. 669. Telefon 411149. (2927)

VÂNZĂRI SPAȚII COMERCIALE

Vând gheretă amenajată bar, cu toate dotările, zona UTA, Depoul de tramvaie. Telefon 249419, 098 594 985. (2844)

Vând (schimb) spațiu ultracentral, în curte, 165 mp. Telefon 276898 sau 094/ 478.575. (2132)

Vând spațiu comercial în Strandul Neptun, 55 mp, dotat bar-bucătărie. Telefon 092/ 744.730. (2486)

Vând cofetărie și magazin mixt în centrul comunei Vladimirescu. Informații telefon 270022 sau 093.368.667. (2532)

Vând cabinet stomatologic în Micălaca (spațiu + dotare). Telefon 264581. (2620)

Vând urgent spațiu pe aleea principală în Strand Neptun. Telefon 092.437.222. (2494)

Vând gheretă bar, vad comercial foarte bun, preț avantajos. Telefon 288140. (2964)

VÂNZĂRI TERENURI

Vând teren intravilan 2283 mp. Păuliș, centru. Telefon 234339. (2948)

Vând 1 ha de pământ, zona Aradul Nou. Telefon 287049. (2551)

Vând teren arabil, 6 ha, șoseaua Arad-Sînleani. Telefon 262486. (2812)

Vând teren pentru construcție cu toate facilitățile, zonă neinundabilă, localitatea Arad. Telefon 256329, preț 15 DM/mp, negociabil. (2643)

Vând loc de casă 633 mp cu construcție începută, Grădiște. Telefon 242008, orele 16-19. (2651)

Vând teren intravilan 921 mp, Subcetate. Telefon 280231; 059.611.238. (2890)

Vând 1,32 ha pământ arabil în Societatea Agromix Pecica. Telefon 242614. (2917)

Vând teren intravilan 600 mp, front 15 m, Micălaca. Telefon 262619. (2819)

CAMERA DE COMERȚ ARAD

Angajează

REFERENT MARKETING

- **vârsta max. 35 ani;**
- **studii superioare economice (specializarea în marketing constituie un avantaj);**
- **cunoștințe în utilizarea calculatorului (Word, Excel);**
- **cunoștințe foarte bune de lb. engleză, germană; experiență min. 3 ani;**
- **disponibilitate pt. program prelungit;**
- **abilități în comunicare și spirit de echipă;**

C.V.-ul, în limba engleză, se depune la sediul CCIA Arad, str. Closca nr.5, până în data de 11 februarie 2000.

Informații la tel.:25.30.00 (int 117) sau 21.24.48

(1287402)

VÂNZĂRI AUTO

Vând VW Passat '90, 1.800 cmc, benzină, tracțiune integrală, A.B.S., închidere centralizată, geamuri electrice, computer de bord, catalizator, servo, 130.000 km, persoană fizică. Telefon 057.272680. (2972)

Vând Audi 80, stare bună, înscris persoană fizică, preț 1950 DM. Telefon 092/ 465.766; 057/222654.

Nu-ți mai fă griji: CAUCIUCURILE de care ai nevoie, le găsești la mine, IEFTINE și BUNE. Exemplu 155R13-160.000 lei/buc. Telefon 259339; 094.706.321. (2135)

Vând Opel Astra, 1992, înmatriculat, 1600 cmc, injecție, persoană fizică, stare excepțională. Telefon 095/ 812.648. (2225)

Vând Dacia 1310 TX, an 88, stare bună, 1.980 DM, negociabil. Telefon 253572, 094 544 832. (2410)

Vând urgent Mazda 626, în stare bună. Telefon 241623. (2396)

Vând Renault 19 Diesel, an 1989. Telefon 094.477.113. (2437)

Vând Dacia papuc, carosată. Telefon 287384. (2592)

Vând Dacia 1400, an 1995, 4.100 DM. Telefon 092 343 735. (2598)

Vând urgent, convenabil, motor VW 1,5, cârlig remorcare VW mod. 2, motocicletă Jawa 350. Telefon 094.764.901. (2483)

Vând Lada 1500, an 1978, înmatriculată, preț convenabil. Telefon 274077. (2591)

Vând combină agricolă marca John Deere 985. Telefon 095 807 567. (2625)

Vând Dacia camionetă, numere noi; Dacia 1300. Telefon 464027. (2645)

Vând Ford Scorpio, an fabricație 1988, preț negociabil. Telefon 271278. (2660)

Vând VW Golf II GTD 1,6 Turbo Diesel, cu 5 uși, an 1990, stare bună 8.300 DM și VW Polo 1,3 Diesel, an 1987, 4.300 DM. Telefon 235563; 236439; 092.223.199. (2880)

Vând Oltcit, 1989, stare bună, 1500 DM. Telefon 211879. (2650)

Vând autoturism Dodge Aventure, nou, an fabricație 1999, 180 CP, preț 23.000 $. Telefon 092.344.728. (2828)

Vând VW Golf II Diesel pentru piese, 1750 DM. Telefon 284772, seara. (2846)

Vând Dacia 1300 cu CIV, an 1972, 10.000.000 lei, sat Nicolae Bălcescu. Telefon 417122, preț negociabil. (2565)

Vând Dacia papuc, 1994. Telefon 236390. (2376)

Vând Opel Astra 1400 cmc, benzină, fabricat 1992, înmatriculat recent. Telefon 283063. (2450)

Vând (schimb) VW Passat alb, 1600 benzină, 1988. Telefon 468613. (4873504)

Vând Dacia '90, 2300 DM, negociabil și motor WV 1,6 D. Telefon 238425. (2354)

Vând Volkswagen Polo, 1986, persoană fizică, CIV. Telefon 210770, după ora 17. (2514)

Vând combină recoltat porumb pe un rând, sîrbească, localitatea Felnac nr. 18. Telefon 411168, familia Luca. (2913)

Vând Dacia 1307 papuc, 5 locuri, tracțiune față, stare foarte bună, an 1999, preț 6.600 DM. Telefon 094/ 926.729. (2902)

Vând Dacia 1310, an fabricație 1991, preț 2.600 DM. Informații telefon 238937. (2899)

Vând Opel Vectra 1,7 T.D. an 1995, albă și Opel Astra 1,7 TD, an 1994, gri-metal, înscriere recent. Telefon 092.344.865. (2897)

Vând urgent Opel Astra 1,7 T.D. am 1993, persoană fizică. Telefon 281250. (2898)

Vând Mercedes 200 Diesel, an 1992, închidere centralizată, telefon și Renault 12, an 1977, neînmatriculate. Informații telefon 267381. (2924)

Vând tractor U-650, preț negociabil, localitatea Șimand, telefon 200. (2928)

VÂNZĂRI ELECTRO

Vând TV COLOR, en gros, en detail, diferite mărci, prețuri minime, garanție. Tele-fon 289456, 092.239.242. (2883)

Vând VITRINE FRIG, CAMERE FRIG, DULAPURI FRIG, COMBINE FRIG; COMPRESOARE FRIG peste 2.000 W, garanție 1 an. Telefon 281384 orele 8-18. (1832)

Vând TELEVIZOARE COLOR, preț 980.000 lei, garanție 6 luni. Telefon 244904; orele 9-17.

Ocazie unică! Vând TV color stereo, teletext, telecomandă 950.000 lei; LADĂ FRIGORIFICĂ 1.200.000 lei; COMBINĂ 1.300.000 lei; CONGELATOR 1.800.000 lei; FRIGIDER 1.000.000 lei, cu garanție. Recent aduse din GERMANIA. Telefon 259339; 094.706.321. (2135)

Vând mașină de spălat AUTOMATĂ cu reducere de preț (preț vechi 2.500.000, preț nou 1.500.000), GARANȚIE. Telefon 259339; 094.706.321. (2135)

Vând televizoare color stereo, 100 modele, vizibile zilnic, orele 10-18. Telefon 280260. (2301)

Vând calculatoare, imprimante, xeroxuri, second-hand, garanție. Telefon 247182; 092 498 141; 092 745 292. (1827)

Vând televizoare color noi, garanție; radiocasetofon mare. Telefon 288973; 094.963.362. (2485)

Vând TV color cu TXT, telecomandă, cu garanție. Telefon 260807. (2487)

Vând TV color, stereo, 70 cm, bandă largă, TXT, rezonabil. Telefon 211491. (2772)

Vând monitor 17" analog sau digital. Telefon 211491. (2772)

Vând mașini spălat automate, import, model 1998, cu garanție, preț 2.500.000-4.000.000 lei. Telefon 270518. (2835)

(Continuare în pagina 18)

(Urmare din pagina 17)

Vând turn Technics nou, original, deosebit, Dolby Soraund. Telefon 278352. (2653)

Vând urgent combină frigorifică LG. Telefon 094.961.674. (2884)

Vând mașini cusut industriale, simple, marca Minerva, stare tehnică bună, preț avantajos. Telefon 412118; 094/561.195. (2597)

Vând telefoane celulare, prețuri convenabile. Telefon 092.887.161; 271122. (2624)

Vând calculator. Telefon 251101. (2328)

Vând videorecorder funcțional 50 DM. Telefon 275277. (1915)

Vând combină frigorifică marca Phillips, 200 DM. Telefon 275277. (1915)

Vând TV color Phillips, stereo, text, telecomandă, 90 programe 250 DM. Telefon 275277. (1915)

Vând mașină de spălat automată marca Siemens, 1.100 rotații /minut, 200 DM. Telefon 275277. (1915)

Vindem toată gama de piese frigorifice noi. Telefon 270622. (1372)

Vând mașină de spălat automată, fier de călcat industrial, mașină de spălat vase. Telefon 240276. (2526)

Vând TV color Philips, Grundig, Telefunken-stereo, teletext. Telefon 264004. (2910)

Vând 2 videorecordere, tun audio Sony, Grundig. Telefon 210282; 094.577.944. (2936)

Vând urgent sub prețul pieții incubator 3300 ouă, automat cu ventilație dublă și dublu termostat, 2 incubatoare 350 și 140 ouă cu dublu termostat. Telefon 261430, 269430. (2937)

Vând televizoare color Nokia, Panasonic 16/9 și Telefunken, Grundig, videorecorder. Telefon 251354. (2939)

Vând mașină de sifon, în stare bună de funcționare. Informații localitatea Măderat. Telefon 467241. (2943)

VÂNZĂRI DIVERSE

Vând 90 elemenți calorifer, tip București. Informații telefon 250926.

Vând en-gros HAINE second hand, GERMANIA, peste 20 sortimente. Telefon 289456, 092 239 242. (2883)

Vând termoteka „Beretta", convectoare și boilere pe gaz. Telefon 253973. (2552)

Vând convenabil colțare, canapele extensibile, fotolii. Telefon 264892; 094.478.639. (2471)

Vând: COTURI și BURLANE, PLASĂ GARD zincată, CUIE CONSTRUCȚII, PLASĂ RABITZ. Str. Vrabiei nr. 4, telefon 289997.

Vând făină, import Ungaria. Telefon 057-286378, 094 120 038, 094 984 388. (2975)

Vând mașină universală tâmplărie grosime îndreptat, găurit, circular, banzic, palancă stejar. Telefon 057/272870. (2303)

Vând firma „Casa de Schimb valutar" cu activitate întreruptă provizoriu. Telefon 094.661.161. (2351)

Vindem mașină cornuri, instalație pentru paste cu 4 filiere precum și alte tipuri de utilaje pentru brutărie la prețuri avantajoase. Telefon 281193. (2460)

Vând mobilă: dulap două uși, dulap bibliotecă, canapea extensibilă, negociabil. Telefon 259891. (2508)

Vând convectoare 2.300.000 lei/buc; instantanee apă 2.200.000 lei/buc; radiatoare pe gaz 1.100.000 lei/buc; toate second hand, verificate. Telefon 237607 sau 093.218.417. (2543)

Vând 3-4 to fân, preț negociabil. Informații sat Horia nr. 438, după ora 16. (2580)

Vând repatriere de Arad. Telefon 094 128 248. (2573)

Vând termoteci gaz, instant baie, bucătărie, convectoare, ofer un an garanție. Telefon 092 989 017. (2796)

Vând mașină cusut germană, diplomat, stare foarte bună, 160 DM. Telefon 258139. (2566)

Vând 130 oi turcane, gestante, Agrișul Mare nr. 800, Oprea Ioan. Telefon 139. (2863)

Vând făină de calitate 4.700 lei/kg și tărâțe 1600 lei/kg. Informații telefon 462342. (4811728)

Vând dormitor „Monalisa", preț magazin 65.000.000 lei, preț vânzare 42.000.000 lei. Telefon 251885; 252389. (2820)

Vând dulap cu două uși și dulap cu vitrină, în stare bună, numai împreună. Telefon 242813. (2826)

Vând două fotolii, măsuță și covor persan. Telefon 245235. (2839)

Vând aur, 14K-pentru topit 95.000 lei/g. și bijuterii 115.000 lei/g. Telefon 057.248.801; 094.847.220. (2845)

Vând aparatură vulcanizare, 1200 DM. Telefon 094/891.457 sau 095.805.927. (2564)

Vindem fabrică de pâine, în stare de funcționare. Telefon 094.296.165. (2300)

Vând aparate foto profesionale (Minolta, Pentax, etc.). Telefon 250703, după ora 17 și 093 284 028. (2120)

Vând lemne foc, tăiate, esență tare. Telefon 277027. (1459)

Vând colțare și canapele noi. Telefon 270700. (1432)

Vând 2 locuri veci, bordură, UTA. Telefon 235279, orele 15-20. (2418)

Vând 2 garaje autorizate în Micălaca, zona 600, lângă parc. Telefon 259722. (2889)

Vând usturoi 5 tone. Telefon 056/374542. (2905)

Vând LEMNE FOC, esență tare, orice cantitate. Telefon 240435. (2912)

Vând garaj autorizat, zona 300. Telefon 259891. (2508)

Vând asin cu tot cu căruță, Lipova str. Cloșca nr. 42. (4873624)

CUMPĂRĂRI TERENURI, IMOBILIARE

Cumpăr apartament 2 sau 3 camere, decomandate, et. I sau II, Grădiște. Telefon 224335, seara. (2534)

Cumpăr apartament 1 cameră, zona Confecții, ofer 5.500 DM. Telefon 094/921.257. (2821)

CUMPĂRĂRI AUTO

Cumpăr caroserie Lancia Prisma Diesel. Telefon 094 700 403, 246727.

CUMPĂRĂRI DIVERSE

Cumpăr acțiuni Feroneria. Telefon 094 693 516. (2568)

Cumpărăm tablouri de pictorul Sever Frențiu. Telefon 094 700 403, 246727.

Cumpăr grâu de panificație. Telefon 057-253646, între orele 9-15. (2788)

Cumpăr grâu, cantități mari, 2300 lei/kg. Informații telefon 462342. (4811728)

CERERI ȘI OFERTE DE SERVICII

COMPANII AMERICANE oferă LUCRU LA DOMICILIU. Trimiteți plic la C.P. 1015 Craiova. (f.)

CONTRACTE de muncă în STRĂINĂTATE. Trimiteți plic la C.P. 255, Craiova. (f.)

SNP PETROM BUCUREȘTI, Sucursala Petrom Timișoara, Schela Arad, str. Academia Teologică nr. 14, telefon 221140, organizează în data de 7 februarie 2000, ora 9, concurs pentru ocuparea postului de SECRETAR-DACTILOGRAF, pe perioadă determinată.. CERINȚE: vechimea minimă 5 ani; absolventă studii medii economico-administrative; domiciliul stabil în municipiul Arad; cunoștințe operare PC. (2792)

EMIGRARE în: S.U.A., CANADA, AUSTRALIA. Trimiteți plic la C.P. 1017, Craiova. (f.)

LEGIUNEA STRĂINĂ. Trimiteți plic la C.P. 1017 Craiova. (f.)

CARMANGERIE angajăm MĂCELARI (TRANȘATORI) calificați. Telefon 288283, zilnic, orele 8-16. (2414)

FABRICA DE CĂMĂȘI angajează CONFECȚIONERE calificate PFAFF, CROITOR BANDZIC, MAISTRU CONFECȚII, incinta TEHNOMETALICA. Telefon 253062. (2086)

Angajăm AGENȚI PUBLICITARI și SECRETARĂ, cu carte de muncă, str. Ivrianu nr. 2. (2584)

BANCA POPULARĂ „FAMILIA" pregătește și testează personal pentru angajare. Telefon 235982. (2567)

HANUL DE LA RĂSCRUCE angajează dansatoare pentru program STRIPTEASE. Informații telefon 094 245 879. (2612)

„INTERNAȚIONAL SILVIA MODE" Arad, str. Fântânii nr. 10, angajează CONFECȚIONERE. Se asigură transportul personalului. Informații la sediul firmei. (2016)

SC „MISTER'S" angajează: ȘEF SECȚIE, MECANIC ÎNTREȚINERE mașini cusut; CONFECȚIONERE. Informații telefon 279089, sau Micălaca, bl. 304, sc. B sau C. (2377)

SC „TOMAIFICIO VENEZIANO IMPEX" SRL, angajează MECANIC pentru mașini de încălțăminte. Condiții avantajoase. Telefon 254233. (24649)

SUPERMARKET ALIMENTAR angajăm CASIERI, VÂNZĂTORI, OPERATORI CALCULATOR (contabilitate primară). C.V. se depun la parterul MAGAZINULUI ZIRIDAVA. (1898)

Angajăm BARMANE, OSPĂTARE „CORLEONE", telefon 281162; 281074, orele 8-17. (2466)

Angajăm ABSOLVENȚI facultate tehnică sau A-S-studii economice cu cunoștințe operare P.C. pentru coordonare producție și marketing. Telefon 272812. (2864)

Solicităm MENAJERĂ pentru servicii în AMERICA, să posede VIZĂ și carnet conducere. Telefon 230497, orele 10-14. (2867)

SOCIETATE GERMANĂ angajează TINERI și TINERE 18-24 ani, cunoscători limba GERMANĂ ca „AU-PAIR" în familii germane. Informații telefon 057-285611. (2595)

ALIMENTARĂ, angajăm VÂNZĂTOARE, domiciliul VLAICU, salarizare bună, str. Poetului nr. 67. (2850)

STRĂIN caută doamnă, domnișoară 20-40 ani, ÎNGRIJIRE copil 6 ani; NON STOP, ofer salariu, întreținere și locuință. Telefon 280533. (2815)

C.C.C.F.S.A. Sucursala G.S.D.P TIMIȘOARA angajează SUDORI pentru CONSTRUCȚII METALICE. Prezentarea la interviu se face la podul C.F.R. peste râul MUREȘ, Arad, la domnul ing. BARBU ALEXANDRU-coordonator lucrare, orele 8-18,30. (2879)

STEL-PROD IMPEX angajează PERSONAL CALIFICAT pentru fabricat ÎNCĂLȚĂMINTE-mașină de cusut, mașină de îndoit și personal pentru tălpuit. Informații telefon 259674, sau la sediul firmei, str. Renașterii nr. 47/A, Arad. (2933)

SOCIETATE COMERCIALĂ angajăm GESTIONAR și AGENT VÂNZĂRI. Experiență minimă, seriozitate. Telefon 287060, orele 14-16. (2959)

PRESTĂRI SERVICII

RENOVĂRI APARTAMENTE: zugrăveli, faianțări, gresieri, instalații sanitare și încălzire. Telefon 240494. (2888)

RENOVĂRI APARTAMENTE: zugrăveli, gletuieli, faianțări, vopsitorii, instalații sanitare-centrale. Telefon 531373. (2908)

În FEBRUARIE, PERMANENTE pe GRATIS, la „SUPER LADY", str. Vasile Alecsandri nr. 3. (2817)

REDIȘ reparații FRIGIDERE, CONGELATOARE, la domiciliul clientului, Telefon 212961. (2560)

Executăm FINISĂRI, interioare, gletuieli, zugrăveli, gresieri, faianțări, avantajos. Telefon 235943. (2841)

Societatea TAM execută zidărie, tencuieli, faianțări, gresieri, zugrăveli-vopsiri, instalații sanitare. Telefon 220400. (2776)

12 FEBRUARIE: începe seria ȘCOLII VÂRTACI. Telefon 246527, 271208. (2356)

REPARĂM FRIGIDERE, CONGELATOARE, COMBINE, oferim garanția lucrării. Telefon 270622. (1373)

Execut CONFECȚII METALICE, instalații SANITARE, încălzire, prețuri fără concurență, Telefon 092/972.089. (2547)

Reparăm, tapițăm CANAPELE, COLȚARE, scaune, rolete, domiciliul clientului. Telefon 264419. (2918)

Executăm FAIANȚĂRI, GRESIERI, instalații sanitare și ZUGRĂVELI. Telefon 261062. (2891)

FIRMĂ execută LUCRĂRI instalații sanitare, încălzire, contorizări. Telefon 257346; 095.806.738. (2894)

CONSTRUCȚII în RATE: interioare, exterioare, zugrăveli, faianțări, zidării. Telefon 221266. (2934)

Executăm avantajos ZUGRĂVELI, GLETUIELI, FAIANȚĂRI, VOPSITORII, fără alcool. Telefon 219597. (2946)

DIVERSE

URGENT caut ASOCIAT pentru SPAȚIU COMERCIAL central. Telefon 281079; 223126. (2862)

SC „FOTO SERVICE ARAD" SRL, Bd. Iuliu Maniu bl. 28, telefon 254767 anunță REÎNCEPEREA ACTIVITĂȚII. Vă așteptăm pentru: DEVELOPĂRI, PROCESĂRI pentru amatori, VÂNZĂRI FILME și ACCESORII FOTO. Orar: 9-19; sâmbăta 9-13. (2968)

NOU! S-a deschis CRAMA din MICĂLACA, parter, bloc 310, ȚUICĂ-VINURI naturale de calitate. (4932437)

PROMOȚIA '80 clasele MATEMATICĂ-FIZICĂ, CHIMIE-BIOLOGIE, Liceul E. GHIBA-BIRTA pentru ÎNTÂLNIREA 20 ani, contactați: CORINA NEAGOE (281614); RAMONA NICOLA (251102). (2601)

Ofer ÎMPRUMUT VALUTĂ, contra garanții imobiliare în Arad. Telefon 092.294.842. (1795)

TURISM

ATLASSIB

Călătorești cu autocarele noastre moderne, în EUROPA: GERMANIA, AUSTRIA, FRANȚA, ITALIA, SUEDIA (plecări zilnice), BELGIA, OLANDA, DANEMARCA, ANGLIA, FINLANDA, NORVEGIA, SPANIA, PORTUGALIA, UNGARIA, IUGOSLAVIA.

NOU! Reduceri suplimentare pentru: elevi, studenți, pensionari și grupuri.

Bd. Revoluției nr. 35, telefon 251871, 252727; Autogară, telefon 270562.

O poartă deschisă spre Europa!

ÎNCHIRIERI

Închiriez spațiu comercial, 67 mp, Calea Lipovei nr. 113. Telefon 092.921.103. (2516)

Închiriez apartament una cameră, parter. Telefon 286685. (2504)

Ofer spre închiriere spațiu comercial 450 mp, Calea Timișorii. Informații telefon 094 798 000; 094 320 321. (2078)

Ofer spre închiriere spațiu comercial 230 mp, str. Cozia nr. 5, ap. 1. Telefon 094 798 000. (1921)

Ofer spre închiriere apartament (ne)mobilat. Telefon 210555. (2344)

Caut să închiriez apartament (ne)mobilat. Telefon 210255. (2344)

Închiriez spațiu comercial 144 mp, vad deosebit, parter bloc U1, Piața UTA. Telefon 094.661.161. (2351)

Închiriem spații comerciale pentru magazine, depozite, producție, etc. Telefon 281060, 281036. (2432)

Închiriez (vând) apartament ultracentral, 59 mp, renovat. Telefon 092 274 828. (2438)

Ofer spre închiriere apartament o cameră, cu dependințe, nemobilat, ultracentral. Telefon 094.784.443. (2528)

Închiriez spațiu comercial, renovat complet, UTA. Telefon 289722. (2531)

Caut pentru închiriere spațiu pentru sediu firmă, format din minim 4 camere, la casă sau apartament casă-parter central sau ultracentral. Telefon 092 567 123. (2632)

Ofer spre închiriere garsonieră central, confortabilă, 150 DM. Telefon 281195. (2408)

Închiriez ultracentral, spațiu comercial, amenajat recent sală de vânzare 80 mp. Informații telefon 057-270043, orele 18-20. (2642)

Ofer spre închiriere apartament 2 camere, lângă Teatru, occidental, 300 DM, anticipat. Telefon 281195. (2836)

Ofer spre închiriere hală 400 mp și curte 2.000 mp. Telefon 565227. Păuliș. (2837)

Închiriez (ofer) pe termen lung apartament 3 camere, zona 300, 120 DM, anticipat. Telefon 216086. (2848)

Ofer spre închiriere garaj, Micălaca, bl. 152. Telefon 266469. (2822)

Închiriez cameră mobilată în apartament nelocuit. Telefon 274227. (2781)

Ofer apartament 1 cameră pentru închiriat, Vlaicu. Telefon 241145. (2777)

Ofer spre închiriere apartament mic la bloc, tot confortul, situat în Piața Spitalului. Telefon 222784. (2661)

Ofer spre închiriere garsonieră mobilată Micălaca, plata anticipat. Telefon 251587; 264794. (2881)

Ofer spre închiriere garsonieră confort I, et. II, nemobilată, 80 DM, Micălaca. Telefon 272972. (2860)

Închiriez (ofer) spațiu comercial și depozit suprafață 130 mp. Informații telefon 057/ 240410, după ora 16. (2895)

Dau în chirie apartament 2 camere. Telefon 257069. (2907)

Primesc elevi(e) în gazdă, central. Telefon 281381; 280380. (2938)

† DECESE †

Cu adâncă durere anunțăm plecarea înspre cele veșnice, dincolo de albul zăpezilor, a dragului nostru tată, frate, socru, bunic și străbunic,

VASILE MICLEA,

în vârstă de 84 de ani. Prin grija celor creștinești, înhumarea va avea loc astăzi, 4 februarie, ora 13, de la domiciliul defunctului din satul CĂPRUȚA. Familiile: FAUR, SIRCUȚĂ și MICLEA.

Cu adâncă durere anunțăm încetarea din viață a celei care a fost mamă, soacră, bunică, soră și mătușă

DRONCA FLOARE.

Înmormântarea va avea loc azi, 4 februarie 2000, ora 13, în satul Tisa-Nouă. Familia DRONCA, îndoliată.

Cu durere în suflet anunțăm încetarea din viață, după o lungă și grea suferință, a celui care a fost soț, tată, bunic și socru,

KOMLODI LADISLAU,

în vârstă de 75 ani.

Înmormântarea va avea loc azi, 4 februarie 2000, ora 14, de la Capela Cimitirului Eternitatea. Dumnezeu să-l odihnească în pace! Familia îndoliată.

† CONDOLEANȚE †

Mulțumim din sufletul tuturor celor care au fost alături de noi prin prezență sau cu gândul la durerea pricinuită de pierderea celui care a fost

MUSCA TEODOR (LELU)

din ȘIMAND. Dumnezeu să-l odihnească în liniște și pace! Nu îl vom uita niciodată! Familiile îndoliate: Eva, Viorel Musca, Mariana Ioanaș.

Suntem alături de familia Gheorghe și Darius Dârlea la dureroasa despărțire de fratele, cumnatul și unchiul lor

prof. ȘTEFAN DÂRLEA.

din ȘAGU. Odihnească-se în pace! Familia Constantin Simion.

(Continuare în pagina 19)

(Urmare din pagina 18)

Colectivul Liceului Economic din Arad este alături de fosta lor colegă, prof. DOINA SARDIU, în imensa durere pricinuită de pierderea unicului ei fiu

SARDIU FLORIN.

Dumnezeu să-l odihnească în pace! (2925)

Un ultim omagiu celui care a fost un bun prieten,

prof. SARDIU FLORIN.

Sincere condoleanțe! Familiile: Iercan, Baizat, Enea și Raicovici. (29549

Cu durere în suflet ne luăm un ultim rămas bun de la scumpa noastră nașă

HUȚ FLORICA,

din Micălaca, pe care nu o vom uita niciodată. Dumnezeu s-o odihnească în pace! Finii: Remus, Florica, Dănuț și Eluța. Rămâi veșnic în amintirea noastră. (2951)

Suntem alături de colegii noștri KOMLODI DRĂGHICI LADISLAU și MIRENA în durerea pricinuită de plecarea în veșnicie a celui ce a fost un bun tată și socru

KOMLODI LADISLAU,

și transmitem sincere condoleanțe. Colectivul SC „CIMVEST" SA Arad. (2957)

Un ultim omagiu la trecerea în eternitate, din partea locatarilor și administratorului pentru cel care a fost

VIDU DUMITRU.

Sincere condoleanțe familiei îndurerate. (2955)

Condoleanțe familiei celui care a fost

VIDU DUMITRU,

din partea prietenilor și adevăraților revoluționari. Ieran Nicolae-Ilie, prieten.

Suntem alături de JIDOI ADORIANA, în suferința pricinuită de decesul bunicului. Colegii și prietenii. (2977)

Colectivul DISTRIBUȚIEI DE GAZ, Sucursala ARAD, este alături de colegul Alexandru Komlodi și colaboratorul ing. Ladislau Komlodi, în marea durere pricinuită de decesul tatălui lor și transmitem sincere condoleanțe familiei îndoliate. (2981)

Suntem alături de colega noastră, inginer CRIȘAN ELENA, în marea durere pricinuită de trecerea în neființă a buncii și îi tansmitem sincere condoleanțe. Colectivul Laboratorului Ape Uzate. (2984)

† SERVICII FUNERARE †

SC „NOSFERATU" SRL,
ARAD, str. Ghiba Birta nr. 26, telefon 270437; Non stop 094.554.874,
NĂDLAC, str. 1 Decembrie, nr. 4, telefon 092/ 922.337.
NON - STOP
SERVICII FUNERARE COMPLETE.
SICRIE, RESPETE, CRUCI
(prețuri de producător)
ACCESORII: prosoape, batiste, panglică neagră, baticuri, mânere, lumânări, catafalc, șfeșnice, steag de doliu.
SERVICII: capelă, spălat, îmbălsămat, îmbrăcat, transport intern și internațional. Asigurăm colaci, colivă, coroane, jerbe, fotografii profesionale, fanfară, organizăm pomeni. OFERTA BRAD: sicriu brad, respete, cruce - 750.000 lei. Transportul sicriului la domiciliu este gratuit!!!
Experiența noastră este garanția dv. (c. 44)

NON STOP
RO-STYL COMPANY
firmă producătoare de sicrie, str. M. Eminescu nr. 4 (vizavi Cinema MUREȘUL), telefon 211929, 094.537.715, 094.558.712
TOTUL ÎNTR-UN SINGUR LOC, LA PREȚ DE PRODUCĂTOR, CALITATE și OPERATIVITATE OCCIDENTALĂ:
- îmbălsămat, îmbrăcat, cosmetizat
- sicrie: 400.000-1.600.000 lei
- sicrie lux
- lenjerie deces: 160.000-600.000 lei
- cruci, mânere - sicriu, etc.
OFERTĂ: sicriu, lenjerie, cruce - 730.000 lei.
Transport în Arad GRATUIT.
Nou! Se plătește avans 50%, restul într-o lună.
Suntem producători nu simpli comercianți. NOU! Se plătește 50% avans, restul într-o lună. (c. 45)

† COMEMORĂRI †

Doi ani de durere, lacrimi și dor de când cel ce ne-a fost fiu și frate

MIHAI MOGA,

a plecat în veșnicii. Nu te vom uita niciodată! Tata și frații. (2827)

Frate dragă,

MIHAI MOGA,

ne e tare dor de tine, te plângem neîncetat. Chipul tău, dragostea și bunătatea ta, nu le vom uita niciodată! Emma, Liviu, Lili și Nicu Moga. (2827)

„La trista cruce, sub țărână/ De doi ani MIHAIU meu/ Îți dormi, somnul tău ușor/ Din lacrimi ți-am făcut fântână/ Ce se revarsă de-al tău dor/ Din flori ți-aș face un covor/ Pe care să pășești ușor/ Venind cu drag acasă" Fie-ți memoria binecuvântată

MIHAI MOGA,

din FELNAC, la 2 ani de la trecerea în neființă. Neli. (2960)

Duminică, 6 februarie se împlinesc 6 săptămâni de când ne-a părăsit pentru totdeauna, scumpul nostru soț, tată, bunic și socru

RUS GHEORGHE.

Fie ca sufletul tău bun să se odihnească în pace! Parastasul va avea loc la Biserica Ortodoxă Aradul Nou, duminică 6 februarie 2000, ora 11,30. Familia îndoliată.

Pios omagiu la împlinirea a 16 ani de la plecarea dintre noi, a iubitului nostru,

COSTEL FRĂȚILĂ.

Dormi în pace, suflet bun! Bobița, Costi și Ioana.

După un an de zbucium, lacrimi și durere, retrăiesc cu aceeași intensitate momentul despărțirii de iubitul meu soț,

ing. VASILE MOTOI,

păstrându-i amintirea veșnic vie. Dumnezeu să-l odihnească în liniște și pace! Parastasul și slujba de pomenire vor avea loc sâmbătă, 5 februarie 2000 la Biserica Ortodoxă Șega II (UTA) ora 11.30. Soția MARIOARA.

Duminică clopotele bat mai tare, lumânările în biserică vor arde cu flăcări mari, căci se împlinesc 5 ani de jale, dor nespus, 5 ani de înțeles fără răspuns, de când ai plecat dintre noi, cel care ai fost

ȚÎNA GHEORGHE,

din CAPORAL ALEXA, soț, tată, socru și frate. Ai tăi care nu te uită și te plâng mereu: soția Tuța, fiul Ghiță, fiica Valerica cu soțul Ștefan și sora Cati Ișfan din Galșa, (2861)

Fie ca sufletul tău bun să se odihnească în pace! Amintirea ta va dăinui în sufletele noastre. Nu te vom uita niciodată, moșule dragă

ȚÎNA GHEORGHE,

din CAPORAL ALEXA și-l rugăm pe bunul Dumnezeu să te odihnească în pace! Ai tăi nepoți: RAMONA, DANI și strănepoata BIANCA RAȚ.

Scumpul meu soț, azi, 4 februarie 2000, se împlinesc 6 săptămâni de când ne-ai părăsit fulgerător fără să-mi mai poți spune măcar un cuvânt. Ai plecat de la casa noastră luminoasă la una întunecoasă, fără uși, fără ferestre, lăsând un gol imens care îmi va domina sufletul cât voi trăi. A ta soție Floare, la fel unicul tău fiu Lucian cu soția Violeta și întreaga ta familie. Nu voi putea uita niciodată iubirea și sufletul tău nobil de soț adevărat,

ANIȚESCU IOSIF BUJOR.

Să te odihnești în pace! Parastasul va fi ridicat la Sfânta Biserică Ortodoxă UTA, duminică, ora 12. Invitați, cei care l-au cunoscut și iubit. (2610)

Au trecut 5 ani de când ai plecat,

SILVIA MĂRENUȚ

pe drumul fără întoarcere. Tu dormi sub cruce liniștită/ Eu din lacrimi ți-am făcut izvor/ Ce nu mai scade de al tău dor/ Din lacrimi ți-aș face covor/ Pe care să te-ntorci acasă/ De tine îmi este tare dor/ Și jalea tare greu m-apasă. Florea. (2382)

Tristă și neuitată va rămâne ziua de când ai plecat dintre noi. Un gând frumos, o lacrimă, o rugăciune, la

mormântul tău dragul nostru soț și tată

MATEAȘ TEODOR,

din ȘOFRONEA. Parastasul de pomenire la un an va avea loc la Biserica din ȘOFRONEA, duminică 6 februarie, ora 14. Dumnezeu să te odihnească în pace! Soția, fiul, socrii și mama. (2554)

În urmă cu un an am pierdut un minunat naș și verișor, cel care a fost

MATEAȘ TEODOR,

din ȘOFRONEA. O lacrimă fierbinte și un Dumnezeu să-l ierte pentru sufletul lui minunat. Ai tăi fini și verișori: Cristian și Camelia. (2554)

A trecut un an de lacrimi și dor de când scumpa noastră soție, mamă, soacră și bunică

PETREHELE ELISABETA,

ne-a părăsit pentru totdeauna. Parastasul va avea loc, duminică, 6 februarie, la Biserica Ortodoxă APATEU. În veci nemângâiați soțul Florian și copiii: Vetuța, Mărioara, Florica, Doina și Nelu cu familiile lor. Dumnezeu să te ierte și să te odihnească în pace! (2536)

Se împlinește un an de la trecerea în neființă a dragei noastre soții, mame și bunici

ANCUȚESCU MARIOARA.

Comemorarea va avea loc la Catedrala Ortodoxă, sâmbătă 5 februarie, ora 11,30 . Nu te vom uita niciodată! Familiile Ancuțescu și Roșu. (2629)

Timpul vindecă rănile,

seacă lacrimile și scade intensitatea suferinței. După 6 luni de tristețe, plâns, regrete și dor, durerea din suflet legată de piederea scumpei mele soții

VIORICA RĂȘINAR,

s-a transformat într-o candelă ce va arde până când învins de neputință ultima pâlpâire de viață se va stinge odată cu mine. Parastasul va avea loc, duminică 6 februarie, în Vintere, județul Bihor. (2623)

Cu nemărginită durere familia anunță trecerea a 6 săptămâni de la dispariția fulgerătoare a celui care a fost omul bun, generos și drept,

ing. CORAȘ IOAN.

Dumnezeu să-l odihnească în pace! Comemorarea va avea loc, sâmbătă 5 februarie 2000, ora 12, la Catedrala Ortodoxă Podgoria. Familia îndoliată. (2794)

Sâmbătă 5 februarie 2000, comemorez parastasul de 40 zile a iubitului meu soț, cel care a fost

SĂCĂRUȘ UROȘ,

la Catedrala Ortodoxă din Arad, ora 12,30. Soția MĂRIOARA. (2876)

Se împlinesc 7 ani de când dragul nostru fiu,

CHEBELEU ȘTEFAN (NELU)

a plecat pe drumul fără întoarcere. Dumnezeu să-l odihnească în pace! Nu îl vom uita pe el și nici pe părinții noștri:

ROȘIAN AXENTE și EVA
NITU ILIE și PĂUNA

(comuna Bîrca). Copiii: Sofica și Ion. (2655)

Anunțăm împlinirea a 6 luni de când ne-a părăsit cel care ne-a fost tată, socru și bunic

GULEȘ ȘTEFAN.

Parastasul de pomenire, va avea loc, duminică, 6 februarie 2000, la Catedrala Ortodoxă din Piața Catedralei. Dumnezeu să-l odihnească în pace! Familia Guleș Vasile. (2574)

S-a scurs un an de durere de la decesul fulgerător într-un tragic accident al celui care a fost

ȘIPOȘ SANDU.

Parastasul va avea loc, duminică 6 februarie, la Biserica Ortodoxă din Grădiște. Te plânge mereu cu inimile zdrobite: mama, soția Claudia și fiul Alex. (2639)

La 6 februarie 2000, se împlinesc 5 ani de când pe neașteptate plecași, cel care ai fost

VIOREL FLUERAȘ

din ZĂRAND. „Ai uitat ca să mai vii la soție și copii sau la mama aia slabă, bătrânică și bolnavă" Cu nemărginită durere rugăm pe bunul Dumnezeu să te ierte și odihnească! Angelica, Oliviu, Dănuț și Elena. (2877)

Nici timpul, nici lacrimile, nici cei 3 ani care au trecut de când te-ai stins ca o lumânare nu pot șterge din inimile noastre imaginea chipului tău bun, cel care ai fost soț, tată, socru și bunic

LAZĂR DUMITRU.

Parastasul va avea loc duminică, 6 februarie 2000, la Biserica Ortodoxă din VLADIMIRESCU. Te vom purta veșnic în gând și-n rugăciuni: fiica MARIANA ORĂDAN cu familia și soția OLIMPIA. (2875)

Sincere condoleanțe, nepoților noștri MĂRIOARA și COSTEL la împlinirea unui an de la trecerea în neființă a celui care a fost

MATEAȘ TEODOR.

Nu te vom uita niciodată! Unchiul Nicu, mătușa Florica și verișorul Călin. (2871)

Se împlinesc cinci ani de dor și jale de la dispariția celui care a fost colonel în rezervă

PAULENCU PINTILIE,

soț și tată de neegalat. Dumnezeu să-l odihnească! Familia. (2472)

Pios omagiu, tristă amintire, acum la împlinirea a 6 săptămâni de la trecerea în neființă a celui care ne-a fost soț, tată socru, bunic

BARNA DIMITRIE,

din SOCODOR. Dumnezeu să-l odihnească în pace! Familia îndoliată (2921)

S-au scurs 6 ani de la trista despărțire de dragu nostru tată, socru, bunic străbunic

STANCU VASILE.

Amintirea ta va rămâne veșnic în inimile noastre cu tristețe și durere. Dumnezeu să te odihnească în pace! Fiica Olimpia cu soțul Nelu, nepotul Radu cu soția Ana și strănepoata Andreea, nepoata Daciana cu soțul Cătălin. (2931)

Un gând drag, mamei mele

ȘTARK MARIA,

la scurgerea unui an de când a trecut în veșnicie. Fiica Antoneta. (2932)

Timpul nu va șterge amintirea ta dragă, o clipă de aducere aminte la 2 ani de la plecarea dintre noi a celui ce a fost

MARCU N.P. MIRCEA.

Parastasul de pomenire duminică 6 februarie, ora 12, la Biserica din Cimitirul Pomenirea. Soția. (2932)

S-au scurs șase săptămâni de când a plecat la cele veșnice, la vârsta de numai 54 ani, scumpa noastră soție, mamă, bunică, soră, cumnată, mătușă

PANTEA ELISABETA,

pe care o plângem cu toții, ne-ncetat. Parastasul de pomenire va avea loc, duminică, 6 februarie 2000, la Biserica Ortodoxă Română din cartierul Grădiște. Bunul Dumnezeu să-i dăruiască odihnă veșnică. În veci să fie pomenirea ei. Familia îndoliată. (2900)

Cu aceeași durere ca și în clipa despărțirii anunțăm trecerea a 6 săptămâni de la decesul dragului nostru soț, tată, bunic

NĂDĂBAN VASILE.

Comemorarea va avea loc sâmbătă, 5 februarie 2000, ora 10,30 la Catedrala Ortodoxă. Dumnezeu să-l odihnească în pace! Familia îndoliată. (29169

În 7 februarie se împlinesc 7 ani de la despărțirea de cel mai iubit soț, tată, socru și bunic, cel care a fost

CUȚITOIU NICOLAE.

Nu te vom uita niciodată: soția Ecaterina, fiica Ica, fiul Țuțu, ginerele Mircea Henegaru, nora Doina, nepoții Mihai și Anca. Parastasul va avea loc, sâmbătă 5 februarie, ora 14, la Catedrala Ortodoxă Piața Filimon Sîrbu. (2906)

UȘI ȘI FERESTRE
DIN PVC ARMAT CU GEAM TERMOPAN
PROFILE TROCAL GERMANIA
☞ LUCRU NEMȚESC

SATLINE

SALON DE EXPOZIȚIE:
ARAD, PIAȚA MIHAI VITEAZUL
BL. M 7, PARTER
TEL./FAX. 057/25 14 61; 094 50 72 11

REPARTIZAREA COSTURILOR ÎNCĂLZIRII LA LOCATARI

Vi se pare nedrept să plătiți pentru ceea ce consumă vecinul dumneavoastră ?

Bineînțeles. Ceea ce el consumă trebuie sa plătească singur. Dacă de exemplu, el telefonează ore în șir, el trebuie să plătească pentru cât vorbește. Imaginați-vă că toate costurile telefonice pentru tot blocul ar fi pausal împărțite de administrator. Ar fi incorect ca Dvs. Să platiți mai mult din cauza celor ce vorbesc mai mult ca dumneavoastră.
La fel se întâmplă și cu energia termică: dacă vecinul dumneavoastră consumă mai mult, el trebuie să plătească mai mult, nu și Dvs..
Doar atunci când Dvs. înșivă veți decide asupra necesarului de căldură, va fi posibilă realizarea unui consum rațional și a unei economii de energie.

Noi vă oferim **METODA DE ÎMPĂRȚIRE A COSTURILOR ÎNCĂLZIRII ÎNTRE LOCATARI** în funcție de consumul fiecăruia.

I. Soluția oferită de
Contor ZENNER România S.A.

Soluția pe care v-o oferim este **simplă și destul de ieftină,** fiind însă **foarte eficientă.**
Consumul de caldură trebuie stabilit și achitat separat pentru fiecare apartament, exact ca pentru telefon.
Acesta poate fi calculat prin metoda utilizării **REPARTITOARELOR DE COSTURI.**

Sunt două condiții absolut necesare pentru aplicarea metodei:
1. să existe (sau să se monteze) **contor de energie termică la branșamentul imobilului;**
2. vaporizatoarele (costând cca. 70.000 lei) **trebuie montate pe fiecare calorifer din fiecare apartament dintr-un bloc sau scară de bloc. Deci, aplicarea metodei de repartizare trebuie să fie acceptată de toți locatarii de pe scara de bloc!**
Plata fiind direct proporțională cu consumul de "căldură", se recomandă montarea concomitentă pe fiecare calorifer și a unor elemente de reglaj cum sunt **robineții termostatați,** pentru a vă putea permite să consumați cât doriți, cât și când aveți nevoie.
Noi calculăm exact consumul individual de căldură al fiecărui apartament utilizând **programe informatice specializate.**
Aplicând această metodă, veți plăti doar energia termică pe care o consumați Dvs., și nu aceea consumată de vecinul Dvs., așa cum se întâmplă în sistemul pausal.

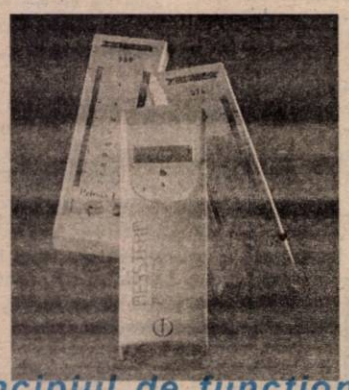

II. Principiul de funcționare al repartitorului de costuri

Lichidul din fiola transparentă, deschisă la capătul superior, se evaporă în funcție de temperatura agentului termic și de durata utilizării sale (perioada considerată de citire).
Cantitatea de lichid evaporată se determină citind scala gradată în așanumite **unități de consum.** Valoarea unei unități de consum se determină împărțind consumul total al imobilului (consum indicat de contorul de energie termică de branșament) la numărul total de unități de consum citite în toate apartamentele.

EXEMPLU DE CALCUL (simplificat)

Cazul unui imobil cu **3 apartamente,**
Consumul total indicat de contorul de energie termică = 248 kCal,

APARTAMENTUL 1 are 2 calorifere, deci 2 repartitoare
1.1. gradații evaporate pe primul = 11 (ex. Bucătărie)
1.2. gradații evaporate pe al doilea = 19 (ex. Camera)
Deci total gradații pe apartamentul 1 = 30.
APARTAMENTUL 2 are 3 calorifere, deci 3 repartitoare
2.1. gradații evaporate pe primul = 17 (ex. Bucătărie)
2.2. gradații evaporate pe al doilea = 23 (ex. Camera1)
2.3. gradații evaporate pe al treilea = 40 (ex. Camera copiilor)
Deci total gradații pe apartamentul 2 = 80.

APARTAMENTUL 3 are 2 calorifere, din care **1 este închis,**
3.1. gradații evaporate pe primul = 0 (caloriferul închis permanent)
3.2. gradații evaporate pe al doilea = 14 (ex. Camera)
Deci total gradații pe apartamentul 3 = 14.

- Se calculează **TOTAL GRADAȚII pe imobil** = 30+80+14 = **124 gradații,**
- Se calculează cantitatea de energie termică corespunzătoare unei gradații:
  248 kCal / 124 = 2 kCal / gradație,

După ce s-a făcut aceasta se trece la resocotirea consumurilor individuale, astfel:
APARTAMENTUL 1 a consumat din totalul de 248 kCal numai 30 gradații x 2 kCal/gradație = 60 kCal.
APARTAMENTUL 2 a consumat din totalul de 248 kCal 80 gradații x 2 kCal/gradație = 160 kCal (64,5% din total!!).
APARTAMENTUL 3 a consumat din totalul de 248 kCal cei mai puțin, **numai 14 gradații x 2 kCal/gradație = 28 kCal.**

III. Citirea anuală a repartitoarelor

În fiecare an, de regulă după încetarea furnizării de agent termic, se face citirea repartitoarelor din fiecare apartament. Personalul care face citirea va nota indicațiile fiolelor în formulare speciale și va înlocui fiola veche cu una nouă, de culoare diferită.

IV. Decontarea consumurilor

Gradațiile citite și restul datelor, dacă nu au fost deja introduse (tipul și dimensiunile caloriferelor etc.), se vor prelua în baza de date a calculatorului firmei noastre. Cu ajutorul unui program software specializat, aceste date vor fi prelucrate, rezultând cuantumul cheltuielilor pentru încălzire corespunzător fiecărui apartament. Calculațiile individuale vor fi transmise către administrația clădirii, care le va repartiza între apartamente.

De ce să alegeți serviciile oferite de Contor ZENNER România S.A.?

Pentru că noi venim cu SOLUȚIA COMPLETĂ: va montăm și vă citim repartitoarele de costuri, de asemenea efectuăm în mod profesionist calculele aferente, pentru determinarea consumurilor individuale.

INFORMAȚII SUPLIMENTARE LA TEL. 25.11.64.

De-a lungul anilor, ne-am preocupat de cunoașterea unei mari varietăți de sectoare, precum și de modul lor de funcționare. De aceea, ABN AMRO Bank Romania, ABN AMRO Securities Romania și ABN AMRO Corporate Finance Romania sunt experți recunoscuți în diverse domenii, precum telecomunicații, energie electrică, aeronave, instituții financiare și bunuri de larg consum. România poate folosi această experiență pentru a-și crea un avantaj puternic din oportunități complexe de afaceri.
Pentru informații suplimentare, puteți contacta ABN AMRO în: București - (40 1) 20 20 400, Brașov - (40 68) 472 240, Constanța (40 41) 541 020, Cluj - (40 64) 413 300, Ploiești - (40 44) 111 233, Timișoara - (40 56) 290 777.

ABN·AMRO · The Network Bank ·
Acum și în Arad!
Tel: (40 57) 213 222
Fax: (40 57) 213 122

LUXTEN
lighting
anunță
redeschiderea
magazinului
situat pe str. Horea nr. 11,
într-o nouă prezentare
comercializând
toată gama de surse
iluminat casnic și industrial

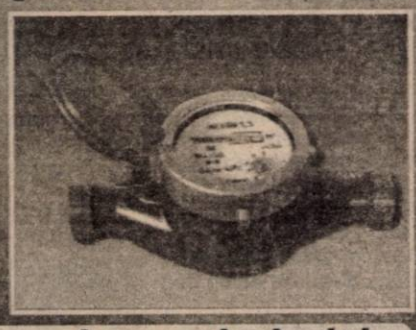

contoare de apă, gaz și curent electric
produse de A.E.M. Timișoara
057/255.274

BANCA ROMÂNĂ PENTRU DEZVOLTARE
GROUPE SOCIÉTÉ GÉNÉRALE
Sucursala Județeană ARAD
Bd. Revoluției nr. 5-7
Telefon 253280

ADEVĂRUL

COTIDIAN INDEPENDENT ARAD

Anul XII, nr. 2915

Sâmbătă, 5 februarie 2000 ● 16 pagini ● 2500 lei ● e-mail: adevarul@arad.ro

BRAT Publicație auditată în semestrul I 1998. Tiraj mediu zilnic vândut: 35.948

WEST BANK
ARAD, B-dul Revoluției nr. 88
TELEFON: 284.888
FAX: 285.202
Oferă clienților posibilitatea consultării automate a soldului contului curent în lei și valută (inclusiv extrase de cont informative) apelând telefonul 285.400

O AFACERE URÂT MIROSITOARE

Oameni subțiri, precum îi știe toată lumea, francezii dintr-o localitate înfrățită cu comuna Bocsig, au fost nevoiți să-și țină nasul în batistă în timpul unei vizite la școala din localitate. Miasmele de la grupul sanitar prost întreținut erau insuportabile pentru delicatele organe de simț ale fraților noștri oripilați de mizeria cruntă în care îi găseau pe români. Și nu doar oroarea și revolta i-a încercat văzându-le pe gazde că se mișcă cu oarecare dezinvoltură în acel mediu viciat de miasme pestilențiale, ci intuind pericolul reprezentat de latrina focar de infecție pentru sănătatea elevilor, pe francezi i-a cuprins un acut sentiment de compasiune, oferind comunei suma de peste o sută de mii de franci francezi (circa trei sute milioane lei). Singura condiție pusă de sponsorii noștri: să se construiască un grup sanitar modern, civilizat, la nivelul cerințelor impuse de normele de igienă în colectivitățile școlare. Francezii s-au convins prin propria experiență în țara noastră, că românii sunt băieți buni, ospitalieri - adevărat, dar cam strâmtorați la pungă, așa că nu s-au rezumat să le dea doar indicații prețioase, ci au pus, pur și simplu, banii la bătaie.

Zis și făcut. Banii au intrat în contul Primăriei, lucrarea a fost acordată unei firme arădene care a făcut oferta de preț cea mai dezavantajoasă pentru școală (!), solicitând prețul cel mai mare dintre toți participanții la licitație. O lucrare scumpă, dar nu cine știe ce construcție simandicoasă. O clădire în curte cu patru compartimente individuale, rețea de apă curentă, electricitate; atât trebuia să edifice preferatul constructor Izostar Arad. Termen de predare a lucrării - august 1999. Până aici - toate bune și frumoase: bani - gârlă, constructor ales pe sprânceană era, deci, la treabă! Și s-au apucat meșterii, nene, să acționeze în mod tipic românesc: doi cu sapa, trei cu mapa, unul cu lopata și zece privitori sprijiniți în hârlețe. A trecut vara și lucrarea nu s-a terminat, s-a dus azi-mâine și iarna și construcția se află abia în faza de zidire. Pereții sunt încă în roșu, acoperișul nu este făcut. Doar banii s-au cam dus; nu toți, dar suficient de mulți: cam două sute de milioane de lei... Pentru o „budă" comunală cu patru separeuri! Din care s-a realizat doar fundația și zidăria!

ȘTEFAN TABUIA

(Continuare în pagina 4)

Demisii spectaculoase din PNȚCD Arad

● Urmându-l pe deputatul Mihai Calimente, ambii vicepreședinți ai Consiliului Județean Arad au demisionat din PNȚCD și se vor înscrie în PPR

În cursul zilei de ieri s-au înregistrat șase demisii din PNȚCD Arad: Romulus Tașcă și Achim Alexa, vicepreședinții Consiliului Județean, Gh. Laszlo, președintele organizației municipale a țărăniștilor, Ioan Mureșan, consilier municipal, Lucian Gomoiu, membru în consiliul municipal PNȚCD și Gheorghe Huțiu, membru în Consiliul Județean.

DORU SINACI

GRIPA NU IARTĂ!

Foto: AL. MARIANUȚ

Pag. 3

■ Pe zi ce trece, crește numărul îmbolnăvirilor
■ Farmaciile sunt luate cu asalt

Emanoil Voicu - candidatul PD la Primăria Aradului

Ieri, într-un cadru festiv, în sala Studio a Teatrului de Stat din Arad a fost prezentat candidatul PD la Primăria Aradului. Acesta este dl. Emanoil Voicu, inginer, fost director adjunct la IMAR. Actualmente este patron al firmei „HFT" SRL și asociat la alte două firme.

Este căsătorit, are doi copii, un băiat și o fată și vârsta de 48 de ani. S-a înscris în PD în 1997 și este președintele organizației municipale PD Arad.

Contor ZENNER®
Contorizare=ECONOMIE
2000 LEI / zi
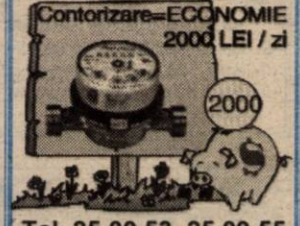
Tel. 25.00.53, 25.09.55

După Vagoane AMERICANII SUNT INTERESAȚI ȘI DE „ARIS"

Pag. 7

A început ieri, la Arad
SUITA RECITALURILOR DE POEZIE EMINESCU

*Ieri Aradul i-a avut ca oaspeți pe renumiții actori **Valeria Seciu**, **Ovidiu Iuliu Moldovan** și pe Ministrul Culturii, **Ion Caramitru**, alături de clarinetistul **Aurelian Octav Popa**.*

Foto: ONORIU FELEA

Pag. 4

Pe strada, în cartierul și în localitatea ta se întâmplă multe lucruri interesante. Vrei să le cunoști, vrei să afli tot ce se petrece în jurul tău. Vrei să știi ce fac, dar mai ales ce nu fac autoritățile locale, cum te reprezintă cei pe care i-ai ales, cum sunt cheltuiți banii tăi. Vrei să fii zilnic bine și corect informat? Dorești un ziar în care să găsești răspuns la întrebările care te frământă?

ABONEAZĂ-TE LA ADEVĂRUL

■ Pentru luna martie, prețul abonamentului este de numai 32.300 lei ■ Se pot face abonamente și pe trei luni, șase luni și un an ■ Abonații pot câștiga lunar 10 premii de fidelitate în valoare de o jumătate de milion de lei fiecare.

■ La sfârșitul anului, abonaților le vor fi oferite premii speciale în valoare de zeci de milioane de lei.

PENTRU ABONAȚI, ZIARUL COSTĂ DOAR 1300 LEI

Datorii de aproape 300 de miliarde față de bugetul asigurărilor sociale

Pag. 3

MAGAZIN - Pag. 10 -

● FERESTRE ȘI UȘI DIN ALUMINIU ȘI P.V.C.
STR. ROȘIORI 26 TEL/FAX: 289053
ALGLASS
● GEAM TERMOPAN ● FIRME ȘI RECLAME
● MOBILIER LA COMANDĂ
PIAȚA SPITALULUI BL. 1 D, TEL/FAX: 253868

CALENDAR

■ Astăzi, Soarele răsare la ora 7 și 32 de minute și apune la ora 17 și 28 de minute.

■ Au trecut 36 de zile din acest an. Au mai rămas 330 de zile până în 2001.

■ **Praznicul zilei**: **Biserica Ortodoxă**: Sf. Mucenițe Agata și Teodula; **Biserica romano-catolică**: Paul Miki și înv. săi, Dorotea; **Biserica greco-catolică**: Sf. Partenie, ep.; Cuv. Luca.

A venit BARZA!

La Arad: **Ciurar** Avram, **Ciurar** Rafael, **Teglaș** Isac, **Burcușel** Alexandru, **Burcușel** Alfred, **Postolechi-Trimic** Adrian, **Sbiac** Adriana Maria.

METEO

Vremea va fi schimbătoare. Cerul va fi mai noros în cursul zilei, când local vor cădea precipitații mixte slabe, favorizând izolat producerea poleiului. Vântul va sufla în general moderat, cu intensificări locale din sector vestic. Temperaturi maxime: 3 la 6°C; Temperaturi minime: -2 la +1°C.

Meteorolog de serviciu,
PETRU DĂNUȚ

AU PLECAT DINTRE NOI

Hălmăjan Todor (1924), Nyiczas Elisabeta (1921), Roncea Petria (1921), Teodorescu Elisabeta - Iuliana (1921), Ioanovici Paraschiva (1921), Boaru Pavel (1926), Molnar Ștefan (1927).

PREȚUL AURULUI

BANCA NAȚIONALĂ. Pentru gramul de aur de 24K: prețul cu ridicata - 169.837 lei/g, iar prețul de achiziție - 152.853 lei/g. Prețuri valabile ieri.

PIAȚA NEAGRĂ - Aur 14 K cumpărare: 90.000 lei/g, vânzare: 100.000 lei/g. **Aur 18 K** cumpărare: 100.000 lei/g, vânzare 130.000 lei/g.

ACTUALITATEA CULTURALĂ

TEATRUL DE STAT

Teatrul de Stat Arad prezintă sâmbătă, 5 februarie, ora 18, **„Tinerețe fără bătrânețe și viață fără de moarte"** de Eduard Covali. Regia artistică Ștefan Iordănescu, scenografia Doru Păcurar.

Duminică, 6 februarie, de la ora 18, va avea loc spectacolul cu piesa **„Capcana"** de Robert Thomas, în regia artistică a lui Ion Văran. Scenografia este semnată de Ștefan Oroian.

TEATRUL DE MARIONETE Arad

prezintă duminică, 6 februarie, ora 11, spectacolul cu piesa Hansel și Gretel. Regia: Francisca Simionescu, scenografia Zoe Eisele Szücs.

CINEMATOGRAFE

Dacia: Anna și regele (SUA) 9,30; 13; 16; 19

Mureșul: Școala sub teroare (SUA) 10; 12; 14; 16; 18

Arta: Teroare nevăzută (SUA) 15; 17; 19. **Sala mică:** Omuleții de sub casă (SUA) 15,30; 18

Progresul: Gorila Joe (SUA) 17

UTILITARE

PIEȚE, TÂRGURI

Astăzi este zi de piață la Chișineu Criș, Lipova, Pâncota, Felnac, Grăniceri, Hălmagiu, Moneasa, Pecica, Vărșand, Socodor, Șeitin, Vladimirescu, Zimandu Nou, Covăsânț. Târguri **săptămânale** se desfășoară astăzi la Lipova, Pâncota, Hălmagiu, Moneasa.

FARMACIA DE SERVICIU

De sâmbătă până luni este de serviciu, cu program non-stop, Farmacia nr. 72, B-dul Revoluției nr. 80, telefon 254.335.

Farmacia **„Sinapis"**, Bd. Revoluției nr. 88, lângă Noul Stil, telefon 282369 și **„Noua Farmacie"**, strada Andrei Șaguna nr. 15, telefon **948**, sunt de serviciu cu program non-stop.

• CONSULTAȚII ȘI TRATAMENTE CU PROGRAM NON-STOP

Cabinetul „Apollonia", situat la parterul blocului din spatele Casei Albe (zona Gării), str. Miron Costin nr. 13, sc. A, ap. 1, tel. 251225, efectuează tratamente injectabile (intramuscular și intravenos), aerosoli, E.K.G., ecografie și analize laborator.

CABINET STOMATOLOGIC

Cabinet stomatologic privat, Bd. Revoluției nr. 62 (vizavi de Biserica Roșie), telefon 256665, este deschis sâmbătă de la ora 9,00-19,00 iar duminică este închis.

URGENȚE STOMATOLOGICE

Serviciul de urgență stomatologică, situat pe strada Andreescu - vizavi de ieșirea de la Cinematograful Dacia - este zilnic deschis non-stop. Telefon: 253794.

ÎNREGISTRĂRI ÎN CAZ DE DECES

În caz de deces, la Biroul de stare civilă de la Primăria Arad se pot face înregistrări, inclusiv sâmbăta și duminica, între orele 9,00-11,00.

„ADEVĂRUL" VĂ ASCULTĂ

La telefonul dimineții, 280944, între orele 9,00 - 12,00

■ **Domnul Traian Moț**, domiciliat pe strada Săvârșin, bl. nr. 172, ap. 2 ne spune „recent în pivnița blocului s-a spart o conductă. După care, eu fiind la parter am fost inundat. Când m-am dus la administrator să-i spun ce s-a întâmplat a zis că pe el nu-l interesează..."

Dacă administratorul a procedat cum spuneți dvs. este regretabil. În astfel de cazuri este obligatorie cooperarea administratorului cu locatarii pentru rezolvarea unor asemenea probleme.

În cazul în care considerați că acesta nu-și îndeplinește obligațiile legale, aveți posibilitatea înlocuirii lui.

■ **Domnul Vasile Blaga**, administrator la blocul R, nr.2, Aleea Romanței, se confruntă cu un „caz" mai deosebit. Deși a solicitat Artermului debranșarea unui rău platnic din blocul amintit, societatea de termoficare refuză să facă acest lucru. „Culmea e că și locatarul în cauză - adică rău-platnicul - e de acord cu debranșarea. Însă Arterm întârzie, întârzie...." ne spune dl. Blaga.

Redactor de serviciu,
C.T.

Iarna mai creează probleme

DRUMURI GREU PRACTICABILE

Comisia Județeană de Apărare Împotriva Dezastrelor ne-a furnizat informații privind efectele fenomenelor hidrometeorologice periculoase produse în județul Arad, în ultimele zile.

Drumuri greu practicabile: **județene**: 707 - între km 0-18, în zona Obârșia; 708 - km 6-10, Dumbrăvița - Groșii Noi; 793 - km 51-54, Prunișor -Sebiș; **comunale**: 74 - km 0-12, Troaș; 72 - km 0-20, Lupești - Păruești; 83 - km 0-25, Ususău - Lalașint - Bata; 86 - km 13-25, Bruznic; 42 - km 0-2, Vidra; 38 - km 0-11, Gurahonț - Brusture; 41 - km 0-6, Avram Iancu - Poiana; 40 - km 0-2, Zimbru - Dulcele; 45 - km 0-7, Hălmagiu - Sârbi; 37 - km 0-1; 36 - km 0-2; 46 - km 0-7, Hălmagiu - Luncșoara; 21 - km 0-2, Buhani - Neagra; 22 - km 0-3, Dezna - Slatina de Criș; 20 - km 0-2, Mineod.

Au fost depășite cotele de atenție pe Crișul Negru la punct Zerind 2, cu 300 cm; Valea Teuz la punct Sintea Mare, cu 20 cm.

În comuna Hălmagiu, sat Brusturi, a avut loc o avalanșă. În prezent se lucrează pentru deblocarea drumului din sat spre mină.

Pe raza localităților Julița și Bârzava s-au format zăpoare, ca urmare a acumulării sloiurilor de gheață. Comisia S. Th. P. deplasată la fața locului, a constatat situația. Se vor lua măsuri pentru eliberarea zonei de sloiuri prin detonare cu explozibil.

MADIANA MICAN

HOROSCOP

Sâmbătă, 5 februarie 2000

BERBECUL (21.03-20.04). Nu vă lăsați impresionat de ceea ce vă povestesc alții. Mai ales când e vorba de o relație nouă, oamenii vorbesc multe lucruri.

TAURUL (21.04-20.05). Dacă aveți puțin timp liber, vizitați o veche cunoștință pe care nu ați văzut-o de mult timp.

GEMENII (21.05-20.06). Dacă tot e weekend, petreceți mai mult timp cu familia și relaxați-vă. După agitația ultimelor zile, meritați din plin o perioadă de odihnă.

RACUL (21.06-22.07). În viața sentimentală, o persoană rău intenționată vă pune piedici. Ascultați de glasul inimii și nu cedați presiunilor.

LEUL (23.07-22.08). Planul pe care l-ați gândit este perfect din punct de vedere teoretic, dar din punct de vedere practic, nu. Se pare că ați omis ceva. Mai reflectați asupra detaliilor și nu vă lăsați copleșit de îndoieli.

FECIOARA (23.08-22.09). Nu este cazul să vă agitați așa de mult din cauza unei întâmplări lipsite de importanță. Pe vremuri ați reacționat mai calm în situații similare.

MOCHETA
Arad, Piața Gării
Telefon 235221
Vinde și montează mochetă la prețuri cu o reducere de 10-20%

BALANȚA (23.09-22.10). Veți afla azi multe lucruri noi. Dacă vreți să vă realizați toate dorințele este recomandabil să priviți lucrurile cu mai mult optimism.

SCORPIONUL (23.10-21.11). Nu dați prea multă importanță părerilor unor prieteni în legătură cu noua dvs. cunoștință. Dvs. știți cel mai bine cu cine aveți de a face.

SĂGETĂTORUL (22.11-21.12). Vă simțiți copleșit de amintiri, astfel că nu vă prea gândiți la viitor. Dar oricât de multă plăcere v-ar face să retrăiți unele momente, este important să vă preocupe și ceea ce se va întâmpla mai târziu.

CAPRICORNUL (22.12-19.01). Nu vi se pun piedici în cale dar nici nu vi se deschid uși. O problemă care vă stă pe suflet se poate rezolva cu mult mai ușor decât credeți.

VĂRSĂTORUL (20.01-19.02). În cazul în care vi s-a încredințat un secret, cel mai cinstit este să-l păstrați pentru dvs.

PEȘTII (20.02-20.03). O vizită la prietenii apropiați vă va înveseli. Nu uitați de sănătate! Puțină odihnă și relaxare v-ar prinde bine.

„FRAUDULOȘI" – ÎN TRAMVAIE

În perioada 28.01-3.02 a.c., Corpul de controlori, însoțit de gardieni publici, au efectuat acțiuni de control pe un număr de 573 de tramvaie. Au fost întreprinse acțiuni cu efective mărite în zonele: luni - Aradul Nou; marți - Aradul Nou; miercuri - Ghioroc; joi - Vlaicu, Centru, Micălaca; vineri - linia 2.

Au fost înregistrate 209 bilete de suprataxă, 33 procese de contravenție, 167 de persoane care urmează să-și achite amenzile, 117 călători neidentificați.

Miercuri, 2.02.a.c., în jurul orei 10,00, pe ruta Arad - Ghioroc, **Adrian Benca**, din Covăsânț nr. 547, a fost surprins, de către Corpul de controlori, călătorind fără legitimație de călătorie. Acesta a provocat scandal, aducând injurii la adresa controlorilor și a gardienilor publici.

În timpul acțiunilor de control pe tramvaie au fost găsite multe compostoare defectate de către călători; prin introducerea unor monede în locul biletelor de călătorie.

MADIANA MICAN

Alo, ambulanța!

Ieri dimineață, în jurul orei 8,20, Serviciul de ambulanță a fost solicitat la Hanul de la răscruce, unde a avut loc un accident de circulație. Victimele: S. L. și B. C., ambii de 19 ani, au fost transportați de urgență la secția chirurgie din cadrul Spitalului Județean, cu politraumatisme.

M. M.

ADEVĂRUL
COTIDIAN INDEPENDENT ARAD

Editor: S.c. ADEVĂRUL s.r.l. Arad

● COD FISCAL R 1681938 ● COD SICOMEX 19.604 ● CERTIFICAT J 02/1886 din 31 X 1991 ● COD SIRUES 020956601 ● ISSN 1220 - 7489

Redacția și administrația: 2900 Arad, Bd. Revoluției nr. 81. **Telefoane:** SECRETARIAT - **281802**, fax **280655, 280625**; ADMINISTRAȚIE - CONTABILITATE- **281797**; MICA PUBLICITATE - **210775**. MAREA PUBLICITATE - **280904**; CLUBUL PRESEI - **280989**.

Consiliul de administrație: DOREL ZĂVOIANU (președinte) **telefon 281802, 280625**; ȘTEFAN TABUIA (vicepreședinte) **telefon 210776**; MIRCEA CONTRAȘ (redactor-șef) **telefon 281802, 280854**; NICU COJOCARU (director comercial) **telefon 280904**; DOREL BARBU (contabil-șef) **telefon 281797.**

Colegiul de redacție: MIRCEA CONTRAȘ (redactor-șef); AUREL DARIE (secretar general de redacție) **telefon 281802, 280854**; MIRCEA DORGOȘAN (șef secție actualități); telefon **281855; 280003**; IOAN IERCAN (șef secție politică), telefon **280943**; DORU SAVA (șef secție social-economic), telefon **281738**; VASILE FILIP (șef secție cultură-învățământ), telefon **281855; 280003**; ALEXANDRU CHEBELEU (șef secție sport), telefon **281701**; SORIN GHILEA (șef secție tineret) **telefon 281855, 280003**; MARCEL CANCIU (șef secție foto), telefon **280943**; NICU COJOCARU (șef secție publicitate) telefon/fax: **280904.**

Tiparul executat la Imprimeria S.C. MEDIAGRAF S.A. ARAD, str. Feleacului F.N., telefon 250902, fax 250920.

Cotidianul „Adevărul" poate fi citit și pe **Internet** la adresa **http://adevarul.arad.ro**

ECHIPA DE SERVICIU
AUREL DARIE
-secretar de redacție.
Bianca Felea, Adela Homorâceanu, Ioan Leac, Ramona Vidulescu
– tehnoredactare computerizată.
Ioana Frățilă, Doina Jurcă, Aurica Telcian
– corectură.

ALIANȚA ANTI SUICID
O MÂNĂ DE AJUTOR
LINIA VIEȚII
057/214214
între orele 20,00-08,00
Vă ascultă, vă înțelege și vă ajută

POLIȚIA, PE ȘOSELE

În puncte fixe și trasee polițiștii au testat și verificat 2.980 autovehicule în trafic și ca urmare s-au reținut 8 certificate de înmatriculare pentru defecțiuni tehnice, au fost aplicate 192 amenzi pentru încălcarea Legii circulației, în valoare de 16.650.000 lei și s-au ridicat în vederea suspendării 6 permise de conducere, din care unul pentru conducere sub influența băuturilor alcoolice, respectiv cel al lui URS IOAN, din Arad, cu autoturismul AR-11-URS.

CURSUL VALUTAR*

- VALORI ÎNREGISTRATE IERI, 4 FEBRUARIE 2000

Denumirea valutei	BNR	BCR		BRD		Banca Transilvania		Banca Agricolă		BIR		Bursa neagră	
		C	V	C	V	C	V	C	V	C	V	C	V
Dolar	18579	18450	18600	18350	18590	18350	18570	18380	18540	18450	18565	18250	18400
Marca germană	9377	9099	9358	9111	9323	9100	9270	9100	9250	9170	9345	9100	9200

Premiile de fidelitate ale ziarului „Adevărul"

Talon de participare pe luna FEBRUARIE

Numele_____Prenumele_____

Adresa:_____

_____

Telefon_____Seria şi nr. chitanţei abonament:_____

Abonaţii pe luna februarie ai ziarului „Adevărul" sunt rugaţi să completeze cu litere de tipar talonul de mai sus, să-l introducă într-un plic şi să-l expedieze, până la data de 15 februarie a.c., pe adresa: Redacţia „Adevărul", B-dul Revoluţiei nr. 81, cod. 2900, Arad. Cele expediate după această dată nu vor participa la tragerea la sorţi. Pe plic, abonaţii sunt rugaţi să facă menţiunea „Pentru premiile de fidelitate". Taloanele primite vor participa joi, 17 februarie a.c., la tragerea la sorţi în cadrul căreia **vor fi oferite abonaţilor 10 premii de fidelitate în valoare de 500 mii lei fiecare.** Lista abonaţilor câştigători va fi publicată în ziarul nostru de vineri, 18 februarie a.c., iar premiile vor fi ridicate luni, 21 februarie a.c., de la sediul redacţiei, pe baza buletinului de identitate şi a chitanţei-abonament.

Atenţie: în plic va fi introdus doar talonul de mai sus, chitanţele-abonament rămânând la abonaţi.

DATORII DE 228,5 MILIARDE FAŢĂ DE BUGETUL ASIGURĂRILOR SOCIALE

● Iar asta, doar în judeţul Arad..

Aşa după cum ne informa ieri dl. **Victor Neamţiu**, şeful Corpului de Control al DGMPS Arad, la ora actuală datoriile agenţilor economici faţă de bugetul asigurărilor sociale se ridică la peste 200 de miliarde lei. Mai exact 228,5 miliarde.

Există unităţi care au datorii din 1996 cum ar fi ARIS-ul şi Comfruct Lipova (2,6 miliarde împreună), datorii care au crescut an de an, mai ales că s-au aplicat pentru acestea şi penalităţi. Astfel, datoria totală pe care o are ARIS-ul se ridică în acest moment la 45 miliarde lei, Comfructul Lipova ajungând la 11 miliarde lei.

Chiar dacă datoriile sunt mai recente, (după '96!) există firme care, atunci când vorbesc despre datoriile faţă de bugetul asigurărilor sociale, trec în dreptul lor, după cum urmează - ALFAR - 13 miliarde, ARAVIASCOMB - 3 miliarde, etc.

„În cazul lor şi nu numai am trecut la executare silită, ne-a declarat dl. Victor Neamţiu. În plus, pentru unii manageri care n-au achitat stopajul la sursă privind pensia, am întocmit dosar pe care l-am înaintat Parchetului. În această situaţie sunt cei de la ARIS, Comfruct Lipova, Socom Lipova şi alţii." Vom reveni.

N. OPREAN

Eminescu - „Opere" într-o ediţie de lux

Data de 15 ianuarie 2000 este un moment semnificativ în cultura românească - se împlinesc 150 de ani de la naşterea poetului nostru, Mihai Eminescu. Cu acest prilej, Academia Română şi Editura Univers Enciclopedic au lansat setul de trei volume - **Eminescu „Opere"**, * într-o ediţie de lux îngrijită de D. Vatamaniuc şi prefaţată de reputatul critic literar Eugen Simion.

Cele trei volume acoperă toate genurile literare abordate de Eminescu, structurate astfel: vol. 1. **Poezie**, vol. 2. **Proză. Teatru. Literatură populară**, vol. 3. **Publicistică. Corespondenţă. Fragmentarium**. Ediţia de faţă este o apariţie singulară pe piaţa de carte din România, prin dubla sa calitate - reuneşte opera completă a lui Mihai Eminescu şi apare într-o formă grafică excepţională. Este o carte care, prin aspect şi prin conţinut, face cinste oricărei biblioteci care se respectă.

* Setul de trei volume este pus în vânzare la Librăria Humanitas (Str. L. Blaga 2-4), începând de luni, 7 februarie. Preţul unui set este de 650.000 lei.

C. L

Foto: V. MUSCA

De la un chiştoc...

Din cauza unei ţigări (aprinse) aruncate la voia întâmplării, magaziile de lemne de pe strada Bihorului din Arad au luat foc.

Au ars 10 tone de lemne, o teracotă de cărămidă, trei magazii şi acoperişul pe o suprafaţă de 55 m. p., pagubele fiind estimate la peste 20 de milioane de lei.

Noroc cu pompeirii militari care, intervenind la timp, au salvat magaziile din jur şi, evident, casele vecinilor.

N. O.

În judeţul Arad

A CRESCUT RATA ŞOMAJULUI

În conferinţa de presă de ieri, dl. **Ştefan Pascu**, directorul executiv al Agenţiei Judeţene de Ocupare şi Formare Profesională Arad a prezentat noutăţile legate de rata şomajului din judeţul Arad.

„Deoarece în calcule au intrat şomerii pe perioadă determinată din agricultură şi construcţii, rata şomajului înregistrată la 1 februarie a.c. a crescut la 9,5% faţă de 8,93% cât se înregistra la începutul lunii ianuarie 2000", ne-a declarat dl. **Ştefan Pascu.**

Astfel, în acest moment, în evidenţele AJOFP Arad sunt 19.804 şomeri. Dintre aceştia, 7198 primesc ajutor de şomaj, 1335 ajutor de integrare (absolvenţii), 6121 alocaţia de sprijin. În căutarea unui loc de muncă sunt 5150 de persoane care nu beneficiază de nici un fel de indemnizaţie.

N.O.

Incendiu

Joi seara, pompierii militari arădeni s-au deplasat pe strada Sever Bocu, la nr. 39, unde s-a anunţat că arde casa.

Au fost mistuite de flăcări porumbul din podul casei şi ceva deşeuri de hârtie aflate acolo. Pagubele nu ating un milion de lei în schimb, pompierii militari au salvat casa omului în valoare de peste 150 milioane lei.

Cauza incendiului o constituie un scurt-circuit electric, apreciază comandamentul Grupului de pompieri militari „V. Goldiş" din Arad.

N. O.

GRIPA NU IARTĂ!

◆ Pe zi ce trece, creşte numărul îmbolnăvirilor

În ultima perioadă, numărul afecţiunilor acute ale căilor respiratorii au crescut simţitor. Cu toate acestea, cadrele medicale arădene susţin că nu am ajuns în faza de epidemie de gripă. Dl. **Pavel Vrabie**, medic primar epidemiolog, ne-a precizat că: „ne apropiem de pragul de epidemie. În zilele precedente s-au înregistrat 2958 afecţiuni acute ale căilor respiratorii superioare cu 66 internări; 350 de cazuri de gripă cu 40 internări şi 1134 de pneumonii şi bronhopneumonii cu 59 internări.

Doctorul Vrabie ne-a informat că zonele cele mai afectate ale judeţului sunt localităţile cu o densitate mai mare a populaţiei. „Teritoriul cel mai afectat este Sântana, unde au fost înregistrate 415 de afecţiuni ale căilor respiratorii şi municipiul Arad."

Medicii recomandă: • vaccinarea anti-gripală; • evitarea aglomeraţiilor; • o alimentaţie bogată în vitamine şi proteine.

MADIANA MICAN

Fără documente...

Cu ocazia unei acţiuni efectuate în pieţele de pe raza municipiului Arad de poliţişti, împreună cu comisari ai Gărzii Financiare, pe linia protejării populaţiei împotriva faptelor de comerţ ilicit, au fost depistaţi **Mita Dumitru**, de 32 ani; **Mita Şoimiţa** 28 ani; **Ailincăi Dumitru** 42 ani; **Juga Maria**, de 18 ani şi **Lăcătuş Matilda**, de 43 ani, toţi din Arad, care oferau spre vânzare produse alimentare şi nealimentare fără documente de proveniență. Toţi au fost sancţionaţi cu câte 150.000 lei amendă contravenţională.

Facultatea de Teologie Ortodoxă Arad a fost premiată

În urma deplasării oficiale în judeţul Arad a delegaţiei de la Departamentul de Organizare şi Control al C.N.E. Bucureşti, Comisia pentru Cercetarea Abuzurilor, Apărarea Drepturilor Omului şi Protecţia Mediului, s-a acordat o diplomă de merit Facultăţii de Teologie Ortodoxe Arad din cadrul Universităţii Aurel Vlaicu şi implicit decanului facultăţii, prof. preot conf. univ. dr. Ioan Tulcan.

Această distincţie a fost rezultatul verificărilor şi evaluărilor făcute de-a lungul existenţei facultăţii cu menţiunea că aceasta face parte din grupul celor cinci facultăţi cotate la vârf pentru specializare în teologie pastorală, având un renume pe plan intern şi internaţional prin profesorii de elită care servesc această instituţie şi nu în ultimul rând prin meritele decanului preot Ioan Tulcan.

S. AMBRUŞ

Arestaţi pentru furt

Măsurile specifice întreprinse de poliţiştii arădeni au dus la identificarea lui **Puşcaş Iosif**, de 16 ani şi a lui **Duma Beniamin**, 17 ani, ambii din Arad. La începutul lui noiembrie 1999 cei doi au sustras dintr-un autoturism, bunuri în valoare de 2.800.000 lei.

Parchetul a emis împotriva celor doi mandate de arestare preventivă pe timp de 30 de zile.

Grav accidentată

Joi, în jurul orelor 18,00, pe raza municipiului Arad, în timp ce Beleiu Remus-Ionel, 39 ani, din Arad, conducea autoturismul AR-03-YWE, a suprins-o şi accidentat grav pe Balaban Dochia, 51 ani, din Arad, care se angajase în traversarea străzii printr-un loc nepermis şi fără să se asigure.

Neatenţie la volan

Joi dimineaţă, în jurul orelor 8,30, pe raza localităţii Săvârşin, **Dobre Corneliu-Cătălin** 29 ani, din Bucureşti, în timp ce conducea auto B-19-URV, în direcţia Arad-Deva, din cauza neatenţiei în conducere a derapat şi s-a izbit de un copac de pe marginea şoselei.

În urma impactului Dobre Anca-Georgeta, 25 ani, din Bucureşti, pasageră în microbuz, a fost uşor rănită.

AU CĂZUT ÎNCĂ DOUĂ REŢELE DE TRAFICANŢI DE CARNE VIE

Printr-un apreciabil volum de activităţi, ofiţerii de combatere a crimei organizate din cadrul Inspectoratului de Poliţie al judeţului Arad au reuşit identificarea şi anihilarea a două filiere de proxenetism internaţional.

În primul caz, este implicat **Harosa Ioan**, 31 ani, din Salonta, cunoscut cu antecedente penale, fără ocupaţie, divorţat cu un copil minor. În perioada anilor 1998-1999 acesta a racolat de pe raza municipiului Arad 6 tinere, toate fără ocupaţie. Ulterior, le-a transportat cu diferite mijloace de transport până în oraşul Budapesta - Ungaria, unde le-a predat unui cetăţean maghiar. Acesta din urmă, le-a procurat paşapoarte ungureşti şi le-a dus în Elveţia, în vederea practicării prostituţiei. Din această „manoperă", Harosa a obţinut sume variind între 3.500-4000 DM.

Brait Alexandru-Moise, de 44 ani, român cu cetăţenie canadiană, fără ocupaţie, cu reşedinţa în Timişoara, **Vlăduţu Cristian** de 36 ani, cunoscut cu antecedente penale şi **Ghergu Cătălin-Laurenţiu** de 26 ani, fac parte dintr-o altă reţea de proxenetism. S-a stabilit că în perioada octombrie 1999 - februarie 2000 cei trei au racolat de pe raza judeţului Iaşi un număr de 11 fete minore şi majore, fără ocupaţie, în vederea practicării prostituţiei. Le-au transportat în localitatea Szeged-Ungaria, unde le-au vândut cu sume cuprinse între 400-800 DM (în funcţie de cum arătau tinerele), unui proxenet de origine sârbă, cunoscut sub numele de Zoran. A fost ridicată în vederea confiscării suma de 700 DM şi 3,5 milioane lei găsită asupra proxeneţilor care provine din comiterea faptelor.

Împotriva celor patru, Parchetul de pe lângă Tribunalul Arad a emis mandate de arestare preventive pe timp de 30 de zile, pentru săvârşirea infracţiunii de proxenetism, faptă prevăzută şi pedepsită de art. 329 alin. 1 şi 2 C.P.

DANA LASC

Cinci autoturisme furate - un singur autor

Pe fondul înregistrării mai multor furturi de autoturisme pe raza judeţului Arad, poliţiştii arădeni au reuşit identificarea unui astfel de traficant. Este cazul lui **Cara Niculescu Cristian** de 26 ani, din Timişoara, în sarcina căruia s-a stabilit că în perioada martie-iunie 1996 a comis pe raza municipiului Arad un număr de 5 furturi, după cum urmează: autoturismul marca MERCEDES, cu nr. de înmatriculare AR-02-VXH, proprietatea lui **Mihuţa Eugen**, din Arad; autoturismul marca VW GOLF, cu nr. de înmatriculare IC-309047, proprietatea cetăţeanului italian **Margini Ştefane;** motocicleta marca JAWA, cu nr. de înmatriculare 46-AR-3861, proprietatea lui **Horoga Mihai;** motuscuterul MANET, cu nr. de înmatriculare 46-AR-4140, proprietatea lui **Opriş Ioan** şi o remorcă tip PADIŞ 300, cu nr. de înmatriculare AR-80-DUL, proprietatea lui **David Alexandru,** din Arad;

Toate autovehiculele menţionarte, cu excepţia remorcii au fost recuperate şi predate proprietarilor.

Pachetul de pe lângă Tribunalul Arad a dispus cercetarea lui **Cara Niculescu Cristian** în stare de arest preventiv.

DANA LASC

A început ieri, la Arad

SUITA RECITALURILOR DE POEZIE EMINESCU

Ieri Aradul i-a avut ca oaspeți pe renumiții actori **Valeria Seciu**, **Ovidiu Iuliu Moldovan** și pe Ministrul Culturii, **Ion Caramitru**, alături de clarinetistul **Aurelian Octav Popa**. De la întâlnirea cu presa, desfășurată în Salonul Roșu al Teatrului de Stat Arad, am reținut următoarele:

- Aradul este primul oraș important din țară care găzduiește Programul „Anul 2000 - Anul Eminescu", inițiat de Ministerul Culturii, printr-o Hotărâre de Guvern;
- acest program își propune să întrețină curiozitatea asupra creației eminesciene, înlăturând festivismele de prisos;
- Ministerul Culturii are în proiect să realizeze facsimile ale tuturor manuscriselor eminesciene;
- s-au achiziționat statui și busturi Eminescu, ce se vor ridica la Cernăuți, la Havana și la New York;
- actrița Valeria Seciu a subliniat necesitatea „de a ne menține într-un contact extrem de viu cu Eminescu, de a-i citi și reciti poeziile, înainte de a-l zidi în clișee";
- Ovidiu Iuliu Moldovan consideră că multiplele controverse iscate în ultima vreme în jurul lui Eminescu ne obligă să avem un punct de vedere asupra Poetului;
- s-au mai luat în discuție și alte subiecte, cum ar fi revistele de cultură, Casa Herschl, controlul asupra amplasării unor monumente, starea Coloanei Infinitului, însă timpul nu a permis dezvoltarea pe larg a acestora, necum rezolvarea lor.

Poetul în cărți...

Programul a început la ora 18,00 cu lansarea volumelor operei eminesciene, prezentate de Ion Caramitru. Publicul a avut deosebita plăcere de a privi și atinge setul de trei volume editate de Academia Română și Editura Univers Enciclopedic, cu sprijinul Ministerului Culturii - Eminescu „Opere ", într-o ediție de lux. Au mai fost prezentate volume editate de Muzeul Literaturii Române, Editura Fundației Culturale Române, Editura Timpul și Editura Albatros. Toate cărțile prezentate vor fi donate Bibliotecii Județene Arad.

... și în rostirea unor mari artiști

Această seară Eminescu s-a încheiat cu spectacolul „Trecut-au anii...", în fața unui public care a umplut până la refuz sala mare a Teatrului de Stat Arad. Un spectacol în care Eminescu a fost cinstit prin admirabila interpretare a artiștilor **Valeria Seciu**, **Ion Caramitru** și **Ovidiu Iuliu Moldovan**, acompaniați la clarinet de **Aurelian Octav Popa**. Spectacolul, organizat de Ministerul Culturii și Agenția Unistar, a adus o mare bucurie în sufletele arădenilor iubitori de poezie, de teatru și de Eminescu.

„DACIA" SE IEFTINEȘTE

Prețurile automobilelor Dacia se vor reduce, începînd cu data de 7 februarie, cu aproximativ două milioane de lei, în funcție de model, ceea ce înseamnă că un model Dacia berlină va costa 64 de milioane de lei în prezent, a declarat agenției MEDIAFAX Constantin Stroe, directorul general al societății Automobile Dacia SA. Stroe a afirmat că reducerea prețurilor pentru automobile este consecința primelor măsuri de diminuare a costurilor de producție în interiorul uzinei de la Colibași. "Am pus în aplicare un program drastic de reducere a costurilor, de aici rezultînd sursa financiară care a permis luarea unei astfel de măsuri", a menționat directorul general de la Dacia.

Scăderea puterii de cumpărare a populației reprezintă un alt motiv pentru care conducerea societății a decis micșorarea prețurilor produselor uzinei. "Suntem interesați în principal pentru a răspunde cerințelor pieței", a spus Constantin Stroe.

VERNISAJ, LA GALERIA DE ARTĂ „DELTA"

Ieri după-amiază, la Galeria de Artă „Delta", a avut loc vernisajul expoziției d-lui **Octavian Cira**, prorector la **Universitatea „Aurel Vlaicu"**. Domnul Cira, matematician de formație, este la prima expoziție de acest gen: 39 de lucrări de grafică de o spectaculozitate deosebită, realizate prin calcul matematic „ilustrat" și secondate de efecte fotografice.

În demersul dumnealui, dl. Cira a fost susținut de artistul plastic și directorul Galeriei de Artă „Delta", dl. Onisim Colta. Expoziția a fost prezentată numerosului public de dl. profesor dr. Ștefan Măruster de la Universitatea din Timișoara.

B.O.

O AFACERE URÂT MIROSITOARE

(Urmare din pagina 1)

Franțuzii au tot întrebat când e gata „edificiul", dar văzând că lucrurile trenează, s-au lăsat păgubași, ridicând din umeri nedumeriți. Oameni normali, cu judecată și rațiune, ei nu pot pricepe ce se petrece cu românii noștri din Bocsig. Pentru ei, totul părea să aibă o logică: avea școala nevoie de o toaletă curată? Avea, dar bugetul autohton nu putea suporta o asemenea povară financiară. Le-am oferit un credit nerambursabil în valoare de peste o sută de mii de franci? Da. Și atunci de ce nu se mai termină construcția? De atunci se putea edifica ceva monumental, nu un simplu grup sanitar; deci ce se întâmplă la Bocsig? Ce fac frații din Balcani, se întrebau binefăcătorii de pe Sena?

Cred că la Bocsig se petrec lucruri ieșite din logica rațiunii. Pur și simplu plutim în plin absurd. Cred că acum înțeleg mai bine simandicoșii de franțuzi de ce părintele teatrului absurd, regretatul Eugen Ionesco, este originar din România. El nu putea veni decât din România, într-atât de perfect este aici comportamentul absolut absurd al unor oameni normali.

Am zis normali, e adevărat, dar n-am spus că ar fi bine crescuți. Inconștienți de impresia catastrofală pe care o fac prin iresponsabilitate și indolență, bocsiganii noștri aduc țării și neamului grave prejudicii morale în Europa civilizată. Cunoscând asemenea personaje și trăind asemenea experiențe în România, frații noștri francezi vor sfârși prin a se lăsa copleșiți de corul hulitorilor la adresa țării și poporului dintre Carpați și Dunăre.

Cei de la primărie, răspunzători în afacerea urât mirositoare a haznalei cu pricina sunt pur și simplu niște indivizi inconștienți pe ce lume se află. Niște primitivi, niște mitocani vicleni care au reușit să-i tragă pe sfoară pe niște străini binevoitori față de necazurile noastre. Primarul, în primul rând, ce va spune alegătorilor de modul lamentabil în care ne prezentăm în fața Europei?

Ne simțim atinși în demnitatea noastră națională ori de câte ori un străin ne face hoți, mincinoși, ori oameni de nimic. Ne doare nedreptatea tratamentului, dar este aici cazul să ne întrebăm cu toată seriozitatea dacă nu cumva asemenea „denigrări" conțin un sâmbure de adevăr. Nu suntem cu toții niște infractori, este clar, dar unii români sunt. Și nu puțini. Nici neserioși n-om fi toți, dar trebuie să recunoaștem că, măcar la Bocsig, dar nu numai, avem și dintre aceștia. Să nu ne mirăm, deci, din cale afară, de tratamentul de care ne bucurăm din partea unor străini. Ar fi o ipocrizie și nimic mai mult.

P.S. Colegi ai mei de la „Adevărul" au făcut o documentare amplă pe această temă urmând să publice un articol în detaliu, probabil în prima parte a săptămânii viitoare.

IDENTIFICAȚI ȘI ÎNCARCERAȚI

În urma măsurilor specifice întreprinse de polițiștii arădeni au fost identificați și încarcerați: **Gruia Petru**, de 19 ani și **Gruia Florin**, de 20 ani, ambii din Pâncota, care au de executat câte un mandat de 1 an și respectiv 5 luni închisoare, pentru săvârșirea infracțiunii de furt calificat și **Ciolea Cristian**, de 29 ani, din Arad, care are de executat un mandat de 10 luni închisoare, pentru furt.

După un scurt-circuit

SUTE DE FAMILII FĂRĂ APĂ CALDĂ ȘI CĂLDURĂ

Ieri dimineață, în jurul orei 3,30, la Punctul termic nr. 2 din Pădurice, s-a petrecut o avarie care a lăsat sute de familii fără apă caldă și căldură.

Din cauza unui scurt-circuit a instalației electrice nu s-a mai putut face alimentarea cu căldură și apă caldă a apartamentelor de pe Banu Mărăcine, Piața Spitalului, Tudor Vladmirescu, Lacului, Ecaterina Varga, Dobrogeanu Gherea și Bușteni.

„Echipa de intervenție a CONEL Arad s-a deplasat la fața locului pentru remedierea defecțiunii" ne-a declarat dl. Ioan Crișan, director în cadrul Arterm-ului.

N.O.

Există în Centrul Aradului un loc unde se poate lua o masă ieftină și bună?

DA! ☛ Restaurantul CLUBUL PRESEI

(B-dul Revoluției nr. 81, telefon 280989, persoană de contact ȘTEFAN TABUIA, telefon personal 094.115.982)

VĂ OFERĂ:

☛ Preparate ale bucătăriei tradiționale românești
☛ Mese festive
☛ Sărbătorirea unor evenimente de familie
☛ Întâlniri ale oamenilor de afaceri

AVEȚI ÎNCREDERE ÎN NOI!

HAI, SĂ VORBIM DISCUȚII

(pseudo dialog despre locul unde ai studiat)

În Predoslovia Letopisețului Țării Moldovei Ioan Neculce preciza cu adâncă înțelepciune că: „nu-s vremurile sub cârma omului, ci bietul om sub cârma vremii". Dacă ținem cont și de celelalte trei mari idei ale acestui cronicar: romanitatea neamului, latinitatea limbii și unitatea teritorială a poporului român, reiese că distinsul cronicar, care a studiat și prin Polonia, a fost un mare erudit.

Peste două secole, un alt moldovean, Dimitrie Cantemir, pripășit în Rusia ca urmare a bătăliei de la Stănilești (1711), avea să devină la 1730 membru al Academiei din Berlin. Multele și feluritele sale lucrări l-au așezat pe acesta în rândurile marilor eruditi ai vremurilor.

Aceste două exemple urmăresc, evident, să atragă atenția unora că nu unde ai studiat contează ci cum ai studiat și, mai ales, ce ai reușit prin aceasta.

În vremurile noastre acești inși, dacă aud că ai studiat în fostul URSS îi apucă „un fel de două feluri" debordând invective, supoziții și crunte neadevăruri. Precizez de la bun început că nu ne erijăm în apărători ai ororilor comuniste unde intelectualii n-aveau mare valoare ci, în lumina sfântului adevăr, vrem a face câteva precizări.

În 1948 a avut loc o reformă a învățământului care, a început să pregătească oameni pentru preconizata viitoare industrie românească. S-au creat atunci licee industriale de profil mecanic, textil, agricol, alimentar, economic etc. La nivel universitar s-au înființat facultăți cu aceleași profile, iar pentru pregătirea de specialitate, începând din 1950, tineri studioși, cu merite absolute în domeniul învățăturii, au fost trimiși la studii în Răsărit. Se impune din capul locului o precizare că cei trimiși n-au fost copiii unor oameni înstăriți și nici proveniți din marea burghezie sau moșierime. Dar să trecem la date concrete: în 1950 pleacă spre Răsărit, pentru a studia sculptura, tânărul I. Mercea, de la liceul industrial din Arad. Îl urmează apoi, în același domeniu al sculpturii, profesorul Ion Tolan, ambii devenind oameni de primă mărime în domeniul artei, cu precizarea că dl. Mercea trăiește peste Ocean cu dublă cetățenie și are lucrări deosebit de valoroase în domeniul amintit.

Din promoția anului 1951, absolventul Constantin Bozântan studiază în Răsărit silvicultura, întorcându-se acasă și fiind un mare specialist în domeniu.

În anul următor, de la Școala Pedagogică din Arad sunt trimiși în Răsărit Silviu Băiaș și Petre Vereș pentru a studia Belle Arte. După trei ani, primul este trimis în țară pentru „obiecții" la realismul socialist în artă, iar Vereș devine critic de artă în cadrul Ministerului Culturii. În același an, de la Liceul textil pleacă spre Răsărit Vasile Moș, originar din Miniș, Ioan Biringer din Aradul Nou și încă patru colegi ale căror nume nu le-am reținut. Cu toții se întorc în țară ca specialiști în domeniu, primul dintre textiliștii menționați - Vasile Moș - ajungând chiar ministru adjunct în cadrul Ministerului Industriei Chimice.

Unii dintre ei s-au întors căsătoriți, pentru că oriunde și oricum dragostea este aceeași și nimeni nu-i poate pune absurda întrebare: de unde ți-ai ales jumătatea ta?

De aceea, considerăm noi că a stigmatiza pe cei care au studiat în Răsărit este un lucru josnic și n-are ce căuta într-o dispută de idei.

Cei care fac acest lucru ar trebui să știe că și Răsăritul a dat culturii universale un Tolstoi, un Dostoievski, un Pușkin, un Lermontov, un Lomonosov, un Esenin și mulți, mulți alții.

Ce-ar zice acești stimabili dacă peste un timp oarecare - ferește-ne Doamne! - vremurile s-ar schimba din nou și i-am stigmatiza pe toți cei care au plecat în Apus să studieze sau să aprofundeze noile discipline născute odată cu economia de piață și implicațiile ei. Am condamna atunci Fundația Söros, Lantos sau altele, pentru că au recrutat tineri capabili să creeze specialiști pentru noile structuri existente?

De aceea și nu numai, credem noi că ar fi absolut necesar să gândim de două ori înaintea unor afirmații verbale sau afișate pe niște prea rușinoase lozinci.

Dixit!!

prof. SEPTIMIUS PĂCURARIU
dr. MIRCEA GUIU

Ambiția PD Arad la alegerile locale:

25% DIN VOTURILE ELECTORATULUI

Ieri a avut loc la Sala Studio a Teatrului de Stat din Arad ședința Consiliului de Coordonare PD Arad. Din cuvântul invitaților am reținut dorința socialistului F. Remețan de a se apropia de Partidul Democrat și „sfatul" ufedistului Gelu Roman: **„pe culoarul social-democrației, cât mai multe măsuri de dreapta"**.

Intenția Consiliului de Coordonare era să-i prezinte pe toți candidații de primar, dar s-a pronunțat la loc comanda și prezentarea se va întâmpla la sfârșitul lunii, într-un cadru **„extrem de festiv"**, ne spune dl. Gh. Seculici, președintele PD Arad. Redăm câteva idei de la Consiliul de Coordonare al PD Arad:

▼ Tot Gh. Seculici, în raportul politic, prezintă câteva date semnificative: există 3.200 membri PD în județ în 1999, față de 1.800 în 1998. 52% sunt în organizația de tineret. 909 sunt femei, în teritoriu - 82% din membri. 10 primari și 2 viceprimari au trecut la PD. Au plecat doar doi consilieri din partid; 50 de deplasări în teritoriu.

▼ Principiul PD în campania electorală: **„munca de la om la om"**. Sunt amintite activitatea și succesele organizației de femei.

▼ **„Oare este reală democrația care exclude de la putere peste jumătate din populație?"**, întreabă, în finalul raportului d-na M. Ianchici, președinta organizației de femei a PD.

▼ **„Managementul de campanie electorală"** la Căsoaia - pregătirea campaniei electorale.

▼ 110 membri PD sunt elevi.

„Dacă nu noi, atunci cine, dacă nu acum, atunci când?". Fraza rostită de N. Iotcu, președintele OTPD Arad exprimă totul în legătură cu gândurile tinerilor pediști.

▼ Președintele PD Târnova își propune o campanie **„pozitivistă și fără atacuri la persoană"** și întreabă ce mesaj are partidul către locuitorii satelor?

▼ **„Viitorul suntem noi tinerii"** profețește Gh. Falcă, președintele pe țară al OTPD.

Județul Arad interesează în mod deosebit Partidul Democrat - declară Stelian Dutu.

▼ PDSR și PD sunt în frunte în privința opțiunilor la alegerile locale, zice S. Dutu, care se bazează pe **„date precise"**.

▼ 17 capitale de județ sunt vizate de PD să le câștige la primării. **„Avem șanse în mod special în Ardeal."**

11 funcții de primar în fiecare județ își propune PD.

▼ În prezent, PD are 17,6% din administrația țării și află pe primul loc.

25% își propune PD în județul Arad. **„Cine câștigă Primăria Aradului, câștigă alegerile generale din județ."**

Haideți la bătaie! - îndemnul lui S. Dutu.

▼ Candidatul PD, Emanoil Voicu, și-a expus ideile în legătură cu candidatura sa la Primăria Aradului.

I. IERCAN

AMATORISMUL LA EL ACASĂ

Nu cred că cineva a avut pretenția ca în perioada imediat postrevoluționară să apară titani în politica românească. Din motive obiective. Purtătorii ideologiei comuniste, sau, să zicem socialiste, erau depășiți de vremuri. Gândirea lor era (este) una desuetă, cel puțin în varianta pe care ei au învățat-o la diverse școli și cursuri de partid. Altceva se cerea și se cere pe piața politică mondială și, evident, și pe piața românească.

Tableta zilei

Pe de altă parte, nici ceilalți, care s-au înhămat în politică nu aveau nici știința, nici practica necesare pentru a fi oameni politici de substanță. În România socialistă nimeni nu a putut să-și facă o cultură politică pur și simplu pentru că nu existau nici mediul propice și nici mijloacele necesare. Unde erau cărțile de politologie sau de economie politică (nu socialistă) pe care să le consulte doritorul de cunoaștere? Așa că, să fim onești și să recunoaștem că omul politic postrevoluționar trebuia să înceapă cu alfabetul politic. Cu a, b, c. Și fără întârziere.

Cu puține excepții, nu s-a întâmplat așa ceva. Majoritatea zdrobitoare a clasei politice s-a ocupat de cu totul alte probleme decât de perfecționarea în ale politicii. Și atunci nu-i de mirare când îi auzi pe politicienii noștri ținând discursuri dezlânate, fără conținut, fără obiect și, pe deasupra, de un agramatism deconcertant. Analfabeți la politică, așijderea la limba românească. Din nefericire pentru ei, lumea mai citește chiar și politică și-i poate defini, sau își dă seama de incultura în care aceștia se scaldă, fericiți și inconștienți.

Amatorismul răzbate ca un fir roșu, vorba marxistului, de la un capăt la altul al activității politice românești.

Vin alegerile locale și apoi cele generale și prezidențiale. Campaniile precedente, cu excepția PD, s-au desfășurat într-un amatorism total. Democrații au demonstrat că și în România se pot face campanii electorale profesioniste. Exact asta fac și acum. Discursul lor politic diferă de al tuturor celorlalte partide și este adeseori foarte la obiect. Asta nu înseamnă că pediștii nu ar mai avea de învățat. Important pentru ei este că au pornit pe un drum bun.

Se documentează, învață, citesc și astfel au toate șansele să priceapă mai bine ceea ce înseamnă o campanie electorală. Celelalte partide fac campanie după ureche și cred că știu totul. Surprinde totuși PDSR-ul care anunță că va recurge la specialiști străini în ale campaniei electorale. Nu-i nici o rușine să înveți de la alții. Rămâne de văzut cum vor fi aplicate teoriile străine la realitatea românească.

Cei care își închipuie că știu totul și nu mai au nimic de învățat vor rămâne mereu amatori. Și sunt prea mulți în politică și, în general, în societatea românească.

I. IERCAN

„SUNTEM ȘI VOM RĂMÂNE ROMÂNI!"

Interviu cu DUMITRU IONESCU, președintele filialei PNȚCD din Elveția

– D-le președinte, vă rugăm să vă prezentați pe scurt pentru cititorii ziarului nostru.

– Mă numesc Dumitru Ionescu, membru de partid din 1944. Am lucrat la sediul central al partidului din octombrie 1944 până în 29 iunie 1947, când am fost arestat, cu două săptămâni înaintea lotului mare cu Iuliu Maniu, Ion Mihalache, Ilie Lazăr, Corneliu Coposu și Nicolae Caladrino. Sunt refugiat în Elveția din 1980 și actualmente sunt președintele filialei Elveția a PNȚCD, cu sediul la Geneva.

– Cum a luat ființă această filială?

– În perioada 1990-1995 ne-am întâlnit la Geneva, în repetate rânduri, cu seniorul Corneliu Coposu, care m-a onorat cu prietenia lui. Am avut împreună întâlniri cu membrii comunității românești din Elveția, întâlniri care au dus la formarea filialei noastre care are la ora actuală circa 200 de membri.

– Doar din Geneva?

– Nu doar din Geneva, unde este sediul central, ci din toată Elveția.

– Concret, în ce constă activitatea filialei?

– Avem întâlniri periodice, în cadrul cărora discutăm situația din țară, ne exprimăm ideile și dorințele și încercăm prin mijloacele pe care le avem să ajutăm la îmbunătățirea imaginii României în Elveția și nu numai în Elveția, ci și în alte țări.

– Cum puteți să faceți acest lucru, ce mijloace aveți?

– Eu sunt și președinte al foștilor deținuți politici din afara granițelor țării și, în această calitate, am contacte permanente cu Germania, Franța, Spania, Italia și America.

– Totuși, la modul concret, prin ce puteți ajuta România, pentru ca în Elveția să aibă o altă imagine?

– Vedeți dumneavoastră, în 1990 România, care a dat jertfe de sânge pentru democrație, avea o imagine fantastică. Din păcate, aceasta a decăzut mai apoi, din vina celor care nu au știut să pună în valoare aceste sacrificii.

În ultima perioadă imaginea a reînceput să crească și Uniunea Europeană este hotărâtă să sprijine România. Noi suntem gata să ne alăturăm eforturilor României și putem oferi un sprijin real prin multiplele relații pe care le avem, pe plan politic, social, administrativ.

Avem legături strânse cu Partidul Creștin Democrat, stabilite împreună cu Corneliu Coposu, la Parlamentul Federal de la Berna.

– Dacă după alegeri va rezulta un guvern PDSR să spunem, veți mai da curs unor solicitări?

– Guvernele se vor alcătui independent de voința noastră. Noi vom răspunde întotdeauna la chemările țării, pentru că suntem și vom rămâne români. Eu, ca și alții, am făcut războiul la vânătorii de munte, fără să trec în Rusia, pentru că nu am fost de acord cu politica aceea. Am fost alături de Maniu, Mihalache și de Brătieni, care au spus să mergem până la Nistru. Am căzut în 1947 din cauza slugilor Moscovei și nu ne-am lăsat. Am suferit în pușcării și nu ne-am lăsat. Nu ne vom lăsa nici acum, când avem de luptat pentru ca imaginea României în lume să crească.

A consemnat
SIMION TODOCA

PPR contra PPR

Partidul Pensionarilor din România va acționa în instanță Partidul Popular Român (cel inițiat de către fostul premier Radu Vasile). Motivul? **„Se potrivesc sigiele noastre, Partidul Pensionarilor s-a înscris înaintea celui popular iar electoratul ar putea încurca însemnele noastre pe buletinele de vot."** Declarația de mai sus îi aparține președintelui PP Arad, Gh. Ghenof, care ne-a mai spus că **„pensionarii români vor contesta cu siguranță în instanță denumirea partidului lui Radu Vasile."**

DORU SINACI

POȘTA PAGINII POLITICE

PENTRU REFORMAREA SISTEMULUI POLITIC

Domnul sau doamna **N. I. din Arad**, face niște propuneri concrete pentru reformarea sistemului politic român. În primul rând, propune ca vârsta maximă la care să poată o persoană candida pentru Parlament să fie 56 de ani pentru femei și 61 de ani pentru bărbați, după care să fie obligați să iasă la pensie. Argumentele aduse de corespondentul nostru se referă la incapacitatea fizică și psihică a persoanelor în vârstă de a face față „sarcinilor."

Parțial aveți dreptate. În multe cazuri prezența unor parlamentari în forul legislativ suprem al României nu se justifică. Dar, dați-mi voie să vă spun, asta nu ține de vârstă. „Cine n-are bătrâni să-și cumpere" spune un vechi proverb românesc și are mare dreptate. Lăsând însă, acest aspect la o parte și trecând la natura juridică a lucrurilor, trebuie să vă spun că o astfel de lege ca cea propusă de dumneavoastră ar fi neconstituțională, întrucât încalcă dreptul oricărui cetățean român indiferent de vârstă, religie, etnie de a alege și **a fi ales**.

Lăsați procesele naturale să-și urmeze cursul. Viața le cerne pe toate. Încet, încet bătrânii când simt că nu mai pot se retrag din politică. Alexandru Bârlădeanu, Sergiu Cunescu, Gabriel Țepelea sunt doar câteva exemple în acest sens.

PRIMĂRIA... LA MITING (!)

Domnul **Gheorghe Ghenof - președintele P.P.R. Arad** este foarte supărat pentru faptul că la acțiunea organizată de Partidul Pensionarilor pe 24 ianuarie, cu ocazia evocării a 150 de ani de la Unirea Principatelor, nu a participat nici o oficialitate locală, ba mai mult decât atât nici cetățeni ai orașului nu s-au prea înghesuit. Spune dl. Ghenof: „Dacă reprezentanții Primăriei ne-ar fi ajutat în mobilizare, dacă ar fi venit alături de noi cu salariații Primăriei, am fi fost peste 400 de participanți, iar dacă veneau și cei din Prefectură și Consiliul Județean, umpleam piața."

Fără îndoială că acțiunea în sine ar fi meritat un auditoriu mai larg, dar de aici și până la a avea pretenția ca salariații din administrația locală să fie scoși la miting ca la 23 August e distanță mare.

Domnule Ghenof, cam vă e dor de vremurile trecute! Omul dacă vrea vine, dacă nu, nu! De unde până unde găsiți dumneavoastră asemenea soluții? Bine a zis cine a zis că nu cu oamenii ne luptăm, ci cu mentalitățile și va trece mult până se vor schimba.

ȘERBAN POPESCU

PSDR ȘI-A DEFINITIVAT LISTELE ELECTORALE LOCALE

În cadrul conferinței de presă organizate ieri de PSDR Arad, vicepreședintele Sorin Prișcă ne-a anunțat că organizația locală și-a definitivat deja listele electorale, urmând ca biroul județean să valideze candidaturile în viitorul apropiat. **„Numai în această lună** - ne-a declarat Sorin Prișcă - **s-au înscris în PSDR Arad aproximativ 500 de membri, dintre care trei sute în municipiu."**

Detașându-se de politica partidului de până acum **„PSDR va pune accentul cu precădere pe municipiu, iar calitatea va fi pusă înaintea calității."**

Ieri, la București, s-a desfășurat Consiliul Național al tinerilor PSDR, iar astăzi se va desfășura Comitetul Director.

În continuarea conferinței de presă ne-a fost prezentată organizația PSDR Zăbrani, care-și propune **„să câștige alegerile locale."**

Cât despre „bârfele din presă" apărute în legătură cu o eventuală migrare a lui Adrian Năstase din PDSR în PSDR, Sorin Prișcă este de părere că **„asistăm la o încercare de blocare a constituirii unui pol social-democrat puternic în România."**

DORU SINACI

ȚĂRĂNIȘTII DIN SEBIȘ, BOCSIG ȘI BUTENI RĂMÂN CU RADU GHIDĂU

În cursul zilei de joi, ne-am deplasat în județ pe ruta Bocsig, Sebiș, Buteni. Printre altele, ne-am interesat la fața locului și despre actuala poziție a mebrilor PNȚCD față de înființarea noului partid al lui Radu Vasile (Partidul Popular). Din informațiile culese, nici un țărănist din cele trei localități nu este dispus să-l urmeze pe Radu Vasile.

D.S.

PNȚCD A ACCEPTAT CA PNL SĂ PARTICIPE PE LISTE SEPARATE LA ALEGERILE LOCALE

PNȚCD a acceptat ca PNL să participe pe liste separate la alegerile locale, iar ambele partide vor candida, în cadrul CDR, pe liste comune la alegerile parlamentare, urmînd ca cele două protocoale privind participarea la scrutinurile din acest an să fie semnate pînă la 15 februarie, a declarat, vineri, președintele PNȚCD, Ion Diaconescu, după întîlnirea dintre conducerile ambelor formațiuni.

Cele două partide au precizat că vor susține candidatura lui Emil Constantinescu la alegerile prezidențiale.

Prim-vicepreședintele PNȚCD Ioan Mureșan a precizat că partidul său va participa la alegerile locale sub sigla CDR, iar în acest sens va fi realizat un protocol din care nu va face parte PNL.

Pînă la data de 15 februarie, PNȚCD și PNL vor negocia toate detaliile legate de cel de-al doilea protocol, în baza cărora cele două formațiuni vor participa la alegerile prezidențiale și parlamentare, a spus Mureșan.

Surse din PNȚCD și PNL au precizat că protocolul pentru alegerile parlamentare va include soluția stabilirii ponderii pe listele pentru alegerile parlamentare în funcție de rezultatele a trei sondaje de opinie, propunere aparținînd ambelor partide, în timp ce principiul co-președinției CDR este puternic susținut de liberali.

Bujacul și Grădiște

DOUĂ CARTIERE AFECTATE DE INUNDAȚII

De fiecare dată când plouă, locuitorii cartierului Bujac se confruntă cu aceeași problemă: inundațiile. În cadrul unei conferințe de presă, conducerea Regiei Autonome de Apă-Canal a precizat că în zona străzii Sever Bocu există un sistem de canalizare pluvială. Stația de pompare din această zonă a fost reabilitată.

O situație problematică se întâlnește în celelalte zone ale cartierului unde canalizarea lipsește. Astfel, apa nu se poate scurge într-un canal colector. Pe aceste străzi afectate (Orizontului, Sportului, Petru Maior) s-a realizat un mini-sistem de rigole. Dl. Gheorghe Bănățean, directorul general al regiei, ne-a precizat că în stânga și dreapta străzii Trotușului situația este critică: „Soluția acceptată este un sistem de rigole și o stație de pompare. Ceea ce s-a putut face în zonă până în prezent, am făcut deja. Lucrarea efectivă va începe când documentația realizată de „Proiect" S. A. va fi terminată. În scurt timp proiectul va fi încheiat și lucrările se vor derula. Atunci sperăm că problemele din Bujac, cel puțin din acest punct de vedere, se vor încheia."

Și cartierul Grădiște se confruntă cu aceleași probleme. „De pe strada Petru Rareș apele ajung în canalul numit Sânlean. Am avut o înțelegere cu Primăria în vederea efectuării unei lucrări de decolmatare a acestui canal. Nu era nici obligația noastră, nici a Primăriei. Contrar înțelegerii, s-a ajuns ca Regia de Apă-Canal să efectueze această lucrare în procent de 100%. Ea se va încheia în câteva zile" - a precizat conducerea instituției.

MADIANA MICAN

I.S.S. Arad avertizează:

UZINA DE APĂ DIN CERMEI - PERICOL PENTRU SĂNĂTATEA PUBLICĂ!

În mai multe rânduri în ultimul timp, aspectele negative constate în funcționarea Uzinei de Apă din comuna Cermei s-au aflat în atenția specialiștilor de la Inspecția Sanitară de Stat Arad, încercându-se prin toate mijloacele ce le-au stat la îndemână, evitarea unor situații limită care să spună în discuție buna aprovizionare cu apă potabilă de la rețea. Zilele trecute, la un nou control igienico-sanitar de specialitate s-a constatat, cu stupoare, cum că măsurile stabilite anterior pentru remedierea neajunsurilor - dintre care unele foarte grave! - nici n-au fost luate în seamă; la nivelul Primăriei Cermei vehiculându-se, printre altele: ideea lipsei banilor de la buget. Asta ca să nu amintim și de un „gram" prea mare de nepăsare când este vorba de alimentarea populației cu un produs natural și vital, absolut necesar - APA!

Și, uite-așa, la început de februarie 2000, Uzina de Apă din Cermei a devenit o problemă pentru Inspecția Sanitară de Stat Arad. De ce? 1) Perimetrul de protecție cu regim sever nu se încadrează în norme (adică are dimensiuni mici, împrejmuirea nu e completă etc); 2) De la darea în funcțiune a uzinei, o anumită perioadă - dată fiind calitatea apei extrase din puț - s-a procedat la efectuarea operațiunilor de deferizare și demanganizare, cu ajutorul unor instalații speciale. De cel puțin 5 ani acestea nu mai funcționează, iar calitatea apei nu se mai înscrie în „Stas"-uri; 3) Uzina a rămas și fără aparatul de clorinare a apei.

În atare condiții **s-a pus problema retragerii autorizației sanitare de funcționare,** întrucât Inspecția Sanitară de Stat Arad nu-și mai asumă răspunderea față de condițiile de furnizare a apei și față de apariția unor eventuale îmbolnăviri transmise prin apa de băut necorespunzătoare livrată de Uzina de Apă Cermei. Are acum... cuvântul Primăria din comună care este obligată să țină seama de prevederile CAPITOLULUI II din Ordinul Ministerului Sănătății nr. 536/23 iunie 1997 cu privire la Normele de igienă și recomandările privind mediul de viață al populației.

CONSTANTIN SIMION

„AMICILOR" VETREI ROMÂNEȘTI

În ultimul timp, după câte am aflat de la TV și din presă, unele persoane din Arad se îngrijorează tot mai mult de soarta Filialei Județene din Arad a Uniunii Vatra Românească, pentru că, după părerea lor, aproape că nu mai există. Regretăm că îi dezamăgim, dar Filiala Vatra Românească există totuși. Ce să credem? Este o falsă părere de rău? Este o diversiune? Ce urmăresc? Existăm ca organizație social-culturală și de atitudine civică. Existăm prin membrii fondatori activi, prin mulți membri cu vechime și noi veniți, deasemeni activi, prin deosebit de mulți simpatizanți în Arad, cât și în județ, din toate categoriile sociale, profesionale și de vârstă. O parte dintre membrii și simpatizanții noștri fac parte și din unele partide, din opoziție și chiar de la putere. Da, existăm și suntem în al zecelea an de activitate, desfășurată cu surse financiare obținute numai prin preocupări proprii.

Ne mai argumentăm existența, potrivnică afirmațiilor „amicilor", prin inițiativele și acțiunile înfăptuite de către Filiala V. R. din Arad, cu prilejul multor simpozioane, comemorări și sărbătoriri ca: manifestația de ziua eroilor, omagierea Eroului Național Avram Iancu, ridicarea de monumente din inițiativa și preocuparea V. R. la Vârfurile, Hălmagiu, Gurahonț, Lunca Teuzului, Ineu, Ghioroc și Fântânele, excursii la Țebea, pe Muntele Găina, la După piatră, deplasarea la Alba Iulia și multe altele, cunoscute de către populația din județul și municipiul Arad. Printre acțiunile de succes, de ultima oră a fost Mitingul de protest, din data de 3 octombrie 1999, din Arad, prin care s-a zădărnicit reamplasarea la Arad, a Monumentului Libertății, ce semnifică Ungaria milenară. Acțiunea s-a desfășurat din inițiativa și coordonarea Filialei V. R., împreună cu filialele formațiilor politice din opoziție, uniuni, asociații și societăți locale.

Laude tinerilor români, care la manifestările realizate de UDMR și reprezentanții statului ungar, la 6 octombrie 1999, în Arad, s-au manifestat eroic cântând „noi suntem români, noi suntem aici pe veci stăpâni".

Pentru ca în viitor acțiunile noastre să fie mai eficiente și ca să avem succese în activitate, Uniunea Vatra Românească (UVR) a încheiat încă din iulie 1999, un Protocol de colaborare și sprijin reciproc cu Partidul Democrației Sociale din România (PDSR).

Ne-am alăturat PDSR, formațiunea politică cea mai puternică din opoziție, deoarece este singurul partid politic din țară care și atunci când s-a aflat la putere, ca și acuma în opoziție a menținut o permanentă legătură cu Vatra Românească, a acordat și ne va acorda sprijin pentru desfășurarea programului de activitate. Prin încheierea Protocolului de sprijin și colaborare, Uniunea Vatra Românească, ca o parte a protocolului, nu se înglobează și nici nu se subordonează PDSR.

„Amicilor" noștri le recomandăm să-și îndrepte preocupările spre ograda proprie. Alegerile bat la ușă, iar pragul probabil de 5% este greu de trecut pentru unii și pentru alții chiar imposibil.

Respingem îngrijorările neîntemeiate ale falșilor noștri amici,

Comitetul director al filialei județene Arad a Uniunii Vatra Românească

Diplomă de merit pentru directorul Clubului Sportiv Școlar Arad

Comisia pentru Cercetarea Abuzurilor, Apărarea Drepturilor Omului și Protecția Mediului anunță că la data de 3 februarie 2000, la Clubul Sportiv Școlar Arad a avut loc un moment festiv precedat de vizita reprezentanților Departamentului de Organizare și Control al C.N.E. București, care în urma evaluării activităților educativ-sportive au decis **acordarea unei Diplome de Merit directorului școlii sus amintite, în persoana d-lui profesor Indreica Gheorghe**, pentru meritele deosebite recunoscute pe plan local, național și internațional.

Mai menționăm că această distincție se oferă în premieră națională unei astfel de instituții precum cea condusă de domnul director Indreica. **(S. A.)**

Cărți noi la Editura Niculescu

Zilele acestea, la Editura Niculescu au văzut lumina tiparului: • „Angrosiști în piața reformei" de Neagu Udroiu (în această carte veți găsi tot ce merită să fie cunoscut despre agențiile de presă: origini, rosturi, preocupări, reforme); • „Elemente de fizică" de Mihai Modreanu și Doina Maria Turcaș (Aspecte teoretice, plus 155 de probleme rezolvate pentru bacalaureat și admitere în învățământul superior); • „Spaniola pentru începători" de Camelia Rădulescu (o introducere în studiul limbii spaniole cuprinzând lecții și exerciții gramaticale și de conversație adaptate acestui nivel); • „Ghid de conversație român-spaniol" de Dan Munteanu (un instrument modern util și practic, un ghid indispensabil călătorului român în spațiul hispanofon); • „Limba engleză prin exerciții" de Andrei Bantaș, Gheorghina Galăteanu - Fârnoagă Doina Sachelaria Lecca (manualul urmărește aprofundarea și fixarea la elev a structurilor de bază și complexe ale limbii engleze); • „Teste de limba engleză" de Jean Pierre Berman, Michel Marcheteau și Michel Savio (cu ajutorul acestei noi metode - SCORE - de învățare vă puteți evalua singuri cunoștințele de limba engleză, identificând clar punctele vulnerabile și remediindu-le imediat); • „Dicționar economic româno-englez" de Andrei Bantaș și Violeta Năstăsescu (în mod special pentru cei care vor să se familiarizeze cu vocabularul de bază al economiei de piață, această lucrare orginală poate constitui un veritabil sprijin).

Pentru a se face economie

ÎN NOPȚILE CU LUNĂ, LA MACEA NU SE APRIND BECURILE PE STRĂZI

Iluminatul public este o mare problemă a satului românesc. Pentru că nu au putut plăti la timp energia electrică, zeci de localități din județul Arad au renunțat la iluminatul public. Unele de voie, altele de nevoie.

Peste tot unde s-a întâmplat acest lucru, infracționalitatea a crescut. Au ajuns oamenii să circule noaptea pe mijlocul drumului. Dacă ar circula pe stradă „vine unul, îți dă în cap și nu știi cui să-i mulțumești" zic sătenii.

Pentru a evita astfel de situații, dl. Ioan Mercea, primarul comunei Macea, a adoptat o măsură care e pe cât de simplă, pe atât de eficientă.

„Păi, de ce să stăm noi la cheremul senzorilor care declanșează automat aprinderea becurilor? Paznici în sat avem. Așa că, n-au decât atunci când intră în tură să aprindă becurile, iar când ies să le stingă. În plus, dacă e noapte cu lună și mai dă Domnul și zăpadă, ce nevoie este de iluminat public, că se vede ca ziua! Așa că, în astfel de nopți, nu se aprinde lumina."

Cu banii economisiți astfel, primăria se gândește să-i pună grămadă, peste alte fonduri de la buget și să rezolve odată problema drumurilor, a apei menajere și a altor obiective pe care și le-a mai propus.

N. OPREAN

JOCURI DE COCOȘI...

Pi(ș)cătura zilei

Se zice că: „UNDE-I LEGE NU-I TOCMEALĂ"! Cine o zis prima dată chestia asta a știut el prea bine ce zice, printre altele și faptul că nimeni nu poate fi mai presus de lege! Mă rog, dacă se mai întâmpla cândva, așa ceva, adică să fie pe invers, nu zic **nu!**, căci era... era primitivă și încă homo-sapiens nu coborâse bine dintre maimuțe și nu înțelegea cum devine cu democrația! Dar acum, când ne aflăm în prag de mileniul trei și când unii trâmbițează - precum cocoșii - ce și cum se... „halește" regulile democrației într-un stat de drept, parcă altfel stau datele problemei. Firește, pentru unii! Căci pentru alții tot principiul „pădure fără uscături" trebuie să-l accepți volens-nolens. Căci dacă nu... ca mai zilele trecute!

Păi, să făcu că pe la Cluj-Napoca un primar „treicolorat" a fost destituit de pe post de către un prefect, se pare, supraexcitat din diverse motive și în principal pentru un proces în care primarul se pare că va da (dacă?!) socoteală. Nici nu se uscă bine cerneala din semnătura de pe „suspendare" că se puseră să vâjâie pădurile și munții din Apuseni, Ardeal și Transilvania (cică) și să răsune de cântecele cocoșilor sălbatici. „Cine îndrăznește să-l cheme pe clujan în instanță?; Cum îndrăznește să-l suspende neisprăvitul și afaceristul de prefect?; Cum? - lege vă trebuie vouă?". Și numai ce se auzi din sfere înalte, mereu și întotdeauna cinstite:

– Nu te teme, frate, că-i punem de-o răscoală în toată Transilvania!

Și se făcu o liniște de mormânt peste munți și codri, la fel ca și-n alte cazuri în care „jocul cocoșilor" avea (și are) prea multe amănunte și secrete, care, oricărui om de bună credință îi spun despre corupție, șantaj, pumn în gură...

În atare condiții și cu asemenea reguli (aprobate tacit, de sus până jos, fără ca justiția să se autosesizeze și să se autoimplice fără invitații speciale) să nu întrebăm pe cei ce se laudă (încă) că ne conduc: încotro, mergem, fraților?!

CONSTANTIN SIMION

Consumatorii și drepturile lor

Fabricanții și cei care realizează reclamele, după cum se știe, au scopul de a determina un număr cât mai mare de clienți să le cumpere produsele. Oficiul Județean pentru Protecția Consumatorului (O. J. P. C.) precizează că ofertele acestora trebuie luate în considerare, dar, în același timp, trebuie bine cântărite.

În țara noastră, Protecția consumatoilor este legiferată pin O. G. nr. 21/1992. Această lege ● oferă un cadru legal pentru o mai eficientă protecție a consumatorilor ● stabilește cu exactitate drepturile acestora de a fi îndrumați cu privire la prețul mărfurilor sau serviciilor, la indicatori de calitate, la prevederile referitoare la modul de utilizare. O.J.P.C. Arad informează cumpărătorii că pe ambalajul unui produs trebuie menționate în limba română denumirea exactă a produsului, locul de proveniență și numele firmei care-l pune în circulație. De asemenea, pentru cei care pun în circulație un produs este obligatoriu să menționeze greutatea acestuia, greutatea netă și lista materiilor prime folosite la fabricarea produsului.

Dacă particularitățile produsului o cer, trebuie atrasă atenția consumatorului asupra pericolelor în cazul în care acesta nu este întrebuințat conform destinației sale.

Legislația creează posibilitatea ca OJPC ● să poată face controale în probleme de protejare a drepturilor consumatorilor ● să retragă din circulație produsele periculoase pentru sănătate ● să închidă magazinele care contravin prevederilor legale. Dacă păgubesc consumatorul, dacă comercializează peste prețul stabilit legal, sau dacă oferă produse sau servicii de calitate proastă, comercianții și prestatorii de servicii pot fi trași la răspundere de O. J. P. C.

MADIANA MICAN

Soluții pentru ieșirea din criză

SINDICALIȘTII DE LA ASTRA-CĂLĂTORI FAC INTERVENȚII LA BUCUREȘTI

Criza financiară prin care trece societatea Astra-Călători se accentuează de la o săptămână la alta. Lipsa lichidităților îngreunează activitatea societății și pune pe jar angajații. Aceștia își primesc salariile cu multe zile întârziere.

Până acum nu s-a găsit o soluție concretă pentru ieșirea din criză a Astrei-Călători. Muncitorii au respins propunerea conducerii de a intra în concedii fără plată. Ei s-au prezentat, în continuare, la muncă, dar nu știu dacă și când vor fi plătiți.

Zilele trecute, liderul sindicatului, Petru Ștef, a trimis o scrisoare federației U Metal, prin care îi solicită președintelui acesteia - Dorel Racolța - să intermedieze o întâlnire cu Radu Sârbu și cu Mircea Ciumara. Reprezentanții sindicatului doresc să discute cu cei doi pentru a găsi o soluție în ceea ce privește viitorul, cel puțin apropiat, al societății arădene. „Deocamdată muncim în continuare și așteptăm un răspuns de la Federație. Sper să găsim înțelegere la București", spune Petru Ștef.

În ultimul an, Astra-Călători a trăit doar din banii primiți din modernizări sau reparații ale vagoanelor. Din vagoanele produse (AVA-200) nu s-a mai încasat nici un leu din august '98.

GERLINDE KNAP

După restructurarea FPS

ARADUL RĂMÂNE CU DIRECȚIE TERITORIALĂ

Președintele FPS-ului, Radu Sârbu, a anunțat zilele trecute că începând din această lună se va aplica un program de restructurare în cadrul fondului. Acest lucru implică reducerea atât a sucursalelor, de la 11 la 7, cât și a direcțiilor teritoriale, de la 42 la 21.

„După restructurare, Direcția Teritorială Arad rămâne. Vom fi subordonați în continuare sucursalei Timiș, care va fi formată din direcțiile Timiș, Arad, Mehedinți. Aradul se va ocupa și de Hunedoara", spune Doru Sever Puia, directorul FPS Arad.

Conform celor spuse de Radu Sârbu, direcțiile teritoriale vor rămâne fără secretară, șofer și contabil, iar jumătate din funcționari se vor ocupa de privatizare, iar ceilalți de post-privatizare.

Restructurarea FPS-ului este justificată de micșorarea numărului de societăți ce au mai rămas de privatizat, îndeosebi după ce s-a hotărât că privatizarea fostelor IAS-uri se va face de Ministerul Agriculturii.

FPS Arad mai deține acțiuni la 62 de societăți. În programul de privatizare din acest an sunt incluse circa 35 de societăți, din care 20 sunt foste IAS-uri.

GERLINDE KNAP

După Vagoane

AMERICANII SUNT INTERESAȚI ȘI DE „ARIS"

O delegație a firmei americane Wisconsin Machine Tool Co din Milwaukee, statul Wixonsin, a efectuat joi o vizită la Arad. Firma în cauză face deja afaceri în România, iar acum se arată interesată de societatea arădeană „Aris".

În cursul zilei de joi, reprezentanții firmei americane s-au întâlnit cu primarul Valentin Neamț și au vizitat Aris-ul. Americanii intenționează să achiziționeze Aris-ul, până cel târziu la sfârșitul lunii martie, „dacă totul merge bine și nu întâmpină greutăți".

Săptămâna viitoare, firma din Milwaukee va vizita din nou societatea pentru o analiză economică profundă.

G. KNAP

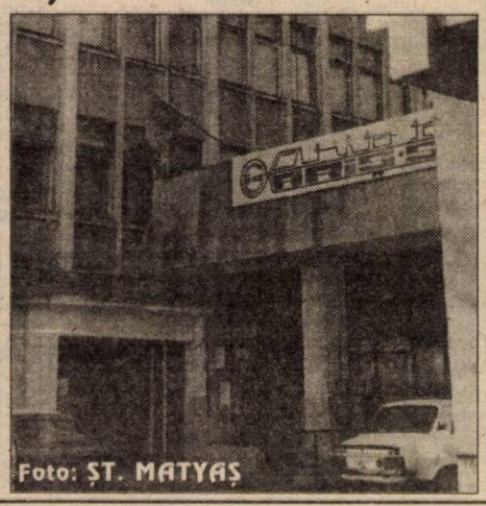

Foto: ȘT. MATYAȘ

Economia arădeană în 1999

CU CÂTEVA EXCEPȚII, DECLINUL A CONTINUAT

Comparativ cu 1998, potrivit Direcției Generale Județene de Statistică Arad, producția industrială a scăzut în 1999 cu 5,4%. Cele mai semnificative căderi s-au înregistrat la producția de țesături - 65,4%, producția de ceasuri - 20,6%, fabricarea jocurilor și jucăriilor - 11,8%, extracția petrolului - 21,1% și în producția de morărit - 12,1%. Pe acest fond de declin, au fost unele sectoare unde se constată un trend ascendent. Este vorba de fabricarea articolelor de îmbrăcăminte și lenjerie din materiale textile + 111,3%, producția articolelor de feronerie + 77,3%, producția de mobilier + 18,4%.

Valoarea livrărilor de mărfuri industriale, pe anul trecut, s-a cifrat la 2041,6 miliarde de lei. Din acestea, 851,7 miliarde de lei, adică 41,7% au fost exportate.

O problemă încă nerezolvată este cea a stocurilor. Astfel, la 31 decembrie 1999, stocurile de produse finite se cifrau la 188,7 miliarde lei, reprezentând 43,9% din resursele la producători, față de 47,1%, cât se înregistra cu o lună înainte.

Numărul mediu de salariați, la finele anului trecut, pe un eșantion de 600 de obiective industriale, a fost de 21,885 de persoane, față de 26.178 angajați în anul precedent.

Și anul 1999 a fost unul mai slab ca cel dinainte. Din păcate, în ultimul deceniu, anul următor a înregistrat performanțe economice mai scăzute față de anteriorul. Adică o traiectorie constant descendentă. Pentru anul 2000 este prognozată o ușoară creștere economică. Însă de la planuri, până la concretizare mai rămâne aproape un an. Să sperăm-că nu (încă) unul pierdut.

G. CONSTANTINESCU

PÂINE DIN OTRAVĂ

Șoareci, șobolani, insecte. Vietăți care stârnesc repulsie în rândul oamenilor. Și fiindcă acest rău există de când lumea, cineva trebuie să se ocupe și de stârpirea sau, mai bine zis, rărirea acestora. O astfel de întreprindere este și A.F. „Rattus" din Chișineu-Criș. Aceasta prestează servicii de deratizare și de dezinsecție. Cum s-a născut însă această inițiativă? Ioan Tocoi, patronul firmei, ne spune: „Eu lucrez din 1975 în acest domeniu. În 1991, mi s-a propus transferul la București, la Institutul de Cercetări pentru Protecția Plantelor. După o viață în Ardeal, nu-mi surâdea ideea să mă mut în Capitală. Așa că m-am lăsat de serviciu și m-am privatizat. La început a fost mai greu. Nu aveam bani pentru materiale și substanțe chimice, dar în câteva luni, afacerea s-a dezvoltat. În anii '93-'98, pot spune că firma a mers foarte bine."

Inițiativă privată

„Rattus" și-a câștigat un nume prin seriozitate, prețuri accesibile și nu în ultimul rând, prin calitatea serviciilor. Printre clienți se enumeră fostele I.A.S-uri, TOP Arad, spitalele din Ineu, Chișineu-Criș, Sebiș, Flavimar Măsca.

În câțiva ani activitatea a luat amploare și Ioan Tocoi a angajat încă trei oameni pe „care i-am luat de pe stradă, fiindcă nu aveau nici de unele. Aveam nevoie de ajutoare și mi-am zis: de ce să nu fac și un bine altor oameni."

Însă din 1999, blocajul financiar, lipsa de lichidități a agenților economici au lovit și firma „Rattus", care în prezent are de încasat peste 20 milioane de lei de la diverși parteneri. Pe de altă parte, mulți încă nu înțeleg importanța dezinsecțiilor și deratizărilor.

„Trichineloza e o boală foarte gravă are ca sursă primară de răspândire șobolanul. În plus, rozătoarele distrug cam 20 până la 30% dintr-o recoltă", a adăugat Ioan Tocoi.

În țări ca Franța, Germania, Italia legislația stipulează ca în decurs de un an să se facă cel puțin 4 deratizări și dezinsecții. La noi, acest aspect este încă unul facultativ. Sunt însă oameni care au înțeles importanța acestor servicii. Chiar dacă dau un ban, în fond este o investiție care dincolo de o igienizare aduce, indirect și câștig. Dincolo de aceasta, întreprinderea din Chișineu-Criș dă o pâine la patru oameni, dintre care trei trăiau de azi pe mâine. Ceea ce, e ceva...

G. CONSTANTINESCU

La Gurahonț, vin olandezi și iordanieni cu bani

S-AU PUS BAZELE UNEI MODERNE FABRICI DE PRODUSE LACTATE

Nu de mult anunțam în coloanele ziarului nostru că o firmă italiană a decis să investească la Gurahonț în construirea unui obiectiv major care vizează punerea în funcțiune a unei fabrici de textile, unde în prima perioadă vor lucra peste 100 de muncitori. Urmând exemplul italienilor, un alt investitor străin, de data aceasta din Iordania, a găsit un loc prielnic pentru a-și investi capitalul de care dispune într-o modernă fabrică de lactate.

După mai multe discuții avute la sediul Consiliului local Gurahonț, demarate la începutul verii anului 1999, S.C. PETRA SRL, din Arad, în urma licitației care a avut loc în data de 5 ianuarie 2000 a cumpărat suprafața de 1,4 ha teren în localitatea Gurahonț pe care va construi o fabrică modernă de produse lactate. Acest obiectiv, de o deosebită importanță pentru crescătorii de animale din comuna Gurahonț și din zonele învecinate, cât și pentru economia comunei (viitor oraș) va fi realizat în colaborare cu investitori olandezi și va prelucra în prima fază aproximativ 5.000 l lapte zilnic.

Este demn de consemnat că, dacă lucrurile ar fi decurs așa cum ar fi dorit investitorii și cum era normal, lucrările ar fi început chiar din toamna anului 1999. Din păcate, binecunoscuta birocrație românească a funcționat și la Gurahonț și aceasta din cauza unor consilieri locali. Din fericire, patronul firmei SC PETRA Arad (de origine iordanian) are soție din Gurahonț și a manifestat răbdarea necesară, fiind încurajat permanent de către primarul comunei Gurahonț, Ioan Gheorghe Florea, pentru realizarea acestei investiții deosebite.

ALEXANDRU HERLĂU

INVESTIȚII STRĂINE

România a atras, în ultimii zece ani, investiții străine în valoare totală de 6,35 miliarde dolari, din care 4,36 miliarde dolari reprezintă investiții directe, iar 1,99 miliarde dolari valoarea investițiilor în valută angajate în contractele de privatizare încheiate cu FPS în perioada ianuarie 1993-decembrie 1999, reiese din datele Oficiului Național al Registrului Comerțului.

Numărul firmelor cu participare străină la capital, înființate în România după 1990, se ridică la 71.318, în timp ce pentru alte 131 de firme, privatizate de către FPS, au fost prevăzute investiții în valută.

Cele mai multe societăți privatizate prin investitori străini sînt din București - 22, precum și din județele Timiș - 13 și Mureș - 11.

Investitorii din Germania au cumpărat pachetele de acțiuni deținute de FPS la un număr de 31 de societăți, fiind urmați de cei din SUA, care au achiziționat 24 de societăți, din cei din Italia - 22 de societăți, și de cei din Austria - 13 societăți.

CONEL AȘTEAPTĂ CA AUTORITĂȚILE COMPETENTE SĂ SE PRONUNȚE ÎN PRIVINȚA MAJORĂRII TARIFELOR LA ENERGIE ELECTRICĂ

Compania de electricitate așteaptă vineri procentele finale de majorare a tarifelor energiei electrice, stabilite de Autoritatea Națională de Reglementare în Domeniul Energiei (ANRE) în urma negocierilor purtate cu producătorii de energie și cu CONEL, afirmă surse autorizate din cadrul companiei.

Sursele amintite afirmă că așteaptă din partea ANRE și argumentele economice și tehnice care au dus la procentele stabilite de Autoritate. CONEL a cerut majorarea prețului mediu în lei al energiei electrice cu 50,1%, la un curs de 18.200 de lei pentru un dolar, iar în urma negocierilor

ANRE a cerut o majorare cu 18,61 procente, la un curs de 18.300 de lei pentru un dolar.

Potrivit sursei citate, este posibil ca deciziile ANRE în privința tarifelor să fie contestate de CONEL, dacă se consideră că aplicarea acestora produce pierderi companiei. În cazul în care tarifele convin și CONEL, aplicarea lor ar putea fi posibilă de la începutul lunii martie, apreciază sursa amintită.

CONEL a cerut, la 11 ianuarie, majorarea tarifelor pentru energia electrică, ca urmare a deprecierii monedei naționale și creșterii prețurilor mondiale la gaze și păcură. Actualele tarife la electricitate, aplicabile din luna octombrie 1999, au fost stabilite la un curs de 16.000 de lei pentru un dolar.

SÂMBĂTĂ, 5 FEBRUARIE 2000

TVR 1

7,00 Știrile de sâmbăta asta - rel.
7,30 Omul de nicăieri - s., rel.
8,20 Odissea - s.
9,10 Desene animate
10,00 Acum poți afla
10,30 Vă place filmul?
11,00 Art-mania
12,00 Garantat 100%
12,45 Muzica da capo al fine
13,30 Lumea și noi
14,00 Arca Marinei și ochiul diavolului
16,00 Auto Club
16,30 1999, an de excepție pentru sportul românesc
17,20 Telecenciclopedia
18,05 Mare schimbătoare - ep. 12
19,00 Perechea potrivită
19,30 Carol și compania - ep. 16
20,00 Jurnal * Sport * Meteo
20,30 Brigada FBI - acțiune, SUA, 1998, prima parte
21,50 Dr. Quinn - ep. 16
22,40 Jurnal
22,45 Săptămâna sportivă
22,55 Umbrele trecutului - horror, SUA, 1985 cu Maxwell Caulifield
0,30 Smash hits - Concert la Londra, 1999

TVR 2

7,00 Santa Barbara - rel.
7,45 Misiunea lui Eureka - s.
8,35 Care pe care - rel.
9,15 Osia lumii
9,45 Lumea de mâine
10,15 Star Trek - Generația următoare - s.
12,00 Viața secretă a felinelor - doc.
13,00 La noi, la români!
13,30 Un înger adolescent - s.
13,50 Aventurile lui Max - aventuri, coprod. 1997
15,20 Știri
15,25 Santa Barbara - s.
16,10 Atlas
16,40 Documente culturale
17,35 Top TVR 2 - emis. muzicală pentru tineri
18,35 Timpul trecut: Toți evreii regelui - doc.
19,30 Știri
19,40 Integrale
20,35 Primul val - s.
21,30 Lumea vitezei
22,00 **Fotbal**: Meci din Campionatul Spaniei, în direct - în pauză Știri
0,00 TVM * Mesager

PRO TV

7,00 Cartea virtuților - d. a.
7,20 Căpitanul N - d.a.
7,40 Peter Pan - d. a.
8,15 Superman - d.a.
8,30 Aventurile lui Sylvester și Tweety - d.a.
9,00 Tânărul Hercule - s.
10,00 Lois și Clark - ep. 58
11,00 Promotor
11,30 w.w.w.apropo.ro
12,00 Profesiunea mea, cultura - talk-show
12,55 Știrile Pro TV
13,05 Prietenii tăi - s.
13,30 Dharma și Greg - ep. 33
14,00 Generația Pro
15,00 Ce se vede - emisiune de Ada Rosetti
15,15 Xena - prințesa războinică - s.
16,00 News Radio - ep. 3
16,30 Profashion
17,15 Cocoon II - SF/comedie, SUA, 1988, cu Don Ameche
19,00 Știrile Pro TV
19,30 Chestiunea zilei - retrospectiva săptămânii
20,15 Gânduri mortale - thriller, SUA, 1991, cu Demi Moore, Glenne Headly
22,00 Vacanța mare la PRO TV
23,00 Echipa condamnaților - s.
23,45 Criminaliștii - s.
0,30 Sex în Beverly Hills - ep. 4
1,00 Cocoon II - f. rel.

TV ACASĂ

4,30 Știrile de Acasă - rel.
5,00 Guadalupe - s.
5,50 Iubire sfântă - s., rel.
6,45 Dragoste și putere - s., rel.
7,15 Acasă la bunica - rel.
7,30 Căsuța poveștilor - rel.
7,45 Luz Clarita - s., rel.
8,30 Pentru iubirea ta - rel.
9,15 Înger sălbatic - rel.
10,00 Angela - s., rel.
10,45 Sânge din sângele meu - rel.
11,30 Nimic personal - s., rel.
12,20 Local Hero - f., rel.
14,00 Acasă la români - muzică populară
14,30 Ia-mă acasă! - emisiune cu și despre animale
15,00 Doctorul casei
15,30 Dragoste și putere - s.
16,00 Luz Clarita - s.
17,00 Pentru iubirea ta - s.
17,55 Vremea de acasă
18,00 Acasă cu Ruxandra Săraru - emisiune cu și despre femei și problemele lor
19,00 Planeta fantastică - s.
19,30 Crimă ca la carte - suspans, SUA, 1971, cu Peter Falk
20,55 Vremea de acasă
21,00 Ishtar - comedie, SUA, 1987, cu Warren Beatty
23,00 Latino senzațional - divertisment
0,30 Dragoste și putere - rel.
0,55 Surorile - s.
1,40 Acasă la români - rel.

ANTENA 1

7,00 Civilizații dispărute - doc.
8,00 Fir întins
8,30 Desene animate
9,00 Nightman - s.
10,00 Casa de piatră
10,30 Roata de rezervă
11,00 Orient Expres
13,00 Fortune Hunter - s.
14,00 Marele blond cu un pantof negru - comedie, Franța, 1972, cu Pierre Richard
16,00 Epoca trădării - acțiune, SUA, 1993, cu Bryan Brown
17,30 Capcanele destinului - ep. 89, 90
19,00 Observator
20,00 Moștenirea - acțiune, SUA, 1998, cu David Hasselhoff
22,00 Observator
22,30 Departe de Moscova - comedie, SUA, 1984, cu Robin Williams
0,00 Furie dezlănțuită - thriller, SUA, 1947, cu Stewart Granger
1,45 Emmanuelle's Love - erotic, SUA, 1993

PRIMA TV

7,00 Emisiune pentru copii - rel.
11,00 Povești pescărești
11,30 Sport Magazin
13,00 Motor
13,30 Apel de urgență - rel.
14,00 Real TV - rel.
14,30 Dosarele Y - rel.
15,30 Camera ascunsă
16,00 Comisarul Rex - rel.
17,00 Celebri și bogați - s.
18,00 Focus * Sport * Meteo
18,30 Clip Art
18,35 Popular - Divertisment
21,00 American Gigolo - dramă, SUA, 1980, cu Richard Gere
22,45 Clip Art - rel.
22,50 Focus
23,00 Show-ul de noapte
1,00 Film artistic
2,30 Focus - rel.

TELE 7 ABC

8,00 Știri
8,10 Dintre sute de ziare - rel.
9,00 Țara spiridușilor
10,00 Tentații - rel.
11,00 Lumea în clipa 2000 - rel.
12,15 Documentar
13,00 Studioul Tudor Vornicu
17,00 Documentar
18,00 Rendez-vous la Tele 7
19,00 Globetrotter
20,00 Telejurnal
20,30 Documentar
20,45 Șapte hoți - acțiune, SUA, 1960, cu Rod Steiger
22,30 Club ABC
0,00 Știri
0,15 Documentar
1,00 Rendez-vous la Tele 7 - rel.
2,00 Telejurnal - rel.

TV ARAD

7,00 Documentar: Civilizații dispărute
8,00 Știri TVA
8,30 Politica fără prejudicăți - rel.
10,00 Casa de piatră
10,30 Roata de rezervă
11,00 Orient Expres - talk show realizat de Stelian Tănase
13,00 Agentul secret - ep. 3
14,00 Marele blond cu un pantof negru - comed. Franța, 1972
16,00 Epoca trădării - f. av. SUA
17,30 Divertisment
18,20 Anunțuri
18,30 Știri TVA
19,00 Observator
20,00 Moștenirea - f. SUA, 1998
22,00 Știri TVA
22,30 Departe de Moscova - comed. SUA, 1984
0,00 Furie dezlănțuită - f. SUA, 1974
1,45 Emmanuelle for Ever - erotic SUA

TV INTERSAT

9,00 Deschiderea programului
9,15 Desene animate
10,15 Impact - rel.
11,15 Știri - rel.
12,00 Emisiune economică - rel.
13,00 Tradiții și folclor - rel.
13,30 Dedicații muzicale - rel.
13,40 Film artistic - rel.
15,10 Preciosa - ep. 5
15,55 Emisiune de tradiții și folclor
16,30 Film artistic
18,00 Muzică populară
18,30 Dedicații muzicale
18,45 Știri * Meteo * Sport * Publicitate * Vocea străzii
19,30 Film artistic
21,00 Muzică și film - în direct
22,30 Documentar
23,00 Știri - rel.
23,45 Videoclipuri
0,05 Erotica
1,05 Închiderea programului

HBO

10,00 Desene animate
11,00 Singur acasă 3 - comedie, SUA, 1997
12,45 Un puști la curtea lui Aladin - aventuri, SUA, 1997
14,15 Sherlock Holmes și mâștile morții - thriller, SUA, 1984
15,45 Dragoste și război - dramă, SUA, 1997
17,45 Totul despre sex - s.
18,15 Crimă la nr. 1600 - acțiune, SUA, 1997
20,00 Cinema Cinema Cinema
20,30 Măsuri disperate - thriller, SUA, 1998
22,15 Anaconda - horror, SUA, 1997
23,45 Luna ucigașă - acțiune, SUA, 1997
0,15 Fiul cel bun - thriller, SUA, 1993
2,45 Comoara îngropată - acțiune, SUA, 1988

TVR INTERNAȚIONAL

21,30 S-a întâmplat... azi
21,35 Revista presei
21,40 Kiki Riki Miki
22,00 Jurnal * Meteo
22,30 Meridianul Craiova
23,00 Clipa de poezie
23,05 Acum poți afla
23,35 Zodia VIP
0,35 Studioul șlagărelor

ATOMIC TV

7,00 Selector
10,30 Romanian Top 100
12,30 File de poveste
13,00 High Action Adrenalin
13,30 Cinematomic - rel.
14,00 K Lumea
16,00 Selector
18,30 Atomix cu Andreea - rel.
21,30 Febra - party music
22,30 Vibrații
23,30 Klub Bizzar
0,30 Insomnia

RADIO ARAD & RADIO CONTACT (99,1 MHZ)

5,00 - 8,00 LUPTA CU SOMNUL
8,00 - 10,00 DIMINEAȚA DE WEEKEND CU RADIO ARAD
10,00 - 11,00 BĂTĂLIA HITURILOR
11,00 - 12,00 OGLINDA MILENIULUI
12,00 - 15,00 VEST TOP
15,00 - 16,00 FABRICA DE HITURI
16,00 - 18,00 SUPER 50
18,00 - 18,30 CHARHANAKER MUSIC
18,00 - 19,00 RADIO MAGAZIN - DEUTSCHE WELLE
19,00-19,30 BUNĂ SEARA, ARAD!
19,30-20,00 VIAȚA SPIRITUALĂ
20,00 - 22,00 ZYX MUSIC
22,00 - 5,00 PÂNĂ MÂINE DIMINEAȚĂ

RADIO PRO FM (92,1 MHz)

1,00 - 7,00 MUZICĂ
7,00 - 10,00 DIMINEAȚĂ DE WEEKEND - cu Flavius Esnican
10,00 - 11,00 CINE-VERITĂ - cu Ada Rosetti și Augustin Sbîntă
11,00 - 14,00 CheFACI ÎN WEEKEND - cu Vali Bărbulescu
14,00 - 16,00 TOP 30 AIRPLAY PRO FM - cu Cristi Schnebli
16,00 - 17,00 PRO FM GREATEST HITS - cu Marius Vintilă (rel.)
17,00 - 19,00 PRO FM PARTY LINE - cu Vlad Craioveanu
19,00 - 20,00 PRO FM EXPLORER - cu Niki Stanciu (rel.)
20,00 - 2,00 HOT PARTY MIX - cu DJ Mike

RADIO TIMIȘOARA

6,00 Ceasurile dimineții
8,00 Muzică populară cu dedicații
10,00 Pop matineu; 11,00 Gramofon
12,00 Magazin sportiv hibernal
13,00 Emisiune în limbile minorităților
16,00 Actualitatea în 60 de minute
17,00 Jurnal în culori
17,10 Sport
18,00 Asclepios; 19,00 Radiojurnal
19,15 Izvoare fermecate
20,05 Călătorie în lumea poveștilor
20,15 Întâlnire cu muzica
21,00 Curierul de seară
Știri: 6,00; 7,55; 10,00; 11,00; 12,55; 16,00; 18,00; 20,00; 21,00; 21,55.
Radio Jurnal: 7,00; 19,00.

RADIO SEBIȘ

6,00 Weekend matinal
8,00 Floarea din grădină - topul muzicii populare
9,00 La sfârșit de săptămână
12,00 Top 10 România
13,00 Clubul adolescenților
15,00 Astăzi te sărbătorim - muzică populară și dedicații muzicale
16,00 Top 21
18,00 Superstar week-end
19,00 La mulți ani! - dedicații muzicale
0,00 Night Hits 21

DUMINICĂ, 6 FEBRUARIE 2000

TVR 1

7,00 Ceasul deșteptător
8,00 Universul credinței
9,00 Desene animate
9,30 Kiki Riki Miki
11,00 Viața satului
12,30 Tezaur folcloric
13,20 De luni până duminică
14,00 National TV Bingo
17,00 Blankenese - s.
17,55 Spectacolul lumii văzut de Ioan Grigorescu
18,25 Trupa de șoc
19,00 Perechea potrivită
19,30 21.- cu Ștefan Bănică Jr.
20,00 Jurnal * Meteo
20,30 Duminica sportivă
20,40 Concert Paul McCartney
21,30 Răposatul - comedie, SUA, 1992 cu Bob Hoskins
23,10 Jurnal
23,15 Pe față
0,15 Hochei: All Stars Game

TVR 2

7,00 Santa Barbara - rel.
8,25 Alfred Hitchcock prezintă... - rel.
9,45 Pas cu pas
10,15 Ferma
11,00 Tip-top, mini-top!
12,00 Arca lui Noe
12,45 Desene animate
13,35 Un înger adolescent - s.
14,00 Un cal pentru Danny - aventuri, SUA, 1995
15,30 Știri
15,35 Santa Barbara - s.
16,20 D'ale lu' Mitică
16,50 Galele TVR 2
17,50 Povestirile operei Otello de Giuseppe Verdi
18,45 Un secol de cinema
19,30 Știri
19,40 Primul val - s.
20,30 Recoltă de foc - dramă, SUA, 1998, cu Lolita Davidovich
22,10 Verde de mițul Paris!
23,15 Știri
23,20 Teatrul Național de Televiziune prezintă: **Stilul smuls de Ștefan** Dumitriu
0,45 TVM * Mesager

PRO TV

7,00 Cartea virtuților - d. a.
7,20 Căpitanul N - d. a.
7,40 Peter Pan - d.a.
8,15 Superman - d.a.
8,30 Aventurile lui Sylvester și Tweety - d. a.
9,00 Super Abracadabra
9,30 Meego - ep. 4
11,00 Destine celebre: **Edmund Hillary și Norgay Tenzing - Cuceritorii Everestului** - doc.
12,00 Profeții despre trecut
12,55 Știrile Pro TV
13,05 Prietenii tăi - s.
13,30 Dharma și Greg - s.
14,00 Prețul corect - concurs
14,30 Echipa mobilă
14, 45 Beverly Hills 90210 - s.
15,45 Xena, prințesa războinică - s.
16,30 Super Bingo - Live
19,00 Știrile Pro TV
19,30 Ultimul împărat - film istoric, Marea Britanie/ Italia/China, 1987 cu John Lone
22,15 Substituția - thriller, Marea Britanie 1990, cu Lauren Bacall
23,45 Fotbal Il Calcio: **Parma - Inter**
1,15 Sex în Beverly Hills - s.
1,45 Dharma și Greg - s.
2,15 Beverly Hills 90210 - s.
3,00 Prețul corect - rel.
3,30 Substituția - f. rel.

TV ACASĂ

5,00 Guadalupe - s.
6,45 Dragoste și putere - rel.
7,15 Căsuța poveștilor - rel.
7,45 Luz Clarita - rel.
8,30 Pentru iubirea ta - rel.
9,00 Acasă la bunica - rel.
10,30 Acasă cu Ruxandra Săraru - emisiune cu și despre femei și problemele lor - rel.
11,30 Doctorul casei
12,00 Ia-mă acasă! - emisiune cu și despre animale prezentată de Simona Mihăiescu
12,30 Columbo - Murder by the book - rel.
14,00 Latino senzațional - divertisment sud american
14,30 Înger sălbatic - rezumatul săptămânii
15,30 Floare de aur - s.
17,10 Vremea de acasă
17,15 Micuțele doamne - s.
18,55 Vremea de acasă
19,00 Planeta fantastică - s.
19,30 Acasă la români - muzică populară
21,15 Întoarcere la Laguna albastră - dragoste, SUA, 1991, cu Milla Jovovich
23,10 Surorile - s.
0,00 Latino senzațional - rel.

ANTENA 1

8,00 Credința și viața
9,00 Desene animate
10,00 Godzilla - d.a.
10,50 Buni prieteni
12,30 Fortune Hunter - s.
13,20 În permisie - comedie, SUA, 1929
13,50 Floarea pasiunii - dramă, SUA, 1986
15,40 Compromisul - acțiune, SUA, 1998
17,30 Capcanele destinului - ep. 91, 92
19,00 Observator
19,50 TeleEurobingo show
23,00 Secretele ucid - dramă, SUA, 1996
0,30 Vise ilicite 2 - erotic, Olanda, 1990
2,30 Aventurile lui Sinbad - rel.
3,15 Stan și Bran - rel.

PRIMA TV

7,00 Emisiune pentru copii
12,00 Vacanță a la Petrișor
12,30 Tradiții
13,00 De colo colo
13,30 Chic
14,00 Cinemagia
14,30 În fiecare vineri - comedie, SUA, 1978 cu Phil Adams
16,00 Detectivi de elită - s.
17,00 Celebri și bogați - s.
18,00 Focus
18,30 Clip Art
18,35 Bumerangul - comedie, SUA, 1992
20,00 Cine ia copilu'? - dramă, SUA, 1992
22,15 Clip Art - rel.
22,20 Focus
22,45 Revista presei
23,00 Nadine Show - rel.
0,00 Sport Magazin - rel.
1,30 Cinemagia - rel.
2,00 Focus - rel.

TELE 7 ABC

8,00 Știri
8,10 Teleshopping
8,20 Țara spiridușilor - rel.
9,30 Domino - rel.
11,00 În justiție - rel.
12,00 Îți mai aduci aminte Doamnă?
13,00 Ora unu a venit
15,45 Drumuri printre amintiri
16,15 Cutia muzicală
17,00 Forța destinului
18,00 Portretul unui artist
18,55 Pariul Trio
19,00 Dincolo de anul 2000 - doc.
20,00 Telejurnal
20,30 Documentar
21,00 Dintre sute de ziare
21,40 Pariul Trio
21,45 Loto
21,50 Detectivul - acțiune, SUA, 1968, cu Frank Sinatra
0,00 Știri
0,10 Festivalul „Om bun" - recital Doru Stănculescu
1,00 Ora unu a venit - rel.
3,30 Telejurnal - rel.

TV ARAD

6,25 Departe de Moscova - film, rel.
8,00 Știri TVA
8,20 Anunțuri
8,30 Divertisment
9,00 Desene animate
10,00 Godzilla - des. anim.
10,50 Buni prieteni
11,40 Aventurile lui Sinbad - ep. 17
12,30 Agentul secret - ep. 4
13,20 Stan și Bran
13,50 Floarea pasiunii - dramă, SUA, 1986
15,40 Compomisul - acțiune, SUA, 1998
17,30 Divertisment
18,20 Anunțuri
18,30 Știri TVA
19,00 Observator
19,50 TeleEurobingo Show
23,00 Secretele ucid - dramă, SUA, 1996
În continuare program identic cu cel al Antenei 1

TV INTERSAT

8,55 Deschiderea programului
9,15 Muzică și fim cu Alecu Chiriță - rel.
10,45 Emisiune de tradiții și folclor
11,15 Știri - rel.
12,00 Dedicații muzicale - rel.
12,15 Preciosa - rel.
13,00 Film artistic - rel.
14,30 Muzică populară
16,00 Preciosa - ep. 6
16,45 Videoclipuri
17,00 Sport Show - emis. în direct
18,00 Desene animate
18,30 Dedicații muzicale
18,45 Evenimentele săptămânii
19,45 Film artistic
21,15 Muzică populară
21,30 Film artistic
23,00 Evenimentele săptămânii - rel.
0,05 Erotica
1,05 Închiderea programului

HBO

10,00 Călătoria 2: Rătăciți în San Francisco - aventuri, SUA, 1996
11,30 Întâlnire cu fiica președintelui - comedie, SUA, 1998
13,00 Olimpiadă sub teroare - acțiune, SUA, 1996
14,45 Voință de fier - aventuri, SUA, 1994
16,45 101 dalmații - aventuri, SUA, 1996
18,30 Stargate - SF, SUA, 1994
20,30 Flubber - comedie, SUA, 1997
22,00 Contact - SF, SUA, 1997
0,30 Dancer, Texas - dramă, SUA, 1998

TVR INTERNAȚIONAL

21,30 S-a întâmplat... azi
21,35 Revista revistelor
21,40 Viața spirituală
22,00 Jurnal * Meteo
22,25 No comment
22,30 De luni până duminică
23,15 Un secol de cinema: **Un bulgăre de humă** - dramă, România, 1989 cu Dorel Vișan

ATOMIC TV

7,00 Selector
11,00 Cybernet
11,30 Atomic Café - rel.
12,00 Reactor
12,30 Tumul Londrei - rel.
13,30 Hai Hui
14,00 Interactiv
16,00 Selector
18,30 Atomix cu Tudor - rel.
21,30 Selector
22,30 Album show
23,30 Insomnia

RADIO ARAD & RADIO CONTACT (99,1 MHZ)

5,00 - 8,00 LUPTA CU SOMNUL
8,00 - 8,30 VIAȚA SPIRITUALĂ
8,30 - 10,00 ALBUM FOLCLORIC
10,00 - 12,00 SFÂNTA LITURGHIE
12,00-13,00 HIT INTREVIU
13,00 - 15,00 WEEK-END ÎN DOI
15,00 - 16,00 CONTACT FM
16,00 - 17,30 DEDICAȚII MUZICALE
17,30 - 18,30 RADIO COCKTEIL
18,30 - 19,00 RADIO DEUTCHE WELLE
19,00 - 19,30 BUNĂ SEARA, ARAD!
19,30 - 20,00 VIAȚA SPIRITUALĂ
20,00 - 22,00 SEARĂ DE SEARĂ
22,00 - 0,00 SPORT WEEK-END

RADIO PRO FM (92,1 MHz)

2,00 - 7,00 MUZICĂ
7,00 - 10,00 MIC DEJUN LA PAT - cu Mihai Gurei; 10,00 - 11,00 AUTOSHOW - cu Nicki Stanciu și Dan Vardie
11,00 - 14,00 CHE FACI ÎN WEEKEND - cu Vali Bărbulescu
14,00 - 17,00 HEAT PRO FM - cu Cristi Schnebli
17,00 - 19,00 MARIUS, GEORGE ȘI CELE 40 DE HITURI - cu Marius Vintilă și George Vintilă
19,00 - 21,00 PRO FM LOVE LINE - cu Vlad Craioveanu
21,00 - 22,00 DEEP BEATS - cu DJ Slick
22,00 - 24,00 GAIȚELE DE LA MIEZUL NOPȚII - cu Viorel Gaiță

RADIO TIMIȘOARA

6,00 Radioprogramul sătenilor
8,00 Universul credinței
8,30 Armonii corale
9,00 Uniți sub tricolor
10,00 Pop matineu
11,00 Actualități, muzică, sport
12,00 Duminica la prânz
13,00 Emisiune în limbile minorităților
19,00 Radiojurnal
19,15 Jazz Reflex
20,05 Călătorie în lumea poveștilor
20,15 Vă place opera?
21,00 Curierul de seară
Știri: 6,00; 7,55; 10,00; 11,00; 12,55; 18,00; 20,00; 21,00; 21,55.
Radio Jurnal: 7,00; 19,00.

RADIO SEBIȘ

6,00 Week-end matinal
8,00 Viața spirituală
9,00 Cafeneaua duminicală
11,00 Show 21
12,00 Cu cărțile pe dos - talk-show
14,00 Duminica împreună
15,00 Astăzi te sărbătorim - muzică populară și dedicații muzicale
17,00 Cutia Pandorei
19,00 La mulți ani! - dedicații muzicale
20,00 Cutia Pandorei
0,00 Insomnii

La Moneasa

„COPIII" ROMVEST-ULUI FAC FAȚĂ LA CINCI ANTRENAMENTE ÎN DOUĂ ZILE

Revenim astăzi cu date legate de echipele arădene de fotbal aflate în cantonament în stațiunea Moneasa. Romvest Arad - cea mai tânără echipă a Diviziei D, a ales stațiunea de la poalele Munților Codru Moma pentru „încărcarea bateriilor". Sub directa îndrumare a antrenorilor Francisc Tisza și Alexandru Meszar, tinerii echipieri ai Romvest-ului fac față cu brio unui program strict - cu cinci antrenamente în două zile.

Pe antrenorul Francisc Tisza l-am abordat după masa de prânz, înainte de odihnă. Chiar dacă părea puțin obosit - absolut normal după două antrenamente - lui nea' Feri i-au dispărut cearcănele din perioada în care antrena UTA - semn că revenirea la juniori i-a prins ca o mănușă. Senin și amabil, Francisc Tisza ne-a explicat în detaliu, tot ce se întâmplă la Moneasa. **„Acest cantonament îl fac după modelul celor de la Sportiglia și Timișul de Sus - ambele cu UTA - care consider eu că au fost reușite."** Așadar, un program variat, încărcat, gândit în funcție de vârsta jucătorilor - lucru cel mai greu de realizat - bine pus la punct. Pentru a avea cele mai bune condiții de pregătire, Romvest-ul a amenajat holul etajului IV al Hotelului „Codru Moma" într-o adevărată sală de forță, aparatele fiind aduse de la Arad. Bineînțeles că pentru alergări nu lipsesc tradiționalii săculeți cu nisip confecționați chiar de Francisc Tisza. Condițiile de cazare, masă și recuperare oferite de hotel sunt excelente.

Iată programul a două zile - cuplate: **ziua 1**: ora 8,30 - deșteptarea; 8,45 - mic dejun; 9,45 - lecție teoretică la tablă; 11,00-13,00 - antrenament tehnico-tactic + forță; 13,45 - prânzul; 14,15-16,15 odihnă obligatorie; 16,30-19,45 - antrenament+forță+refacere bazin; 19,45 cina; 22,00 - stingerea. **Ziua II**: ora 7,30 - antrenament anduranță - alergări de rezistență - 45 de minute; 10,00-11,00 ședință-tablă; 11,00-13,00 - antrenament tehnico-tactic; 16,30-18,30 antrenament fizic+forță; 20,30-21,30 ședință tehnică-video. **„Deși volumul este mare, cu intensitate crescândă, jucătorii răspund fără probleme la cerințe!"** - ne spune cu satisfacție Tisza. Cel mai important lucru este acela că toți jucătorii sunt apți din punct de vedere medical, neavând nici un motiv să se sustragă programului.

Delegația Romvest-ului, condusă de Ștefan „Pityu" Ienei, cuprinde următorii jucători: Baciu, Potoreț - portari; Dudan, Cioară, Malița, Roșu, Morodan, Strecicov, Șerb, Tisza, Ponta, Radu, Pocaznoi, Iacob, Vezan, Fedor, Nădăban, V. Fritea, Clepe, Moț, Cosmin și Alin Gligor (ambii Dacia Beliu), Huzu (Caransebeș).

Revenind de astăzi la Arad, Romvest dispută la Pâncota un amical cu „Șoimii", mai având programat un joc cu Tricoul Roșu (12 februarie) și unul cu A. S. Vladimirescu la o dată nestabilită încă. Cam, pentru juniori, de luni începe școala, Francisc Tisza va programa un antrenament zilnic pentru ca în retur **„să adunăm suficiente puncte pentru a ne menține în Divizia D"**.

DACIAN TODUȚA
DANIEL SCRIDON

Juniorii de la Romvest fac pârtie pe unde trec

ROMÂNIA A ÎNVINS GEORGIA LA PENALTY-URI

Echipa națională a României a învins, vineri, la Larnaca, cu scorul de 5-3 (1-1, 1-1, 0-0), după executarea loviturilor de departajare, selecționata Georgiei, într-o partidă din cadrul turneului amical din Cipru. În urma acestui rezultat, România va juca, duminică, de la ora 14.30, finala competiției, împotriva reprezentativei Ciprului, care a învins, tot vineri, cu scorul de 3-2, după prelungiri, formația Armeniei. Golul victoriei echipei țării gazdă a fost marcat în minutul 120, din penalty.

Golurile partidei România - Cipru au fost marcate de Hîldan, în minutul 81, printr-un șut de la aproximativ 30 de metri, respectiv Ketbaia, în minutul 49, dintr-o lovitură liberă de la 25 de metri. La penaltyuri, pentru România au marcat Bătrînu, Fl.Dumitru, Fl.Petre și Mara, în timp ce Radu Niculescu a ratat. Pentru Georgia, au înscris numai Ketbaia și Cicradze.

Echipa României: Lobonț - Fl.Dumitru, Bătrînu, Bolohan, Mutică, Crivac (P.Stoica '58) - Măldărășanu (N.Răducan '80), Hîldan, L.Roșu (R.Niculescu '61) - Mihalcea (Fl.Petre '56) și M.Niculae (Mara '61). Antrenor Emeric Ienei.

CLAUDIU DRĂGAN - DE NEOPRIT!

■ Aflată în turneu în Banat, echipa Dinamo București a dispus într-un joc amical de Vojvodina Novi Sad cu scorul de 1-0. Singurul gol al întâlnirii a purtat semnătura fostului atacant al UTA-ei - Claudiu Drăgan, care cu o execuție de mare efect a decis învingătoarea. Așadar, „lelu" se află la o nouă reușită pentru „haita" lui Cornel Dinu demonstrându-și pe deplin calitățile. ■ Tot despre Dinamo. Încercând

Bursa știrilor

să întărească defensiva centrală, „câinii roșii" au obținut un acord, din partea clubului Glasgow Rangers în privința împrumutării lui Daniel Prodan din această iarnă sub comanda lui Cornel Dinu. De asemenea, Dinamo continuă tratativele pentru aducerea lui Mihalache de la Oțelul în „Groapă". ■ Mult trâmbițata venire a lui Hristo Stoicikov pe banca tehnică a „Universității" Craiova a căzut deoarece George Ilinca - președintele Consiliului de Administrație al „Științei" nu își permite să plătească 150.000 de dolari federației bulgare, pentru a obține „cartea verde" a fostului „Balon de Aur". ■ Chiar dacă Gică Hagi a promis grupării de pe malul Mării Negre - Farul Constanța, sprijin financiar - președintele clubului - Jean Garabet spune că, fără 300.000 de dolari echipa nu poate relua campionatul. Bani și iarăși bani! ■ Același Gheorghe Hagi are, conform presei turce, o ofertă de a antrena pe Fenerbahce Istambul - rivala actualei echipe a lui Gică - Galatasaray. Orice ar face Hagi nu se poate plânge că nu are viitorul asigurat! ■ Real Madrid s-a calificat în sferturile de finală ale Cupei Spaniei după ce a învins cu 2-0 pe Real Zaragoza prin golurile lui Guti și Ognjenovic. În tur scorul a fost egal 0-0. ■ Cupa Africii și-a desemnat și câștigătoarele grupei D. Acestea sunt Nigeria și Tunisia, echipe ce s-au calificat în sferturi. Ultimele rezultate din grupă: Tunisia - Congo 1-0 și Nigeria-Maroc 2-0. ■ Echipa campionatului mondial „en-titre" al Formulei 1, Mika Hakkinen și-a prezentat noul monopost. Botezat McLaren MP 4/15, acesta a fost recomandat ca cel mai rapid bolid al scuderiei fabricat până acum. Obiectivul pentru acest an: câștigarea ambelor titluri - la piloți și la constructori.

DACIAN TODUȚA

Pase scurte cu Dorel Toderaș

„AM ACUMULAT O MENTALITATE DIFERITĂ DE CAMPIONATUL JUDEȚEAN"

La cei 34 de ani ai săi, Dorel Toderaș își trăiește a doua tinerețe în mirifica lume a sportului rege. Căpitan al echipei Motorul - Astra Arad, lidera incontestabilă a Diviziei D, Toderaș este un exemplu de seriozitate în pregătire pentru mai tinerii săi coechipieri. Între două antrenamente în cantonamentul de la Moneasa, am schimbat câteva pase cu vârful de atac al Astrei...

– Dorele, e greu, se cam plâng unii...

– E, nici chiar așa! Nu e ușor, dar nici nu se moare din asta. Avem câțiva jucători care nu au mai făcut astfel de pregătiri, din diferite motive, dar trebuie să se obișnuiască.

– Așa este, dar nici să vă „omoare" nea' Marcel?

– Nu aș folosi acest cuvânt. Să nu uităm că pregătirea de iarnă este cea importantă. Cu ea poți trăi tot anul. Apoi noi ne considerăm deja o echipă profesionistă, avem gânduri de promovare, ne caracterizează seriozitatea.

– Ai 34 de ani. E ultimul tren pentru tine?

– Simt că trăiesc a doua tinerețe. Mult contează că iubesc fotbalul, îl practic din plăcere, nu doar pentru bani.

– Vă considerați promovați deja în „C"?

– Nu, niciodată nu ai dreptul să te culci pe lauri. Trebuie să muncești mult. Fiecare meci trebuie tratat cu seriozitate, nici unul nu este dinainte câștigat.

– Ajunși în eșalonul trei al fotbalului românesc, crezi că vă veți putea menține?

– Cu certitudine, ba chiar mai mult decât atât. Deja am acumulat o mentalitate diferită de cea din campionatul județean. Prin aducerea a încă doi-trei jucători și prin păstrarea conducerii actuale, care a început o muncă titanică, se poate ataca o nouă promovare. Mai e și problema banilor, cum și viața se învârte în jurul lor.

– Dorele, ce îți dorești cel mai mult de la viitor?

– Pentru mine ar fi o uriașă satisfacție să reușim două promovări consecutive. În afară de fotbal și iar fotbal, mă gândesc zi și noapte la copilul meu, la familia mea, la sănătatea și bunăstarea lor, în rest nimic nu mai contează.

– Dorele, multă baftă pe toate planurile.

DANIEL SCRIDON
DACIAN TODUȚA

Bilete la meciurile de baschet

Având în vedere că miercuri, 9 februarie 2000, se desfășoară în Sala Sporturilor „Victoria" din Arad meciurile de baschet West Petrom Arad - Dinamo București și BC ICIM Arad - Someșul Dej, pentru a evita orice incidente, biletele se pun în vânzare la casieria Sălii sporturilor începând cu data de 3 februarie. Prețul unui bilet este de 20.000 lei și 10.000 pentru studenți și elevi. În ziua meciurilor nu se mai vând bilete.

SELECȚIE LA MOTORUL - ASTRA

Asociația Sportivă Motorul Astra Arad organizează o acțiune de selecție cu caracter permanent, pentru completarea grupelor de copii născuți 1986, 1987, 1988 și 1989. Micuții fotbaliști, legitimați sau nu, se pot prezenta zilnic, la ora 15,00, la stadionul Astra, având asupra lor echipament corespunzător. Antrenorii grupelor sunt Leontin Pința și Raul Dehelean.

ÎNCĂ O REMIZĂ A JUNIORILOR DE LA UTA

Joi seară, în satul Visco, echipa de amatori Palmanova a întâlnit formația de juniori a UTA-ei, întărită cu Todea, Ciba și Ciubăncan. Scorul a fost egal, 1-1, golul arădenilor fiind marcat de Boroș, în min. 70, după ce - cu trei minute înainte - gazdele au deschis scorul. Palmanova este lidera clasamentului seriei D, în campionatul interregional.

Antrenorul Manuel Montali a trimis în teren următorii jucători: Bolcaș- Ardelean, Bier, Sighete, Fritea-Ciba, Todea, Bedini, Ciubăncan-Ianu, Alex. Au mai jucat: A. Drăgan, Rus, Matei, Boroș și Drida.

Următorul joc al echipei UTA, în Italia, se va disputa astăzi, în compania liderei Seriei B, Vicenza. Acesta este, practic, ultimul „amical" al arădenilor în Italia, deoarece joi „alb-roșii" revin în România.

LEO SFÂRA

REAL MADRID CAUTĂ ÎNTĂRIRI

Conducerea clubului Real Madrid este interesată de achiziționarea fundașului formației AS Monaco, Philippe Christanval, a cărei prestație l-a „impresionat" pe tehnicienii grupării madrilene, care i-au urmărit, în mai multe rînduri, evoluția, se arată vineri într-o informație apărută în cotidianul sportiv spaniol "Marca", citat de AFP.

Cotidianul spaniol reamintește că Real Madrid a încercat, fără succes, să îl recruteze și pe atacanții David Trezeguet, tot de la AS Monaco, precum și pe Thierry Henry, fost la AS Monaco, actualmente, în Premier League, la Arsenal, dar negocierile au eșuat.

ÎN ATENȚIA IUBITORILOR DE ȘAH

Cercul Cultural Sportiv de pe lângă Casa de Ajutor Reciproc a Pensionarilor din Arad, în colaborare cu Comisia Județeană de Șah a Dir. Jud. pentru Sport și Tineret, în dorința de a sprijini activitatea șahistă din orașul nostru, pune la dispoziția membrilor CARP, a pensionarilor și a iubitorilor acestui sport, sala clubului CARP din Piața Avram Iancu nr. 21, începând cu miercuri, 9 februarie a.c. în zilele de miercuri, joi și vineri, de la orele 16-20.

CERCUL CULTURAL SPORTIV CARP ARAD

COMPENSAȚII PENTRU JUCĂTORII CONVOCAȚI LA NAȚIONALĂ

Grupul celor mai puternice cluburi din Europa, G14, a anunțat, joi, prin intermediul reprezentanților clubului german Bayern Munchen, că doresc compensații pentru eliberarea jucătorilor convocați la echipele naționale și solicită o parte din profiturile obținute din meciurile interțări, informează, în ediția sa de vineri, cotidianul britanic "The Times". Oficialii germani au prezentat deciziile luate săptămîna trecută de o subcomisie a grupului G14, din care fac parte cele mai puternice cluburi din Europa, printre care Manchester United, Real Madrid și AC Milan. Aceste propuneri vor fi discutate, în cursul lunii februarie, într-o sesiune de comunicări a UEFA.

Cluburile mai doresc ca partidele internaționale să fie programate numai în perioada dintre mijlocul lunii mai și luna iunie, precum și în cea de-a doua parte a lunii octombrie, iar turneele finale să aibă loc numai în iunie și iulie. Aceste cereri vin în urma disputării Cupei Africii pe Națiuni în luna februarie, cînd în Europa sunt în plină desfășurare toate campionatele naționale.

Cluburile sunt îngrijorate de faptul că nu primesc nimic pentru că "permit prețioaselor sale superstaruri să riște să se accidenteze în timpul partidelor echipelor naționale", apreciază "The Times". Cotidianul britanic consideră că cererile cluburilor au șanse puține să fie bine primite de conducerea forului european, care a reorganizat cupele europene pentru a nu pierde grupul celor 14 care intenționau să-și creeze propria cupă continentală.

Unde „crește" ciocolata?

Și de ce unele tablete au alune, altele stafide, altele lapte...? Iată cîteva întrebări pe care le veți pune în zahăr apetisantelor pachete de ciocolată.

Aflați însă că primul responsabil de existența acestui aliment, care pe cît ne place, pe atît ne îngrașă, este arborele de cacao, o plantă de o rară frumusețe, verde tot anul, care crește la tropice. Țările lui de origine sunt însă Venezuela și Mexicul, dar astăzi s-a răspîndit în toate țările calde. Cei mai mari producători sunt Brazilia, Coasta de Fildeș, Ghana, Nigeria și Camerun.

Arborelui de cacao îi place să crească la umbră, la adăpost de vînturi, într-un climat umed, călduț, constant. Primele fructe apar cînd arborele, care devine matur după 12 primăveri, împlinește patru ani. Capacitatea lui de producție se menține însă timp de 30 de sezoane. Dacă nu este curățat de crengi, poate atinge și 15 metri, dar din motive de explotare se modelează la opt. Frunzele lui sunt lungi și ascuțite, la început de un albastru violet, care devine apoi verde închis. Cele o mie de flori albe cresc atît pe trunchi cît și pe ramuri. De pe un copac se culeg anual 25 de fructe, ceea ce înseamnă două kilograme de păstăi de cacao.

După ce au fost curățate, cu cea mai mare delicatețe, și puse la macerat, proces care reduce amărăciunea și astringența, păstăile de cacao sunt puse la uscat, așezate în saci și trimise în toate colțurile lumii. Una dintre delicatesele în materie este ciocolata franțuzească, care se prepară cu patru cești de apă la o sută de grame de ciocolată amăruie. Aceasta se topește într-o ceașcă de apă, la foc mic, pînă se face pastă. Se adaugă restul de apă călduță și se mai lasă 10 minute. Amestecul se bate puțin cu telul și se servește cald, ușor îndulcit.

La fel de bună este și ciocolata vieneză. La amestecul descris mai sus se adaugă 2,3 gălbenușuri. Amestecul se lasă pe foc, pînă devine mai consistent, apoi se toarnă în cești și se ornează cu frișcă.

O altă rețetă recomandă topirea a 150 de grame de ciocolată într-o ceașcă de apă. Amestecul se lasă cinci minute la foc mic, apoi se toarnă pînă la jumătatea cești. Se completează cu cremă chantilly, de vanilie. Ciocolata spaniolă este parfumată cu scorțișoară și vanilie, adesea îndulcită cu miere și îmbunătățită cu un gălbenuș.

Frica de... a-ți fi frică

Seducătoarea Kim Basinger a trecut în tinerețe printr-o perioadă foarte dificilă: ei îi era frică să iasă în public și a devenit prizoniera propriei case pentru mai bine de jumătate de an. Chiar și după mai mulți ani, actriței îi era groază și numai să se gîndească că va cîștiga Oscarul, pentru că o înfiora gîndul de a păși pe scenă în văzul atîtor oameni.

"Teama a fost un sentiment cu care a trebuit să mă descurc întreaga viață, mai ales cînd trebuia să merg în locuri publice. Cînd eram mică, înghețam de frică ori de cîte ori trebuia să ies în fața clasei pentru a citi ceva. Începeam să tremur și să transpir, nu mai puteam să respir și aproape că leșinam", declară actrița.

Cîțiva ani mai tîrziu talentata artistă a aflat că are ceva în comun cu alte 13 milioane de americani; era victima atacurilor de panică.

Starul din "L.A. Confidential" a reușit să-și țină problema sub control pînă cînd a împlinit 20 de ani și a trecut printr-o experiență bizară și aparent inexplicabilă pe care a trăit-o într-un magazin alimentar. "Dintr-o dată s-a făcut liniște. M-am uitat și am văzut că mîinile începuseră să-mi tremure și transpiram. Nici nu mă puteam mișca. Nu mi-am putut explica niciodată ce s-a întîmplat", povestea Kim. Cu chiu cu vai a reușit să ajungă acasă, dar și-a petrecut următoarele șase luni încuiată în casă, prizonieră a propriilor temeri.

La început actrița a crezut că poate face singură față situației, dar curînd și-a dat seama că trebuie să la legătura cu un psiholog care i-a pus diagnosticul de "tulburare panicardă", o maladie care provoacă sentimentul de panică în legătură cu situații obișnuite, care în mod normal nu ar amenința pe nimeni.

Simptomele acuzate de cei afectați de această maladie sunt palpitațiile cardiace, transpirație abundentă, senzație de sufocare, dureri în zona pieptului și sentimentul de dezorientare. Cu alte cuvinte, începe să-ți fie frică de... a-ți fi frică. "Ți-e frică că o să te apuce frica. Și în momentul în care se declanșează criza de anxietate sau panica, nu mai poți reacționa în nici un fel", explică actrița. Cauzele acestei boli sunt de natură chimică sau hormonală, dar ele pot fi provocate și de consumul de droguri, de alcool sau de medicamente în exces. Uneori o asemenea boală este ereditară. Femeile sunt de două ori mai predispuse la ea decît bărbații. Din fericire, tratamentele terapeutice funcționează în majoritatea cazurilor, numai că doar un sfert dintre cei care suferă de această maladie apelează la ajutorul de specialitate.

Fapt divers

◆ Un pensionar britanic foarte hotărît nu s-a lăsat pînă cînd nu a scos dintre două pietre de pavaj o fișă de o liră, înțepenită acolo. Pentru aceasta, el a folosit o cartelă al cărei număr a ieșit cîștigător la tragerea la sorți organizată săptămînal pentru un premiu de 20 de lire.

◆ Costumul purtat de Dick Van Dyke în filmul "Mary Poppins" este de vînzare cu 6.000 de lire sterline la Las Vegas.

◆ Un spaniol a fost trimis la închisoare timp de un an pentru că și-a băgat soția cu capul în vasul de la closet și a tras apa.

◆ O veche secție de poliție din Suffolk a fost transformată în casă și a primit numele de Evening Hall.

◆ Un grup de bucătari britanici a preparat "cel mai picant burger" din lume și un milkshake mortal, amîndouă cu mult, mult sos de chili. Nici unul dintre artiștii culinari nu a gustat din preparate. Acestea au fost oferite prietenilor...

◆ O autostradă din Anglia a fost blocată timp de șapte ore de batoane de ciocolată Penguin și prăjituri împachetate după ce camionul care le transporta a lovit un stîlp din marginea drumului și s-a răsturnat.

◆ Peste unu din zece noi angajați demisionează sau sunt dați afară în prima zi de muncă și altor 14 la sută li se întîmplă la fel în prima săptămînă, se arată într-un studiu britanic. Unul din cinci pleacă după prima lună. Angajații la departamentul administrativ sunt cei mai "răi", un sfert dintre ei plecînd după o singură zi de lucru într-o nouă companie.

◆ O tînără engleză a găsit o pictură în valoare de 250 de lire sterline în spatele unei oglinzi sparte din greșeală. Nu întotdeauna oglinda spartă aduce ghinion....

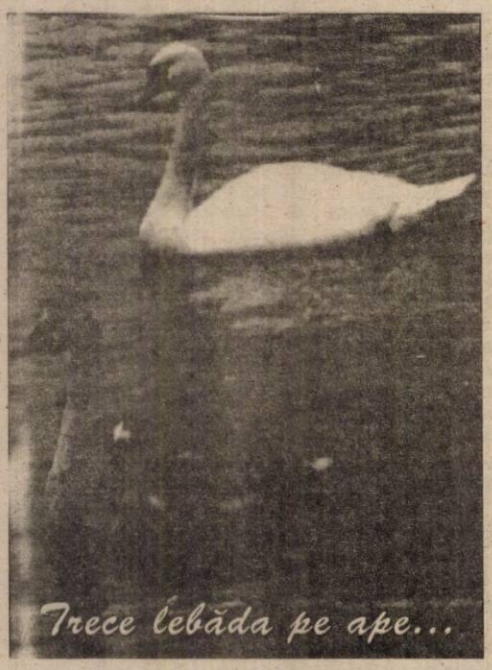

UMOR

■ O doamnă cam snoabă l-a întrebat pe Albert Einstein:

– Dv., care știți atâtea lucruri, puteți să-mi explicați care este diferența dintre timp și eternitate?

– Desigur doamnă, eu aș avea timp să vă explic, dar v-ar trebui o eternitate ca să înțelegeți!

■ Se turnează un film. Scenariul prevede, la un moment dat, ca actorul principal să intre în cușca unor lei.

– Nu-ți fie frică - îi spuse regizorul - aceste animale au fost crescute cu lapte.

– Și eu - răspunse actorul - dar de atunci mănânc carne...

■ – Uite, Ionel are vârsta ta și n-a mâncat încă bătaie de la părinții lui. Ce părere ai?

– Aș vrea să am și eu părinții lui...

■ Gemenii Jim și Mike semănau atât de mult, încât nimeni nu-i putea deosebi. La încorporare au fost chemați împreună. La vizita medicală, primul intră Jim, care după câteva minute ieși radios.

– Sunt inapt pentru serviciul militar.

Întrucât era un singur medic care examina, lui Mike îi veni o idee.

– Jim, nu te îmbrăca și intră și în locul meu. Jim acceptă.

Peste câteva minute, Jim ieși, de data aceasta trist:

– Mike, tu ești apt pentru serviciul militar.

De-ale celebrităților

● Cunoscutul actor și viitorul candidat la președinție Warren Beatty a fost anunțat că va primi în acest an premiul decernat de Irving Thalberg Memorial, o distincție specială care se acordă pentru întreaga carieră. Beatty este singura persoană care a fost nominalizată vreodată la Oscaruri în calitate de producător, regizor, scenarist și actor pentru același film. Și a cîștigat de două ori "Heaven Can Wait" (1978) și "Reds" (1981). Trofeul pentru realizările de-o viață îi va fi înmînat în cadrul ceremoniei premiilor Oscar, în 26 martie.

● Michael J. Fox a anunțat că va părăsi, la sfîrșitul lunii ianuarie serialul "Spin City", de vină fiind lupta pe care o duce cu boala Parkinson. Fox, în vîrstă de 38 de ani, a declarat că nu renunță la nici una dintre meseriile sale (actor, producător sau regizor), dar a spus că are de gînd să-și petreacă mai mult timp alături de familia lui și să caute un tratament potrivit pentru maladia de care suferă, o boală incurabilă care cauzează accese de tremurat și afectează peste 1,5 milioane de americani.

● Un judecător federal din Los Angeles a blocat vînzarea bunurilor lui Ronald Isley. Cîntărețul falimentar a fost de acord să-și vîndă drepturile care îi revin din asupra single-urilor din catalogul R&B: "Shout", "Twist and Shout", "It's Your Thing", "This Old Heart of Mine".

● John Tesh a intentat un proces site-ului Celebsite.com pentru a-și lua înapoi numele. Într-o plîngere înaitată curții Supreme, fosta gazdă a emisiunii "Entertainment Tonight" a afirmat că site-ul respectiv a violat dreptul la intimitate, înregistrînd o pagină web cu numele JohnTesh.com. Tesh spune că vrea ca acest nume să fie purtat de un site propriu, care să conțină informații despre familia sa și că nu vrea ca acesta să fie gestionat de compania Celebsite.

● David Latterman (52 de ani) a părăsit spitalul din New York unde fusese internat pentru o operație pe cord. "Cred că s-a produs o încurcătură. M-am dus la spital ca să-mi aranjez un pic fața", a glumit Letterman la externare. El își va petrece următoarele două luni urmînd un program de recuperare într-o localitate al cărei nume nu a fost încă dezvăluit.

Anecdotă

Într-un compartiment de tren o fermecătoare doamnă se întoarce din vacanță. Vis-a-vis de ea stă un preot în sutană. În apropierea frontierei, tânăra doamnă amintindu-și că a cumpărat o trusă de toaletă de marcă, foarte frumoasă, începe să se neliniștească să nu i se ceară taxă vamală.

– Scuzați-mă părinte, îndrăznește ea. Ați avea amabilitatea să luați această mică trusă, să o ascundeți sub sutană? Când va veni vameșul să spuneți că nu aveți nimic.

– Cu plăcere, doamnă îi răspunse preotul, dar vă avertizez că nu-mi stă în obicei să mint...

Vameșul intră și întreabă:

– Ceva de declarat?

– Nimic, răspunde doamna

– Dar dvs. părinte?

– Până la centură, fiule răspunde preotul, nimic iar de acolo în jos doar o chestie mică pentru cucoane, care de fapt n-a fost niciodată folosită.

UN ZÂMBET

▼ – Henry, dragul meu - spune cu sfială tânăra către soțul ei, când automobilul i-a lăsat în fața hotelului din orășelul unde cei doi își vor petrece luna de miere - să lăsăm impresia că suntem de mult căsătoriți.

– Bine, dragostea mea - îi răspunse Henry -, dar crezi că ai să poți duce singură toate valizele?

▼ Un gangster bea whisky într-un bar și refuză să achite consumația. Barmanul îl cheamă pe John, polițistul. Apare polițistul, un om mic de statură, și-l privește pe uriașul gangster:

– OK! - zise el barmanului, căutându-se în buzunar. O rezolvăm noi și p-asta. Cât costă acest pahar de whisky?

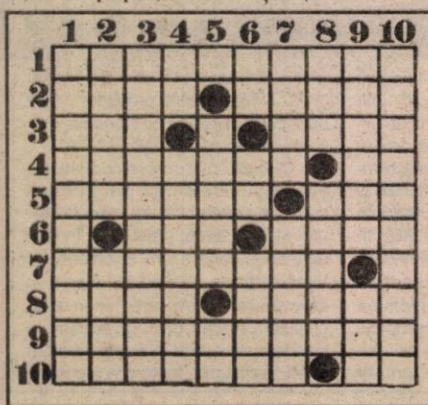

Din fugă

Orizontal: 1. Ies din tremurat. 2. Delicii canine - Bumbac din import. 3. Se bate pentru plăcintă - Toți ca unul (sing.). 4. Strânge bani la cărți - Măcar la urmă! 5. Scoasă din memorie (pl.). - Acele din coadă! 6. Puse la încurcat - Dă de știre. 7. Existență în grup (pl.). 8. Inuman - Stă la coadă la bilete. 9. O duce de azi pe mâine (pl.). 10. Umblă cu vorbe (pl.). - Mijlocel de fată!

Vertical: Puse la întrecere. 2. Încununează învingătorul (pl.) - Asociat la familie. 3. Lucrători de vârf. 4. Cap de nebun! - Bolnav din dragoste. 5. Un șmecher... la apă - Fuga jos! 6. Ajutor de croitor - Personal cl. III (pl.) - Pune la cale o schimbare. 7. Norul poetului - Fără nici o vlagă (pl.). 8. Sus la Etna! - A da ocol la rău. 9. Oameni de bun cuvânt - Merge ceas. 10. Văzut așa mai din fugă.

UNIUNEA EUROPEANĂ APLICĂ SANCȚIUNI ÎMPOTRIVA AUSTRIEI

Guvernul portughez va aplica, începînd de vineri, sancțiunile politice anunțate, luni, la adresa Austriei de către președinția portugheză a Uniunii Europene, a afirmat, joi, premierul Antonio Guterres, citat de AFP.

"Începînd din acest moment, vom supraveghea cu cea mai mare atenție comportamentul noului guvern austriac", a declarat premierul portughez, după o întrevedere cu președintele Republicii, Jorge Sampaio.

Cele 14 țări partenere ale Austriei în cadrul Uniunii Europene au decis, luni, ca în cazul în care Partidul Libertății va ajunge la guvernare în Austria, să nu mai promoveze și să nu mai accepte nici un contact bilateral oficial la nivel politic cu acest guvern. Europenii au decis, de asemenea, să nu-i susțină pe candidații austrieci în funcții internaționale și să nu-i primească pe ambasadorii Vienei decît la nivel tehnic.

Antonio Guterres a mai spus că nu este necesar să ia din nou legătura cu cele 14 guverne, care au subscris deciziei luate luni, întrucît aceste decizii intră automat în vigoare, după ce, joi seara, președintele austriac Thomas Klestil a aprobat guvernul de coaliție dintre conservatori și extrema-dreaptă.

● **WASHINGTON** - Washingtonul și-a declarat, joi, îngrijorarea crescîndă, după anunțarea noului guvern austriac. Purtătorul de cuvînt al Departamentului de Stat, James Foley, a precizat că Washingtonul nu a fost încă informat oficial despre intenția președintelui Klestil de prezida, vineri, ceremonia de depunere a jurămîntului de către noul guvern.

Statele Unite și-au reafirmat, joi, intenția de a proceda la reexaminarea relațiilor lor cu Austria, în cazul intrării la guvernare a extremei-drepte conduse de Joerg Haider.

Purtătorul de cuvînt al Casei Albe, Joe Lockhart, care a făcut acest anunț cu puțin timp înainte ca Viena să anunțe învestirea noului guvern, a refuzat să precizeze ce măsuri ar putea lua Statele Unite împotriva Austriei, însă a îndepărtat posibilitatea unei ruperi oficiale a relațiilor dintre cele două țări.

● **PARIS** - Franța "deplînge profund" constituirea guvernului austriac la care participă și Joerg Haider și "pune în aplicare imediat" măsurile adoptate de către cei 14 membri ai Uniunii Europene, se arată într-un comunicat oficial dat publicității, joi seara, la Paris.

"În ceea ce o privește, Franța va lua toate măsurile suplimentare care vor fi necesare", conchide textul, care apreciază că "alcătuirea guvernului austriac dăunează grav imaginii și situației Austriei în Europa".

● **LONDRA** - Secretarul britanic al Foreign Office-ului, Robin Cook, a declarat, joi, că ideile "rasiste" ale liderului extremei-drepte austriece "nu își au locul în Europa", riscînd să pună în pericol cei 50 de ani de pace din Uniunea Eueropeană.

Cook a precizat că Marea Britanie va aplica măsurile de sancționare anunțate de Uniunea Europeană, însă nu își va rechema ambasadorul de la Viena. Pe plan economic, a explicat Cook, "afacerile Uniunii Europene trebuie să continue și vom face afaceri cu UE și cu Austria, în calitate de membră".

● **BRUXELLES** - Comisarul european pentru Agricultură, austriacul Franz Fischler, a declarat, joi seara, că "guvernul austriac va trebui, de acum încolo, să fie judecat după actele sale și după nimic altceva". Într-o declarație făcută "în nume personal", Fischler, membru al Partidului Conservator, subliniază că "împărtășește neliniștile exprimate de Comisia Europeană în declarația sa".

● **IERUSALIM** - Ministrul israelian al Afacerilor Externe, David Levy, a reafirmat, joi, că îl va rechema pe ambasadorul israelian la Viena, pentru consultări, imediat după învestirea noului guvern.

Pe de altă parte, Marele Rabin al Austriei, Haim Eisenberg, a evocat, joi, posibilitatea de a emigra în Israel, ca urmare a intrării extremei-drepte la guvernare.

● **VIENA** - O sută de manifestanți anti-Haider au perturbat, joi, o reprezentație într-un prestigios teatru din Viena. Manifestanții au urcat pe scenă strigînd sloganuri împotriva noului guvern austriac.

Circa 2000 de persoane manifestaseră, joi seara, la Viena, împotriva intrării în guvern a lui Haider. Manifestația se încheiase în mod pașnic.

MINIȘTRII FPOE DIN NOUL GUVERN AUSTRIAC SUNT TINERI, FĂRĂ PREA MARE EXPERIENȚĂ, ÎNSĂ FOARTE MOTIVAȚI

Vicecancelarul, cei cinci miniștri și cei doi secretari de stat reprezentînd extrema-dreaptă în noul guvern austriac sînt tineri, încă nu foarte experimentați, însă foarte motivați, comentează AFP.

Numărul doi, din 1996, al Partidului Libertății (FPOe), Susanne Riess-Passer, în vîrstă de 39 de ani, devine prima femeie vicecancelar al Austriei. Poreclită "cobra regală", ea și-a început cariera politică lucrînd la serviciul de presă al extremei-drepte, în 1987, dar a urcat progresiv pe scara ierarhică a partidului, devenind, din 1996, adjuncta lui Haider. De formație jurist, ea a fost deputată în Dieta landului Tyrol, în 1999, intrînd, după alegerile legislative din octombrie anul trecut, în Parlamentul federal. Ea și-a reprezentat partidul și în Parlamentul European, din 1995 pînă în 1996. Susanne Riess-Passer nu l-a criticat niciodată pe liderul partidului, Joerg Haider, care a recompensat-o pentru loialitatea sa admițînd-o în cercul restrîns al apropiaților săi.

Karl Heinz Grasser este, la cei 31 de ani ai săi, cel mai tînăr ministru de Finanțe pe care l-a avut vreodată Austria. El este și unul dintre puținii lideri ai partidului care l-a criticat în mod deschis pe Haider. Fiul unor întreprinzători din Carinthia, Grasser a avut o ascensiune rapidă în cadrul FPOe. În 1994, a fost numit viceguvernator al provinciei Carinthia, pe care, în prezent, o guvernează Haider.

Cea de-a doua femeie reprezentînd FPOe în noul guvern, Elisabeth Sickl, ministru al Afacerilor Sociale, este, la cei 60 de ani ai săi, veteranul echipei. Cîndva membră a partidului ecologist, Elisabeth Sickl, reputată pentru competențele sale în materie de protecție a mediului, a aderat la extrema-dreaptă a lui Haider, devenind, în 1999, cea de-a treia femeie președinte al Dietei din Carinthia.

Herbert Schreiber, în vîrstă de 36 de ani, a fost numit ministru al Apărării. Numirea sa este considerată ca una logică, pentru că pînă în prezent a fost purtătorul de cuvînt al FPOe în materie de probleme de apărare. El se pronunță în favoarea unei armate de profesioniști și apreciază că neutralitatea Austriei este o atitudine învechită.

Noul ministru al Justiției, Michael Krueger, în vîrstă de 44 de ani, este un avocat devotat lui Haider. A fost purtător de cuvînt al FPOe pe probleme constituționale și de cultură. Spune că a fost cucerit de Haider după ce i-a citit una dintre cărți, "Libertatea despre care vreau să vă vorbesc", și a aderat la FPOe în 1993.

De profesie arhitect, Michael Schmid, în vîrstă de 44 de ani, este noul ministru al Infrastructurii. Reputat pentru pragmatismul său, el a ocupat mai multe funcții în cadrul FPOe în Styria, land din centrul țării, înainte de a deveni, în 1989, liderul filialei partidului din această provincie, apoi membru al guvernului local.

Din guvern mai fac parte și doi secretari de stat reprezentînd FPOe. Reinhardt Waneck este medic radiolog din Viena și a fost contactat de Haider cu doar 24 de ore înainte de nominalizarea sa. El se va ocupa de chestiunile privind sănătatea, în cadrul Ministerului Afacerilor Sociale. Mares Rossman, în vîrstă de 46 de ani, deține secretariatul Turismului. Veche militantă a partidului, ea este proprietara unui han în Graz și s-a ocupat de problemele de turism în cadrul consiliului muncipal din acest oraș.

Lumea pe scurt

◆ Locuitorii ceceni din Valerik (sud-vest) s-au răsculat, joi, împotriva armatei ruse, omorîndu-i pe soldații care, în mod conștient incendiaseră niște locuințe, a declarat, joi, agenției France Presse, reprezentantul Statului-Major cecen, Amin Ghilaiev. Locuitorii acestei localități s-au revoltat atunci cînd soldații ruși au dat foc caselor, în care, au afirmat aceștia din urmă, locuiau combatanți ceceni.

◆ Forța navală multinațională de interceptare (MIF), condusă de marina americană, a decis să devieze spre o destinație neprecizată petrolierul rus inspectat miercuri și bănuit că ar fi transportat petrol irakian, a anunțat, joi, un purtător de cuvînt al Pentagonului, citat de AFP.

"Decizia a fost luată, petrolierul urmînd a fi deviat de la rută", a declarat contraamiralul Craig Quigley, care a refuzat să facă alte precizări. Petrolierul rus Volgoneft-147, inspectat în Golful Omanului, a tranzitat Irakul și transporta petrol brut irakian, a afirmat, joi, un comandant al marinei americane.

◆ O delegație rusă condusă de viceministrul Afacerilor Externe, Evgheni Gusarov, urmează să aibă o reuniune, vineri, la Lisabona, cu troica Uniunii Europene, pentru a discuta despre relațiile dintre Moscova și UE, a anunțat, joi, președinția portugheză a UE, informează AFP.

Din delegația rusă mai face parte ambasadorul Rusiei la Lisabona, Ghennadi Tarasovra.

Discuțiile cu troica europeană (Finlanda, Portugalia, Franța) vor avea loc la nivel de directori politici. Delegația rusă îi va avea ca interlocutori pe ambasadorul portughez Joao Salgueiro și pe directorul general în Ministerul francez al Afacerilor Externe, Sylvie Bermann, a precizat președinția portugheză, care nu a fost însă în măsură să indice numele reprezentantului finlandez.

Ziarul „ADEVĂRUL" utilizează informații transmise de agențiile de presă MEDIAFAX și ROMPRES.

SC „ARMOPAN" S.A.

Arad, Calea Aurel Vlaicu nr. 274

Vă oferă la prețuri fără concurență:

● CORNURI ● ÎMPLETITURI ● COVRIGI ● SĂRĂȚELE ● RULOURI ● TARTE ● BLATURI ● CHECURI ● COZONACI ● PARASTASURI etc.

Informații și comenzi zilnic la telefon 242.234.

(4932442)

În atenția acționarilor

S.C. FERONERIA S.A.

Suntem anunțați tot mai frecvent de unii dintre acționarii societății că unele persoane dubioase îi caută acasă și îi lămuresc cu insistență să vândă acțiunile ce le dețin la **S.C. „FERONERIA" SA.**

Persoanele folosesc formule de genul: „Sunt managerul societății, am venit să plătesc dividendele și vă rog să-mi predați certificatul de acționar" sau **„S.C. FERONERIA SA** se privatizează și am venit să vă răscumpăr acțiunile".

Persoanele doresc să cumpere acțiunile la preț mic, de aceea prezintă că societatea este în situație foarte critică, ceea ce nu este conform cu realitatea, deoarece societatea a obținut profit și a plătit dividende în fiecare an după privatizare.

Recomandăm acționarilor ca pentru tranzacțiile de acțiuni, dacă doresc neapărat să le vândă, să se adreseze societăților de valori mobiliare care sunt singurele autorizate în acest scop.

Facem apel, pe această cale, la acționarii noștrii să anunțe organele de Poliție când astfel de persoane îi vizitează pentru a-i identifica și a afla pe cine reprezintă.

Consiliul de Administrație

(4932443)

PUBLICAȚIE DE VÂNZARE

Anul 2000 luna ianuarie ziua 11

În temeiul art. 55 din Ordonanța Guvernului nr. 11/96 privind executarea creanțelor bugetare, se face cunoscut prin prezenta că în data de 16.02.2000, ora 9,00, în localitatea Gurahonț, str. Crișului nr. 26, la sediul debitorului S.C. RO-GES SRL Gurahonț, se vor vinde prin licitație următoarele bunuri mobile:

Denumirea bunului mobil:	Prețul minim de la care se pornește licitația
1. Tractor U650 - 1 buc.	29.000.000
2. Remorcă auto - 1 buc.	6.000.000
3. Remorcă cisternă - 1 buc.	8.000.000
4. Autoturism Dacia - 1 buc.	25.000.000

(1287413)

MINISTERUL FINANȚELOR CIRCUMSCRIPȚIA FISCALĂ NĂDLAC

În temeiul art. 55, 65 din OG nr. 11/1996 privind executarea creanțelor bugetare, se vor vinde prin licitație publică bunurile debitorului SC „HORTICOLA NĂDLAC" SA, după cum urmează:

1. Bunuri imobile - Ferma nr. 3 grajduri 1 - 172.316.328 lei;
Ferma nr. 4 - 193.792.582 lei;

2. Bunuri mobile - Combine C14 și C6P între 15-40.000.000 lei T.I.H. 445 - 10.000.000 lei; Remorca R23 - 2.500.000 lei; Grup electrogen 40 Kw - 10.000.000 lei; Grup sudură 38 Kw - 10.000.000 lei; Țevi pentru irigații - 100.000 lei/buc și alte utilaje agricole.

Licitația va avea loc la data de 16.02.2000, ora 10,00 în orașul Nădlac, str. G. Enescu nr. 74.

Informații telefon 474.627.

(1287414)

PUBLICAȚIE DE VÂNZARE

Anul 2000 luna februarie

În temeiul art. 55 din Ordonanța Guvernului nr. 11/96 privind executarea creanțelor bugetare, se face cunoscut prin prezenta că în data de 17.02.2000, ora 13,00, în localitatea Arad, str. Timișorii km 7, la sediul debitorului S.C.A. „ARNO" Aradul Nou, se vor vinde prin licitație următoarele bunuri mobile:

Denumirea bunului mobil:		Prețul minim de la care se pornește licitația
1. Strung SNB Nr. inv.	3018	45.000.000
2. Strung SNB 400	3019	45.000.000
3. Ferăstrău alternativ	3025	13.500.000
4. Tractor U650	3140	36.000.000
5. Tractor U650	3130	36.000.000
6. Remorcă	5015	13.500.000
7. Remorcă	5016	13.500.000
8. Remorcă	5017	13.500.000
9. Remorcă	5018	13.500.000
10. Tractor U650	3110	36.000.000
11. Tractor U650	3112	36.000.000
12. Tractor U650	3113	36.000.000
13. Remorcă basculantă	5042	13.500.000
14. Remorcă basculantă	5043	13.500.000
15. Încărcător frontal	5093	36.000.000
16. Mașină rodat supape	3024	16.200.000

(1287413)

Consiliul Județean Arad

HOTĂRÂREA NR. 8 din 31.01.2000

privind stabilirea Normelor de venit pentru activități independente privind impunerea veniturilor realizate de persoane fizice autorizate, pentru anul 2000

Consiliul Județean Arad,

Având în vedere:

- referatul nr. 6959, din 25 ianuarie 2000, al Direcției Economice a Consiliului Județean Arad și propunerile Direcției Generale a Finanțelor Publice și Controlului Financiar de Stat a Județului Arad, nr. 1171 din 28.01.2000 privind stabilirea normelor de venituri din activitățile independente, într-un punct fix sau ambulant, pentru anul 2000.

- Prevederile articolului 17 din Ordonanța Guvernului nr. 73/27 august 1999, privind impozitul pe venit.

- Nomenclatorul activităților independente pentru care venitul net se poate determina pe baza normelor anuale de venit pentru contribuabilii care își desfășoară activitatea singuri într-un punct fix sau ambulant aprobate prin Ordinul Ministerului Finanțelor nr. 1192/08 octombrie 1999.

În temeiul art. 66 din Legea 69/1991 - Legea administrației publice locale

HOTĂRĂȘTE

Art. 1. - Se stabilesc NORME DE VENIT pentru anul 2000 pentru contribuabilii - persoane fizice autorizate care realizează venituri din activități independente și își desfășoară activitatea pe cont propriu, singuri fără salariați sau colaboratori, într-un punct fix sau ambulant, având un singur obiect de activitate înscris pe autorizația de funcționare, conform anexei nr. 1A.

Art. 2 - Normele de venit pentru anul 2000 pentru contribuabilii care au calitatea de angajați și realizează venituri din activități independente, în condițiile art. 1, de mai sus, după orele de serviciu, se stabilesc conform anexei nr. 1B.

Art. 3 - Se stabilesc corective de reducere a Normelor de venit pentru anul 2000, conform anexei nr. 2

Art. 4 - Normele de venit aferente comunelor de gradul I se aplică contribuabililor care au domiciliul în localitățile sediu de comună specificate în Anexa nr. 3.

Art. 5 - Prezenta hotărâre se comunică Consiliilor locale din județ și intră în vigoare începând cu data de 1 ianuarie 2000.

Cu aceeași dată se abrogă Hotărârea Consiliului Județean nr. 2/1999.

Președinte,
Dan Ivan

Secretar,
Ioan Silaghi

ANEXA NR. 1 A
LA HOTĂRÂREA NR. 8 DIN 31.01.2000

privind stabilirea normelor de venit pe anul 2000 pentru contribuabilii care prestează servicii sau execută lucrări în ateliere stabile

- mii lei/an -

Nr. Crt.	Activitatea	Municipiu Centru	Municipiu Periferie	Orașe	Comune I	Comune II
1.	Broderie cu mașina	15800	13900	13850	12700	12400
	Broderie fără mașină	14100	13100	12700	12200	11900
2.	Cărăușie cu mijloace de transport cu un cal	13600	13600	13600	13600	13600
	Cărăușie cu mijloace de transport cu doi cai	15600	15600	15600	15600	15600
3.	Ceaprazărie și /sau șepcărie	14100	13400	12980	12300	12030
4.	Comerț cu plante medicinale	14100	14100	13600		
5.	Comerț cu produse agroalimentare	29600	26600	24600	21600	20400
6.	Comerț cu îmbrăcăminte și încălțăminte uzate	16600	15600	15600	14600	13600
7.	Comerț cu ambalaje din sticlă	14600	13850	13850	12600	12300
8.	Comerț cu casete audio-video, CD	21600	19800	18600	16800	16080
9.	Comerț cu animale și păsări vii	19600	18100	17100	15600	15000
10.	Comerț cu lână, piei crude	16600	15550	14850	13800	13380
11.	Comerț cu pești exotici	15600	14700	14100	13200	12840
12.	Confecționare și comercializare încălțăminte	16600	15550	14850	13800	13380
13.	Confecționare, comercializare și/sau reparare obiecte din lemn, fire textile, material textil, deșeuri textile, piele, plastic, ceramică, aluminiu, cupru, sârmă, cauciuc, sticlă, fibră de sticlă.	12000	12000	12000	12000	12000
14.	Confecționare flori artificiale și aranjamente florale din flori artificiale.	21600	17100	15600	14600	14100
15.	Confecționare și/sau reparații obiecte de uz casnic	18600	17250	16350	15000	14460
16.	Confecționare și/sau comercializare obiecte din hârtie, papură, nuiele, trestie, paie, iască, foi de porumb, ceară, os, sfoară.	13600	13600	13600	13100	13100
17.	Confecționare și/sau comercializare garnituri pentru etanșare	15600	14700	14100	13200	12840
18.	Confecționare și/sau comercializare obiecte metalice și de mecanică fină	29600	26600	24600	21600	20400
19.	Confecționare și/sau comercializare obiecte din beton, marmură, piatră, precum și teracotă, țiglă, bolțari, cărămidă alte materiale de construcții	29600	26600	24600	21600	20400
20.	Confecționare și/sau comercializare hamuri și harnașamente	19600	18100	17100	15600	15000
21.	Confecționare și/sau reparare obiecte din blană și cojocărie	21600	19800	18600	16800	16080
22.	Confecționare și/sau reparare bijuterii din metale prețioase și neprețioase	29600	26600	24600	19800	18780
23.	Confecționare și/sau comercializare gablonțuri, mărțișoare și felicitări	16600	15600	15600	14600	13600
24.	Confecționare și/sau comercializare de pălării	15600	14700	14100	13200	12840
25.	Confecționare și/sau comercializare rame, încadrări tablouri și oglinzi	19600	18100	17100	15600	15000
26.	Confecționare și/sau reparații articole de marochinărie și de voiaj de orice fel	17600	16100	15600	13600	13100
27.	Confecționare, acordări și /sau reparații de instrumente muzicale	15600	14700	14100	13200	12840
28.	Confecționare și/sau comercializare de mături	16600	15550	14850	13800	13380
29.	Confecționare și/sau comercializare de unelte de pescuit	21600	19800	18600	16800	16080
30.	Copiere acte	17600	16400	15600	14400	13920
31.	Corsetărie	13600	13000	12600	12000	11760
32.	Comercializarea câinilor, păsărilor ornamentale, broaștelor țestoase și a altor animale de companie	19600	18100	17100	15600	15000
33.	Croitorie	19600	18100	17100	15600	15000
34.	Cositorie	15600	14700	14100	13200	12840
35.	Dactilografiere și stenografiere	15600	14700	14100	13200	12840
36.	Dărăcit	15600	14700	14100	13200	12840
37.	Debitat material lemnos	17600	16400	15600	14400	13920
38.	Decoratorie în piele	15600	14700	14100	13200	12840
39.	Dogărie	16600	16600	16600	15600	14600
40.	Dresură de animale	21600	19800	18600	16800	16080
41.	Dulgherie	16600	15550	14850	13800	13380
42.	Fântânărie	19600	17600	16800	14400	13600
43.	Ficărie - potcovărie	16600	16600	16600	16100	15600
44.	Fotografiere, fotocopiere și fotoceramică	24600	22350	20850	18600	17700
45.	Geamgerie	17600	16400	15600	14400	13920
46.	Instalare, montare, reparare, închiriere de aparate de măsură și control	17600	16400	15600	14400	13920
47.	Închiriere de cort și/sau veselă	16600	15550	14850	13800	13380
48.	Închirieri casete audio – video, CD	16600	15550	14850	13800	13380
49.	Întreținere automobile	29600	26600	24600	21600	20400
50.	Lăcătușerie	20600	18950	17850	16200	15540
51.	Legare de cărți	17600	16400	15600	14400	13920
52.	Organizare de cursuri sportive, de activități de întreținere și înfrumusețare fizică	29600	26600	24600	21600	20400
53.	Organizare activități distractive în discoteci, distracții populare și zodiac cu papagal	17600	16400	15600	14400	13920
54.	Panificație, patiserie, gogoșerie, covrigărie, cofetărie	29600	26600	24600	21600	20400
55.	Pictare firme	21600	19800	18600	16800	16080
56.	Pirogravare	17600	16400	15600	14400	13920
57.	Plăpumărie	17000	17000	16100	14600	13600
58.	Prelucrare piei	17600	16400	15600	14400	13920
59.	Producere și/sau comercializare de var	19600	18100	17100	15600	15000
60.	Producere și/sau reparare de cazane și căldări	19600	19600	17600	15600	14600
61.	Producere și/sau comercializare floricele de porumb fiert, castane, semințe de floarea soarelui și dovleac, dovleac copt, vată de zahăr, bors, boia de ardei.	15100	14600	14600	13600	13100
62.	Comercializare flori naturale și aranjamente florale din flori naturale	31600	28300	26100	22800	21480
63.	Producere și/sau comercializare de obiecte de artizanat	15100	14600	14100	13100	12600
64.	Producere și/sau comercializare coloranți și esențe alimentare	19600	18100	17100	15600	15000
65.	Reconditionare piese auto	21600	19800	18600	16800	16080
66.	Reconditionare mobilă	21600	19800	18600	16800	16080
67.	Remaiere ciorapi	13600	13000	12600	12000	11760
68.	Reparare brichete, montat supapă și umplere cu gaz	13600	12600	12600	12100	11850
69.	Reparare ceasuri, stilouri, umbrele, ochelari	31600	14100	14100	12600	12600
70.	Reparare aparate radio, foto, TV, calculatoare, obiecte de uz casnic	17100	15976	15220	14100	13650
71.	Reparare mașini de scris, cântare	16600	15550	14850	13800	13380
72.	Reparare și întreținere moto, velo	17100	16100	15600	12600	11600
73.	Reparare jocuri și jucării	15600	14700	14100	13200	12840
74.	Reparare și reconditionare încălțăminte	18600	17100	17100	13600	12600
75.	Reparare și/sau întreținere ascensoare de persoane și de mărfuri	17600	16400	15600	14400	13920
76.	Rotărie și/sau executare de caroserii din lemn	15600	14700	14100	13200	12840
77.	Servicii de bătut porumb cu mașina	19600	18100	17100	15600	15000
78.	Servicii de afumare carne	13600	13000	12600	12000	11760
79.	Servicii de cântărire	13600	13000	12600	12000	11760
80.	Servicii de sonorizare cu muzică	19600	18100	17100	15600	15000
81.	Servicii de informatică	21600	19800	18600	16800	16080
82.	Servicii executate de proprietarii de cazane pentru fabricat rachiuri naturale	15600	14700	14100	13200	12840
83.	Servicii frigotehnice, de emailare precum și cele executate de electricienii auto	19600	18100	17100	15600	15000
84.	Strungărie ,frezare, alezare	20600	18950	17850	16200	15540
85	Servicii de încărcat stingătoare	14600	13850	13350	12600	12300
86	Servicii executate pentru instalații de apă, gaz, canal	21600	19800	18600	16800	16080
87	Servicii de înregistrare pe banda magnetica	19600	18100	17100	15600	15000
88	Servicii de încărcat sifoane	19600	18100	17100	15600	15000
89	Servicii de incubare oua	15600	14700	14100	13200	12840
90	Servicii executate de ipsosari	17600	16400	15600	14400	13920
91	Servicii executate de decoratori vitrina	19600	18100	17100	15600	15000
92	Servicii executate de lustragii	12600	12150	11850	11400	11220
93	Servicii executate de lustruitori de mobila	15600	14700	14100	13200	12840
94.	Servicii de frizerie, coafură	19600	17600	16100	14600	13600
	Servicii cosmetică, manichiură, pedichiură, masaj	18100	16100	14600	12600	12600
95.	Servicii executate de măcelari	13600	13000	12600	14400	11760
96.	Servicii de morărit	19600	18100	17100	15600	15000
97.	Servicii executate de mozaicari, faianțari, parchetari, teracotari, zidari, zugravi.	31600	28300	26100	22800	21480
98	Servicii executate de muzicanți instrumentiști	19600	19600	14100	12400	12400
	Servicii executate de soliști vocali	29600	29600	18600	14700	14700
99.	Servicii executate de meditatori	24600	24600	15300	12200	12200
100	Servicii de plisat, gofrat, ajurat, stopeuri	13600	13000	12600	12000	11760
101	Servicii executate cu pive	13600	13000	12600	12000	11760
102	Servicii de presare metale la rece, bobinare	13600	13000	12600	12000	11760
103	Servicii executate cu uleinițe	15600	14700	14100	13200	12840
104	Servicii executate de bucătari	14600	13850	13350	12600	12300
105	Servicii de pompe funebre	29600	26600	24600	21600	20400
106	Servicii executate de instructori auto	29600	26600	24600	21600	20400
107	Servicii executate în agricultură, manual sau cu mijloace mecanice	21600	21600	21600	21600	21600
108	Servicii executate de rectificatori, sculeri – matrițeri, sudori, sobari, coșari, machetiști, fierari –betoniști.	13100	31100	12600	12100	12100
109	Servicii executate de topografi	19600	18100	17100	15600	15000
110	Servicii de spălătorie chimică, curățătorie	20600	18950	17850	16200	15540
111	Tăiat lemne cu drujba, fierăstrău portabil, circular mobil	16600	16600	15600	15600	14600
112	Tăiere și șlefuire piatră	15600	14700	14100	13200	12840
113	Tapițare	19600	18100	17100	15600	15000
114	Țesut covoare, prești	17600	16400	15600	14400	13920
115	Tescuire	14600	13850	13350	12600	12300
116	Tocilare	14600	13850	13350	12600	12300
117	Toarcere	17600	16400	15600	14400	13920
118	Taximetrie auto pentru mărfuri și persoane, mai puțin cea executată cu autoturisme de teren, microbuze și autobuze	22600	22600	22600	19600	19600
119	Transport cu barca	13600	13000	12600	12000	11760
120	Vulcanizare	19600	18100	17100	15600	15000
121	Vopsire	23600	21500	20100	18000	17160

CONSILIUL JUDEȚEAN ARAD

ANEXA NR. 1 B
LA HOTĂRÂREA NR. 8 DIN 31.01.2000
privind stabilirea normelor de venit pe anul 2000 pentru contribuabilii care prestează servicii sau execută lucrări în ateliere stabile, după orele de serviciu

- mii lei/an -

Nr. Crt	Activitatea	Municipiu Centru	Municipiu Periferie	Orașe	Comune I	Comune II
1.	Broderie cu mașina	3100	2150	2125	1550	1400
	Broderie fără mașină	2250	1750	1550	1300	1150
2.	Cărăușie cu mijloace de transport cu un cal	2000	2000	2000	2000	2000
	Cărăușie cu mijloace de transport cu doi cai	3000	3000	3000	3000	3000
3.	Ceaprazărie și /sau șepcărie	2250	1900	1690	1350	1215
4.	Comerț cu plante medicinale	2250	2250	2000	-	-
5.	Comerț cu produse agroalimentare	10000	8500	7500	6000	5400
6.	Comerț cu îmbrăcăminte și încălțăminte uzate	3500	3000	3000	2500	2000
7.	Comerț cu ambalaje din sticlă	2500	2125	1875	1500	1350
8.	Comerț cu casete audio-video, CD	6000	5100	4500	3600	3240
9.	Comerț cu animale și păsări vii	5000	4250	3750	3000	2700
10.	Comerț cu lână, piei crude	3500	2975	2625	2100	1890
11.	Comerț cu pești exotici	3000	2550	2250	1800	1620
12.	Confecționare și comercializare încălțăminte	3500	2975	2625	2100	1890
13.	Confecționare, comercializare și/sau reparare obiecte din lemn, fire textile, material textil, deșeuri textile, piele, plastic, ceramică, aluminiu, cupru, sârmă, cauciuc, sticlă, fibră de sticlă.	1200	1200	1200	1200	1200
14.	Confecționare flori artificiale și aranjamente florale din flori artificiale.	6000	3750	3000	2500	2250
15.	Confecționare și/sau reparații obiecte de uz casnic	4500	3825	3375	2700	2430
16.	Confecționare și/sau comercializare obiecte din hârtie, papură, nuiele, trestie, paie, iască, foi de porumb, ceară, os, sfoară.	2000	2000	2000	1750	1750
17.	Confecționare și/sau comercializare garnituri pentru etanșare	3000	2550	2250	1800	1620
18.	Confecționare și/sau comercializare obiecte metalice și de mecanică fină	10000	8500	7500	6000	5400
19.	Confecționare și/sau comercializare obiecte din beton, marmură, piatră, precum și teracotă, țiglă, boltari, cărămidă alte materiale de construcții	10000	8500	7500	6000	5400
20.	Confecționare și/sau comercializare hamuri și harnașamente	5000	4250	3750	3000	2700
21.	Confecționare și/sau reparare obiecte din blană și cojocărie	6000	5100	4500	3600	3240
22.	Confecționare și/sau reparare bijuterii din metale prețioase și neprețioase	10000	8500	7500	5100	4590
23.	Confecționare și/sau comercializare gablonțuri, mărțișoare și felicitări	3500	3000	3000	2500	2000
24.	Confecționare și/sau comercializare de pălării	3000	2550	2250	1800	1620
25	Confecționare și/sau comercializare rame, încadrări tablouri și oglinzi	5000	4250	3750	3000	2700
26.	Confecționare și/sau reparații articole de marochinărie și de voiaj de orice fel	4000	3250	3000	2000	1750
27.	Confecționare, acordări și /sau reparații de instrumente muzicale	3000	2550	2250	1800	1620
28.	Confecționare și/sau comercializare de mături	3500	2975	2625	2100	1890
29.	Confecționare și/sau comercializare de unelte de pescuit	6000	5100	4500	3600	3240
30.	Copiere acte	4000	3400	3000	2400	2160
31.	Corsetărie	2000	1700	1500	1200	1080
32.	Comercializarea câinilor, păsărilor ornamentale, broaștelor țestoase și a altor animale de companie	5000	4250	3750	3000	2700
33.	Croitorie	5000	4250	3750	3000	2700
34.	Cositorie	3000	2550	2250	1800	1620
35.	Dactilografiere și stenografiere	3000	2550	2250	1800	1620
36.	Dărăcit	3000	2550	2250	1800	1620
37.	Debitat material lemnos	4000	3400	3000	2400	2160
38.	Decoratorie în piele	3000	2550	2250	1800	1620
39.	Dogărie	3500	3500	3500	3000	2500
40.	Dresură de animale	6000	5100	4500	3600	3240
41.	Dulgherie	3500	2975	2625	2100	1890
42.	Fântânărie	5000	4000	3600	2400	2000
43.	Fierărie - potcovărie	3500	3500	3500	3250	3000
44.	Fotografiere, fotocopiere și fotoceramică	7500	6375	5625	4500	4050
45.	Geamgerie	4000	3400	3000	2400	2160
46.	Instalare, montare, reparare, închiriere de aparate de măsură și control	4000	3400	3000	2400	2160
47.	Închiriere de cort și/sau veselă	3500	2975	2625	2100	1890
48.	Închirieri casete audio – video, CD	3500	2975	2625	2100	1890
49.	Întreținere automobile	10000	8500	7500	6000	5400
50.	Lăcătușerie	5500	4675	4125	3300	2970
51.	Legare de cărți	4000	3400	3000	2400	2160
52.	Organizare de cursuri sportive, de activități de întreținere și înfrumusețare fizică	10000	8500	7500	6000	5400
53.	Organizare activități distractive în discoteci, distracții populare și zodiac cu papagal	4000	3400	3000	2400	2160
54.	Panificație, patiserie, gogoșerie, covrigărie, cofetărie	10000	8500	7500	6000	5400
55.	Pictare firme	6000	5100	4500	3600	3240
56.	Pirogravare	4000	3400	3000	2400	2160
57.	Plăpumărie	3700	3700	3250	2500	2000
58.	Prelucrare pici	4000	3400	3000	2400	2160
59.	Producere și/sau comercializare de var	5000	4250	3750	3000	2700
60.	Producere și/sau reparare de cazane și căldări	5000	5000	4000	3000	2500
61.	Producere și/sau comercializare floricele de porumb fiert, castane, semințe de floarea soarelui și dovleac, dovleac copt, vată de zahăr, borș, boia de ardei.	2750	2500	2500	2000	1750
62.	Comercializare flori naturale și aranjamente florale din flori naturale	11000	9350	8250	6600	5940
63.	Producere și/sau comercializare de obiecte de artizanat	2750	2500	2250	1750	1500
64.	Producere și/sau comercializare coloranți și esențe alimentare	5000	4250	3750	3000	2700
65.	Recondiționare piese auto	6000	5100	4500	3600	3240
66.	Recondiționare mobilă	6000	5100	4500	3600	3240
67.	Remaiere ciorapi	2000	1700	1500	1200	1080
68.	Reparare brichete, montat supapă și umplere cu gaz	2000	1500	1500	1250	1125
69.	Reparare ceasuri, stilouri, umbrele, ochelari	3000	2250	2250	1500	1500
70.	Reparare aparate radio, foto, TV, calculatoare, obiecte de uz casnic	3750	3188	2810	2250	2025
71.	Reparare mașini de scris, cântare	3500	2975	2625	2100	1890
72.	Reparare și întreținere moto, velo	3750	3250	3000	1500	1000
73.	Reparare jocuri și jucării	3000	2550	2250	1800	1620
74.	Reparare și recondiționare încălțăminte	4500	3750	3750	2000	1500
75.	Reparare și/sau întreținere ascensoare de persoane și de mărfuri	4000	3400	3000	2400	2160
76.	Rotărie și/sau executare de caroserii din lemn	3000	2550	2250	1800	1620
77.	Servicii de bătut porumb cu mașina	5000	4250	3750	3000	2700
78.	Servicii de afumare carne	2000	1700	1500	1200	1080
79.	Servicii de cântărire	2000	1700	1500	1200	1080
80.	Servicii de sonorizare cu muzică	5000	4250	3750	3000	2700
81.	Servicii de informatică	6000	5100	4500	3600	3240
82.	Servicii executate de proprietarii de cazane pentru fabricat rachiuri naturale	3000	2550	2250	1800	1620
83.	Servicii frigotehnice, de emailare precum și cele executate de electricienii auto	5000	4250	3750	3000	2700
84.	Strungărie ,frezare, alezare	5500	4675	4125	3300	2970
85	Servicii de încărcat stingătoare	2500	2125	1875	1500	1350
86	Servicii executate pentru instalații de apă, gaz, canal	6000	5100	4500	3600	3240
87	Servicii de înregistrare pe banda magnetica	5000	4250	3750	3000	2700
88	Servicii de încărcat sifoane	5000	4250	3750	3000	2700
89	Servicii de incubare oua	3000	2550	2250	1800	1620
90	Servicii executate de ipsosari	4000	3400	3000	2400	2160
91	Servicii executate de decoratori vitrina	5000	4250	3750	3000	2700
92	Servicii executate de lustragii	1500	1275	1125	900	810
93	Servicii executate de lustruitori de mobila	3000	2550	2250	1800	1620
94.	Servicii de frizerie, coafură	5000	4000	3250	2500	2000
	Servicii cosmetică, manichiură, pedichiură, masaj	4250	3250	2500	1500	1500
95.	Servicii executate de măcetari	2000	1700	1500	1200	1080
96.	Servicii de morărit.	5000	4250	3750	3000	2700
97.	Servicii executate de mozaicari, faianțari, parchetari, teracotari, zidari, zugravi.	11000	9350	8250	6600	5940
98	Servicii executate de muzicanți instrumentiști	5000	5000	2250	1400	1400
	Servicii executate de soliști vocali	10000	10000	4500	2550	2550
99	Servicii executate de meditatori	7500	7500	2850	1300	1300
100	Servicii de plisat, gofrat, ajurat, stopeuri	2000	1700	1500	1200	1080
101	Servicii executate cu pive	2000	1700	1500	1200	1080
102	Servicii de presare metale la rece, bobinare	2000	1700	1500	1200	1080
103	Servicii executate cu uleinițe	3000	2550	2250	1800	1620
104	Servicii executate de bucătari	2500	2125	1875	1500	1350
105	Servicii de pompe funebre	10000	8500	7500	6000	5400
106	Servicii executate de instructori auto	10000	8500	7500	6000	5400
107	Servicii executate în agricultură, manual sau cu mijloace mecanice	6000	6000	6000	6000	6000
108	Servicii executate de rectificatori, sculeri – matrițeri, sudori, sobari, coșari, machetiști, fierari –betoniști.	1750	1750	1500	1250	1250
109	Servicii executate de topografi	5000	4250	3750	3000	2700
110	Servicii de spălătorie chimică, curățătorie	5500	4675	4125	3300	2970
111	Tăiat lemne cu drujba, fierăstrău portabil, circular mobil	3500	3500	3000	3000	2500
112	Tăiere și șlefuire piatră	3000	2550	2250	1800	1620
113	Tapițare	5000	4250	3750	3000	2700
114	Țesut covoare, prești	4000	3400	3000	2400	2160
115	Tescuire	2500	2125	1875	1500	1350
116	Tocilare	2500	2125	1875	1500	1350
117	Toarcere	4000	3400	3000	2400	2160
118	Taximetrie auto pentru mărfuri și persoane, mai puțin cea executată cu autoturisme de teren, microbuze și autobuze	6500	6500	6500	5000	5000
119	Transport cu barca	2000	1700	1500	1200	1080
120	Vulcanizare	5000	4250	3750	3000	2700
121	Vopsire	7000	5950	5250	4200	3780

CONSILIUL JUDEȚEAN ARAD

ANEXA NR. 2
LA HOTĂRÂREA NR. 8 DIN 31.01.2000
privind stabilirea unor corective asupra normelor de venit pentru meseriași

CORECTIVE DE REDUCERE A VENITULUI BAZĂ DE CALCUL

1. Persoanele autorizate care instruiesc ucenici beneficiază de o reducere de 10% pentru fiecare ucenic.
2. Bărbații peste 70 ani 50% reducere.
Femei peste 65 ani 50% reducere.

NOTA: În cazul în care se îndeplinesc condițiile cumulative pentru reducerea de norme, se aplică o singură dată reducerea cea mai favorabilă prestatorului.

CONSILIUL JUDEȚEAN ARAD

ANEXA NR. 3
LA HOTĂRÂREA NR. 8 din 31.01.2000
Privind stabilirea comunelor de gradul I din județul Arad

1. Beliu
2. Buteni
3. Felnac
4. Ghioroc
5. Gurahonț
6. Hălmagiu
7. Macea
8. Pecica
9. Săvârșin
10. Sântana
11. Șagu
12. Șimand
13. Șiria
14. Târnova
15. Vinga
16. Vârfurile
17. Fântânele
18. Livada
19. Vladimirescu

NOTĂ: Satele aparținătoare comunelor de mai sus, nominalizate în gradul I, se asimilează celorlalte comune și sate ale județului care sunt stabilite în gradul II.

enigma

FUJIFILM IMAGE CENTRE

ÎNSEMNUL CALITĂȚII ÎN FOTOGRAFIE

ARAD B-DUL REVOLUȚIEI NR. 80 TEL./FAX: 057/251459

ARAD CALEA AUREL VLAICU BL. I-3 TEL.: 057/272655

NOU!

Fotografii pt. PERMISUL AUTO cel mai ieftin din oraș: 40.000 lei

REDUCERI DE PREȚ

EXEMPLE:

- procesări 9/13 2.500
- developare de la 8.500
- filme color 36 exp. de la 32.000

CADOURI PENTRU CLIENȚI:

* pentru orice comandă de peste 32 de poze 1 album
* pentru orice comandă de peste 90 de poze 2 albume
* pentru fiecare film FUJI sau AGFA cumpărat la noi primiți pe loc un album GRATUIT
* reducere 50% din prețul de developare pentru clienții care revin cu filmul cumpărat din magazinele noastre.

ENIGMA 2000 - alegerea inspirată!

ORAR: zilnic 8-19 sâmbătă 9-17

PUBLICAȚIE DE VÂNZARE

Anul 2000 luna februarie

În temeiul art. 55 din Ordonanța Guvernului nr. 11/96 privind executarea creanțelor bugetare, se face cunoscut

prin prezenta că în data de 22.02.2000, ora 9,00, în localitatea Păuliș FN, la sediul debitorului SC Vitivinicola Baraţca SA, se vor vinde prin LICITAȚIE următoarele bunuri imobile:

Denumirea bunului imobil:	Prețul minim de la care se pornește licitația
1. Centrul de vinificare	1.682.670.072 lei

(1287413)

PUBLICAȚIE DE VÂNZARE

Anul 2000 luna februarie

În temeiul art. 55 din Ordonanța Guvernului nr. 11/96 privind executarea creanțelor bugetare, se face cunoscut

prin prezenta că în data de 17.02.2000, ora 10, în localitatea Arad, Calea A. Vlaicu nr. 274, la sediul debitorului SC ARMOPAN SA ARAD, se vor vinde prin LICITAȚIE următoarele bunuri imobile:

Denumirea bunului imobil:	Prețul minim de la care se pornește licitația
1. Brutărie; 2 magazii, șopron, depozit	1.600.000.000 lei

(1287413)

VÂNZĂRI APARTAMENTE O CAMERĂ

Vând garsonieră zona III, 8.500 DM, negociabil. Telefon 260094. (2605)

Vând garsonieră, cameră, hol, baie duș, gresie, faianță, parchet, satelit, zona Romanilor bl. B-2-1, et. III, 4.900DM. Telefon 237048. (2587)

Vând garsonieră, parter, confort I, Confecții (mobilată, plecare definitivă străinătate), preț 8.000 DM, negociabil. Telefon 255888, după ora 19. (2854)

Vând garsonieră, confort I, et. III, Micălaca. Informații telefon 216177. (2940)

Vând apartament 1 cameră, ultracentral, preț 14.000 DM. Telefon 250209. (2942)

Vând apartament 1 cameră, amenajat, parter înalt, Grădiște. 10.500 DM. Telefon 243303, 094 282 509. (2868)

Vând garsonieră central, 13.000 DM. Telefon 220411. (2979)

Vând urgent garsonieră cf. I, gaz, satelit, telefon, balcon închis, preț 7.000 DM. Telefon 278108. (2967)

Vând garsonieră confort, îmbunătățită, 8.000 DM, negociabil. Telefon 252708. (2990)

Vând garsonieră îmbunătățită, cf. III, zona Vlaicu. Telefon 511998. (4811269)

VÂNZĂRI APARTAMENTE DOUĂ CAMERE

Vând apartament 2 camere, central, Chișineu Criș, îmbunătățit. Telefon 094 556 105. (3024)

Vând apartament 2 camere, Vlaicu, 9.800 DM. Telefon 270856. (2341)

Vând apartament 2 camere, Podgoria, et. IV, acoperiș, garantat, 18.800 DM, negociabil. Telefon 250966, 092 344 621. (2364)

Vând apartament 2 camere, Piața Mihai Viteazul, et. I. Telefon 282684. (2423)

Vând apartament 2 camere, bl. 12, sc. A, ap. 18, Confecții, 10.000 DM. Telefon 092 295 340. (2448)

Vând apartament 2 camere, str. Ecaterina Varga. Telefon 260094. (2605)

Vând apartament 2 camere, ultracentral și termoteka Wailant. Telefon 094 764 885. (2607)

Vând apartament 2 camere, bloc Libelula, multiple îmbunătățiri, acceptăm variante. Telefon 465372. (2611)

Vând apartament 2 camere, decomandat, îmbunătățit, parter, cu garaj, zona Confecții. Telefon 250876; 254063. (2866)

Vând două apartamente alăturate a 2 camere, et. I/IV, str. Maiakovski (Dr. I. Suciu). Telefon 264627; 220535. (2828)

Vând apartament 2 camere, ideal pentru firmă, ultracentral. Telefon 255133, 250209. (2942)

Vând apartament 2 camere, centru, decomandat. Telefon 255133; 250209. (2942)

Vând apartament 2 camere, zona Podgoria, et. IV/IV, preț convenabil. Telefon 092.372.730. (2941)

Vând apartament 2 camere, decomandate, cf. I, îmbunătățit, central și casă 3 camere cărămidă, Aradul Nou, negociabil. Telefon 235538, 278908. (2982)

Vând apartament în casă, 2 camere, dependințe. Informații telefon 273687. (2956)

Vând apartament central, 2 camere, parchet, faianță, contorizat, cablu, bloc cărămidă, et. III, Piața Gării. Telefon 252863. (2920)

Vând apartament ultracentral, 2 camere, semidecomandate. Informații telefon 282443 (2990)

Vând apartament 2 camere, Fortuna și casă în Zimand Cuz. Informații telefon 248053, 246865. (2425)

VÂNZĂRI APARTAMENTE TREI CAMERE

Superocazie! Vând apartament 3 camere, Vlaicu, gresie, faianță, parchet, mochetă, bar, mobilă bucătărie, et. IV, garantat, 12.700 DM. Telefon 092 344 705. (3023)

Vând apartament Samantha, central, 3 camere, cu garaj. Telefon 057-232675, după ora 15. (2334)

Vând apartament 3 camere, Vlaicu, decomandat, balcon mare, et. 9/10, 14.500 DM. Telefon 250966, 092 344 621. (2364)

Vând apartament 3 camere, cf. I, decomandat, zona UTA, et. II. Telefon 243568. (2654)

Vând apartament 3 camere, Vlaicu, Telefon 243047, zilnic, orele 17-21. (2799)

Vând urgent apartament 3 camere, zona Alfa, bl. 14, et. I, preț negociabil. Telefon 257317, după ora 16. (2927)

Vând apartament 3 camere, cu intrare separată, et. I. Telefon 242488, după ora 16. (2808)

Vând apartament ultracentral, 3 camere, dependințe, parter, Legea 112. Telefon 233230. (2818)

Vând apartament 3 camere, cf. I, gresie, faianță, satelit, telefon, garaj, parter, Alfa, bl. 84, 19.000 DM. Telefon 277499. (2869)

Vând apartament 3 camere, et. II, decomandat, central. Telefon 252860. (2997)

Vând apartament 3 camere, decomandat, parchetat, lambriat, faianțat, geamuri, rolete, balcon închis, 2 boxe, parter, bl. 228. Telefon 263240. (2989)

VÂNZĂRI APARTAMENTE PATRU-CINCI CAMERE

Vând apartament 4 camere, gară, zona Bihorului, contorizat. Telefon 223552. (2473)

Vând 2 apartamente zonă ultracentrală: Coșbuc, 160 mp și Coziei, 140 mp. Telefon 092 227 450. (2447)

Vând apartament 4 camere, două băi, geamuri aluminiu-termopan, ușă blindată, mobilat recent din import complet și două garaje, bl. Z26, sc. A. Telefon 092.249.502. (2930)

VÂNZĂRI CASE

Vând ieftin casă mare în Aradul Nou. Telefon 092.226.357. (2503)

Vând urgent vilă D+P+M, parțial finisată, toate facilitățile, 350 mp, teren 936 mp, Aradul Nou, 98.000 DM, negociabil. Telefon 057-278077, 092 703 126. (2647)

Vând casă în Lipova, 28.000 DM, negociabil. Telefon 094 509 369. (2633)

Vând casă familială (gaz, apă, telefon), str. Toamnei nr. 9. Informații str. Poetului nr. 67. (2849)

Vând casă în Felnac nr. 669. Telefon 411149. (2927)

Vând casă: parter - privatizat, etaj - apartament. Telefon 234862. (2851)

Vând (schimb) casă în Chișineu Criș, cu apartament în Arad. Telefon 266987. (2638)

Vând casă în Macea, la strada principală, cu posibilitate de privatizare, preț 20.000 DM, negociabil. Localitatea Macea nr. 993, telefon 536487. (2853)

Vând casă Cermei nr. 1013, familia Deju. (2929)

Vând casă, grădină proprietate (o familie în curte), schimb cu casă Vladimirescu-Cuvin. Telefon 057-289783. (2965)

Vând casă în Vinga nr. 1078. Telefon 221703 sau 264183. (2988)

Vând convenabil casă, toate dotările, în zonă bună. Telefon 092 255 386. (3012)

Vând casă din 2 apartamente, toate dotările, Bujac. Telefon 273687. (3047)

VÂNZĂRI SPAȚII COMERCIALE

Vând gheretă amenajată bar, cu toate dotările, zona UTA, Depoul de tramvaie. Telefon 249419, 098 594 985. (2844)

Vând spațiu comercial în Șirandul Neptun, 55 mp, dotat barbucătărie. Telefon 092.744.730. (2486)

Vând cofetărie și magazin mixt în centrul comunei Vladimirescu. Informații telefon 270022 sau 093.368.667. (2532)

Vând cabinet stomatologic în Micălaca (spațiu + dotare). Telefon 264581. (2620)

Vând gheretă bar, vad comercial foarte bun, preț avantajos. Telefon 288140. (2964)

VÂNZĂRI TERENURI

Vând teren intravilan 921 mp, Subcetate. Telefon 280231; 059.611.238. (2890)

Vând teren intravilan 600 mp, front 15 m, Micălaca. Telefon 262619. (2819)

VÂNZĂRI AUTO

Nu-ți mai fă griji: CAUCIUCURILE de care ai nevoie, le găsești la mine, IEFTINE și BUNE. Exemplu 155R13-160.000 lei/buc. Telefon 259339; 094.706.321. (2135)

Vând urgent Mazda 626, în stare bună. Telefon 241623. (2396)

Vând Dacia papuc, carosată. Telefon 287384. (2592)

Vând Dacia 1400, an 1995, 4.100 DM. Telefon 092 343 735. (2598)

Vând Lada 1500, an 1978, înmatriculată, preț convenabil. Telefon 274077. (2591)

Vând Ford Scorpio, an fabricație 1988, preț negociabil. Telefon 271278. (2660)

Vând autoturism Dodge Aventure, nou, an fabricație 1999, 180 CP, preț 23.000 $. Telefon 092.344.728. (2828)

Vând VW Golf II Diesel pentru piese, 1750 DM. Telefon 284772, seara. (2846)

Vând combină recoltat porumb pe un rând, sîrbească, localitatea Felnac nr. 18. Telefon 411168, familia Luca. (2913)

Vând FORD PROBE, 1993, 112.000 km, benzină, nerulat în țară, schimbător de viteză clasic, preț 6.000 $, negociabil. Telefon 092 299 807. (2392)

Vând Raba 10 t, cu remorcă; Saviem 7,5 t și Renault 12 Break. Informații suplimentare telefon 057-422004 și 094 784 571. (3231829)

Vând microbus Fiat Ducato Maxi pentru marfă, 1989, 8.000 DM, preț negociabil. Telefon 536487, localitatea Macea nr. 993. (2853)

Vând radiator apă Volkswagen Golf Diesel și bară cu cârlig spate. Telefon 221814. (2965)

Vând VW LT 28 Diesel, înscris persoană fizică, an 1980. Telefon 535058. (2961)

Vând Ford Escort Diesel 1,6. Telefon 092 226 366. (2947)

Vând tractor U650, plug, în stare bună de funcționare. Localitatea Apateu nr. 403A, David Teodor. (Ag. Criș).

Vând combină Fortschritt E512; camion Mercedes 813. Telefon 094 797 078. (Ag. Criș)

Vând Opel Record Combi bun pentru transport, înscris + CIV, în stare bună de funcționare, 1.800 DM, negociabil. Telefon 266657. (3008)

Vând Dacia 1300, CIV, VT, stare de funcționare, 1.000 DM. Telefon 256859. (3018)

Vând autoturism Citroen Z X Furio înmatriculat persoană fizică, an fabricație 1993, culoare verde metalizat, cu catalizator, preț 10.000 DM, negociabil. Telefon 094 130 516. (3016)

VÂNZĂRI ELECTRO

Vând TV COLOR, en gros, en detail, diferite mărci, prețuri minime, garanție. Telefon 289456, 092 239 242. (2883)

Ocazie unică! Vând TV color stereo, teletext, telecomandă 950.000 lei; LADĂ FRIGORIFICĂ 1.200.000 lei; COMBINĂ 1.300.000 lei; CONGELATOR 1.800.000 lei; FRIGIDER 1.000.000 lei, cu garanție. Recent aduse din GERMANIA. Telefon 259339; 094.706.321. (2135)

Vând TELEVIZOARE COLOR, preț 980.000 lei, garanție 6 luni. Telefon 244904; orele 9-17.

Vindem televizoare color cu telecomandă, garanție 6 luni, preț 1400.000-1900.000 lei. Telefon 212005, orele 9-17. (3045)

Vând mașină de spălat AUTOMATĂ cu reducere de preț (preț vechi 2.500.000, preț nou 1.500.000), GARANȚIE. Telefon 259339; 094.706.321. (2135)

Vând televizoare color stereo, 100 modele, vizibile zilnic, orele 10-18. Telefon 280260. (2970)

Vând TV color cu TXT, telecomandă, cu garanție. Telefon 260807. (2487)

Vând mașină spălat Alba Lux cu storcător, stare foarte bună, preț convenabil. Telefon 267711. (2904)

Vând vitrină frigorifică, orizontală. Telefon 242030, 257712. (2914)

Vând videorecorder Grundig, stare excepțională, telecomandă cu ecran. Informații telefon 258468. (2949)

Vând TV color Phillips, Grundig, Telefunken, stereo, teletext. Telefon 264004. (3005)

Vând computer Pentium cu monitor 17. Telefon 280260 sau 563070. (4873626)

VÂNZĂRI DIVERSE

Vând en-gros HAINE second hand, GERMANIA, peste 20 sortimente. Telefon 289456, 092 239 242. (2883)

Vând: COTURI și BURLANE, PLASĂ GARD zincată, CUIE CONSTRUCȚII, PLASĂ RABITZ. Str. Vrabiei nr. 4, telefon 289997.

Vând firma „Casa de Schimb valutar" cu activitate întreruptă provizoriu. Telefon 094.661.161. (2351)

Vindem mașină comuri, instalație pentru paste cu 4 filiere precum și alte tipuri de utilaje pentru brutărie la prețuri avantajoase. Telefon 281193. (2460)

Vând mobilă: dulap două uși, dulap bibliotecă, canapea extensibilă, negociabil. Telefon 259891. (2508)

Vând convectoare 2.300.000 lei/buc; instantanee apă 2.200.000 lei/buc; radiatoare pe gaz 1.100.000 lei/buc; toate second hand, verificate. Telefon 237607 sau 093.218.417. (2543)

Vând 130 oi turcane, gestante, Agrișul Mare nr. 800, Oprea Ioan. Telefon 139. (2863)

Vând făină de calitate 4.700 lei/kg și tărâțe 1600 lei/kg. Informații telefon 462342. (4811728)

(Continuare în pagina 15)

(Urmare din pagina 14)

Vând mașină rulat comuri, divizor, malaxor inox, cuptor 3 dube. Telefon 092 571 342.

Vând SRL. Informații Farc Andrei, localitatea Susani nr. 14, județul Arad. (3231830)

Vindem avantajos mobilier comercial (rafturi, pulturi, birouri, dulapuri vestiar); agregate frigorifice (vtirine, dulapuri, camere, congelatoare); cântare 10, 100, 500 kg; scări, cărucioare, grătare lemn, etc. Informații telefon 281060 și 281036. (2971)

Vând expresso cafea cu 3 brațe, boiler electric 70 lt, geamuri 2 și 3 canate, cu rolete. Telefon 242030, 257712. (2914)

Vând strung 4 buc, traverse beton, cazan abur ABBA 4 t, mașină sifon, moară cu piatră, 2 buc. filtre cu plăci, cărămidă din demolări, motoare 40-55 KW și cutii de carton. Informații suplimentare la telefon 057-422004 și 094 784 571. (3231829)

Vând utilaje tâmplărie: strung, copiator, mașină șlefuit. Telefon 279870, 094 982 135. (2441)

Vând 15 to fân balotat, 700 lei/kg, negociabil. Chișineu Criș, telefon 520838, după ora 18. (Ag. Criș).

Vând pian Ferdinand Karl Wien. Telefon 280037. (2957)

Vând armă calibru 12, an fabricație 1993, ieftin. Telefon 260767. (2995)

Vând parchet fag, 125.000 lei/mp. Telefon 514322, 269674. (3022)

Vând urgent, sâmbătă și duminică, garaj, zona 300. Informații telefon 279231. (3028)

CUMPĂRĂRI TERENURI, IMOBILIARE

Cumpăr apartament 2 sau 3 camere, decomandate, et. I sau II, Grădiște. Telefon 224335, seara. (2534)

CUMPĂRĂRI DIVERSE

Cumpăr acțiuni Feroneria. Telefon 094 693 516. (2568)

Cumpăr grâu, cantități mari, 2300 lei/kg. Informații telefon 462342. (4811728)

Cumpăr acțiuni Apromat și Armopan. Telefon 094 693 516. (2594)

Cumpăr grinzi, coarne din demolări, popi de sprijin cofrage. Telefon 276419. (2428)

CERERI ȘI OFERTE DE SERVICII

SNP PETROM BUCUREȘTI, Sucursala Petrom Timișoara, Schela Arad, str. Academia Teologică nr. 14, telefon 221140, organizează în data de 7 februarie 2000, ora 9, concurs pentru ocuparea postului de SECRETAR-DACTILOGRAF, pe perioadă determinată. CERINȚE: vechimea minimă 5 ani; absolventă studii medii economico-administrative; domiciliul stabil în municipiul Arad; cunoștințe operare PC. (2792)

COMPANII AMERICANE oferă LUCRU LA DOMICILIU. Trimiteți plic la C.P. 1015 Craiova. (f.)

CONTRACTE de muncă în STRĂINĂTATE. Trimiteți plic la C.P. 255, Craiova. (f.)

EMIGRARE în: S.U.A., CANADA, AUSTRALIA. Trimiteți plic la C.P. 1017, Craiova. (f.)

LEGIUNEA STRĂINĂ. Trimiteți plic la C.P. 1017 Craiova. (f.)

Angajăm ABSOLVENȚI facultate tehnică sau A.S-studii economice cu cunoștințe operare P.C. pentru coordonare producție și marketing. Telefon 272812. (2864)

„NDB LOGISTICA" angajează persoană cu cunoștințe de transport, vechime minim un an. Trimiteți C.V. la 056-199867. (2976)

Angajăm AGENȚI COMERCIALI, minim studii medii, posesor carnet conducere, categoria B și experiență. Telefon 259497. (2998)

SC „COMINEX NEMETALIFERE" SA CLUJ anunță concurs, în data de 14 februarie 2000, pentru un post de INGINER ELECTROMECANIC la Secția Minieră Ineu. Telefon 057-511233, 057-512011. (f. 1287412)

PRESTĂRI SERVICII

ÎN FEBRUARIE, PERMANENTE pe GRATIS, la „SUPER LADY", str. Vasile Alecsandri nr. 3. (2817)

ȘCOALA ȘOFERI „PUICEA" face înscrieri, tarife minime. Telefon 223707. (2847)

Execut găuri în pereți pentru lambriuri, garnișe, mobilă suspendată. Telefon 094 784 556, 252009. (3001)

DIVERSE

SC „BEEROLA COMPANY" SRL ARAD, Bd. Revoluției nr. 78, dorește autorizație de mediu pentru alimentație publică, aceeași adresă. Eventualele contestații se pot depune la Agenția de Protecția Mediului Arad, Bd. Dragalina nr. 16. (2893)

A.F. VIDICAN GHEORGHE dorește să obțină autorizație de mediu pentru GHERETA FLORI din Bd. Revoluției nr. 29-31. Eventualele contestații se pot depune la Agenția de Protecția Mediului Arad, Bd. Dragalina nr. 16. (2873)

SC „KANTEX" SRL, cu sediul în Arad, Calea Bodrogului nr. 1, solicită autorizație de mediu pentru producție în Calea Bodrogului nr. 1. Eventualele contestații se pot depune la Agenția de Protecția Mediului Arad, Bd. Dragalina nr. 16, telefon 280331. (2841)

În data de 8 februarie 2000, ora 12, se vinde la licitație publică imobilul proprietatea urmăritei Urs Viorica, situat în Arad, str. Bulgară nr. 7. Licitația se va ține la sediul Judecătoriei Arad, camera 104, Executori judecătorești. Informații zilnic, orele 8-12. (2980)

Societatea Agricolă „16 DECEMBRIE" Pecica, face licitație în fiecare miercuri, ora 9, pentru vânzare de utilaje: tractoare, ifron și remorci gunoi, la sediul unității. Telefon 468184. (4873505)

TURISM

ATLASSIB

Călătorești cu autocarele noastre moderne, în EUROPA: GERMANIA, AUSTRIA, FRANȚA, ITALIA, SUEDIA (plecări zilnice), BELGIA, OLANDA, DANEMARCA, ANGLIA, FINLANDA, NORVEGIA, SPANIA, PORTUGALIA, UNGARIA, IUGOSLAVIA.

NOU! Reduceri suplimentare pentru: elevi, studenți, pensionari și grupuri.

Bd. Revoluției nr. 35, telefon 251871, 252727; Autogară, telefon 270562.

O poartă deschisă spre Europa!

CITAȚII

Numita Motorca Maria, cu domiciliul necunoscut este citată la Judecătoria Ineu, pentru termenul din 16 februarie 2000, ora 8, dosar 1457/99 în proces cu Bîte Iosif, pentru prestație tabulară. În caz de neprezentare cauza se judecă în lipsă. (4811265)

ÎNCHIRIERI

Închiriez spațiu comercial, 67 mp, Calea Lipovei nr. 113. Telefon 092.921.103. (2516)

Ofer spre închiriere spațiu comercial 450 mp, Calea Timișorii. Informații telefon 094 798 000; 094 320 321. (2078)

Ofer spre închiriere spațiu comercial 230 mp, str. Cozia nr. 5, ap. 1. Telefon 094 798 000. (1921)

Închiriez spațiu comercial 144 mp, vad deosebit, parter bloc U1, Piața UTA. Telefon 094.661.161. (2351)

Închiriem spații comerciale pentru magazine, depozite, producție, etc. Telefon 281060, 281036. (2432)

Închiriez (vând) apartament ultracentral, 59 mp, renovat. Telefon 092 274 828. (2438)

Ofer spre închiriere garaj, Micălaca, bl. 152. Telefon 266469. (2822)

Primesc elevi(e) în gazdă, central. Telefon 281381; 280380. (2938)

Ofer spre închiriere spațiu zonă centrală, pentru birou. Telefon 286489. (2929)

Ofer închiriere spațiu comercial, magazie, depozit și bioru, 150-200 mp, pe șosea principală, str. Radnei. Telefon 269485, seara. (2857)

Închiriez garsonieră mobilată, cf. I, în Vlaicu. Telefon 276772. (2926)

Închiriez apartament cu 2 camere, ultracentral, nemobilat, pe termen lung. Telefon 235116, de luni până vineri, între orele 8-15 și 094 253 537. (2992)

Închiriez (ofer) garsonieră centrală, mobilată, 100 DM anticipat. Telefon 252860. (2997)

Ofer spre închiriere casă 4 încăperi, coritdor, toaeltă, apă, gaz, zona Spitalului Județean, intrare separată, posibil privatizare. Telefon 251275. (3006)

Ofer spre închiriere apartament 3 camere, mobilat. Telefon 285010. (3032)

PIERDERI

Pierdut autorizație nr. 224598 din data de 16 05 1996, eliberată de Consiliul Județean Arad, pe numele Lazăr Emilia. O declar nulă. (2945)

Pierdut carnet șomaj eliberat de DMPS Arad, pe numele Sabou Sorin Teodor. Îl declar nul. (2944)

Pierdut legitimație de acces eliberată de SOCOM Pielarul pe numele Palcu Paulina. O declar nulă. (2840)

Pierdut legitimație nr. 1371, eliberată de Corpul Gardienilor Publici, pe numele Drăgoi Sorin. O declar nulă. (2831)

Pierdut legitimație serviciu eliberată de CTP Arad, pe nmumele Hotăran Teodor. O declar nulă. (2874)

Pierdut carnet șomaj nr. 6660/07.02.97, eliberată de Oficiul Șomaj Sebiș pe numele Țica Petru. Îl declar nul. (2966)

Pierdut carnet șomaj eliberat de DMPS Arad, pe numele Șorban Gizella. Îl declar nul. (3000)

† DECESE †

Cu adâncă durere anunțăm decesul dragei noastre fiică, mamă și soție

SIMINA HERMAN.

Dumnezeu s-o odihnească-n pace! Înmormântarea va avea loc duminică, 6 februarie, ora 13, de la Capela Cimitirului Eternitatea. Familia îndoliată.

Cu nespusă durere anunțăm trecerea în veșnicie a celei care a fost scumpa noastră mamă, soacră și bunică,

IOANOVICIU PARASCHIVA

din Pecica. Înmormântarea va avea loc azi, 5 februarie 2000, ora 15, la Cimitirul Pomenirea. Familiile: Ioano-viciu Ovidiu, Radu Otilia și Voicu Adriana, îndoliate.

Cu durere în suflet anunțăm moartea dragului nostru frate, cumnat și prieten,

PAVEL BOARIU.

Înmormântarea va avea loc azi, 5 februarie, ora 13, de la Capela Cimitirului Pomenirea. Dormi în pace! Familiile: Flueraș, Boariu și Buha.

Cu durere în suflet anunțăm încetarea din viață a celui ce a fost tată, socru, bunic, frate și unchi

BALI IOSIF.

Înmormântarea va avea loc duminică, 6 februarie 2000, în satul FRUMUȘENI. Familia îndoliată.

Cu adâncă durere familia anunță încetarea din viață a celui care a fost

CIOCIEAN CORNEL,

în vârstă de 64 ani. Înmormântarea va avea loc în MÎNDRULOC, astăzi, 5 februarie 2000, la ora 14. Familia îndoliată.

Cu durere în suflet anunțăm încetarea din viață, după o scurtă suferință a scumpei noastre mamă, soacră și bunică

KNAPIK SIDONIA,

în vârstă de 78 ani. Relații despre înmormântare la telefon 274431. Familia îndoliată.

Cu durere anunțăm încetarea din viață a celui care a fost tată, socru și bunic

RUS PAUL

din Ineu. Înmormântarea va avea loc duminică, 6.02.2000, orele 14, de la domiciliul său din Ineu, str. Coșbuc. Fetele îndoliate cu familiile.

† CONDOLEANȚE †

Împărtășim durerea familiei la pierderea prematură a nepoatei și verișoarei noastre

SIMINA HERMAN.

Sincere condoleanțe! Familiile: Diaconeasa și Țișcă.

Cu adâncă durere în suflet ne despărțim de cea mai bună prietenă

HERMAN SIMINA

și transmitem familiei sincere condoleanțe. Familia Șeran Dorel și Dorina. (3041)

Colectivul SC ROMTRANS SA ARAD este alături de colegul lor, HERMAN OCTAVIAN, în imensa durere pricinuită de pierderea soției,

HERMAN SIMINA.

Dumnezeu s-o odihnească în pace! (2994)

Cu adâncă tristețe și durere în suflet anunțăm decesul nurorii și cumnatei

HERMAN SIMINA,

la numai 41 de ani, după o scurtă și grea suferință. Dumnezeu s-o odihnească în pace! Familia Redai și Ganea Doina, îndoliate.

Locatarii blocului 6 de pe str. Peneș Curcanul, transmite condoleanțe familiei Radu Adrian și Otilia. (3002)

Condoleanțe prietenilor mei OTILIA și ADI datorită despărțirii de cea care a fost pentru toți

MIMI.

Amalia. (3003)

Un ultim omagiu la trecerea în eternitate pentru cea care a fost

HERMAN SIMINA.

Dumnezeu s-o odihnească în pace! Colectivul firmei „NEDRA M.C." (3013)

Suntem alături de familia Huțiu Crăciun în marea durere pricinuită de trecerea în neființă a tatălui său,

HUȚIU IOAN.

Familia SIMON. (3007)

Cu nespusă durere în sufletul meu mic de 8 ani, mămico dragă, fiica ta Raluca îți anunță decesul, după o scurtă dar grea suferință. Te voi păstra în inima mea mereu și sper că de acolo de la Dumnezeu îmi vei călăuzi pașii! La revedere mămica mea! Tati Herman Octavian și Raluca. (3027)

Colectivul Serviciului Transport Romtrans este alături de colegul lor, HERMAN OCTAVIAN, în aceste clipe de grea suferință pricinuită de moartea soției,

HERMAN SIMINA.

Dumnezeu să o odihnească în pace! (3026)

† SERVICII FUNERARE †

SC „NOSFERATU" SRL,

ARAD, str. Ghiba Birta nr. 26, telefon 270437; Non stop 094.554.874,

NĂDLAC, str. 1 Decembrie, nr. 4, telefon 092.922.337.

NON - STOP

SERVICII FUNERARE COMPLETE.

SICRIE, RESPETE, CRUCI (prețuri de producător)

ACCESORII: prosoape, batiste, panglică neagră, baticuri, mânere, lumânări, catafalc, șfeșnice, steag de doliu.

SERVICII: capelă, spălat, îmbălsămat, îmbrăcat, transport intern și internațional. Asigurăm colaci, colivă, coroane, jerbe, fotografii profesionale, fanfară, organizăm pomeni. OFERTA BRAD: sicriu brad, respete, cruce - 750.000 lei. Transportul sicriului la domiciliu este gratuit!!!

Experiența noastră este garanția dv. (c. 44)

NON STOP

RO-STYL COMPANY

firmă producătoare de sicrie, str. M. Eminescu nr. 4 (vizavi Cinema MUREȘUL), telefon 211929, 094.537.715, 094/558.712

TOTUL ÎNTR-UN SINGUR LOC, LA PREȚ DE PRODUCĂTOR, CALITATE și OPERATIVITATE OCCIDENTALĂ:

- îmbălsămat, îmbrăcat, cosmetizat

- sicrie: 400.000-1.600.000 lei

- sicrie lux

- lenjerie deces: 160.000-600.000 lei

- cruci, mânere - sicriu, etc.

OFERTĂ: sicriu, lenjerie, cruce - 730.000 lei.

Transport în Arad GRATUIT.

Nou! Se plătește avans 50%, restul într-o lună.

Suntem producători nu simpli comercianți. NOU! Se plătește 50% avans, restul într-o lună. (c. 45)

† COMEMORĂRI †

Cu tristețe și dor amintim celor care au cunoscut-o că astăzi, se împlinesc 2 ani de când buna noastră mamă, soție și bunică,

STANA ONIȚA,

din Șepreuș a plecat dintre noi. Ne rugăm bunului Dumnezeu s-o odihnească în pace! Familia. (2855)

Astăzi, se împlinesc 9 zile de când a plecat dintre noi, scumpa noastră mamă, soră, fiică și cumnată,

BULBUC SONIA ANGELICA.

Nu o vom uita niciodată. Dumnezeu s-o odihnească! Familia îndoliată. (2455)

Au trecut trei ani de lacrimi și dor de când a plecat dintre noi, cea care a fost cea mai bună soție, mamă și bunică,

SAS FLOARE.

Nu te vom uita niciodată! Soțul IOAN, fiicele: FLORICA și AURORA și nepoții: Marius, Robert, Romina, Sandu, Crina. (2986)

Cu adâncă durere anunțăm împlinirea a 6 luni de la trecerea în neființă a celei care a fost soție, mamă și bunică,

ANDEA FLOARE.

Parastasul va avea loc duminică, 6 februarie 2000, la Biserica Ortodoxă UTA, la oa 12.30. Vei rămâne veșnic în inimile noastre! Soțul, fiicele, nepoții și ginerele. (2999)

Printre lacrimi de dor și neuitare reamintim celor care l-au iubit că se împlinesc 2 ani de când a plecat mult prea devreme dintre noi, scumpul nostru fiu,

CREȘTIN FLORIN CRISTIAN

și sunt invitați la parastasul de pomenire duminică, 6 februarie 2000, care va avea loc la Biserica Ortodoxă din Cimitirul Pomenirea, la ora 12. „Tu nu ai murit, mor numai cei care sunt uitați." Nu te vom uita niciodată! Dumnezeu să te odihnească în pace, dragă Cristi. Mami și tati. (3010)

Cu sufletul îndurerat și vie amintire comemorăm un an de la tragica dispariție a celei care a fost

OLIMPIA DOINA REDEȘ,

iubita noastră soție și mamă. Dumnezeu să o odihnească în pace! Familia. (4873625)

Cu sufletele pline de durere reamintim celor care au cunoscut-o că se împlinesc 6 săptămâni de la trecerea în eternitate a scumpei noastre mamă, soție și cumnată

LILIANA MOLERIU,

la numai 42 ani. Parastasul va avea loc duminică, 6 februarie 2000, ora 12, la Biserica Ortodoxă din Grădiște. Nu te vom uita niciodată, Familia veșnic îndoliată.

S-au scurs 6 săptămâni de când a plecat în întâmpinarea Domnului, bunul nostru unchi

NEDIN PETRU.

Slujba de pomenire se va oficia astăzi, 5 februarie 2000, ora 12, la Biserica din Cimitirul Pomenirea. Dumnezeu să-l odihnească! Familia îndoliată. (3049)

UȘI ȘI FERESTRE
DIN PVC ARMAT CU GEAM TERMOPAN
PROFILE TROCAL GERMANIA
LUCRU NEMȚESC
SATLINE
SALON DE EXPOZIȚIE:
ARAD, PIAȚA MIHAI VITEAZUL
BL. M 7, PARTER
TEL./FAX. 057/25 14 61; 094 50 72 11

ANUNȚ PUBLICITAR

În calitate de lichidator înscris în Registrul Comerțului Arad, firma **UNIVERSAL PROCESS EQUIPMENT**, Inc. cu sediul în Roosevelt, New Jersey USA, reprezentată prin SC EXPERT SA Arad, anunță scoaterea la vânzare prin licitație publică deschisă cu strigare a următoarelor active neadjudecate la licitațiile anterioare, aparținând societății **ARCHIM SA Arad**, cu sediul în România, com. Vladimirescu, jud. Arad, tel. 057 514923, 057 514915, fax 057 514935

Nr. crt.	Denumirea activului	Descrierea sumară a activului sau bunurilor componente	Preț pornire licitație total (mii lei)
1.	Fabrica de gaz inert/oxigen	Două linii de separare aer producând atât azot cât și oxigen tehnic și medicinal, inclusiv instalația de îmbuteliere, terenul aferent, și cota parte din căile de acces rutiere si ferate	974.520
2.	Teren organizare șantier	O suprafață de circa 3.330/mp de teren în incinta ARCHIM, fosta organizare de șantier, cu căi de acces rutier și ferate, ocupată în prezent de șantierul IMSAT	25.804
3.	Batalul de nămol	O suprafață de circa 115.000 mp teren în afara incintei ARCHIM, amenajat pentru depozitarea și uscarea nămolurilor provenite de la instalațiile de tratare apă industrială	203.243
4.	Cămin nefamiliști 304 locuri	Construcție tip cămin nefamiliști P+3 amplasată în localitatea Vladimirescu, str. Gării, locuit doar la nivel P.	182.227
5.	Cămin nefamiliști 225 locuri	Construcție tip cămin nefamiliști P+2 amplasată în localitatea Vladimirescu, str. Gării, nelocuit	127.614
6.	Stație repompare cămine	Constă într-un bazin din beton și o stație de repompare acoperită pentru ape menajere și meteorice care se introduc în sistemul de canalizare al ARCHIM, deservind căminele de nefamiliști precum și blocurile de locuințe din zona colonici de intervenție	38.694
7.	Batal plin de apă fosfoamoniacale	Iaz batal hidroizolat cu capacitatea de 150.000 mc, în prezent plin cu nămoluri fosfoamoniacale, amplasat la circa 2 km din incinta ARCHIM, în Nordul digului de apărare al municipiului Arad și la Sud de DN 7,	208.027
8.	Batal gol de ape fosfoamoniacale	Iaz natal hidroizolat cu capacitatea de 150.000 mc, investiție terminată în anul 1990 și nepusă în funcțiune, amplasat la circa 2 km de incinta ARCHIM, în Nordul digului de apărare al municipiului Arad și la Sud de DN 7	1.727.512
9.	Teren și baraca tâmplărie	O suprafață de circa 2800 mp teren liber mobilat cu construcții provizorii, amplasat în imediata apropiere a activului „Cantina veche constructor" cu acces la cale ferată și drumuri interioare ARCHIM	47.421

Toate activele menționate sunt amplasate în **comuna Vladimirescu, jud. Arad**, la circa 13 km de municipiul Arad, având posibilitatea de acces pe cale ferată, acces rutier (DN 7) precum și acces cu tramvaiul urban.

Pentru activele 1, 2, 3, și 9 vânzătorul deține **titlu de proprietate asupra terenului.**

Prețul de pornire menționat în tabelul de mai sus, se referă la fiecare activ în integralitatea sa, cuprinzând atât mijloace fixe, piese schimb, unele obiecte de inventar necesare funcționării activului, căi ferate și rutiere în folosință exclusivă sau comună, precum și valoarea terenului aferent activului în folosință exclusivă sau comună. Prețul de pornire din tabel cuprinde deja o reducere acordată pentru oferirea tuturor bunurilor unui activ împreună. **Prețul menționat nu cuprinde TVA aferentă**, acesta trebuind să fie adăugat la prețul de adjudecare.

Bunurile pot fi vizitate la sediul societății ARCHIM în toate zilele lucrătoare, între orele 10,00 și 14,00, până în preziua licitației. În aceeași perioadă se pot consulta și documentațiile tehnice ale echipamentelor, precum și fișele de prezentare ale activelor cuprinzând: listele de imobilizări, utilaje și bunuri, descrierea sumară a acestora, precum și valoarea de inventar din care se poate calcula valoarea de pornire individuală în cazul în care comisia de licitație va aproba licitarea ca bunuri separate.

Licitația de vânzare a tuturor celor 9 active din anunțul publicitar va avea loc la sediul ARCHIM SA, în data de **24 Februarie 2000, ora 10,00,** în ordinea din tabelul de mai sus.

Metoda de licitație este deschisă cu strigare, licitația desfășurându-se în conformitate cu prevederile Legii 99/99 titlul I, respectiv Normele metodologice din H.G. 450/99 publicate în M.O. 295/24.06.1999. Pot participa la licitație persoane fizice și juridice române sau străine care îndeplinesc condițiile prevăzute în H.G. 450/99 și **depuși până în preziua licitației adică 23 Februarie 2000, orele 15,00,** toate documentele prevăzute în Norme precum și garanția și taxa de participare la licitație.

Garanția de participare la licitație este de 10% din valoarea de pornire a licitației, pentru fiecare activ în parte. După desfășurarea licitației, garanția se restituie integral tuturor participanților, cu excepția celor selectați, cărora li se va deduce această garanție din prima plată a prețului după adjudecare. În caz de nesemnarea contractului de vânzare/cumpărare din vina cumpărătorului, garanția nu se restituie.

Taxa de participare la licitație, care trebuieste plătită de către toți participanții și nu se restituie în caz de neadjudecare, este de 1.000.000 lei pentru fiecare participant și fiecare activ în parte.

Informații suplimentare cu privire la desfășurarea licitației se pot obține la sediul ARCHIM ori prin tel. 057 514915, 057 259740 și documentația de prezentare se poate consulta la sediul ARCHIM zilnic între orele 8,00 și 14,00.

Centrala telefonică ARCHIM are următoarele numere de telefon: 057/514936, 057/514938, 057/514913, 057/514918, 057/514920.

(4932441)

LUXTEN
lighting
anunță
redeschiderea magazinului situat pe str. Horea nr. 11, într-o nouă prezentare
comercializând
toată gama de surse iluminat casnic și industrial
contoare de apă, gaz și curent electric
produse de A.E.M. Timișoara
057/255.274

UN PC PERFORMANT
cu numai 574 USD +TVA
COMPUTER FORCE
PC INTEL PII 400 Mhz 128K
-32 Mb SDRAM PC 100
-Hdd 4.3 Gb UDMA 66
-Monitor 15" digital, OSD
-Placa video 8 Mb
-CD ROM 48x+Sound Blaster+Boxe
-Tastatura, mouse, pad si husa
ARAD
-Blv. Revolutiei Nr. 101
Linga dispeceratul "GETAX"
-ORAR: Luni-Vineri 9-17
Sambata 9-13
tel. 057-280.785
Timisoara 056-191.334
Oradea 059-414.521-141
CALCULATOARE IMPRIMANTE ACCESORII
Sisteme pretestate
3 ani garantie
vanzare si in rate
5 ani experienta
GRATUIT ! livrare si instalare la domiciliu

ATENȚIE AGRICULTORI!
SC PRODAGRO BIAN SRL ARAD
ACHIZIȚIONEAZĂ
la depozitul firmei din Aradul Nou, str. Bicaz nr. 6 (în spate la fabrica PEPSI COLA, PRIGAT):
■ PORUMB BOABE - preț 1.300 lei/kg
■ PORUMB ȘTIULEȚI - preț 910 lei/kg
Plata se face PE LOC în bani sau prin compensare cu erbicide, semințe, îngrășăminte chimice (azot, complexe).
VĂ AȘTEPTĂM ZILNIC ÎNTRE ORELE 8,00-18,00!
(1287352)

SOCIETATEA DE SERVICII INFORMATICE ARAD S.A.
str. Horea nr. 7
* * ORGANIZEAZĂ: CURSURI DE INIȚIERE pentru calculatoare PC (80 ore). Următoarele serii se desfășoară între: 14.02.2000-10.03.2000; 13.03.2000-07.04.2000.
Plata se poate face în rate cu reducere pentru elevi, studenți, șomeri.
Certificatele de absolvire sunt avizate de Ministerul Muncii și Protecției Sociale.
* * OFERĂ: lucrări de contabilitate pentru firme, evidență pacienți pentru medicii de familie, servicii de prelucări acte contabile, tehnoredactare computerizată.
INFORMAȚII: la secretariatul societății, tel./fax: 256579 și 256592.
(4932435)

SC ASTRAL IMPEX SRL
distribuitor al produselor KRAFT, JACOBS, SUCHARD, FERERO, ANGELI, PHILIP MORRIS
angajează agenți de vânzări.
Condiții: - studii medii
- permis conducere
- experiență în domeniu
C.V.-urile se depun la sediul societății din ARAD, str. Scărișoarei 63-65, până în data de 10.02.2000.
(4932430)

NOU în 2000
poți suna ACUM
PENTRU TINE
PENTRU SEX
891.999
GRATUIT 20 sec. tarif 7500/30 sec.

HAINE BALOTATE IMPORT
EN GROS
Calitatea I din Canada
Îmbrăcăminte de sezon în baloturi de 45 kg
Reduceri de preț de 40 !
INCERCAȚI ȘI NU VEȚI REGRETA !
Oradea, str. O. Densușeanu nr. 4, tel. 059-454 731
Deschis: luni -vineri orele 8-16

S.C. MANITOBA TEX S.R.L.
Angajează:
CONFECȚIONERE
CONDIȚII:
● Experiență în domeniu pe una din următoarele mașini: Triplock sau Uberdeck sau simplă.
● Vârsta maximă 35 ani.
Solicităm caracterizarea de la ultimul loc de muncă și oferim salar atractiv.
Telefon: 250505; Fax: 281322.
Adresa: str. Ursului nr. 21
(1287375)

BANCA ROMÂNĂ PENTRU DEZVOLTARE
GROUPE SOCIÉTÉ GÉNÉRALE
Sucursala Județeană ARAD
Bd. Revoluției nr. 5-7
Telefon 253280

ADEVĂRUL
COTIDIAN INDEPENDENT ARAD
Anul XII, nr. 2916
Luni, 7 februarie 2000 ● 12 pagini ● 2500 lei ● e-mail: adevarul@arad.ro
BRAT Publicație auditată în semestrul I 1998. Tiraj mediu zilnic vândut: 35.948

WEST BANK
ARAD, B-dul Revoluției nr. 68
TELEFON: 284.888; FAX: 285.202
BANCA COMERCIALĂ WEST BANK S.A. acordă dobânzi avantajoase la depozitele la termen ale persoanelor fizice (suma minimă 500,0 mii lei)
1 lună - 50%
2 luni - 51%
3 luni - 53%

ÎNAINTEA STARTULUI ELECTORAL

Până la declanșarea oficială a campaniei electorale mai e ceva timp, dar nici o formațiune politică mai răsărită nu poate rămâne pasivă în așteptarea semnalului oficial. La partidele politice reprezentative se definitivează listele de candidați pentru alegerile locale și se lansează competitori. Cei cu vechime (PNȚCD, PD ori PDSR) sunt avansați în pregătirea campaniei electorale. Unii și-au instruit din timp tehnicienii responsabili cu imaginea, trimițându-i pe la simandicoase cursuri de specializare și perfecționare, în străinătate, în strategia construirii imaginii electorale, alții au angajat echipe străine specializate în ducerea campaniei de alegeri. În mod justificat, fiecare partid caută să se prezinte cât mai bine în fața electoratului, să convingă alegătorii că trebuie să voteze candidații săi.

PNȚCD, principalul partid al coaliției guvernamentale se află în mare suferință de imagine. O serie de personalități de marcă, în frunte cu deputatul Mihăiță Calimente (Alexa, Gomoiu, Huiu, Laszlo ș.a.) s-au rupt din partidul părinte și s-au alăturat noul înființatului partid popular al fostului prim-ministru Radu Vasile. Partidul are o situație dificilă și din cauză că personalități de marcă au fost implicate în imense scandaluri de corupție. Conducerea superioară de partid a acționat cu blândețe față de infractori, bătându-i adeseori pe umeri cu câte o sancțiune blândă pe linie politică (avertisment pentru celebrul primar afacerist Luțu - în prima fază și abia apoi excluderea acestuia din PNȚCD, când s-a văzut impactul catastrofal asupra electoratului, a toleranței față de infractor). O altă piatră de moară la gâtul PNȚCD o reprezintă infractorii de drept comun cocoțați în înalte funcții de răspundere. Este semnificativ în acest sens cazul senatorului de Bihor, Nistor Bădiceanu, condamnat cândva la închisoare pentru furt calificat din avutul obștesc (două tone de ciment, după cum scriu ziarele). Reprezentant de frunte al partidului moralității în politică, al celor cu verticalitate, al creștinilor și democraților, distinsul senator de Bihor a avut deunăzi o replică memorabilă, la interpelarea unui ziarist, în timpul unei conferințe de presă: „Ce vă f... pe voi grija de banii contribuabililor?". Cu asemenea oameni de elită PNȚCD-ului îi va fi greu să convingă electoratul să mai acorde încă o dată încredere țărăniștilor.

Un partid mare și puternic, cel mai puternic, este PDSR, cu aproape 40% din opțiunile alegătorilor. La prima vedere partidul lui Ion Iliescu și al lui Adrian Năstase pare un elefant greu de urnit din poziția de număr unu în ierarhia politică românească. PDSR are, însă, în campania electorală, o problemă aproape insurmontabilă: pe de o parte are voturile celor ce nu doresc reforma economică, deci este obligat să promită menținerea în viață a giganților economici păguboși, pe de altă parte trebuie să fie un partid proeuropean. Ori consilierul Gunther Verhoigen nu va accepta un program economic românesc cu menținerea găurilor negre în viață. Grea dilemă pentru PDSR - să fie cu masa de nevoiași antireformiști și atunci vor fi voturi cu sacul, ori să adere la programul de integrare a României în UE și atunci să vezi austeritate și șomaj ridicat, și prețuri explozive, și inflație, și... voturi pierdute. Speranța PDSR stă în construirea unei imagini cât mai atrăgătoare electoral cu ajutorul unei echipe anglo-americano-israeliene. Va fi suficientă, oare, știința străinilor în purtarea bătăliilor electorale?

ȘTEFAN TABUIA

(Continuare în pagina 4) ☛

MUGUR ISĂRESCU este agentul electoral al președintelui EMIL CONSTANTINESCU

Pag. 5

Cunoscutul analist politic ION CRISTOIU *comentează în exclusivitate pentru cititorii ziarului „Adevărul" evenimentele săptămânii*

◆ **PNȚCD și-a trăit traiul și și-a mâncat mălaiul**
◆ **CDR este un cadavru imposibil de reanimat**
◆ **Radu Vasile nu a improvizat Partidul Popular, ci l-a gândit cu mult timp înainte**
◆ **UDMR Arad își trădează apartenența la Ungaria**

„Nu cred că biliardul poate ajuta la integrare"

☛ **Interviu cu actorul ION CARAMITRU, ministrul culturii**

Pag. 3

Vacanță prelungită pentru elevi

GREVA GENERALĂ DIN ÎNVĂȚĂMÂNTUL PREUNIVERSITAR CONTINUĂ

Pag. 3

Contor ZENNER®
Contorizare=ECONOMIE
2000 LEI / zi
Tel. 25.00.53, 25.09.55

Scandalul pentru discoteca din Gurahonț a ajuns la Prefectură!

☛ pag. 7

Au fost desemnați

CÂȘTIGĂTORII CONCURSULUI „TERRA"

☛ Alți 15 fericiți câștigători!

Pag. 2

Ghișeele de relații cu publicul

LOCURI SINONIME CU STAT LA COADĂ, NERVI ȘI TIMP PIERDUT

Foto: AL. MARIANUȚ

Pag. 6

Foto: ȘT. MATYAȘ

SPORT ☛ Pag. 8-9

● **Victorie mare a baschetbaliștilor de la West Petrom**
● **Fără două piese de bază, B.C. ICIM s-a impus la Cluj**
● **UTA se înclină în fața Vicenzei**
● **Gheorghe Gușet a doborât recordul național la aruncarea greutății**

● FERESTRE ȘI UȘI DIN ALUMINIU ȘI P.V.C.
STR. ROȘIORI 26 TEL/FAX: 289053
ALGLASS
● GEAM TERMOPAN ● FIRME ȘI RECLAME
● MOBILIER LA COMANDĂ
PIAȚA SPITALULUI BL. 1 D, TEL/FAX: 253868

CALENDAR

■ Astăzi, Soarele răsare la ora 7 și 31 de minute și apune la ora 17 și 30 de minute.

■ Au trecut 38 de zile din acest an. Au mai rămas 328 de zile până în 2001.

■ **Praznicul zilei**: **Biserica Ortodoxă**: Sf. Partenie, Episcopul Lampsacului și Cuv. Luca; **Biserica romano-catolică**: Ieronim Emilian; **Biserica greco-catolică**: Sf. M. Nichifor; Încheierea Sărbătorii Întâmpinării Domnului.

A venit BARZA!

La Arad: **Farcaș** Eva Gabriela, **Frei** Claudiu Ionuț, **Rancov** Elian Timotei, **Moț** Magdalena, **Per** Erika, **Savianu** Alexandru, **Bulz** Bogdan, **Sârbu** Flaviu, **Matis** Răzvan Ioan, **Popii** Ionuț.

La Ineu: **Borle** Daniel.

METEO

Vremea va fi caldă și în general frumoasă. Cerul va fi variabil dimineața, apoi se va înnora treptat. După-amiaza, pe alocuri va ploua slab. Vântul va sufla slab la moderat, din sector sudic.

Temperaturi maxime: 7 la 11°C; Temperaturi minime: -2 la +1°C.

Meteorolog de serviciu,
CARMEN ȘARGA

AU PLECAT DINTRE NOI

✝ **Chirilă Maria (1912), Mohaci Floare (1911), Knapik Sidonia (1921), Rațiu Mărioara (1938), Jiga Maria (1913), Protasă George (1927), Vekaș Ludovic (1930), Bârsan Iosif (1966), Ciubar Lucreția (1944), Secheși Edith (1944), Vorindan Dimitrie (1923), Nedea Margareta (1933), Rusz Edita (1933).**

UTILITARE

PIEȚE, TÂRGURI

Astăzi este zi de piață la Curtici, Nădlac, Bocsig, Gurahonț, Moneasa, Pilu, Vladimirescu. Tot astăzi se organizează târg săptămânal la Gurahonț și Bârzava.

Mâine, marți, este zi de piață la Sebiș, Almaș, Apateu, Semlac, Sântana, Șilindia, Vârfurile.

FARMACIA DE SERVICIU

Farmacia SINAPIS, Bd. Revoluției nr. 88, lângă Noul Stil, telefon 282369 și „Noua Farmacie", str. Andrei Șaguna nr. 15, telefon 948, sunt de serviciu cu program non-stop.

CONSULTAȚII ȘI TRATAMENTE CU PROGRAM NON-STOP

Cabinetul **„Apollonia"**, situat la parterul blocului din spatele Casei Albe (zona Gării), str. Miron Costin nr. 13, sc. A, ap. 1, telefon 251.225, efectuează tratamente injectabile (intramusculare și intravenos), aerosoli, E.K.G., ecografie și analize laborator.

CABINET STOMATOLOGIC

Cabinet stomatologic privat, B-dul Revoluției nr. 62, telefon 256.665, deschis zilnic între orele 8,00-12,00 și 14,00-20,00.

URGENȚE STOMATOLOGICE

Serviciul de urgență stomatologică, situat pe str. Andreescu - vizavi de ieșirea de la Cinematograful Dacia - este zilnic deschis non-stop. Telefon: 253794.

APOMETRE

În perioada 7-11 februarie se vor citi apometrele pe străzile Prunului, Răzvan, Vidra, Boemiei, Oborului, Brediceanu, Dragoș-Vodă, Tebei, Ghioceilor, Craiovei, C. Pop, Piața Meresiev, Vasile Goldiș (fostă Anatole France), Românului, E. Teodoroiu, Veseliei, Volta, Podului, Rodnei, Vadului, Rosmarin, Porumbaculi, Filotei, Lungă, Bulgară, Macului, Vulturilor, A. Șaguna fără soț, Bârsei, Kardoș, Trandafirilor, Moșilor, Brumărel, Sibiului, Lăutaru, Minervei, I. Calvin, R. Șirianu,. Ceaikovschi, I. Nădlejde, Alunului, Orizontului, Țichindeal, Buziaș, Suceava, Condurașilor, Oituz, Pionierilor, Blanduziei, Clopoțeilor, Păltiniș, Solomon, Grozescu, Decebal, București, Măgurei, Aviației, Orfeu, Caisului, Gh. Groza, Rozelor, Someșului, Oradea, Romaniței, Vărădiei, Păpădiei, Viitorului, Câmpul Florilor, Oituz, Luncii, Cerbului, Poenei, Zefir, Păstorului, Argeș, Pășunei, Prutului, Calea Victoriei, O. Băncilă, T. Ciparlu, Buciumului, Tocilescu, Odobescu, Doinei, T. Axente, S. Techelia, Sportului, Tiberiu, Mălin, Independenței, Veneției, Marnei, Ulpiu, Ulmului.

Au fost desemnați CÂȘTIGĂTORII CONCURSULUI „TERRA"

- Alți 15 fericiți câștigători!

La sediul firmei **MIBO IMPEX SRL**, de pe str. Dorobanți nr. 18, a avut loc a treia extragere a concursului TERRA, pe luna ianuarie a.c.. După cum se știe, firma MIBO IMPEX, comercializează celebrele produse TERRA (zahăr, orez, gris) iar cei care au trimis - pe adresa firmei sau la căsuța poștală - două ambalaje ale produselor „Terra" au participat la tragerea la sorți a câștigătorilor TERRA - **cu Terra câștigi de două ori.** Din comisia care a participat la tragerea la sorți de la sediul firmei MIBO au făcut parte: **Bogdan Dicu** - director general MIBO IMPEX, **Viorica Graur** - șef birou disciplină și control în construcții și **Romulus Gui** - director vânzări MIBO SRL.

Norocoșii clienți ai produselor Terra intră în posesia a 15 premii, după cum urmează: 5 premii a un milion lei și 10 premii a 500.000 lei. Iată în cele ce urmează câștigătorii concursului Terra. **1 milion lei: Popa Rahela** - Arad, **Pătrașcu Constantin**- Horia, **Dehelean Ioan** - Arad, **Unc Marin** - Socodor și **Iamriska Doina** - Nădlac. **500.000 lei: Todor Delia** - Nădalc, **Pălii Mariana** - Arad, **Huc Teodor** - Frumușeni (com. Fântânele), **Ioniță Robert Ionuț** - Arad, **Gere Adrian** - Arad, **Andraș Florica** - Păiușeni, (com. Chisindia), **Matei Cosmina** - Sântana, **Nicorici Tatiana** - Ineu, **Mitran Ioana Virginia** - Zăbrani, **Dalcă Simona** - Roșia Nouă (com. Petriș).

Concursul „Terra" continuă. Amănunte puteți găsi în ziarul „Adevărul". Cu Terra câștigi de două ori...

S. GHILEA

HOROSCOP

Luni, 7 februarie

BERBECUL (21.03-20.04). Se pare că sunteți în fața unui mare noroc. Deschideți bine ochii și vedeți unde ar trebui să acționați mai întâi. Nu pierdeți șansa aceasta, nu se știe dacă va mai veni curând.

TAURUL (21.04-20.05). Dacă veți fi și în continuare modest, talentele dvs. nu vă vor folosi la nimic. Aveți mai multă încredere în propriile puteri și demonstrați-le celorlalți tot ce știți.

GEMENII (21.05-20.06). Nu supraapreciați aspectul financiar al unei hotărâri. Poate că în acest caz motivele psihologice au mai multă greutate.

RACUL (21.06-22.07). Discutați cu partenerii de afaceri calea de urmat în continuare. Împreună puteți lua cele mai bune decizii. Stăpâniți-vă entuziasmul. Ceea ce admirați astăzi vă poate dezamăgi mâine.

LEUL (23.07-22.08). Norocul este de partea dvs.! Dacă reacționați prompt, veți obține un mare câștig.

FECIOARA (23.08-22.09). Veți avea ocazia să constatați că v-ați făcut griji inutile în viața sentimentală. Nu discutați deschis cu alte persoane despre planurile pe care vi le-ați făcut. În afaceri trebuie să vă păstrați obiectivitatea și luciditatea.

MOCHETA
Arad, Piața Gării
Telefon 235221
Vinde și montează mochetă la prețuri cu o reducere de 10-20%

BALANȚA (23.09-22.10). Ați amânat de multe ori o întâlnire, dar ar fi bine să nu puneți răbdarea oamenilor la încercare. Dacă trebuie să clarificați o problemă sentimentală, treceți direct la subiect. Astfel vă mai rămâne timp suficient pentru rezolvarea unei alte probleme.

SCORPIONUL (23.10-21.11). Optimismul dvs. vă dă multă putere și elan de muncă. Atenție, însă! Din această cauză, s-ar putea ca azi să vă pierdeți simțul realității.

SĂGETĂTORUL (22.11-21.12). Apreciați obiectiv toate aspectele unui nou proiect înainte de a lua o hotărâre. Nu are rost să vă enervați din cauza aprecierilor făcute de un coleg de serviciu.

CAPRICORNUL (22.12-19.01). Continuați lucrul după planul inițial, chiar dacă unii sunt nemulțumiți de efortul pe care trebuie să-l depună. Succesul obținut va demonstra că ați avut dreptate.

VĂRSĂTORUL (20.01-19.02). Acceptați o propunere, chiar dacă vi se pare neobișnuită. În felul acesta puteți câștiga experiență într-un anumit domeniu.

PEȘTII (20.02-20.03). Ați crezut că discuțiile în cadrul unei negocieri vor fi mult mai ușoare, dar v-ați înșelat. Oricum, așa cum decurg lucrurile, puteți fi mulțumit.

De la o săptămână la alta

CREȘTE NUMĂRUL LOCURILOR DE MUNCĂ DISPONIBILE

Agenția Județeană de Ocupare și Formare Profesională ne-a informat cu privire la situația locurilor de muncă vacante la data de 7 februarie 2000: agent asigurare 8; agent turism 5; confecționer îmbrăcăminte 50; confecționer încălțăminte 20; consultant asigurări 25; consultant financiar asigurări 10; croitoreasă 1; dispecer dirijare la sol 1; electrician exploatare stații 1; electrician întreținere mentenanță 2; electrician lucrări de expl. stații 1; electrician P. R. A. M. 1; inginer electronist 1; inginer-șef atelier 1; măcelar-mezelar 2; mecanic avion 1; revizor tehnic auto 1; secretară 1; șef tură stație 400 KV (inginer) 5; șofer gr. B, C, D, E, macaragiu autorizat 1; spălător auto 3; sudor autogen 4; sudor electric 9; tâmplar 1; tinichigiu auto 1; vânzătoare 3.

Față de săptămâna trecută, când oferta cuprindea 140 de locuri de muncă, pentru zilele următoare sunt 150 de locuri de muncă, din 26 de meserii.

De menționat că la toate aceste locuri de muncă disponibile angajarea se va face doar pe baza unui contract de muncă. Bineînțeles, în condițiile în care cel ce vrea să se angajeze ajunge la „consens" cu patronii care au făcut oferta.

N. O.

Foc, în Aradul Nou

Sâmbătă seara, pe strada Ștefan cel Mare nr. 65 din Aradul Nou a izbucnit un incendiu.

„Proprietara ne-a declarat că un italian, de fapt concubinul ei, ar fi dat foc la ușa apartamentului. Nu băgăm mâna în foc pentru asta. Însă ce e sigur, focul de acolo a început să se extindă" - ne-a informat dl. mr. Valer Gherman, din cadrul Grupului de pompieri „Vasile Goldiș".

Și s-a extins focul, nu glumă! A ars ușa apartamentului și ce mai era prin hol și pe cuier, ușa de la apartamentul vecinului a luat și ea foc, instalația electrică din hol a început să se topească, iar casa scărilor a ajuns o afumătoare în toată regula!

Bunurile distruse sunt în valoare de 70 de milioane de lei, iar bunurile deteriorate sunt de 20 de milioane de lei.

Văzând care-i treaba, vecinii au încercat să stingă focul. „În mare parte au și reușit. Noi am fost anunțați abia la ora 23,57. Când am ajuns la incendiu cu o autospecială, am acționat rapid, stingând ceea ce mai era de stins" ne-a mărturisit dl. mr. Valer Gherman. Astfel, au fost salvate bunuri de peste 300 de milioane de lei.

N. OPREAN

CINEMATOGRAFE

Dacia: Anna și regele (SUA) 9,30; 13; 16; 19
Mureșul: Școala sub teroare (SUA) 10; 12; 14; 16; 18
Arta: Teroare nevăzută (SUA) 15; 17; 19
Sala mică: Omuleții de sub casă (SUA) 15,30; 18
Progresul: Gorila Joe (SUA) 17

ADEVĂRUL
COTIDIAN INDEPENDENT ARAD
Editor: S.c. ADEVĂRUL s.r.l. Arad
● COD FISCAL R 1681938 ● COD SICOMEX 19.604 ● CERTIFICAT J 02/1886 din 31 X 1991 ● COD SIRUES 020956601 ● ISSN 1220 - 7489

Redacția și administrația: 2900 Arad, Bd. Revoluției nr. 81. **Telefoane:** SECRETARIAT - **281802**, fax **280655, 280625**; ADMINISTRAȚIE - CONTABILITATE- **281797**; MICA PUBLICITATE - **210775**. MAREA PUBLICITATE - **280904**; CLUBUL PRESEI - **280989**.

Consiliul de administrație: DOREL ZĂVOIANU (președinte) **telefon 281802, 280625**; ȘTEFAN TABUIA (vicepreședinte) **telefon 210776**; MIRCEA CONTRAȘ (redactor-șef) **telefon 281802, 280854**; NICU COJOCARU (director comercial) **telefon 280904**; DOREL BARBU (contabil–șef) **telefon 281797.**

Colegiul de redacție: MIRCEA CONTRAȘ (redactor-șef); AUREL DARIE (secretar general de redacție) **telefon 281802, 280854**; MIRCEA DORGOȘAN (șef secție actualități); telefon **281855; 280003**; IOAN IERCAN (șef secție politică), telefon **280943**; DORU SAVA (șef secție social-economic), telefon **281738**; VASILE FILIP (șef secție cultură-învățământ), telefon **281855; 280003**; ALEXANDRU CHEBELEU (șef secție sport), telefon **281701**; SORIN GHILEA (șef secție tineret) **telefon 281855, 280003**; MARCEL CANCIU (șef secție foto), telefon **280943**; NICU COJOCARU (șef secție publicitate) telefon/fax: **280904.**

Tiparul executat la Imprimeria S.C. MEDIAGRAF S.A. ARAD, str. Feleacului F.N., telefon 250902, fax 250920.

Cotidianul „Adevărul" poate fi citit și pe **Internet** la adresa **http://adevarul.arad.ro**

ECHIPA DE SERVICIU

AUREL DARIE
-secretar de redacție.
Ioan Leac,
Ramona Vidulescu
– tehnoredactare computerizată.
Doina Jurcă,
Diana Duțu
– corectură.

ALIANȚA ANTI SUICID
O MÂNĂ DE AJUTOR
LINIA VIEȚII
057/214214
între orele 20,00-08,00
Vă ascultă, vă înțelege și vă ajută

CURSUL VALUTAR*

- VALORI ÎNREGISTRATE LA SFÂRȘITUL SĂPTĂMÂNII

Denumirea valutei	BNR	BCR		BRD		Banca Transilvania		Banca Agricolă		BIR		Bursa neagră	
		C	V	C	V	C	V	C	V	C	V	C	V
Dolar	18579	18450	18600	18350	18590	18350	18570	18380	18540	18450	18565	18250	18400
Marca germană	9377 2	9099	9358	9111	9323	9100	9270	9100	9250	9170	9345	9100	9200

„NU CRED CĂ BILIARDUL POATE AJUTA LA INTEGRARE"

– În ce formă sprijină bugetul Ministerului Culturii programele propuse?

– Bugetul este în fază de proiect. Încă nu este adjudecat de Guvern, mai ales că la ședința care a avut loc joi s-a discutat numai bugetul în ansamblul lui, nu și defalcat pe ministere.

– La acest punct când se va ajunge ?

– Săptămâna aceasta.

– Iar banii la minister?

– Conform legii, până la votarea în Parlament a bugetului și la apariția lui în „Monitorul Oficial", nu primești bani de cheltuit decât 8,3 la sută din bugetul anului trecut, pentru fiecare lună în parte.

– Are Aradul vreun rol în programele Ministerului Culturii ?

– Cum să nu. În primul rând e vorba de programul național de restaurare a monumentelor de care noi ne îngrijim aici, de proiecte și programe care pot fi finanțate, e vorba de reviste pe care le finanțăm parțial. În general, piața culturală este o piață din ce în ce mai deschisă, pe baza cererii și ofertei, și noi venim în întâmpinare de câte ori putem și cu câți bani avem pentru programele importante.

– Cum protejează Ministerul Culturii creația românească - dramatică, muzicală, plastică, cinematografică ?

◆ *interviu cu actorul Ion Caramitru, ministrul culturii*

– Cinematografică mai puțin, că nu ne ocupăm de cinematografie, în afară de Studioul de creație pe care-l conduce Lucian Pintilie și care a produs cele mai premiate filme românești la festivalurile care sunt. Destinele cinematografiei le administrează Oficiul Național al Cinematografiei care e sub autoritatea Guvernului. Dramaturgia originală, de exemplu, e sprijinită de Ministerul Culturii prin Concursul anual de dramaturgie „Camil Petrescu" și prin finanțare directă a unor producții interesante pe texte românești. Muzica, prin achizițiile pe care le facem de la Uniunea Compozitorilor și cu sprijinul manifestărilor muzicale care au loc la filarmonicile de stat

– Unde se cântă din ce în ce mai puțină muzică românească...

– Nici înainte nu se omorau prea mult, ce-i drept!

– Pentru că repertoriul era direcționat, iar acum resimțim reculul la acea epocă, dar nu se mai cântă nici măcar Enescu...

– Nici în teatru nu se prea montează piese românești.

– Nu determină faptul carențe în educația unei generații?

– De ce ? Aici trebuie să gândim puțin mai atent, mai democratic, ținând cont de libertatea câștigată. Nu poți impune astăzi, cum se făcea în trecut. Poți stimula, lucru pe care-l facem, acolo unde vine o ofertă de a pune în valoare o piesă românească. Nu putem crea obligații de serviciu pentru că am ieși din ceea ce am câștigat.

– Spuneți-ne, vă rog, absoarbe piața pe numeroșii absolvenți ai prea multor academii de teatru ori am devenit noi atât de talentați peste noapte de ieșim numai actori?

– Dar să știți că nici mulți dintre cei care s-au decis să facă studii de teatru nu sunt convinși că vor intra în teatru. Spun asta din experiență pentru că eu predau la Academia de Teatru. Dar e vorba de celelalte instituții care s-au deschis. Nu toți doresc să facă teatru și nu toți sunt obligați să facă teatru. Ei absolvă, își dau licența, dacă-i interesează, și se prezintă la concursuri în diferite teatre. Sunt buni, sunt luați; nu sunt buni, nu sunt luați. E un risc asumat, ca peste tot!

– Ce cuvânt au sponsorii în a impune un anumit gen de spectacol, în alcătuirea programului?

– Sponsorul nu are nici un cuvânt. Singura obligație contractuală este să-i punem în valoare numele firmei.

– Spuneți-mi, cum contribuie discoteca VIP, barul și sala de biliard la integrarea europeană prin Centrul cultural de la Sinaia ? Mai există și alte centre similare ?

– Dar nu cred că biliardul poate ajuta la integrare.

– Am văzut la Sinaia, aproape de Peleș, o clădire cu firma „Ministerul Culturii, Centrul de integrare europeană - sală de conferințe, discotecă, bar, biliard".

– Dacă discoteca este un loc de pierzanie, aș putea să înțeleg dar e un loc unde oamenii se duc, ascultă muzică, dansează.

– Când ați fost ultima dată într-o discotecă ?

– N-am mai fost de mult, dar nu cred că pot să-mi permit să judec pe cei care se duc acolo.

– Cum se acordează prioritățile culturale algoritmului politic?

– Păi, să știți că mai mult sau mai puțin algoritmul nu prea a funcționat în domeniul culturii. A funcționat, dacă vreți, în zona puterilor locale, acolo unde s-au făcut recomandări pentru ocuparea posturilor de consilieri șefi la inspectoratele pentru cultură. Noi însă am impus în Guvern o regulă, pe care am respectat-o, și anume că nu vom prelua pur și simplu pe cineva care este recomandat ci pretindem - și lucrul s-a întâmplat cam peste tot - să aibă loc un concurs preliminar, iar pentru ocuparea funcției, din teritoriu să vină măcar doi concurenți.

– Fotoliul ministerial nu creează cumva nostalgia scenei ?

– Ba da. Și uite că mă mai refac din când în când, spunând Eminescu!

A consemnat
DANA TODOR
Foto: **ONORIU FELEA**

Vacanță prelungită pentru elevi

GREVA GENERALĂ DIN ÎNVĂȚĂMÂNTUL PREUNIVERSITAR CONTINUĂ

În urma hotărârii Colegiului Național al liderilor F.S.L.I. (Federația Sindicatelor Libere din Învățământ), cele două sindicate din învățământul preuniversitar arădean (S.L.Î. și S.D.Î.) au hotărât: GREVĂ GENERALĂ PE TERMEN NELIMITAT. Asta după ce, la nivel național, negocierile dintre sindicate, Guvern și MEN au eșuat.

De altfel, pe această temă, S.D.Î. Arad (Sindicatul Democratic din Învățământ) a susținut și o conferință de presă sâmbătă dimineața.

Iată care sunt principalele nemulțumiri ale dascălilor din învățământul preuniversitar românesc:

- salariile cele mai mici din sectorul bugetar, atingând limita de subzistență a personalului didactic, improprii asigurării unui statut social adecvat acestuia;
- neasigurarea manualelor școlare pentru o bună parte dintre elevi;
- perimarea și diminuarea bazei materiale a învățământului;
- încetarea în majoritatea universităților și școlilor a plăților pentru energia termică, electrică, apă, canalizare etc;
- prăbușirea iminentă a peste 260 localuri de școli;
- neplata la timp a salariilor personalului didactic și didactic auxiliar, a burselor și a celorlalte ajutoare sociale acordate de lege elevilor și studenților;

Așadar, elevii vor avea o vacanță prelungită. Dascălii nu... Pentru că ei se vor prezenta la unitățile școlare pentru supravegherea unor eventuali elevi rătăciți. Mâine va avea loc o nouă întâlnire între Guvern și sindicate. Joi, la București va avea loc un miting național de protest al dascălilor. Ziua mitingului coincide, deloc întâmplător, cu ședința de Guvern în care se va clarifica situația bugetului pentru învățământ.

La sfârșitul acestei săptămâni S.D.Î. organizează o întâlnire în orașul nostru cu parlamentarii și senatorii de Arad, în care se vor discuta problemele cu care se confruntă învățământul românesc.

OLIMPIU BULZAN

O OFERTĂ DATĂ DACULUI!

Până la 2 aprilie, preţurile CONNEX GO! au fost trecute prin foc şi sabie. Pentru ca tu, urmaş al dacilor, să te poţi bucura de noile preţuri: **109,99 $* pentru pachetul cu telefon****, şi **19,99 $* pentru cartela CONNEX GO!**** Dacule, asta-i şansa ta!

*Preţul nu include TVA. **În limita stocului disponibil.

CONNEX go! ce-i al tău e al tău!

ÎNAINTEA STARTULUI ELECTORAL

☛ (Urmare din pagina 1)

PD este partidul gălăgioșilor pe plan central. Pe plan local partidul democrat este cea mai „turistică" formațiune politică. Reprezentanții săi de frunte au bătut aproape toate azimuturile de pe mapamond, devenind cele mai mobile personalități politice din județul Arad. Creditat cu mai puțin de cinci la sută în sondaje, partidul democraților speră ca printr-o campanie electorală abil promovată să ducă partidul la circa 25% din sufragii.

De vrut, toți vor, dar puțini pot. Vor și cei din ApR, și cei din UFD, și cei din PSDR aripa Athanasiu, și cei din PS, și cei din PNL și mulți alții. Depinde câți și ce pot în materie de câștigare a încrederii votanților. Între partidele enumerate, o poziție mai favorabilă pare să dețină ApR, formațiune al cărei program de guvernare a țării nu stipulează menținerea în viață a giganților păguboși. ApR merge pe producția cea mai dinamică, pe programe de calculator, pe turism, pe agricultură și infrastructură. Nu metalurgie, nu industrie grea, nu petrochimie! Curajos program, e adevărat, dar și posibil oare?

Adunare Generală a Turiștilor Montani

Asociația Turiștilor Montani Arad convoacă pe toți membrii săi la Adunarea generală de bilanț și alegeri care va avea loc miercuri, 9 februarie 2000, ora 17,00 la sediul din Arad, B-dul Revoluției nr. 93 (Palatul Cenad).

Pe ordinea de zi figurează analiza activității desfășurate în perioada ultimilor 2 ani, pregătirea aniversării a 10 ani de existență a ATMA, revigorarea participării la Liga Carpatină „Prietenii Naturii" ș.a.

Președinte
Av. Dr. Cristian Alunaru

Asemănări tragice

STUDENTUL ROMÂN...

Ce vă spun eu acum, posibili cititori, nu se referă la studențimea anului 2000. Reproduc din presa anului 1934 ca să înțelegeți cu ce probleme se confrunta junimea română cu atâta vreme în urmă. Deci, extrasele din presa vremii: **„Studentul de astăzi se bate între două extreme, pe care ar vrea să și le apropie dar care se îndepărtează tot mai mult: între existență, o bucățică de pâine, și între un ideal pe care îl urmărește. La unul din aceste lucruri e forțat însă să renunțe și adeseori idealul se înecă într-o farfurie de ciorbă. Între aceste se ficsează datoria de a frecventa cursuri, de a pregăti examenele cu cărți ce se vând la prețuri fabuloase".**

Și ceva mai departe: **„Tineretul nostru e îmbătrânit. Cei ce se sbenguiesc la ieșirea de la cursuri iau această alură numai pentru o clipă, cât sunt în public, dar în intimitate își pierd zâmbetul".**

Își pierd zâmbetul!...

Pricepe cineva din cei plătiți să se ocupe de tineret grozăvia acestei stări de lucruri? Studenții români, în intimitate, își pierd zâmbetul!... Hei, guvernanților de ieri și de azi certați-vă pentru nimicuri, încăierați-vă pentru nimicuri, pentru comisioane, dar auziți acest adevăr, luați aminte și cutremurați-vă: tinerii își pierd zâmbetul. Și l-au pierdut chiar.

Gata cu citatele de mai de mult. Să ne dezmeticim, să punem picioarele pe pământ și capul unde îi e locul: studentul român de astăzi mai are zâmbet? Ceva din cele ce erau realitate în 1934 nu au corespondent și în anul 2000? Progresăm, progresăm...

Românic, tinerii și-au pierdut zâmbetul...

O rubrică de
GH. NICOLĂIȚĂ

SOCIETATE COMERCIALĂ

Angajează:

secretară
- vârstă max. 30 ani
- aspect fizic plăcut
- studii medii sau superioare
- cunoștințe utilizare calculator
- limba engleză nivel foarte bun
- disponibilitate pt. program flexibil
- experiență minim 3 ani

contabil
- studii medii sau superioare de specialitate
- experiență în domeniu minim 5 ani
- cunoștințe utilizare calculator
- disponibilitate pt. program flexibil

informatician
- vârstă max. 30 ani
- studii superioare
- sisteme operare WINDOWS și DOS
- rețele NOVELL
- progr. utilitare: COREL, FOX PRO, D.BASE, QUARK XPRESS
- exploatare programe birotică

persoane pentru departament vânzări
- vârstă cuprinsă între 20-28 ani
- aspect fizic plăcut
- contabilitate primară
- cunoștințe operare PC
- abilități de comunicare
- experiența în vânzări constituie avantaj

SE OFERĂ SALAR MOTIVANT

Cererile se depun zilnic la sediul firmei din Calea A. Vlaicu, Bl.8 parter între orele 18.00-19.00

De Valentine's Day o ofertă pe măsură !

Cea mai variată ofertă de telefoane la cele mai mici prețuri, începând doar cu 59 USD**

Oferta CONNEX
Conectare GRATUITĂ***

dealer autorizat CONNEX

MediaSet
Calea Aurel Vlaicu, Bl.8, Parter
TEL: 210545; 092976769

** Prețurile nu conțin TVA *** Ofertă valabilă numai cu conectare la CONNEX

Loto „6/49"
Tragerea din 6 februarie 2000
8, 12, 42, 6, 20, 29
NOROC 4607802

LUNI, 7 FEBRUARIE 2000

TVR 1

12,00 Răposatul - comedie, SUA, 1992, rel.
13,35 Studioul șlagărelor
14,00 Jurnal
14,15 TVR Craiova
15,00 Pro Patria
16,00 Emisiune în limba maghiară
17,30 Agenția de plasare
18,00 Corect!
18,05 Jumătatea ta
19,00 Avanpremieră Știri
19,05 Amintiri din secolul 20
19,10 Sunset Beach - s.
20,00 Jurnal * Meteo * Sport
20,55 Felicity - s.
21,40 Cu ochii'n 4
22,10 Justiție militară - s.
23,00 Jurnalul de noapte
23,15 Recurs la morală
0,00 Marele Jazz

TVR 2

12,00 Povestirile operei - rel.
13,00 Desene animate
13,30 Cântecele neamului
14,00 Toți, împreună
14,45 Santa Barbara - s.
15,30 Știri
15,40 Trupa DP 2
17,45 Călătorind prin țară
18,00 Care pe care, o nouă provocare!
18,45 Se întâmplă acum!
19,15 Știri bancare
19,20 Căsuța poveștilor
19,30 Știri
19,45 Punct și de la capăt
21,30 E dreptul tău!
22,00 Lumea sportului
0,30 Nocturna
0,40 Limbi străine: engleză
1,05 TVM * Mesager

PRO TV

7,00 Bună dimineața, PRO TV e al tău!
10,00 Tânăr și neliniștit - rel.
10,45 Ultimul împărat - rel.
12,55 Știrile Pro TV
13,05 Renegatul - s.
13,50 Gașca din Malibu - s.
14,15 Miracolul tinereții - s.
14,45 Adevărul gol - goluț - s.
15,15 Nisipurile din Miami - s.
16,10 Tânăr și neliniștit - s.
17,00 Știrile PRO TV
17,30 După 25 de ani - partea a treia
18,25 Dădaca - s.
18,50 Chestiunea zilei
19,00 Știrile PRO TV
19,50 Chestiunea zilei
20,00 Vecinul - dramă, SUA, 1995, cu Pamela Reed
21,55 Știrile Pro TV
22,00 Chestiunea zilei
23,30 Știrile Pro TV
0,00 Criminaliștii - s.
1,00 Chestiunea zilei - rel.
2,30 Știrile PRO TV
3,00 Dădaca - rel.
3,30 Gașca din Malibu - rel.
4,00 După 25 de ani - rel.
4,45 Povești extraordinare - s.
5,30 Aripile pasiunii - s.

TV ACASĂ

5,00 Guadalupe - s.
6,00 Acasă la români - rel.
7,45 Căsuța poveștilor - rel.
8,15 Micuțele doamne - rel.
10,00 Floare de aur - rel.
11,30 Nimic personal - s.
12,15 Întoarcerea la laguna albastră - rel.
14,00 Antonella - s.
14,45 Iubire sfântă - s.
15,30 Dragoste și putere - s.
16,00 Luz Clarita - s.
17,00 Desene animate
17,10 Acasă la români - muzică populară
17,15 Acasă la bunica - rețete culinare
17,30 Pentru iubirea ta - s.
18,30 Știrile de Acasă
19,00 Vremea de acasă
19,05 Sânge din sângele meu - s.
20,00 Înger sălbatic - s.
21,00 Angela - s.
21,55 Vremea de acasă
22,00 Verișoara mea, Rachel - dramă, SUA, 1952, cu Richard Burton
23,45 Dragoste și putere - rel.
0,10 Surorile - s.
1,00 Profesiunea mea, cultura
2,10 Știrile de Acasă - rel

ANTENA 1

7,00 Observator
8,00 Dimineața devreme
10,00 Știri
10,10 Pe cont propriu - s.
11,00 Kentucky Derby - dragoste, SUA, 1995
13,00 Știri
13,15 Procurorul - s.
14,00 Decepții - s.
15,00 Răsfățata - s.
17,00 Știri
17,25 Capcanele destinului - s.
19,00 Observator
20,00 Lawless - s.
21,00 Dublă identitate - ultimul episod
22,00 Observator
22,30 Prezentul simplu
23,00 Marius Tucă Show
1,00 Caracatița 9 - s.
2,00 Răsfățata - rel.
3,30 Capcanele destinului - rel.
5,00 Dallas - s.

PRIMA TV

7,00 Karaoke show - rel.
8,00 Dimineața cu Prima
12,00 Celebri și bogați - rel.
13,00 Politica de mâine - rel.
15,00 Chic - magazin de modă - rel.
15,30 Cinemagia - rel.
16,00 Nadine Show - rel.
17,00 Celebri și bogați - s.
18,00 Focus * Sport * Meteo
18,55 Clip Art
19,00 Frontal
20,00 Dosarele Y
21,00 Brooklyn South - s.
22,00 Clip Art - rel.
22,05 Focus
22,30 Revista presei
22,35 Politica de mâine
0,30 Film artistic
2,00 Focus - rel.

TELE 7 ABC

7,00 Știri
7,10 Bună dimineața, România
9,00 Forța destinului - rel.
10,00 Știri
10,15 Teleshopping
10,30 Dintre sute de ziare - rel.
11,30 Rendez-vous la Tele 7 - rel.
12,30 Ora unu a venit - rel.
15,00 Știri
15,10 Teleshopping
15,45 Post Meridian
18,00 Șapte hoți - acțiune, SUA, 1960 - rel.
20,00 Telejurnal
20,30 Economic ABC
21,00 Dintre sute de ziare
22,00 Dincolo de stadion
23,30 Cutia muzicală - rel.
0,00 Știri
0,30 Ora H - emisiune de confesiuni
1,35 Teleshopping
2,10 Telejurnal

TV ARAD

7,00 Observator
8,00 Știri TVA - rel.
8,30 Emisiune în limba germană - rel.
8,50 Divertisment - rel.
9,50 Anunțuri
10,00 Știri
10,10 Pe cont propriu - s.
11,00 Kentucky Derby - dragoste, SUA, 1995
13,00 Știrile amiezii
13,15 Procurorul - s.
14,00 Decepții - s.
15,00 Răsfățata - s.
17,00 Știri
17,25 Divertisment
18,20 Anunțuri
18,30 Știri TVA
19,00 Observator
20,00 Arena
21,20 Anunțuri
21,30 Știri TVA - rel.
22,00 Observator
22,30 Prezentul simplu
23,00 Marius Tucă Show
În continuare programul este identic cu cel al Antenei 1.

TV INTERSAT

9,00 Deschiderea programului
9,15 Revista presei
9,45 Film artistic - rel.
11,15 Documentar - rel.
11,45 Europoliștii - ep 14
12,45 Desene animate
13,45 Sport Show - rel.
14,45 Aventurierii americani
15,15 Film artistic - rel.
16,45 Boomerang
17,15 Desene animate
17,45 Săptămâna sportivă arădeană
18,15 Intersat Cultural
18,35 Dedicații muzicale
18,45 Știri * Meteo Sport * Publicitate
Vocea străzii
19,30 Aradul prin gaura cheii
20,30 Documentar
21,00 Film artistic
22,30 Documentar
23,00 Știri - rel.
23,45 Videoclipuri
0,05 Erotica
1,05 Închiderea programului

HBO

10,00 Dl. Magoo - comedie, SUA, 1997
11,30 Sfera - SF, SUA, 1998, cu Sharon Stone
13,45 Uimitoarele aventuri ale unui urs panda - aventuri, SUA, 1995
15,15 Demonii printre noi - thriller, SUA, 1998
17,15 Dacă zidurile ar vorbi - dramă, SUA, 1996, cu Cher
18,15 Doi în plus - comedie, SUA, 1997
20,30 Decepția - dramă, SUA, 1998, cu Bill Paxton
22,30 Totul despre sex - s.
23,00 Fiica soldatului - dramă, SUA, 1998
1,00 Asasini perfecți - acțiune, SUA, 1998

ATOMIC TV

7,00 Selector
10,00 Reactor - rel.
10,30 Hai Hui - rel.
11,15 Atomix cu Michelle - rel.
14,00 Interactiv
15,55 Reactor
16,00 Romanian Top 100 cu Oana - rel.
18,00 Selector
19,00 Atomix cu Dinu
21,55 Reactor
22,00 South Park - desen anim.
22,30 File de poveste - rel.
23,00 Aria 52
0,00 Insomnia

RADIO ARAD & RADIO CONTACT (99,1 MHZ)

5,00 - 8,00 Lupta cu somnul; 8,00 - 11,00 BUNĂ DIMINEAȚA, ARAD!; 10,00 - 12,00 CONTACT FM - program Radio Contact; **12,00-14,00 Pulsul zilei; 14,00-16,00 Contact FM; 16,00 Aradul sportiv; 17,00 Fresh Music; 18,30-19,00 Radio Magazin Deutsche Welle; 19,00 Bună seara, Arad!; 19,30-20,00 Viața spirituală; 20,00-22,00 Seară de seară; 22,00-23,00 Bilet de concert; 23,00-1,00 România-Bosnia, via satelit.**

RADIO PRO FM (92,1 MHz)

2,00 - 5,00 MUZICĂ; 5,00 - 6,00 Buletin de știri la fiecare sfert de oră; **6,00 - 7,00 RONDUL DE DIMINEAȚĂ** - INFO PRO cu Dan Apostol și Laura Călăceanu; **7,00 - 10,00 PRO FM PÂNĂ LA ZECE** - cu Flavius Esnican; **10,00 - 13,00 MIHAI CU NOI** - cu Mihai Dobrovolschi; **13,00 - 14,00 13-14 CU ANDREI** - cu Andrei Gheorghe; **14,00 - 17,00 ORAȘUL SUB LUPĂ** - cu Cătălin Lăpușcă; **17,00 - 19,00 STAR STATION MIX** - cu Mihai Gurei; **19,00 - 21,00 ASCULTĂ-ȚI MUZICA!** - cu Călin Gheorghe; **21,00 - 22,00 SPORT SHOW** - cu Ovidiu Ioanițoaia; **22,00 - 24,00 RONDUL DE NOAPTE** - cu Răzvan Exarhu

RADIO TIMIȘOARA

6,00 Ceasurile dimineții; 8,00 Muzică populară cu dedicații; 9,00 Cânt din suflet; 10,00 Radio circuit; 11,00 Gramofon; 12,00 Miez de zi la polul vest; 13,00 Emisiune în lb. germană; 14,00 Emisiune în lb. maghiară; 15,00 Emisiune în lb. sârbă; 16,00 Radio cocktail; 18,00 Actualitatea radio; 18,10 Orele cetății; 19,00 Radiojurnal; 19,15 Civica; 20,05 Călătorie în lumea poveștilor; 20,15 Conexiuni rock; 21,00 Curier de seară; Știri: 6,00; 7,55; 9,00; 11,00; 12,55; 17,00; 18,00; 20,00; 21,00; 21,55. **Radiojurnal**: 7,00; 16,00; 19,00.

RADIO SEBIȘ

6,00 - 8,00 Detașamentul de trezire; 8,00 - 9,00 Cântă-mi lăutare - muzică populară; **9,00 - 10,00 Alo, tu alegi!; 10,00 - 12,00 Cafeaua de zece; 12,00 - 13,00 La porțile dorului** - muzică populară; **13,00 - 14,00 FM-ul de prânz; 14,00 - 15,00 Poesis; 15,00 - 16,00 Astăzi te sărbătorim** - muzică populară și dedicații muzicale; **16,00 - 18,00 După patru; 18,00 - 19,00 Telefonul cu butoane; 19,00 - 20,00 La mulți ani!** - dedicații muzicale; **20,00 - 22,30 Pas montan; 20,30 - 21,00 Secretele vieții; 21,00 - 23,00 Fotbal Club 21** - talk-show; **23,00 - 24,00 Ascultă și tu!; 0,00 - 2,00 92,1 Insomnii; 2,00 - 6,00 Nocturna muzicală**

MUGUR ISĂRESCU ESTE AGENTUL ELECTORAL AL PREȘEDINTELUI EMIL CONSTANTINESCU

– D-le Ion Cristoiu, Radu Vasile a reușit să-și organizeze Partidul Popular într-un timp record...

– După cum bine ați sesizat și d-voastră, Radu Vasile a procedat cu o iuțeală suprinzătoare în ceea ce privește alcătuirea Partidului Popular. Acest lucru ne demonstrează cât se poate de clar faptul că fostul premier n-a improvizat acest produs politic, ci l-a gândit temeinic cu mult înainte de Delegația Permanentă a PNȚCD-ului. Altfel spus, Partidul Popular nu este rodul unei frustrări - ca în cazul lui Victor Ciorbea - ci este rezultatul unei gândiri politice mature, din care nu exclud nici factorul extern.

– Puteți aduce argumente, în sprijinul aserțiunilor de mai sus?

– Pot! Partidul Popular vine în fața electoratului cu câteva idei conservatoare care au rămas descoperite până acum: familia, tradiția, credința etc. Există în România o pătură socială destul de consistentă care reacționează pe tăcute față de americanizarea moravurilor sau față de liberalismul occidental. Românii nu sunt suficient de pregătiți pentru însușirea unor astfel de atitudini conciliante...

– Dar acest culoar nu presupune și o singularizare pe plaja politică românească?

– Nicidecum! Acest culoar politic mai este bătut - într-o formă sau alta - și de UFD, PNR sau PUNR. În plus, Partidul Popular al lui Radu Vasile conține și o desprindere cât se poate de favorabilă de PNȚCD: în timp ce țărăniștii perseverează în a trăi în trecut, Partidul Popular se orientează înspre viitor.

– Tot în această săptămână, președintele Constantinescu a participat la o ședință a Guvernului României...

– Este un truc ieftin, care ne-a demonstrat cât se poate de clar faptul că nu Mugur Isărescu conduce Guvernul, ci președintele Constantinescu. Dacă analizăm întâlnirea pe care Emil Constantinescu a avut-o cu jurnaliștii pe 22 decembrie 1999, găsim acolo tot programul dictaturii prezidențiale. Această schiță de proiect, prezentată de premierul României, ne determină să credem că Mugur Isărescu este doar agentul electoral al președintelui Emil Constantinescu. Hârtiuța prezentată procurorului vorbea de zece mii de dolari pe cap de locuitor, de trai pe vătrai și de necesitatea integrării noastre europene. Dar nu o astfel de fițuică guvernamentală necesita prezența președintelui țării, ci Emil Constantinescu trebuia să prezideze ședința guvernamentală în care se definitiva Bugetul național... Un Buget extrem de auster, care nu lasă loc nici speranței de mai bine. Pe de altă parte, simplul fapt că Mugur Isărescu a supraviețuit în fruntea Băncii Naționale atâtor guvernări, ne spune ceva despre caracterul domniei sale.

– Alegerile bat la ușă. Care este părerea d-voastră despre CDR?

– Delegația Permanentă a PNȚCD-ului și-a propus să revigoreze CDR-ul. Este o dorință absurdă, deoarece Convenția este un cadavru care nu mai poate fi reanimat. După cum știți, liberalii și-au propus să meargă singuri în alegerile locale... Ei bine, dacă vor reuși, atunci vor solicita un procent de reprezentare mai mare în CDR. Dar dacă se vor întoarce cu coada între picioare, atunci îi vor judeca țărăniștii.

– D-le Cristoiu, tot în această săptămână, cei care au protestat împotriva amplasării monumentului „Ungariei Milenare" la Arad au fost anchetați de Poliție...

– Cine a făcut plângere?

– UDMR-ul...

– Este o absurditate! Amploarea monumentului despre care vorbim a fost o inițiativă între guvernele Ungariei și României. Ce amestec are UDMR-ul local? Probabil că își trădează încă o dată apartenența la Ungaria.

DORU SINACI

Congresul extraordinar al PNR

VIRGIL MĂGUREANU A FOST ALES PREȘEDINTE AL PNR

● Funcția de prim-vicepreședinte este vacantă

Așa cum era de așteptat, Virgil Măgureanu a câștigat fără emoții, cu o largă majoritate de voturi, funcția de președinte al Partidului Național Român. Congresul Extraordinar, desfășurat sâmbătă și duminică în sala de spectacole a Teatrului Dramatic din Brașov, a reunit peste 600 de delegați din toate județele țării. Manifestarea în sine a constituit un test pe mai multe planuri asupra capacității PNR de a atrage simpatiile. Reale sau de fațadă, cert este că acestea se fac simțite din mai multe direcții. Partidele din opoziție care au dat curs invitației de a participa la lucrări au transmis mesaje susceptibile de a nu fi doar de complezență, deviza „a treia cale" pe care PNR-ul și-o revendică fiind agreată de mai multe dintre ele. Faptul că mai multe partide din Italia, Franța, Ungaria, Turcia și alte țări au fost reprezentate la vârf demonstrează că relațiile lui Virgil Măgureanu vor conta în economia luptei electorale. Pe planul atragerii electoratului, se pare că Virgil Măgureanu se bazează foarte mult pe sindicate, dovadă fiind prezența liderilor: Matei Brătianu (BNS), Pavel Todoran (CNSLR-Frăția), Romeo Beja (Liga minerilor din Valea Jiului). Un alt element al strategiei electorale îl constituie posibilele viitoare fuziuni sau alianțe. În mod cert, tocmai în vederea acestora Congresul a votat ca funcția de prim-vicepreședinte al partidului să rămână vacantă. S-a votat de asemenea ca Biroul Politic să poată fi lărgit oricând prin cooptarea unor personalități. Modul de alcătuire a acestui for politic a stârnit discuții furtunoase, delegații cerând ca fiecare județ să aibă un membru în Biroul Politic. Au fost necesare zeci de intervenții la microfon pentru a se impune punctul de vedere cum că o lărgire exagerată a Biroului Politic este neproductivă, făcându-l nefuncțional. La un moment dat însuși Virgil Măgureanu a considerat că este preferabil ca fiecare județ că aibă un reprezentant decât să se ajungă la confruntări generate de orgolii și interese rănite. Până la urmă s-a votat un număr restrâns de membri (25 în loc de 70), decisiv fiind argumentul că toate județele vor participa la luarea deciziilor, prin reprezentanții în Consiliul Național, care a fost substanțial lărgit. Acesta se va reuni trimestrial și este alcătuit din 151 de reprezentanți. Reprezentant al PNR Arad este prim-vicepreședintele Constantin Buzatu.

Una peste alta, Congresul a decurs în condiții optime, putând fi identificate două intervaluri în care lucrările au înregistrat viteze diferite. Unul, cuprinzând adoptarea Strategiei, Programului politic și a altor documente, s-a consumat rapid, fără nici un fel de probleme. În schimb, s-au prelungit - cum spuneam - dezbaterile privitoare la modificarea Statutului. Procedura de votare a decurs fără probleme, mai ales că Virgil Măgureanu nu a avut nici un contracandidat.

Ca o notă de regret pentru unii delegați, nu s-a pus problema desemnării candidatului la președinția României. Virgil Măgureanu a spus că deocamdată nu este momentul, hotărârea în acest sens urmând să fie luată probabil la următorul Consiliu Național. Măgureanu a afirmat că președintele României va fi acel candidat pe care PNR îl va sprijini, indiferent de unde va proveni.

De la Brașov, SIMION TODOCA

STRATEGIA ELECTORALĂ A P.D.: „MUNCA DE LA OM LA OM"

● Interviu cu dl. Stelian Duțu, președintele Comisiei pentru pregătirea și organizarea alegerilor locale P. D. (COPAL)

– Cu ce scop ați venit la Arad?

– Ne aflăm în pregătirea campaniei electorale de aproape zece luni de zile. Am făcut-o până acum într-o manieră discretă. În luna aprilie, anul trecut, am lansat această inițiativă și m-am adresat către toate organizațiile județene să înceapă procedurile de reselectare a candidaților pentru funcțiile de primar și consilieri în toate localitățile județului. De ce am făcut acest lucru? Pentru că experiențele anilor '92 și '96 au demonstrat că foarte multe partide s-au preocupat de campania pentru alegerile locale pe ultima sută de metri și găseau candidați mai degrabă în cârciumi sau pe străzi, fără să facă o selecție riguroasă, profesionistă. În momentul de față, P. D. e bine așezat în structurile administrației publice din România. Așadar, am început selectarea candidaților din timp, rugându-i pe membrii de partid și pe simpatizanți să ia decizii în acest sens.

– Asta înseamnă că pe listele de candidați vor fi și nemembri de partid, adică simpatizanți?

– Nu, pe listele de candidați vor fi doar membri de partid. Simpatizanții trebuie să capete între timp, până la alegeri, și calitatea de membru de partid.

– D-nii Ion Diaconescu și Ion Iliescu afirmau recent că pe listele PNȚCD, respectiv PDSR vor putea candida și nemembri de partid, cu condiția să fie oameni de valoare.

– În ceea ce ne privește, noi solicităm ca toți cei care candidează pe listele P. D. să fie membri de partid, pentru că trebuie să dai o consistență și o răspundere politică prestației izvorâte din funcția pe care o ai. Am dat astfel posibilitate simpatizanților să aibă o șansă, dar, în final, ei trebuie să devină membri de partid.

– În sondajele de opinie, P. D. nu stă prea bine, staționează la 4-5%, ceea ce e puțin. Nu vă îngrijorează acest procent?

– Cu siguranță că ne îngrijorează și este un paradox între scorul electoral privind alegerile locale pe care sondajele de opinie îl arată și potențialul partidului. Am vizitat aproape toate județele. De altfel, aici, la Arad, am încheiat un ciclu de constituire a unor structuri zonale, pe județe, care să abordeze împreună toate tehnicile și tacticile unei campanii electorale. Pentru alegerile locale, partidul se bazează pe niște structuri de partid județene foarte bune, pe oameni care au experiență politică și administrativă, se bazează pe dorința acestor oameni de a oferi soluții pentru localități și pe experiența de campanie electorală dovedită în '92 și '96, apreciate ca fiind cele mai profesioniste campanii electorale din România. De ce ne aflăm la 4-5%? În primul rând, în curtea P. D. se contabilizează toate neajunsurile acestei guvernări.

– Nici țărăniștii nu se pot plânge că ar fi scutiți de astfel de contabilizări. Dacă nu chiar mai multe.

– Mă rog, să zicem atunci marea majoritate a acestor neajunsuri. Vă dau un singur exemplu: Ministerul Industriei și Comerțului, unde sunt domenii ca: minerit, RENEL, PETROM. Aici s-au disponibilizat mulți oameni. Manifestările de protest, grevele, toate se sparg în capul lui Radu Berceanu și se contabilizează la PD. E drept că cel mai mare păcat al P. D. este acela că n-a reușit să stabilească o relație sinceră, deschisă și constructivă cu presa.

– Și plecările din partid - care nu au fost puține și destul de importante, vă dau un exemplu doar: A. Severin - nu impietează asupra imaginii partidului?

– Personal, zic că de la P. D. au plecat opt-nouă persoane. În Senat, grupul parlamentar al P. D. încă este cel mai numeros. Din păcate, s-a făcut scandal mare doar când au plecat oameni din P. D. N-am avut bune relații cu presa.

– Ce veți face ca să schimbați relația cu presa?

– Trebuie să avem relații deschise, private și sincere cu patronii de presă, dar și cu lucrătorii din presă. La acest capitol am fost în mare suferință.

– Cum priviți discursul politic în campania electorală? Pentru că electoratul așteaptă un alt tip de discurs.

– Principala noastră modalitate de a aborda electoratul va fi contactul direct cu oamenii. Trebuie să ajungem să discutăm cât mai mult cu alegătorii, probabil nu în adunări mari, cu sute de oameni, ci într-o manieră mult mai directă și mai concretă, oferindu-le acestora soluțiile pe care noi le vedem pentru redresarea nivelului de trai. Candidații pe care noi îi oferim ca soluții pentru aceste localități trebuie să fie credibili, cunoscători buni ai localităților și oameni care au soluții. Soluții concrete bazate pe contacte directe.

– V-ați gândit la slogane?

– Avem la departamentul de imagine o echipă care în acest moment gândește la elaborarea unor sloganе, dar acestea vor fi circumstanțiale, în funcție de specificul localităților, al județelor, ținând cont de personalitatea fiecărui candidat. Un slogan din Harghita nu poate fi similar cu unul din județul Vaslui.

– Ce relații aveți cu Partidul Moldovenilor? Pentru că dl. Petre Roman a lansat Proclamația pentru Moldova și s-a întâlnit cu primarul Simirad.

– În primul rând noi trebuie să colaborăm cu toate partidele. Dl. Simirad a avut un mare succes în '96 la Iași. Așa că nu trebuie neglijat.

– Ce ne puteți spune despre Manifestul electoral al P. D.?

– Se lucrează la el și va fi lansat la Convenția Națională din 18-19 februarie. Îl vom multiplica și-l vom trimite în județe cu patru-cinci zile înainte de Convenție, pentru a fi studiat și la Convenție se va veni în cunoștință de cauză.

– Veți angaja în campania electorală experți străini?

– Nu angajăm nici un expert străin.

– Dl. A. Năstase a spus că PDSR va angaja experți străini.

– Le dorim succes. Credem că ne putem rezolva singuri problemele.

– Nu credeți că mai aveți de învățat și de la alții?

– Tot timpul avem de învățat. Oameni de-ai noștri au fost trimiși în străinătate și au studiat experiența de campanie a unor partide social-democrate.

– Cum va fi campania în alegerile locale?

– Cu siguranță că va fi o campanie agitată, cu multe elemente pitorești, și diversionistă probabil. În ceea ce ne privește, ne interesează cel mai mult să comunicăm cu oamenii. Nu vom ataca, nu vom folosi mijloace incorecte.

– Chiar dacă veți fi atacați?

– Da, chiar dacă vom fi atacați. Eu mizez pe maturitatea electoratului. Oamenii sunt sătui de diversiuni. Electoratul va da câștig de cauză celui care este mai concret, celui care are soluții, celui care nu umblă cu cioara vopsită.

I. IERCAN

Partidul Popular la prima ieșire în public

După cum am aflat de la dr. Gheorghe László, unul dintre membrii comitetului de inițiativă de formare a Partidului Popular la Arad, azi, de la ora 14, va avea loc prima ieșire publică a comitetului, într-o conferință de presă în cadrul căreia vor fi prezentate manifestul și programul politic al Partidului Popular.

Până la această oră, membrii comitetului de inițiativă spun că au primit semnale din mai multe localități din județ, de la Macea, Vladimirescu, Sepreuș, Lipova, Șag și de la organizația de tineret din minicipiul Arad.

Partidul Popular, filiala Arad, până la 1 martie, va fi constituit ca organizație și în perspectiva alegerilor locale speră să depună liste de candidați în principalele localități ale județului.

(Ș. P.)

S.C. „Adevărul" SRL nu-și asumă responsabilitatea pentru conținutul articolelor publicate, aceasta revenind în exclusivitate autorilor.

Ghișeele de relații cu publicul

LOCURI SINONIME CU STAT LA COADĂ, NERVI ȘI TIMP PIERDUT

Ghișeul. Când ai de-a face cu un astfel de cuvânt, te cuprind frisoane. Deoarece, la noi cuvântul ghișeu este sinonim cu statul la coadă, cu timp pierdut cu nemiluita, cu buzunarul plin de acte și alte hârțoage de care depinde viața ta, confortul tău și al familiei tale. Și, nu în ultimul rând, cu o privire rece, o voce tăioasă, venită de undeva de sus, a celui/celei de dincolo de geam!

„Ce faceți?" se întreabă cel mai frecvent oamenii. „Te văd supărat! Unde ai fost?!". „Păi să-mi plătesc una-alta, răspunde celălalt. Să mă interesez dacă... Chestie de câteva minute și, când colo, am stat o zi întreagă pentru o ștampilă, pentru o îndrumare și când să ajung la rând, mi se spune... să vin mâine, că programul cu publicul taman s-a încheiat!"

Nu contestăm faptul că n-ar fi instituții unde lucrurile merg bine. Nu negăm că nu s-a făcut chiar nimic acolo unde, din inerție, lucrurile megeau prost de când lumea.

Însă, mai sunt atâtea și atâtea de îndreptat...

Sfârșit de ianaurie, început de februarie - perioadă într-un fel moartă - în sensul că facturile s-au cam plătit... După disperarea de început de an, la plata impozitelor lumea a lăsat-o mai moale cu înghesuiala. Totuși, dacă din rândurile ce urmează, rezultă că inclusiv în aceste zile - așa zise -„moarte" sunt probleme, atunci ce să mai vorbim despre perioadele de vârf!

Fără a mai lungi vorba, să ne lămurim cum stau lucrurile (momentan)! Așadar, am pornit într-un raid pe la câteva ghișee/birouri de relații cu publicul...

La CEC - atmosferă „apăsătoare"

Ne îndreptăm spre sucursala CEC, de pe str. Horea. Deși nu e o oră înaintată, (ora 11,00), în incinta instituției sunt doar vreo patru persoane. Când calci pragul clădirii nou renovate te izbește un miros de aer îmbâcsit. Poate că anotimpul rece nu mai îndeamnă funcționarele să aerisească încăperea. O țigancă își caută de zor banii printre faldurile tradiționalei fuste, pentru a-și achita taxa „Băsescu". Doi bărbați stau îngânduraţi la câte o masă, completând diverse formulare. O femeie de la țară, cere anumite informații unei doamne de la ghișeu. Ușa se deschide... gest la care cei din încăpere își întorc capetele. De ce? Curiozitatea! Intră o femeie între două vârste, își achită aceeași taxă „Băsescu" și pleacă. Nici celelalte persoane care au venit ulterior la CEC nu au reușit să aducă un suflu de viață în instituție. Pe „scena" CEC-ului se schimbau doar personajele, rolul rămânând același ... de platnic. Am părăsit acel loc, lăsând în urmă oameni îngânduraţi, împovărați cu problemele zilnice - sperând că vom avea noroc de mai multă gălăgie la Oficiul Poștal nr. 1.

Poșta - amuzament pe seama clienților

Nu mică ne-a fost mirarea când și aici, unde de obicei e o gălăgie de nedescris, oamenii stăteau tăcuți la rândurile ce se formaseră. Unii veneau să-și ridice pensia, alții să cumpere timbre sau plicuri, sau să-și achite diferite taxe. Cert este că atunci când arădeanul are de-a face cu banii devine trist. Nu are rost să punem acea întrebare retorică, extrem de folosită în zilele noastre: „De ce"?

Chiar și funcționarele de la ghișee sunt tăcute. Expresia „excepția întărește regula" și-a găsit locul și la Poștă. O doamnă, pornită spre a doua vârstă, devine extrem de indignată, când observă că pe mese nu există nici un adeziv. Nu se adresează nimănui în mod special. Dumneaei se ceartă cu situația actuală, cu lipsa de interes a oamenilor, cu conducerea țării... Câteva priviri se întorc spre ea. După câteva minute monologul se încheie. Femeia a găsit metoda de rezolvare a situației: ... saliva.

Sâmbătă am deschis, din nou, ușa Oficiului amintit anterior. Fiind o zi liberă pentru majoritatea arădenilor, nu multă lume a călcat pragul „poștei". La cele două ghișee deschise se putea observa o singură funcționară. La un moment dat intră un bărbat între două vârste. Intenționa să-și cumpere un timbru pentru Israel. Este îndemnat să aștepte la ghișeul... fără funcționară. Așteaptă! Nimeni nu se gândește să-l servească. După câteva minute de agitație și de emitere a tot felul de sunete, femeia de la celălalt ghișeu deschis îl informează că: „Aveți puțină răbdare. E la toaletă. Unde să fie?" Respectivul client nu mai spune nimic, fiind nevoit să accepte minutele de așteptare (pe care, se vedea, că le detesta). În final tânăra mult așteptată revine și bărbatul primește timbrele pentru Israel. După plecarea acestuia, cele două oficiante se amuzau copios pe seama clientului respectiv. „Să vezi unde i-am spus că ești... Să vezi ce mutră a făcut... Dar ce era să-i spun... No las' că n-a pățit nimic!"

Într-adevăr e foarte „distractiv" să râzi de cineva, din al cărui buzunar ești plătit... adică, de simplul cetățean.

Târguieli la Romtelecom

Nici la Romtelecom situația nu a fost diferită. Funcționarele de la ghișeele de relații cu publicul nu se puteau plânge de prea multă muncă. Când am intrat, una vorbea la telefon, alta căuta ceva într-un fișier, pe calculator. Cea de-a treia funcționară îi explica unei cliente - singura la acea oră - care e procedura de schimbare a titularului unui număr de telefon.

Câteva minute mai târziu, intră o femeie în vârstă. După îmbrăcăminte, se părea că e dintr-o zonă rurală. Se îndreptă cu pași mărunți spre unul din ghișee. După câteva cuvinte schimbate cu una dintre oficiante, cea din urmă își chemă colegele să vadă o față de masă. Le-am lăsat vorbind în voie, negociind prețul produsului menționat anterior.

La Finanțe, sub povara birurilor

Cu toate că săptămânal suntem sesizați la redacție, cu privire la comportamentul oficiantelor față de clienți, în timpul raidului nostru nu am surprins nici un caz deosebit. Motivul? L-am arătat: nu e perioada de vârf de încasare a facturilor!

La Primărie, idilă pentru o audiență prețioasă

Serviciul de Relații cu Publicul, camera 5 din Primăria Arad, e ceva mai aproape de „adevăr". Informatizarea, rezolvarea individuală a cererii, la birou specializat, ușurează munca personalului și îndrumarea corectă a oamenilor.

Sunt curios dacă s-au schimbat și „năravurile". Spun problema care-mi trece prin minte - o locuință degradată, „cadou" de la Primărie.

„Îmi cade acuș' tavanul în cap..." spun primei persoane disponibile. Mă îndrumă la biroul „Social". O tânără, altfel simpatică, înțelege altceva și îmi răspunde: „Anul acesta nu s-a început întocmirea listelor cu cereri pentru locuințe. Se va începe curând." „Cum spuneam, stau într-o locuință degradată. Doresc să ajung urgent în audiență la primar." „Această problemă o poate rezolva mai degrabă dna Mureșan, la Spațiul Locativ (Bd. Revoluției nr. 71).

Ies din birou și în urma mea fetele răsuflă ușurate. La poartă, privirea dulce și vorba mieroasă îmi sunt de real folos: „Veniți luni, să vă înscrieți la audiențe. Marți, miercuri și joi veți putea vorbi cu dl. primar."

Am remarcat că poarta garajului auto din spatele Palatului Administrativ era larg deschisă. Nici o uniformă prin preajmă. Dulce ca mierea e zgomotul parbrizelor sparte?!

Coadă la informații

Direcția Fiscală a Primăriei, situată pe Bd. Revoluției nr. 97, e deschisă în zilele lucrătoare, orele 8-13. Marți și joi este program și după-amiază (15-17). Fiind vineri, sunt mai mulți plătitori de impozite pentru terenuri, clădiri și autovehicule. Nu sunt scaune, dar e (cald) bine, eventual poți trage un „tun" (unde-i gardianul?). **„N-ar strica să vedem mai multă preocupare din partea primăriei. La urma-urmei, dacă iei cu zece mâini, e firesc să și dai cu una?" (O. Dosescu - pensionar)**. Hârtii pe jos, precipitare, acte mânuite stând într-un picior. Edilii noștri fac economie la coșuri de gunoi și o scândură?

Aștept un sfert de oră la ghișeul unde se iau în evidență actele. Vreau să aflu ce impozit voi plăti pentru apartament. Un țigan confundă Direcția Fiscală cu Ambasada Germaniei, schimbând două cozi și fofilându-se la a treia. S-a băgat în față pentru aceeași informație. Bătrânii sunt indignați. „Ce se bagă ăla-n față?". O dată ajuns, omul se apleacă - pentru că în România continuă tradiția ghișeelor făcute pentru copiii de 7 ani.

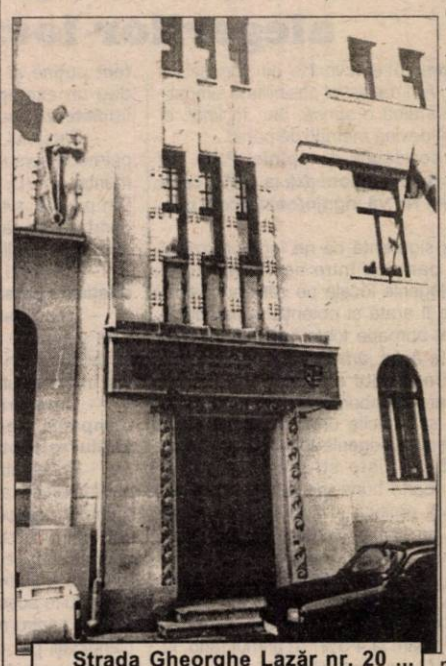

Strada Gheorghe Lazăr nr. 20 ... Trei instituții într-o singură clădire sau aglomerație cât încape!

La biroul „Registratură", situația se schimbă. Există afișe lămuritoare, iar unul singur nu-i pe placul pensionarilor. Cel cu beneficiarii scutirilor de impozit: veterani, deportați, eroi ai revoluției.

„Dacă vi-o bagă secretara..."

La Administrația Financiară, camera trei, se obțin constatări și impuneri de impozite pentru pesoane fizice. Ghișeele-s mai aproape de nivelul solului. De când s-a schimbat locul de plată a impozitelor amintite, camera trei e mai aerisită.

Aleg casieria din mijloc și întreb „Ce acte mai trebuie pentru ajutorul social?"

Răspuns: „O adeverință de la biroul de copiat acte. O aduceți la noi să pună viza." „Dacă o aduc azi, se rezolvă?", întreb la ghișeul alăturat. „Până la ora 13 avem program. Se rezolvă dacă secretara vi-o bagă (adeverința - n.n.) la mașină."

Relații cu publicul la Primăria Arad: „Am necazuri maică, doară nu degeaba am venit!"

„Înghesuială, frate, nu jucărie!"

În impunătoarea clădire de pe strada Gheorghe Lazăr nr. 20 își au sediul trei instituții: Direcția Generală de Muncă și Protecție Socială, Inspectoratul Teritorial Județean de Muncă (fosta Cameră de Muncă) și Agenția Județeană de Ocupare și Formare Profesională (AJOFP).

Dintre cele trei instituții, AJOFP, care are birourile la etajul I, este una dintre cele mai solicitate. Motivul e simplu: AJOFP se ocupă de înregistrarea șomerilor, iar celor înregistrați le pune viză lunară. Numai la acest capitol sunt peste 10.000 de oameni! În plus, Agenția se mai ocupă de cursurile de calificare/recalificare și specializare (alte câteva sute de persoane), de medierea muncii, adică de găsirea unui loc de muncă pentru șomeri și nu numai. Dacă mai adăugăm și disponibilizații, nu rezultă decât o „înghesuială, frate, nu jucărie!".

Pentru o viză de șomer - s-a dus ziua. Dorești să-ți găsești de lucru - poți să uiți alte câteva ore. Degeaba orarul este prelungit în zilele de marți și joi (între orele 15,00 și 17,00). La așa număr de oameni, măsura e doar o parte a soluției. Astfel că, vin oamenii, întreabă, sunt lămuriți, când ajung acasă, își aduc aminte că mai trebuia să ceară o lămurire, iar vin la rând și... tot așa.

Bani să fie, că proiecte...

Conștienți că trebuie făcut „ceva", conducerea AJOFP s-a gândit să amenajeze (corespunzător!) garajele din curtea instituției. Proiectul e gata din 1998. Nu s-a realizat din cauza fondurilor care sunt sublime, dar (până acum) au lipsit cu desăvârșire. „Oricum, noi sperăm ca în 2000 să ducem la bun sfârșit această idee", a apreciat conducerea AJOFP.

Pe lângă garajul ce va să fie amenajat, se mai așteaptă și niște bani, mai precis EURO, în cadrul unui proiect finanțat de PHARE. Cu tehnica ce se va achiziționa astfel, se va pune la punct un sistem extrem de simplu, prin care, apăsând două-trei butoane, șomerii să poată consulta toată oferta locurilor de muncă, eliminându-se astfel cozile infinite și nervii de rigoare. Demararea proiectului a început... pe hârtie. Concretizarea lui se așteaptă a se realiza în perioada imediat următoare...

De reținut: funcționarii sunt în slujba cetățeanului și nu invers!

Așa cum era de așteptat, am întâlnit și bune și rele. Acolo unde au fost bani și voință, se poate spune că s-a reușit dacă nu eliminarea tuturor problemelor, cel puțin îmbunătățirea situației.

În plus, mai sunt și instituții publice care încearcă să scape de probleme făcând apel la mentalități, sisteme electronice... civilizație.

În cea mai mare parte a cazurilor însă, sistemul sufocat de birocrație, abia mai funcționează. Soluții există. Dar nici una dintre ele nu va avea câștig de cauză atât timp cât cei de dincolo de ghișeu uită un lucru elementar: **ei sunt cei în slujba cetățeanului și nu invers!**

MADIANA MICAN
NICOLAE OPREAN
ADRIAN IOSIF
Foto: AL. MARIANUȚ

Fără un sprijin concret, cu bani de dat și de recuperat

SOCIETATEA DE ÎMBUNĂTĂȚIRI FUNCIARE CONSIFAR SE AFLĂ CU UN PICIOR ÎN GROAPĂ

● *Dacă nu se intervine în sistemul de irigații și în consolidarea dealurilor, arădenii ar putea să se confrunte cu alte inundații și alunecări de teren*

În ultima perioadă, societățile specializate în lucrări de îmbunătățiri funciare abia reușesc să supraviețuiască. Situația lor se înrăutățește de la an la an. Motivul care a dus la disperare aceste societăți este lipsa banilor. Iar fără bani nu mai pot trăi. Societățile ce activează în domeniul îmbunătățirilor funciare au de recuperat sume uriașe de la beneficiari dar, la rândul lor, au datorii către furnizori și mai ales către instituții publice (gen Primărie sau Direcția Muncii). Astfel, multe asemenea firme se află în blocaj financiar, fapt ce le îngreunează activitatea.

În județul Arad, singura societate autorizată de Ministerul Agriculturii pentru executarea lucrărilor de îmbunătățiri funciare este Consifar, spune directorul economic al acesteia, Florin Coană. Acesta ne-a vizitat la redacție pentru „a trage un semnal de alarmă factorilor de decizie atât de la nivel muncipal și județean, cât și celor de la nivel național pentru a lua măsuri de urgență în vederea revitalizării activității societății noastre."

Consifar a ajuns în situația de a nu-și mai putea onora obligațiile către DGMPS, CJASS, etc. Cu greu sunt bani pentru salariile celor 120 de angajați. Oricum, pe perioada de iarnă, circa 70 de muncitori sunt în șomaj tehnic. „Și așa ne descurcăm greu. Avem de plătit Primăriei, dar cui nu avem de dat bani? Pe lângă blocajul financiar în care ne găsim, am înțeles că FPS-ul pune problema restructurării societății", spune directorul Coană.

La sfârșitul lui' 99, Consifar avea datorii de circa 7 miliarde de lei și avea de recuperat de la datornici circa 8 miliarde de lei. Numai RAIF (Regia Autonomă de Îmbunătățiri Funciare) Arad datorează Consifar-ului 1,8 miliarde de lei, bani pe lucrările -executate și recepționate - din 1998. „Am făcut lucrări de drenaje și amenajarea albiei Mureșului în zona Șeitin - Nădlac - frontieră. Aceste lucrări au fost pornite pe considerentul că banii provin din fonduri Phare. Din păcate, n-am văzut un leu din ei", adaugă Coană. Printre datornicii Consifar-ului sunt și societăți comerciale - în special cu capital majoritar de stat. Un exemplu ar fi Arisul, care trebuie să achite o datorie mai mare de 1 miliard de lei.

În ultimii ani, activitatea societății Consifar - și cu siguranță și a celorlalte societăți de acest gen din țară - a cunoscut o decădere. Faptul că nu s-a făcut mai nimic în acest domeniu în ultima perioadă, îl demonstrează desele inundații, surpări de teren ce au avut loc în județ în special după 1990. „Nu se acordă nici un fel de subvenție firmelor specializate în lucrări de îmbunătățiri funciare. Acestea nu sunt ajutate sub nici o formă, deși ar trebui, fiindcă îmbunătățirile funciare sunt o problemă de interes național. Situația județului nostru e dezastruoasă. An de an sunt inundații, alunecări de teren ce produc pagube imense. Iar când pagubele includ și vieți omenești, nici nu pot fi cuantificate. Singurul ajutor primit de societatea noastră, și acela de ordin moral, a fost din partea FPS-ului, care - prin domnul director Puia și doamna Moldovan - a înțeles importanța Consifar-ului în economia județului nostru și nu a trecut la lichidare. Ne-a mai dat o șansă, doar-doar ne-om putea redresa cumva. Din păcate, nu știu cum o vom scoate la capăt", spune, cu dezamăgire, directorul economic, Florin Coană. În situația în care Consifar nu-și poate desfășura activitatea, Aradul va rămâne la fel de dezastruos, în ceea ce privește îmbunătățitea funciară. Și, dacă nu se mai face nimic în acest sens, arădenilor nu le rămâne decât să spere și să se roage ca județul nostru să nu mai fie lovit de astfel de calamități.

Coană, care este doctor în economie, evaluator financiar și expert contabil, vede câteva soluții pentru redresarea societății. „Eu propun încheierea unui contract de cesiune de creanțe prin care accept cedarea drepturilor de recuperat de la instituțiile publice și societăți cu capital majoritar de stat în contul obligațiilor pe care societatea noastră le are către instituțiile publice. O soluție ar mai fi convertirea datoriilor în acțiuni și atribuirea lor creditorilor societății, iar astfel aceștia să devină acționari la Consifar."

Pentru evitarea consecințelor produse de calamități de genul alunecărilor de teren, inundațiilor etc., Coană spune că ar fi necesar un program național pe termen mediu și lung, elaborat de specialiști din Ministerul Agriculturii, MLPAT, Ministerul Finanțelor și instituții de învățământ superior specializate, finanțat din surse interne și externe. Acest program „ar trebui să aibă putere de lege și să fie o prioritate pentru Executiv, indiferent de culoarea lui politică."

„Dacă se va ajunge la desființarea Consifar-ului, vinovați de eventualele consecințe apărute îi consider pe cei care vor lua decizia respectivă", a spus în încheiere Florin Coană.

GERLINDE KNAP

Foto: ȘT. MATYAȘ

SCANDALUL PENTRU DISCOTECA DIN GURAHONȚ A AJUNS LA PREFECTURĂ!

La început de an un grup de locatari de pe strada A. Iancu din Gurahonț ne-au scris sesizându-ne nemulțumirea lor față de discoteca inaugurată în decembrie '99 în plin centrul localității. Pentru că nu este izolată fonic, discoteca respectivă e o adevărată pacoste pe capul locatarilor vecini cu localul cooperației din Gurahonț în care funcționează. Am reflectat acest aspect și în articolul „Centrul localității Gurahonț - zguduit de decibeli", apărut urmare a reclamației amintite. Atunci președintele „CONSUMCOOP"-ului local spunea că va închide discoteca dacă nu se reglementează situația. Cu toate acestea a trecut o lună de zile și discoteca funcționează bine mersi. În aceleași condiții... Fapt pentru care petenții noștri din Gurahonț au apelat din nou la ziarul „Adevărul" pentru a-l „trage de mânecă" pe prefectul județului Arad, Gheorghe Neamțiu. Aceasta pentru că, din câte susțin locatarii nemulțumiți, dom' prefect n-a binevoit să dea un răspuns petiției pe care i-au trimis-o la data de 6 ianuarie 2000.

„Vă rugăm, faceți-vă timp pentru noi"

„La data de 4.12.1999, pe strada A. Iancu nr. 27 din localitatea Gurahonț, s-a inaugurat cu toate festivitățile de rigoare un disco-bar.

Toate bune și frumoase, numai că disco-barul sus-amintit, aparținând de CONSUMCOOP Gurahonț și S. C. Beauty Toys SRL nu avea și nici în prezent nu are autorizație sanitară de funcționare (lipsa totală a grupului social, a instalației de ventilație și antifonării în conformitate cu legislația în vigoare). În aceste circumstanțe prezența doamnei medic Furguleanu Livia, șefa «Sanepid» Sebiș, la inaugurarea disco-barului ne întărește certitudinea autorizării morale, prin prezența domniei sale, a încălcării legislației în vigoare, dânsa fiind funcționarul public care trebuia să verifice autorizarea de funcționar și în lipsa acesteia să oprească activitatea localului respectiv, nu să îl gireze cu funcția sa.

Deranjul pe care îl produce asupra riveranilor a făcut ca la data de 6 ianuarie 2000 să vă înaintăm o plângere în care vă arătăm doleanțele noastre, la care până în prezent nu ni s-a dat nici un răspuns.

În data de 14 ianuarie 2000 CLC Gurahonț, în ședința extraordinară, pune în discuție această problemă, având ca invitați riveranii, cele două firme implicate, APM-Arad, DSP Arad, Poliția Gurahonț.

Deși riveranii nu au fost de acord cu această vecinătate, deși dl. Biscăreanu - directorul APM Arad - a atras în repetate rânduri atenția că s-a încălcat și se încalcă legislația în vigoare, CLC hotărăște să autorizeze funcționarea disco-barului, deși dl. Musca, patron S. C. BEAUTY TOYS SRL, a afirmat că nu poate să respecte normativele legale de izolare fonică.

Participarea la vot a dlui consilier Manole Oarcea a fost în afara cadrului legal, dânsul având daune-interese cu CONSUMCOOP Gurahonț, de la care are închiriat un spațiu unde desfășoară activități de prestări servicii. Urmare acestui fapt, vă rugăm să cereți anularea în contenciosul administrativ a hotărârii sus-menționate a CLC Gurahonț, ea fiind lovită de nulitate juridică.

Domnule prefect, nu avem nimic împotrivă ca tineretul să se recreeze, dar ce ați spune dacă la nici o sută de metri de Consiliul județean, (la circa 150 m de Liceul A. Iancu și de bisericile ortodoxă și baptistă), ar lua ființă și ar funcționa o asemenea unitate, dacă în nopțile când funcționează nu ați putea să vă odihniți? Sunt discoteci și discoteci, însă aceasta nu se încadrează în limitele normalei funcționări, ducând în mod ireversibil la distrugerea și degradarea sistemului nostru psihic.

Sfidarea legilor în detrimentul nostru, al cetățenilor, în vederea căpătuielii unora a ajuns o practică curentă.

Vă rugăm faceți-vă timp și de noi, și de doleanțele noastre, cel puțin ca simplii contribuabili în slujba cărora sunteți desemnat."

Scrisoarea este semnată de Ioan Pavel din Gurahonț nr. 30, în numele locatarilor nemulțumiți. Referitor la conținutul ei, ne abținem de la orice comentarii...

FLORIN TRUȚ

Fondul Național de Investiții

Valoarea la zi a UF: 78.400 lei

Creșterea față de 01.01.2000: 11,05 %

Creșterea față de săptămâna precedentă: 2,11%

Activ net: 2.610.536.387.200 lei

Numărul de UF în circulație: 33.297.658

Depuneri la Agențiile FNI-FNA din incinta Casei de Cultură a Sindicatelor Arad, str. Lacului nr. 8 bis, tel. 270237.

FNI FONDUL NAȚIONAL DE INVESTIȚII

SC ASTRAL IMPEX SRL

distribuitor al produselor KRAFT, JACOBS, SUCHARD, FERERO, ANGELI, PHILIP MORRIS

angajează agenți de vânzări.

Condiții: - studii medii
- permis conducere
- experiență în domeniu

C.V.-urile se depun la sediul societății din ARAD, str. Scărișoarei 63-65, până în data de 10.02.2000.

(4932430)

FNA FONDUL NAȚIONAL DE ACUMULARE

Data lansării: 3 februarie 1999

Valoarea la zi a Unității de Fond: 25.240 lei

Numărul de UF în circulație: 4.891.620

Activ net: 123.464.488.800 lei

Creșterea față de săptămâna precedentă: 1,53%

Creșterea față de 01.01.2000: 7,86 %.

Depuneri la Agențiile FNI-FNA din incinta Casei de Cultură a Sindicatelor Arad, str. Lacului nr. 8 bis, tel. 270237.

FONDUL NAȚIONAL DE ACUMULARE

(974030)

BANCA INTERNAȚIONALĂ A RELIGIILOR SUCURSALA ARAD

Oferta pentru persoanele fizice participante la excursiile în **ISRAEL** prin grupul **"PELERINAJ 2000"** credite până la **500 USD** cu o dobândă deosebit de atractivă, pe o perioadă de **12 luni.**

Informații și înscrieri se pot face la telefon 092.323.262 sau la una din unitățile B.I.R.:

ARAD	tel.: 282.233
LIPOVA	tel.: 563.022
SÂNTANA	tel.: 462.088
SEBIȘ	tel.: 420.480
GURAHONȚ	tel.: 098.591.740

Relații suplimentare la tel. 28.22.33 sau la sediul B.I.R. Sucursala Arad, str. Eroul Necunoscut, nr. 10

LA „ARMOPAN" (secția 1 panificație)

MIZERIE ȘI... VRĂBII

Nici nu-ți vine să crezi ce „tablouri" de așa-zisă stare igienico-sanitară îți mai oferă unii, că te crucești nu alta! Nu mai departe cel întâlnit de specialiștii Inspecției Sanitare de Stat Arad la „Secția 1 - panificație" a S.C. „ARMOPAN", secție situată pe str. Haiducilor din Arad. Deși toată lumea vorbea, printre altele, chiar de dezafectarea și mutarea secției, aceasta lucra din plin. Problema e: cum lucra, în ce condiții sau altfel spus de unde era livrată pâinea spre consumatorii neafiați în cunoștință de cauză?

Succint, domnii meșteri pitari și franzelari nu se sfiau să producă pâinea într-o unitate total degradată; cu utilajele și suprafețele de lucru necurățite de nu se știe când, de aluatul care se întărise în straturi; sala de producție avea pereții negri; magazia de produse finite avea pereții cu mucegai, tavanul cu infiltrații de apă pluvială... Și, vorba ceia: „colac peste pupăză" - nimeni nu se sinchisea de sutele de vrăbii care o puseseră de o alergătură în stil olimpic, de mai mare dragul prin secție. Cei de la Inspecția Sanitară de Stat „nu s-au lăsat, însă, impresionați de «eforturile» brutarilor în crearea unui nou sortiment de «pâine cu vrăbii» și le-au oprit elanul creator, sistând activitatea secției! Deh! Le-au oferit o mână de ajutor în dezafectarea ei. Dar, controalele continuă!

CONSTANTIN SIMION

BASCHETUL, ÎN SERIE

Într-una ascendentă, desigur. Iată că baschetul arădean este pe val, atât fetele, cât și băieții înre-gistrând, la sfârșitul acestei săptămâni, noi victorii. Băieții de la West Petrom, sub comanda lui Dragan Petricevici, s-au deplasat pe malul Dâmboviței, pentru a întâlni formația SOCED. După victoria din tur, de la Arad, „petroliștii" au repetat isprava și pe terenul adversarilor, câștigând la o diferență de 15 puncte, având și de această dată un final de partidă mai bun. Cu această serie din retur, de trei victorii din tot atâtea meciuri, așteptăm partida de miercuri, de la „Polivalentă", când oaspeții baschetbaliștilor arădeni vor fi dinamoviștii. Cum băieții lui Petricevici au câștigat și în tur, e de așteptat un spectacol de calitate, la finele căruia suporterii arădeni să-și aplaude favoriții.

Campioanele en-titre s-au deplasat pe malul Someșului, unde, în numai 7 jucătoare valide, au întrecut pe „U" Cluj, conducând autoritar în ierarhia Diviziei A. Tot miercuri, după meciul băieților, fetele de la BC ICIM Arad vor întâlni pe Someșul Dej, partidă în care elevele antrenorului George Mandache pornesc favorite. Iată suficiente motive ca miercuri, cuplajul baschetbalistic de la „Polivalentă" să facă, încă o dată, tribunele neîncăpătoare. Se anunță un spectacol sportiv de excepție.

Aflată la sfârșitul sejurului în Italia, UTA a întâlnit, sâmbătă, primul și singurul adversar de valoarea ei, echipa Vicenza, ce momentan se află pe primul loc în Serie B. Adică în aceeași divizie în care evoluează și UTA. Faptul că partida s-a încheiat cu scorul de 2-0 în favoarea gazdelor are mai puțină importanță. Contează acumulările pe care fotbaliștii pregătiți de Lorenzo Rubinacci le-au făcut în acest prelungit turneu italian, care să le permită abordarea cu succes a meciurilor din Serie B de la noi, unde se va juca pe puncte și pe promovare. Atunci nu va mai conta câte goluri am dat în Peninsulă, unor echipe de amatori. Va conta, în schimb, câte goluri vom da în poarta celor de la Gaz Metan. Și meciul va fi cam peste o lună. Să-l pregătim, signor Lorenzo, cu toată seriozitatea.

Și sportul cu cea mai mică minge, cea de celuloid, adică tenisul de masă, atrage, din timp în timp, atenția asupra sa. Dacă la Arad s-a disputat în acest final de săptămână, o competiție pentru copii, la București a avut loc al doilea trial pentru completarea echipei feminine a României, ce ne va reprezenta la Campionatele Mondiale din Malaezya. Dacă Otilia Bădescu, sportiva CSM Conar Arad, și-a câștigat deja dreptul de participare, o a doua sportivă a clubului arădean, Geta Cojocaru-Olaru, a participat la trial, în două rânduri, nereușind să ocupe un loc în echipa pentru „mondiale". Să nu facem o tragedie din acest lucru, ea este o valoroasă sportivă, cu un palmares bogat, participantă și la Olimpiada de la Atlanta, dar cum sportul nu este pavat numai cu victorii, suntem convinși că Geta va mai prinde un loc în „lumea bună" a tenisului de masă. Să nu uităm că a fost campioană europeană de junioare. Deocamdată, la „mondiale" clubul arădean va avea o singură reprezentantă, pe Otilia. Așteptăm, cu timpul, să i se alăture și Geta.

ALEX. CHEBELEU

Baschet feminin

„U" CLUJ NAPOCA - BC ICIM ARAD 60-67 (20-29)

Prin victoria din orașul de pe Someș, echipa Baschet Club ICIM Arad a mai demonstrat o dată, dacă mai era cazul, că este de departe numărul unu în baschetul feminin românesc. Lipsită de aportul a două piese de bază: Ancuța Stoenescu și Carmen Nastor (accidentate), campioanele en-titre au strâns rândurile, s-au mobilizat exemplar și au obținut un succes important în perspectiva atacării play-off-ului de pe prima poziție a clasamentului.

Antrenorul George Mandache a început jocul în „5"-ul: Iaroșka - Tretiak - Matei - Mandache - Grecu. Datorită unor evoluții mai slabe, Iaroșka și Grecu au fost înlocuite pe parcursul întâlnirii cu Drăguș și Sandu. Aceasta din urmă a fost surpriza plăcută a jocului de la Cluj, în opinia profesorului Mandache.

„Dana și-a coordonat bine coechipierele și sunt foarte mulțumit de evoluția ei. Consider că ne-am îndeplinit obiectivul, obținerea victoriei, chiar dacă am trecut și prin momente mai grele pe parcursul disputei" - ne-a declarat antrenorul BC ICIM-ului.

O formă sportivă de zile mari a avut Andra Mandache, autoare a 26 de puncte și a multor pase utile și intercepții. Dar, toată echipa, meritată felicitată pentru izbânda de la Cluj-Napoca, obținută în dauna unei formații capricioase, care, dacă prinde o zi bună, dă serioase bătăi de cap oricărei adversare.

Pentru B.C. ICIM au marcat, în acest meci, următoarele jucătoare: A. Mandache 26; D. Sandu 11; C. Matei 10; N. Tretiak 10; B. Drăguș 9 și O. Iaroșka 1. **Au arbitrat foarte bine:** Ciprian Câmpeanu (București) și Laszlo Bukarești (Tg. Mureș).

DANIEL SCRIDON

Rezultatele etapei a 23-a: Universitatea Craiova-Olimpia București 85-71; Someșul Dej-Rapid București 52-65; „U" Cluj-Napoca-B. C. ICIM Arad 60-67; LPS Galați-BNR București 47-87; Livas Târgoviște-Fartec Brașov 74-43. Jocul, Sportul Studențesc-Univ. Oradea se dispută mâine.

Clasament

1. B. C. ICIM	**23**	**22**	**1**	**1533-1027**	**45**
2. Livas Tg.	23	19	4	1503-1106	42
3. Rapid	23	19	4	1520-1109	42
4. BNR	23	14	9	1547-1372	37
5. Someșul Dej	23	13	10	1462-1334	36
6. „U" Cluj	24	12	12	1517-1427	36
7. Sportul	21	13	8	1430-1167	34
8. Fartec Bv	23	11	12	1317-1341	34
9. LPS Galați	25	3	22	1176-1848	28
10. „U" Oradea	22	5	17	1187-1503	27
11. Olimpia	23	4	19	1268-1595	27
12. „U" Craiova	23	3	20	1097-1728	26

● În etapa următoare, miercuri, 9 februarie a.c., B. C. ICIM evoluează pe propriul teren în compania echipei Someșul Dej.

Baschet masculin

ÎNCĂ UN MECI FĂRĂ ÎNFRÂNGERE

Soced București - B.C. West Petrom Arad 48-63 (26-34)

Baschetbaliștii de la West Petrom și-au prelungit, sâmbătă, „seria albă" din campionat, dispunând la București de Soced. Pentru formația antrenată de trioul Petricevici - Budurean - Davidhazy, au punctat: Marjanovic 23, Apostol 10, Bubanja 10, Szijarto 7, Burlacu 6, Veres 5 și Kmezic 2. **„Am dominat destul de clar jocul. Meciul a fost de mare angajament, lupta sub panouri dovedindu-se acerbă. Echipa a evoluat disciplinat în ambele faze ale jocului. Îndeosebi apărarea a funcționat excelent. Țin să remarc întregul lot de jucători"**- ne-a declarat **directorul tehnic, Emeric Davidhazy**.

Am reținut că uneori s-a jucat (și) peste limita regulamentului. Veres și Uche Iheadindu au avut un puternic schimb de lovituri, iar Apostol a resimțit o leziune a arcadei, cuplul de arbitri Fleșeriu (Sibiu) - Bădilă (București) lăsând jocul să continue. În ultimele două minute avantajul vizitatorilor a fost de șapte puncte. A urmat o triplă realizată de Safar, la care Marjanovic a răspuns la fel. Pe fondul riscurilor asumate de bucureșteni și a fragmentării partidei, petroliștii s-au desprins decisiv.

Următoarea întâlnire a echipei noastre va avea loc miercuri, la Arad, cu Dinamo București.

ADRIAN HĂRȚĂU
Foto: ȘT. MATYAȘ

Seria valorică 1-8

Rezultatele etapei cu numărul 24: Soced București - BC West Petrom Arad 48-63, CSU ISA Pitești - Poli Moldrom Iași 94-49, Herlitz Mobex Tg. Mureș - „U" Carbochim Cluj 68-75, Dinamo București - CSU Petrom Sibiu 78-85.

Clasament

1. CSU ISA Pitești	24	21	3	1917-1660	45
2. CSU Petrom Sibiu	24	18	6	1806-1506	42
3. West Petrom Arad	**24**	**16**	**8**	**1731-1614**	**40**
4. „U" Carbochim Cluj	24	16	8	1772-1533	40
5. Dinamo București	24	14	10	1871-1630	38
6. Soced București	24	14	10	1553-1469	38
7. Poli Moldrom Iași	24	13	11	1620-1646	37
8. Herlitz Tg. Mureș	24	11	13	1787-1800	35

Atletism

RECORDURILE LUI GHIȚĂ GUȘET

Ghiță Gușet

Pentru valorosul atlet arădean Gheorghe Gușet sezonul de sală a început sub bune auspicii. După ce în urmă cu o săptămână a câștigat un concurs de Grand Prix, la București, ducând recordul național de sală de la 19,93 m la 20,31 m, iată că sâmbătă, cu ocazia Campionatelor Naționale de sală, desfășurate în Complexul „Lia Manoliu" din Capitală, Ghiță Gușet a corectat, din nou, recordul țării la aruncarea greutății, reușind o performanță de 20,58 m. Acest rezultat constituie, în același timp și cea mai bună performanță mondială a anului. Contactat telefonic, în cursul zilei de ieri, recordmanul țării la aruncarea greutății ne-a răspuns cu amabilitate la câteva întrebări:

– În primul rând, felicitări pentru acest nou record. Cum te simți în postura de deținător al recordului național și al celui mai bun rezultat din lume, până la acest moment?

– Mulțumesc, recordurile sunt consecința firească a pregătirii din această iarnă. Mă bucur că am câștigat primul titlu de campion național pentru noul meu club, care este Asociația Atletismului Arădean, condusă de fostul campion de sprint, Sandu Ion. Faptul că dețin cea mai bună performanță mondială a anului mă onorează, dar în același timp mă și obligă.

– Ce program ai în continuare?

– În această săptămână voi pleca în Grecia, unde miercuri voi concura la Atena, pentru ca sâmbătă, tot la Atena, să particip la Jocurile Balcanice. Apoi pe 19 februarie voi participa la București, la ediția a II-a a concursului de Grand Prix, pentru ca la sfârșitul lunii, mai precis între 25-27 februarie, să concurez la Campionatele Europene de sală din orașul belgian Gent.

– Ce îți propui la „europene"?

– De data aceasta îmi doresc să urc pe podium, dar ca la orice concurs nu știi ce surprize pot interveni.

– Ghiță, noi îți dorim succes și să te întorci cu o medalie.

– Mulțumesc.

La Campionatele Europene de sală valorosul atlet arădean va fi însoțit și de Sandu Ion, președintele A.A.A., care ieri, mulțumit de recordul sportivului său, ne-a declarat: **„Ghiță este în grafic, iar dacă forma se menține, în continuare, ascendentă îl văd candidat la o medalie. Oricum, voi fi alături de el la «europenele» din Belgia."**

ALEX. CHEBELEU

TENIS DE MASĂ PATRU

MEDALII LA „CUPA CONAR"

Complexul de tenis de masă de pe strada Eminescu a găzduit, sâmbătă și duminică, „Cupa Conar" la tenis de masă, întrecere rezervată categoriilor 8-10 și 11-12 ani. Competiția face parte din calendarul întocmit de Federația de specialitate, participanții primind puncte în clasamentele naționale. Din Arad, s-a prezentat la start clubul-organizator, absentând C.S.Ș. Gloria (având sportivi ce activează doar la categorii superioare) și Palatul Copiilor (neafiliată la F.R.T.M.). Deși nu au concurat jucători ai unor centre de tradiție ale tenisului de masă autohton, am remarcat faptul că s-au înscris, totuși, pe tablou competitori din Cluj, Tg. Secuiesc, Slatina, Zalău sau Timișoara. Așadar, „Cupa Conar" a fost o reușită, micuții tenismani apărându-și cu ardoare șansele. Pe podium au urcat următorii:

Feminin

8-10 ani: 1. Andreea Dospina (C.S.Ș. Slatina) - 9 victorii; **2. Andreea Dodean (CSM Conar Arad) - 8 victorii**; 3. Mihaela Dospina (C.S.Ș. Slatina) - 7 victorii.

11-12 ani: 1. Dana Dodean (CSM Conar Arad) - 11 victorii; 2. Geanina Rotar (CSM Conar Arad) - 10 victorii; 3. Lorena Limbălată (C.S.Ș. Slatina) - 8 victorii.

Masculin

8-10 ani: 1. Radu Nedelcu (Armătura Zalău) - 8 victorii; **2. Bogdan Roman (CSM Conar Arad) - 7 victorii**; 3. Cătălin Roșca (CSM Cluj) - 6 victorii.

11-12 ani: 1. Szabolcs Molnar (C.S.Ș. Tg. Secuiesc) - 12 victorii; 2. Radu Voinea (C.S.Ș. Slatina) - 11 victorii; 3. Vasile Trif (Armătura Zalău) - 10 victorii.

Meciurile s-au desfășurat în sistem turneu („fiecare cu fiecare").

*

După „reuniunile - filtru" din Capitală, în vederea desemnării celor două jucătoare care vor participa, alături de Mihaela Șteff și Otilia Bădescu, la „mondialele" din Malaezia, sub culorile „națională" de senioare a României, câștig de cauză a avut Ana Gogoriță, a patra componentă a delegației urmând să fie aleasă între Antonela Manac sau Natalia Voiculescu. Pierzând mai multe partide, arădeanca Geta Cojocaru Olaru a ratat calificarea la această întrecere.

ADRIAN HĂRȚĂU

Arădenii nu au prea contat

VICENZA - UTA 2-0 (0-0)

Sâmbătă, la Piovene Rocchette, în fața a 500 de spectatori, s-a disputat meciul amical de fotbal dintre Vicenza și UTA, prima echipă fiind lidera „la zi" din Serie B.

Formația italiană s-a impus mult mai clar decât arată scorul, 2-0, arădenii ținând piept doar o singură repriză. Din păcate, UTA nu a avut nici o ocazie mare de a înscrie, la cârma partidei aflându-se, tot timpul, fotbaliștii Vicenzei.

Golurile au fost marcate în repriza secundă, atunci când, practic, antrenorul Eduardo Reja a introdus în teren majoritatea titularilor. În min. 54 a punctat sârbul Tomici, pentru ca în min. 88, tot el să închidă tabela de marcaj.

Vicenza: Santarelli - M. Conte (min. 46 - Koltotto), Falltori (min. 46 - Schenardi), Di Cara, Tamburini (min. 46 - Viviani) - B. Constantin (min. 27 - Gegil), Firmani (min. 46 - Palladini), Bernardini (min. 46 - M. Aurelio) - Luiso (min. 46 - Bucchi), Zauli (min. 46 - Tomici), Comandini (min. 46 - Drascek).

UTA: Pap (min. 72 - Huțan) - Demian (min. 75 - Baciu, min. 78 - Anca), Botiș, Găman (min. 46 - Ciubăncan), Panin - Almășan (min. 70 - Ciba), Mărginean (min. 72 - Bogoșel), Crăciunescu (min. 53 - Diaconescu), Ikpe - Kent, Ad. Popescu (min. 62 - Todea).

În altă ordine de idei, trebuie spus că Rubinacci a renunțat la serviciile nigerianului Alex, în ciuda faptului că e puțin probabil să mai apară în cantonament un alt fotbalist de culoare, cunoscutul Ibrahim.

UTA se întoarce vineri la Arad, pentru a pregăti în liniște meciul cu Gaz Metan Mediaș, cel mai important din această primăvară.

LEO SFÂRA

După prelungiri

CIPRU - ROMÂNIA 3-2

● Mărul discordiei - pozițiile de ofsaid

Ieri, la Nicosia, reprezentativa divizionară de fotbal a României a întâlnit selecționata țării-gazdă, în finala turneului amical din Cipru. Scorul a fost deschis de Ocas, în minutul 8, după o fază suspectă de ofsaid, egalitatea fiind restabilită de Mara în minutul 21. După pauză, în minutul 56, P. Stoica a adus „naționala" țării noastre în avantaj, printr-un șut frumos. Va fi, însă, din nou egalitate în min. 71, cipriotii înscriind dintr-o poziție de afară din joc, spre bucuria publicului și nemulțumirea delegației noastre. În prelungirile disputei, la o acțiune la care s-a reclamat iarăși ofsaid, „naționala" Ciprului a marcat „golul de aur", intrând în posesia trofeului.

A. HĂRȚĂU

La Moneasa

„HELMUTH DUCKADAM" SEMLAC PREGĂTEȘTE DRUMUL SPRE ÎNALTA PERFORMANȚĂ

Pe juniorii mici ai echipei „Helmuth Duckadam" Semlac i-am găsit alergând pe cărările înzăpezite ale parcului din stațiunea Moneasa. Sub comanda antrenorului Dorin Peii, 19 fotbaliști ai grupei de vârstă născuți în 1985, transpiră din greu în cantonametul de la poalele Munților Codru Moma.

„Este pentru a opta oară în ultimii trei ani când această grupă de reală perspectivă beneficiază de un program de pregătire centralizată" - ne mărturisea sufletistul antrenor Peii. Momentan, „H. D." Semlac conduce în clasamentul campionatului județean rezervat acestei grupe de vârstă, la mijlocul întrecerii. Împreună cu „eroul de la Sevilla" copiii și antrenorul Peii și-au propus ca obiectiv pentru acest an câștigarea campionatului județean și accederea într-o fază cât mai avansată în turneul final pe țară. Toată lumea e conștientă că acest lucru nu se va putea realiza ușor, dar micuții fobaliști ai Semlacului vor să demonstreze că nu fac de râs celebrul nume pe care îl poartă această echipă. Mai ales că, în privința condițiilor de pregătire, acestor copii nu le lipsește nimic. Efectiv, „ne-a luat ochii" echipamentul de prezentare al „H. D." Semlac.

Timp de opt zile, la Hotelul „Codru Moma" din Moneasa, condițiile au fost foarte bune, începând de la variatul sortiment de mâncare și până la căldura din camere, motiv pentru care antrenorul Dorin Peii ne-a spus: **„Vom reveni aici de fiecare dată cu multă plăcere."**

Programul unei zile obișnuite de cantonament arată astfel: **ora 8,00** - deșteptarea; **ora 8,30** - ședință tehnică; **ora 9,00** - micul dejun; **ora 11,00** - primul antrenament (alergări în zăpadă, forță); **ora 14,00** - prânzul; **ora 14,30** - program de odihnă; **ora 16,00** - al doilea antrenament (exerciții de forță în circuite și lucrul cu mingea individual); **ora 20,00** - cina; **ora 22,00** - stingerea și... a doua zi de la capăt.

Cei 19 componenți ai echipei, prezenți la Moneasa, sunt: S. Moise, R. Cosma, V. Crudu - portari; S. Liheț, M. Galiș, M. Moldovan, G. Capcios, B. Stoian, C. Tăut, O. Andrei, S. Gabor, I. Nica, C. Peii, A. Danciu, A. Ștefan, R. Mereuță, V.Tofan, M. Gabor și M. Ciobanu. Băieții nu se prea plâng, semn că sunt obișnuiți cu munca. O dată reveniți acasă, „H. D." Semlac va continua pregătirile în localitate și până în luna martie, când se reia campionatul va disputa jocuri amicale cu C. S. M. Lugoj, Corvinul Hunedoara și C. S. M. Reșița. S-a apelat la adversari din alt județ, deoarece potențialul județean nu mai este o necunoscută pentru gruparea din Semlac. Și cum drumul spre înalta performanță nu înseamnă doar județul Arad, e lesne de înțeles că se vrea mai mult.

DANIEL SCRIDON
DACIAN TODUȚA

Copiii lui „Helmuth Duckadam" Semlac aleargă de zor pe cărările înzăpezite ale stațiunii Moneasa

Foto: AL. MARIANUȚ

Trioul în stil italian - câștigat de West Petrom

Sâmbătă, pe terenul II al Stadionului Aris s-a disputat un interesant triunghiular fotbalistic la care au participat divizionara „C" West Petrom Arad și divizionarele „D" CPL și Păulișana Păuliș. S-a jucat în sistemul fiecare cu fiecare, un meci având durata de 45 de minute. Acest trial a fost util pentru antrenorii celor trei echipe, deoarece aceștia au putut rula întreg lotul de jucători avut la dispoziție. La acest triunghiular s-a văzut de toate: goluri frumoase, ocazii spectaculoase, intrări tari, cartonașe galbene și roșii.

Loturile echipelor: West Petrom Arad: Țapoș, Trifoi, Balint - R. George, Simon, Varga, Bene, Dim, Cozma, Munteanu, Boloș, Ștefăligă, Copăceanu, Maghici, Pavel, Pit, Cioban, Miheț, Mihali, Brandais. **Antrenor:** Gian Pio del Monaco.

CPL: Neațu - Neașcu, Dinu, Drida, Pocei, Toduța, Suciu, Ichim, Șule, Vizitiu, Nescovici, Monea, Borlea, Sârb, Avram, Bota, Martincsek. **Antrenor:** Adrian Lucaci.

Păulișana Păuliș: Bujor - Panin, Borugă, Argintaru, Dudaș, Ceh, Neaga, Gherga, Bulzan, Sinescu, Ilion, Ungureanu, Coraș, Nicoară, Rusu. **Antrenor.** Mihai Petcuț.

Arbitrii turneului: Bondar, Vida, Gornic.

Rezultate tehnice:
West Petrom Arad - CPL 0-0.
CPL - Păulișana Păuliș 1-0.
A marcat: Borlea.
West Petrom Arad - Păulișana Păuliș 3-1.
Au marcat: Mihali - 2, Maghici respectiv Ilion.

Clasament final: 1. West Petrom Arad - câștigătoarea triunghiularului 4 p (+2); 2. CPL Arad 4 p (+1); 3. Păulișana Păuliș 0 p.

ADRIAN STANCIU

TURNEUL DE FOTBAL DE LA NORCIA

Patru echipe românești, Steaua, FC Național, Astra Ploiești și CSM Reșița s-au calificat în sferturile de finală ale turneului de la Norcia (Italia)

Sîmbătă, în cadrul "Cupei de iarnă" de la Norcia, s-au înregistrat următoarele rezultate:

grupa A:
Steaua - Dinamo Batumi 4-3
CSM Reșița - Arezzo 2-0 (în minutul 55, Arezzo s-a retras de pe teren)

grupa B:
FC Național - FC Loveci 2-0
Extensiv - Zaglebie 0-1

grupa C:
Rapid - FC Brașov 1-2
TSKA Moscova - Ternana 4-2

grupa D:
Poli Iași - Vardar 1-1
Vietnam U21 - Astra 1-4

grupa E:
FC Argeș - FC Gomel 1-0
Wisla - Metalurg Harkov 3-2

Partidele din sferturile de finală programate, luni, se vor desfășura după următorul program: Steaua - FC Loveci, TSKA Moscova - CSM Reșița, Astra Ploiești - FC Gomel și Wisla - FC Național.

Meciuri amicale

ȘOIMII PÂNCOTA - AS ROMVEST 5-0 (3-0)

Pe terenul din Pâncota s-a disputat sâmbătă un interesant meci de verificare, între divizionarele „D", Șoimii din localitate și AS Romvest Arad. Gazdele au învins cu 5-0 (3-0), grație golurilor reușite de: Oiță - 2, Bilan, Berar și Gherman.

Antrenorul „șoimilor", Dan Mănăilă a trimis în teren următorul 11: Mureșan - Ștefănuț, Cristea, Rusu, Ardelean, Bilan, Păcurar, Oiță, Moț, Pantea, Gherman. **Au mai jucat:** Șerfezi, Ov. Dragalina, Berar, D. Dragalina, Pașca, Coman, Perța și Pistrui.

De partea cealaltă, antrenorul Feri Tisza a rulat întreg lotul avut la dispoziție, jucătorii Romvestului acuzând însă oboseala unui cantonament „ucigător" la Moneasa.

Următorul joc amical al pâncotanilor are loc miercuri după-amiază la Ineu, în compania divizionarei „D" din localitate.

D. SCRIDON

Crișana Sebiș - Motorul Arad 0-3 (0-1)

Sâmbătă, ora 11,00, stadion: „Crișana", teren înghețat, timp rece. **Au marcat**: Cuedan - min. 33, Corsenti - min. 52, Toderaș - min. 55.

Crișana: Laza - Sas, Ț. Olariu, G. Olariu, Negru, Mican, Dimoiu, Cândea, Șaba, Luca, Feieș. **Au mai jucat**: Sârb, Cimbrea, Moțiu, Gligor, Halic, Dașcău. **Antrenor**: Sandu Gaica.

Motorul: Rașca - Negrilă, Lung, A. Vizitiu, Marian, D. Pap, Trif, Hărdălău, Cuedan, Corsenti, Toderaș. **Au mai evoluat**: Leric, Mateaș, Coroban, Omuț, Bâlcea, Sucigan, Madoș, Țanc. **Antrenor**: Marcel Coraș.

A arbitrat: Ioan Pantiș.

GELU GROZA

PASINI VREA ÎNTINERIRE

DOI ITALIENI - PE „PICIOR DE VENIRE"

Aflat, sâmbătă, la Arad, Roberto Pasini, președinte la clubul „U" West Petrom, și-a manifestat intenția de a întineri masiv echipa de fotbal din eșalonul trei. Domnia-sa a declarat că se va orienta spre sectorul juvenil în viitor. Se vor avea în vedere, astfel, renunțarea la serviciile câtorva jucători consacrați și promovarea unor elemente precum Mihali, Maghici sau Munteanu, de la CSȘ Gloria. Este posibilă restructurarea grupării, fiind planificată organizarea partidelor de acasă pe stadionul „Aris". Din vară, la club vor activa italienii Fulvio Faedi și Francesco Di Fabio, în funcțiile de director general respectiv antrenor principal. Lui Radu George i s-a propus preluarea unei grupe de juniori, pe care să o pregătească în paralel cu activitatea fotbalistică de performanță.

ADRIAN HĂRȚĂU

Fotbal internațional

Germania - etapa a 18-a

Borussia Dortmund - F. C. Kaiserslautern 0-1; Hansa Rostock-Hertha Berlin 0-1; 1860 München-Wolfsburg 1-2; Bayer Leverkusen-MSV Duisburg 3-0; Arminia Bielefeld-Schalke 04 1-2; Werder Bremen-VFB Stuttgart 2-1; Freiburg-SSV Ulm 2-0; Unterhaching-Eintracht-Frankfurt 1-0. Partida Hamburg-Bayern München s-a disputat după încheierea ediției.

În clasament: 1. Leverkusen 37 p; 2. Bayern München 36 p; 3. Hamburg 31 p.

Anglia - etapa a 24-a

Aston Villa-Watford 4-0; Bradford-Arsenal 2-1; Derby County-Sheffield 3-3; Leicester-Middlesbrough 2-1; Manchester United-Coventry 3-2; Southampton - West Ham 2-1; Tottenham-Chelsea 0-1; Liverpool-Leeds United 3-1; Sunderland-Newcastle United 2-2; Wimbledon-Everton 0-3.

Pe primele trei locuri: 1. Manchester United 53 p; 2. Leeds United 47 p; 3. Arsenal 44 p.

Franța - etapa a 24-a

Paris S. G.-Nantes 0-0; Troyes-Sedan 0-2; Lens-Auxerre 2-1; Bastia-Strasbourg-St. Etienne 4-0; Rennes-Nancy 3-1; Bordeaux-Strasbourg 3-0; Montpellier-Le Havre 0-0. Partida Lyon-Monaco s-a încheiat după miezul nopții.

În clasament: 1. Monaco 52 p (un meci mai puțin); 2. Auxerre 42 p; 3. Paris S. G. 42 p.

Italia - etapa a 20-a

Cagliari-Perugia 2-1; Udinese-Juventus 1-1; Lecce-Piacenza 0-1; Milan-Bari 4-1 (1- 0); Parma-Inter 1-1 (0-0); Reggina-Bologna 1-0 (1-0); Roma-Venezia 5-0 (3-0); Torino-Lazio 2-4 (0-1). Rezultatele meciurilor la pauză sunt incluse în concursul Pronosport. Întâlnirea Verona-Fiorentina s-a disputat în noctură.

Pe primele locuri: 1. Lazio 42p; 2. Juventus 41p; 3-4 Roma, Milan 38p.

Spania - etapa a 23-a

Valencia-Betis Sevilla 3-1 (**Au marcat**: Adrian Ilie, Mendieta, Farinos respectiv Filipescu); Mallorca-Sociedad 2-1; Rayo Vallecano-Celta Vigo 1-0; Atletico Madrid-Zaragoza 2-2.; F.C. Sevilla-Racing Santander 1-0; Oviedo-Espanyol 1-0; Malaga-Valladolid 0-0; Ath. Bilbao-Numancia 2-1; Barcelona-Alaves 0-1. Derby-ul etapei dintre Deportivo La Coruna și Real Madrid s-a disputat după încheierea ediției.

În clasament: 1. Deportivo 40p; 2. Zaragoza 39p; 3. Barcelona 38p.

C. MNERIE

AU ÎNCEPUT ÎNSCRIERILE ÎN PAGINI AURII DE ARAD,

A DOUA EDIȚIE!

Pagini Aurii, a doua ediție de Arad, se va afla la îndemâna tuturor celor care sunt interesați de afaceri în Arad și tuturor celor pentru care informația e o forță.

Pagini Aurii, a doua ediție de Arad.
Înscrie-te și afacerea ta va fi o victorie de răsunet!

Pagini Aurii

- Ghidul complet al persoanelor juridice din Arad.
- Cuprinde lista oficială a abonaților telefonici din Arad.
- Cea mai bună clasificare.
- Ușor de consultat.
- La îndemâna clienților 24 de ore pe zi, 365 de zile pe an.
- Distribuit gratuit.

ÎNSCRIE-TE ACUM!

Pentru mai multe informații, contactați-ne telefonic la (01) 20.20.900 și (056) 19.40.49 sau vizitați-ne la www.paginiaurii.ro

PAGINI AURII GOLDEN PAGES

Ești în Pagini Aurii, deci exiști.

S.C. AGROCONSULTING S.R.L.

Angajează personal calificat pentru:

- magazin de carne (măcelar, casieriță)
- pizzerie (gestionar, vânzătoare, bucătar)
- fast-food (gestionar, vânzătoare)
- club internet (pentru supraveghere)

Depunerea C.V. și informații suplimentare pe strada Moților nr.1(lângă TEBA), tel:214065 și 095-619457 (după ora 10.00).

SOCIETATEA DE SERVICII INFORMATICE ARAD S.A.

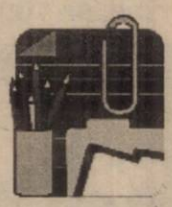

Arad, str. Horea nr. 7,
tel. / fax: 256579 și tel: 256592

PROGRAME PE CALCULATOR PC PENTRU

Vă oferă:

- **STATE DE SALARII AVANS ȘI DECONT pentru angajații dvs. cu contract și colaboratori;**
- **FIȘE FISCALE și rezolvarea tuturor problemelor legate de impozitul pe venitul global;**
- **CENTRALIZATOARE, SITUAȚII STATISTICE, NOTE CONTABILE.**

Informații suplimentare la sediul societății între orele 8 – 16 !

S.C. Industrializarea Laptelui Arad S.A.

Scoate la vânzare spațiul comercial situat pe Str. Peneș Curcanul Bl. 4, în suprafață de 98 mp, compus din sală de servire și depozit. Informații la telefon 057/287456.

(4932445)

INFOTON ROMÂNIA
Str. L.Blaga, nr.2-4
Tel.: 280175, 281800

Instalații de secretariat modulare INFOTON 204/408
Centrale telefonice PANASONIC (mică, medie și mare capacitate)
Faxuri PANASONIC, Af310
Telefoane pentru linii individuale și cuplate PANASONIC, SIGNO, AKTRON

NOI DĂM TONUL COMUNICAȚIILOR

Service garanție și post garanție

VÂNZĂRI APARTAMENTE O CAMERĂ

Vând garsonieră cf. I, Micălaca, et. III, îmbunătățită, 8.200 DM. Telefon 253326. (3053)

Vând garsonieră zona III, 8.500 DM, negociabil. Telefon 260094. (2605)

Vând apartament 1 camere, amenajat, parter înalt, Grădiște. 10.500 DM. Telefon 243303, 094 282 509. (2868)

Vând garsonieră central, 13.000 DM. Telefon 220411. (2979)

Vând garsonieră confort, îmbunătățită, 8.000 DM, negociabil. Telefon 252708. (2990)

Vând garsonieră, confort I, localitatea Vladimirescu. Informații localitatea Șiria nr. 1536. (4932304)

VÂNZĂRI APARTAMENTE DOUĂ CAMERE

Vând apartament 2 camere, Vlaicu, 9.800 DM. Telefon 253364. (3059)

Vând apartament 2 camere, central, 21.000 DM. Telefon 270856. (3059)

Ocazie! Vând apartament 2 camere, Podgoria, et. II, 18.000 DM. Telefon 270872. (3053)

Vând apartament 2 camere, central, Chișineu Criș, îmbunătățit. Telefon 094 556 105. (3024)

Vând apartament 2 camere, Podgoria, et. IV, acoperiș, garantat, 18.800 DM, negociabil. Telefon 250966, 092 344 621. (2364)

Vând apartament 2 camere, Piața Mihai Viteazul, et. I. Telefon 282684. (2423)

Vând apartament 2 camere, str. Ecaterina Varga. Telefon 260094. (2605)

Vând apartament 2 camere, ultracentral și termoteka Wailant. Telefon 094 764 885. (2607)

Vând apartament 2 camere, zona Podgoria, et. IV/IV, preț convenabil. Telefon 092.372.730. (2941)

Vând apartament în casă, 2 camere, dependințe. Informații telefon 273687. (2956)

Vând apartament central, 2 camere, parchet, faianță, contorizat, cablu, bloc cărămidă, et. III, Piața Gării. Telefon 252863. (2920)

Vând apartament ultracentral, 2 camere, semidecomandate. Informații telefon 282443 (2990)

Vând apartament 2 camere, ultracentral, vizavi Tribunal, pretabil birouri. Telefon 092.509.092. (2479)

Vând apartament bloc central, 2 camere. Telefon 283966. (3025)

Vând apartament 2 camere, decomandate, cf. I, Vlaicu, 12.900 DM + garaj. Telefon 279718, 094 542 931. (3060)

VÂNZĂRI APARTAMENTE TREI CAMERE

Vând apartament 3 camere, Afa, 16.500 DM. Telefon 270856. (3059)

Vând apartament 3 camere, Alfa, 94 mp, 12.500 DM. Telefon 253326. (3053)

Superocazie! Vând apartament 3 camere, Vlaicu, gresie, faianță, parchet, mochetă, bar, mobilă bucătărie, et. IV, garantat, 12.700 DM. Telefon 092 344 705. (3023)

Vând apartament 3 camere, Vlaicu, decomandat, balcon mare, et. 9/10, 14.500 DM. Telefon 250966, 092 344 621. (2364)

Vând apartament 3 camere, cf. I, gresie, faianță, satelit, telefon, garaj, parter, Alfa, bl. 84, 19.000 DM. Telefon 277499. (2869)

Vând apartament Samantha, central, 3 camere cu garaj. Telefon 057/232675, după ora 15. (3037)

(Continuare în pagina 11)

(Urmare din pagina 10)

VÂNZĂRI APARTAMENTE PATRU CAMERE

Vând apartament 4 camere, gară, zona Bihorului, contorizat. Telefon 223552. (2473)

VÂNZĂRI CASE

Vând casă cu grădină, toate facilitățile, Sânicolaul Mic. Telefon 288447. (2973)

Vând ieftin casă mare în Aradul Nou. Telefon 092.226.357. (2503)

Vând urgent vilă D+P+M, parțial finisată, toate facilitățile, 350 mp, teren 936 mp, Aradul Nou, 98.000 DM, negociabil. Telefon 057-278077, 092 703 126. (2647)

Vând casă în Lipova, 28.000 DM, negociabil. Telefon 094 509 369. (2633)

Vând casă: parter - privatizat, etaj - apartament. Telefon 234862. (2851)

Vând casă în Vinga nr. 1078. Telefon 221703 sau 264183. (2988)

Vând convenabil casă, toate dotările, în zonă bună. Telefon 092 255 386. (3012)

Vând casă cu grădină în cartierul Funcționarilor. Telefon 092.509.092. (2479)

Vând în Pecica, casă mare, grădină + anexe și apartament 2 camere, central, încălzire centrală. Telefon 057/468567. (4873506)

Vând casă în Sînpaul. Informații la telefon 057/416240. (3036)

Vând casă din 2 apartamente, toate dotările, Bujac. Telefon 273687. (3047)

VÂNZĂRI SPAȚII

Vând gheretă amenajată bar, cu toate dotările, zona UTA, Depoul de tramvaie. Telefon 249419, 098 594 985. (2844)

Vând spațiu comercial în Strandul Neptun, 55 mp, dotat bar-bucătărie. Telefon 092.744.730. (2486)

Vând cofetărie și magazin mixt în centrul comunei Vladimirescu. Informații telefon 270022 sau 093.368.667. (2532)

Vând gheretă bar, vad comercial foarte bun, preț avantajos. Telefon 288140. (2964)

VÂNZĂRI TERENURI

Vând teren de 750 mp, în Arad, cu proiect și autorizație de construcție, fundații executate, pentru: o hală de producție de 144 mp, birouri 3 + 3 camere, garaj curent trifazic, instalații sanitare executate la cota „0". Telefon 094 397 887. (2462)

Vând 1,32 ha pământ arabil în Societatea Agromix Pecica. Telefon 242614. (2917)

VÂNZĂRI AUTO

Nu-ți mai fă griji: CAUCIURILE de care ai nevoie, le găsești la mine, IEFTINE și BUNE. Exemplu 155R13-160.000 lei/buc. Telefon 259339; 094.706.321. (2135)

Vând urgent Mazda 626, în stare bună. Telefon 241623. (2396)

Vând Dacia papuc, carosată. Telefon 287384. (2592)

Vând Dacia 1400, an 1995, 4.100 DM. Telefon 092 343 735. (2598)

Vând Opel Record Combi bun pentru transport, înscris + CIV, în stare bună de funcționare, 1.800 DM, negociabil. Telefon 266657. (3008)

Vând Dacia 1310 TX, an 88, stare bună, 1.980 DM, negociabil. Telefon 253572, 094 544 832. (2410)

Vând Dacia papuc, 1994. Telefon 236390. (2376)

Vând remorcă, 1998, utilă 1480 kg, volum 16 mc, CIV, TIR. Telefon 094.557.948. (3015)

Ocazie! Vând plug pentru tractor 650, stare perfectă funcționare, 8.500.000 lei, negociabil. Informații localitatea Arăneag nr. 40, comuna Târnova. (2958)

Vând Dacia 1310, 1984, stare funcționare, 15.000.000 lei, negociabil. Telefon 281995. (2830)

Vând autoturism Audi 80, an fabricație 1978, preț negociabil. Telefon 094.784.587. (4873622)

VIZĂ transport, EURO 2, târg UTRECHT, dealeri autorizați OLANDA. Preț 195$. Telefon 01/211.35.36. (f. 1287410)

VÂNZĂRI ELECTRO

Vând TV COLOR, en gros, en detail, diferite mărci, prețuri minime, garanție. Telefon 289456, 092 239 242. (2883)

Ocazie unică! Vând TV color stereo, teletext, telecomandă 950.000 lei; LADĂ FRIGORIFICĂ 1.200.000 lei; COMBINĂ 1.300.000 lei; CONGELATOR 1.800.000 lei; FRIGIDER 1.000.000 lei, cu garanție. Recent aduse din GERMANIA. Telefon 259339; 094.706.321. (2135)

Vând televizoare color, preț 980.000 lei, garanție 6 luni. Telefon 244904, orele 9-17. (3045)

Vând mașină de spălat AUTOMATĂ cu reducere de preț (preț vechi 2.500.000, preț nou 1.500.000), GARANȚIE. Telefon 259339; 094.706.321. (2135)

Vindem televizoare color, cu telecomandă, garanție 6 luni, preț 1.400.000-1.900.000 lei. Telefon 212005, orele 9-17. (3045)

Vând televizoare color stereo, 100 modele, vizibile zilnic, orele 10-18. Telefon 280260. (2970)

Vând TV color cu TXT, telecomandă, cu garanție. Telefon 260807. (2487)

Vând TV color Phillips, Grundig, Telefunken, stereo, teletext. Telefon 264004. (3005)

Vând calculatoare, imprimante, xeroxuri, second-hand, garanție. Telefon 247182; 092 498 141; 092 745 292. (1827)

Vând televizoare color noi, garanție; radiocasetofon mare. Telefon 288973; 094.963.362. (2485)

Vând mașini cusut industriale, simple, marca Minerva, stare tehnică bună, preț avantajos. Telefon 412118; 094.561.195. (2597)

Vând incubator performant 1200 ouă, 7.000.000 lei. Telefon 276641; 094.555.692, orele 16-20. (2802)

Vând combine frigorifice și mașini de spălat automate, la prețuri avantajoase, orele 9-17. Telefon 251392. (3042)

Vând computer Pentium cu monitor 17. Informații telefon 280260 sau 563070. (4873626)

VÂNZĂRI DIVERSE

Vând en-gros HAINE second hand, GERMANIA, peste 20 sortimente. Telefon 289456, 092 239 242. (2883)

Vând PARCHET (fag aburit, uscat), pervazuri, palux. Telefon 235271, 094 555 338. (3062)

Vând: COTURI și BURLANE, PLASĂ GARD zincată, CUIE CONSTRUCȚII, PLASĂ RABITZ. Str. Vrabiei nr. 4, telefon 289997.

Vindem mașină cornuri, instalație pentru paste cu 4 filiere precum și alte tipuri de utilaje pentru brutărie la prețuri avantajoase. Telefon 281193. (2460)

Vând LEMNE FOC, esență tare. Telefon 214010. (3042)

Vând mobilă: dulap două uși, dulap bibliotecă, canapea extensibilă, negociabil. Telefon 259891. (2508)

Vând făină de calitate 4.700 lei/kg și tărâte 1600 lei/kg. Informații telefon 462342. (4811728)

Vând mașină rulat cornuri, divizor, malaxor inox, cuptor 3 dube. Telefon 092 571 342. (Ag. Criș)

Vând SRL. Informații Farc Andrei, localitatea Susani nr. 14, județul Arad. (3231830)

Vindem avantajos mobilier comercial (rafturi, pulturi, birouri, dulapuri vestiar); agregate frigorifice (vtirine, dulapuri, camere, congelatoare); cântare 10, 100, 500 kg; scări, cărucioare, grătare lemn etc. Informații telefon 281060 și 281036. (2971)

Vând 15 to fân balotat, 700 lei/ kg, negociabil. Chișineu Criș, telefon 520838, după ora 18. (Ag. Criș).

Vând armă calibru 12, an fabricație 1993, ieftin. Telefon 260767. (2995)

Vând parchet fag, 125.000 lei/ mp. Telefon 514322, 269674. (3022)

Vând usturoi 5 tone. Telefon 056/374542. (2905)

Vând grâu panificație. Telefon 251980. (2950)

Vând două locuri de veci cu bordură, capac, monument marmoră, la Cimitirul Eternitatea. Telefon 283966. (3025)

Vând firma „Casa schimb valutar" cu activitate întreruptă provizoriu. Telefon 094.661.161. (3063)

CUMPĂRĂRI TERENURI, IMOBILIARE

Cumpăr urgent apartament 2 camere, Vlaicu, ofer 9.000 DM. Telefon 253326. (3053)

Cumpăr urgent garsonieră cf. I, ofer 7.500 DM. Telefon 270872. (3053)

Cumpăr apartament 2 sau 3 camere, decomandate, et. I sau II, Grădiște. Telefon 224335, seara. (2534)

CUMPĂRĂRI DIVERSE

Cumpăr acțiuni Feroneria. Telefon 094 693 516. (2568)

Cumpăr grâu, cantități mari, 2300 lei/kg. Informații telefon 462342. (4811728)

Cumpăr acțiuni Apromat și Armopan. Telefon 094 693 516. (2594)

Cumpăr grâu de panificație. Telefon 057-253646, între orele 9-15. (2788)

Cumpărăm PORCI grași (100 - 120 kg). Telefon 094.789.037. (f)

CERERI ȘI OFERTE DE SERVICII

COMPANII AMERICANE oferă LUCRU LA DOMICILIU. Trimiteți plic la C.P. 1015 Craiova. (f.)

CONTRACTE de muncă în STRĂINĂTATE. Trimiteți plic la C.P. 255, Craiova. (f.)

EMIGRARE în: S.U.A., CANADA, AUSTRALIA. Trimiteți plic la C.P. 1017, Craiova. (f.)

LEGIUNEA STRĂINĂ. Trimiteți plic la C.P. 1017 Craiova. (f.)

Angajăm ABSOLVENȚI facultate tehnică sau A.S-studii economice cu cunoștințe operare P.C. pentru coordonare producție și marketing. Telefon 272812. (2864)

SC „ATLASSIB SOCIETATE DE ASIGURĂRI" SA, SIBIU angajează INSPECTOR ASIGURĂRI. Condiții: studii superioare, cunoștințe operare P.C, vârsta maximă 45 ani. Experiență în asigurări constituie un avantaj. Informații telefon 069/211024 și 069/211040. (f.1287360)

SOCIETATE COMERCIALĂ angajează MANIPULANT, VÂNZĂTOR, BUCĂTAR cu experiență (pentru FAST FOOD). VINDE raft aluminiu. Telefon 254473, 092 458 101. (2795)

Firma „AMIDOCO" angajează ZUGRAVI și ZIDARI. Telefon 092.636.467. (3017)

SOCIETATE COMERCIALĂ angajează VÂNZĂTOARE alimentară. Salarizare bună. Telefon 092.571.335; 092.571.336. (3004)

„BIEMME" angajează PERSONAL pentru MAȘINI de CUSUT și control tehnic de calitate. Telefon 270061. (2843)

ȘOFER, cat. B.C.E cu VIZĂ SCHENGEN îmi ofer serviciile. Telefon 260056. (3035)

SOCIETATE COMERCIALĂ cu profil distribuție materiale de instalații ANGAJEAZĂ pentru punctul de lucru din ARAD: ECONOMISTĂ - condiții: studii superioare, vechime minim 3 ani în activitatea contabilă, experiență în lucru pe calculator, contabilitate, Excel, Word, Email; GESTIONAR - condiții: experiență în domeniul instalațiilor, minim studii medii, vârsta maximă 35 ani, garanții materiale. Informații la telefon 092.450.792. Trimiteți C.V. la fax 056-293.337. (3033)

SOCIETATE COMERCIALĂ angajăm VÂNZĂTOARE profil alimentar. Telefon 266211. (2621)

Angajez FETE foarte harnice pentru PRODUCȚIE DULCIURI. Telefon 279195. (3057)

PRESTĂRI SERVICII

EXECUT GARANȚIAL: zugrăveli, faianțări, gresieri, tencuieli, instalații sanitare și încălzire. Telefon 240494. (3054)

REPAR ieftin FRIGIDERE, LĂZI, CONGELATOARE, garanțial, deplasare gratuită. Telefon 092.417.397. (3051)

REPARĂM MAȘINI SPĂLAT AUTOMATE, domiciliul clientului. Telefon 259146 sau 094 241 398. (2667)

12 FEBRUARIE: începe seria ȘCOLII VÂRTACI. Telefon 246527, 271208. (2356)

BANCA POPULARĂ „FAMILIA" acordă ÎMPRUMUTURI tip CAR cu 18% dobândă anuală și CREDITE pentru maxim 5 ani, cu dobânzi anuale între 30-52%. Relații: str. Bușteni nr. 5. Telefon 235982. (3048)

Program CONTABILITATE, inclusiv SALARII. Telefon 289997; 094.777.187. (2829)

DIVERSE

Consiliul de Administrație ROMGERA Sîntana convoacă ADUNAREA GENERALĂ a ACȚIONARILOR pentru data de 19 februarie 2000, la SALA DE ȘEDINȚE, ora 10. În situația în care adunarea generală nu este statutară, se programează pentru data de 26.II.2000. (4811729)

Se convoacă ADUNAREA GENERALĂ a membrilor ASOCIAȚIEI AGRICOLE „BANKUT" din ZIMAND CUZ, pentru marți, 8 februarie 2000, ora 17, la SEDIUL ASOCIAȚIEI. (3064)

TURISM

ATLASSIB

Călătorești cu autocarele noastre moderne, în EUROPA: GERMANIA, AUSTRIA, FRANȚA, ITALIA, SUEDIA (plecări zilnice), BELGIA, OLANDA, DANEMARCA, ANGLIA, FINLANDA, NORVEGIA, SPANIA, PORTUGALIA, UNGARIA, IUGOSLAVIA.

NOU! Reduceri suplimentare pentru: elevi, studenți, pensionari și grupuri.

Bd. Revoluției nr. 35, telefon 251871, 252727; Autogară, telefon 270562.

O poartă deschisă spre Europa!

ÎNCHIRIERI

Închiriez spațiu comercial, 67 mp, Calea Lipovei nr. 113. Telefon 092.921.103. (2516)

Ofer spre închiriere spațiu comercial 450 mp, Calea Timișorii. Informații telefon 094 798 000; 094 320 321. (2078)

Ofer spre închiriere spațiu comercial 230 mp, str. Cozia nr. 5, ap. 1. Telefon 094 798 000. (1921)

Închiriem spații comerciale pentru magazine, depozite, producție etc. Telefon 281060, 281036. (2432)

Închiriez (vând) apartament ultracentral, 59 mp, renovat. Telefon 092 274 828. (2438)

Închiriez apartament cu 2 camere, ultracentral, nemobilat, pe termen lung. Telefon 235116, de luni până vineri, între orele 8-15 și 094 253 537. (2992)

Ofer spre închiriere apartament 3 camere, mobilat. Telefon 285010. (3032)

Închiriez spațiu comercial 230 mp, Micălaca, bloc 246, sc. B. Telefon 279629 și 259009, permanent. (1001)

Ofer spre închiriere apartament (ne)mobilat. Telefon 210555. (2344)

Caut să închiriez apartament (ne)mobilat. Telefon 210255. (2344)

Închiriez spațiu comercial, renovat complet, UTA. Telefon 289722. (2531)

Ofer spre închiriere apartament 2 camere, lângă Teatru, occidental, 300 DM, anticipat. Telefon 281195. (2836)

Ofer spre închiriere apartament 2 camere, nemobilat, Vlaicu, bl. X23, termen lung. Telefon 216141. (3014)

Oferim pentru închiriere apartament 1 (2) camere, nemobilat. Informații telefon 263063, luni-joi, orele 18-20. (3011)

Ofer spre închiriere apartament 2 camere (ne)mobilat, zona 300. Telefon 259577, după ora 14, zilnic. (3031)

Ofer spre închiriere apartament 2 camere, mobilat, tot confortul, decomandat. Telefon 274271. (3040)

Ofer spre închiriere garsonieră cf. I, mobilată. Telefon 233678. (3056)

Închiriez spațiu comercial 144 mp, vad deosebit, parter bloc U1, Piața UTA. Telefon 094.661.161. (3063)

PIERDERI

Pierdut autorizație de funcționare eliberată de Primăria Arad pe numele Mâtca Ana. O declar nulă. (3020)

Pierdut carnet membru eliberat de Cooperativa de Credit Unirea Aradul Nou nr. 0119036, pe numele Stoica Lenuța. Îl declar nul. (2865)

† DECESE †

Cu adâncă durere anunțăm trecerea în veșnicie a celei care a fost scumpa noastră soție, mamă, soacră și bunică,

RAȚIU MARIOARA (DUGII),

61 ani, din Arad. Înmormântarea va avea loc azi, 7 februarie 2000, ora 14, la Cimitirul Pomenirea. Familiile: RAȚIU și LOVASZ, îndurerate. Dumnezeu s-o odihnească!

Cu profundă durere în suflet anunțăm încetarea din viață, a

inginerului agronom VORINDAN DIMITRIE,

soț și tată minunat. Înmormântarea va avea loc azi, 7 februarie 2000, ora 13, de la Cimitirul Pomenirea. Îndurerată, familia Vorindan.

Cu adâncă durere în suflet anunțăm încetarea din viață, după o lungă și grea suferință, a iubitei noastre mamă, bunică și soacră,

BÉKÉSI EDIT,

în vârstă de 55 ani. Înmormântarea va avea loc azi, 7 februarie 2000, ora 15, la Cimitirul Catolic din Sânicolaul Mic. Familia îndoliată.

Cu adâncă durere în suflet anunțăm încetarea din viață, după o scurtă dar grea suferință, a celei care a fost

NETEA MARGARETA (GHIȚA)

în vârstă de 66 ani, iubită mamă, bunică și socră. Înmormântarea va avea loc azi, 7 februarie 2000, ora 14, de la Capela Cimitirului Eternitatea. Familia dr. Netea Constantin și Adriana, Cristina și Roxana.

Cu adâncă durere în suflet anunțăm moartea fulgerătoare a celui care a fost frate, tată și bunic,

PLETEA STOIAN.

Înhumarea va avea loc azi, 7 februarie 2000, ora 14, în Frumușeni. Familia îndoliată.

† CONDOLEANȚE †

Profund îndurerați aducem un ultim omagiu bunului nostru frate și unchi,

VORINDAN DIMITRIE.

ICA POP și familia RADU MERA.

† SERVICII FUNERARE †

NON STOP (la orice oră) SC „RO-STYL COMPANY" SRL

Firma noastră este PRODUCĂTOARE DE SICRIE, cu magazine în:

ARAD, str. M. Eminescu nr. 4 (vizavi Cinema MUREȘUL), telefon 057-211929.

TIMIȘOARA: str. Gen. Eremia Grigorescu nr. 1 (vizavi Clinicile noi), telefon 056-292814

telefon mobil: 094 478 971, 094 558 712, 094 537 715

EFECTUĂM SERVICII: spălat, îmbrăcat, îmbălsămat și transport cu personal calificat.

ASIGURĂM MINIM:

- 8 modele de SICRIE din LEMN MASIV (nu din PAL sau furnir);

- SICRIE CU MÂNERE și ȘURUB (nu se bat cuie)

- SICRIE LUX

- 5 modele LENJERIE DECES (respete)

- LENJERIE DE LUX

- cruci lemn și metal

ACCESORII: catafalc, steag, prosoape etc.

INTERMEDIEM: fanfară, colaci, colivă etc.

FIIND PRODUCĂTORI, AVEȚI AVANTAJUL UNOR PREȚURI MINIME și POSIBILITATEA DE A PLĂTI ÎN RATE.

OPERATIVITATEA, CALITATEA PRODUSELOR ȘI SERVICIILOR NE CARACTERIZEAZĂ FIRMA. Transportul sicriului în Arad, gratuit. (c.)

SC „NOSFERATUM" SRL,

ARAD, str. Ghiba Birta nr. 26, telefon 270437; Non stop 094.554.874,

NĂDLAC, str. 1 Decembrie, nr. 4, telefon 092.922.337.

NON - STOP

SERVICII FUNERARE COMPLETE.

SICRIE, RESPETE, CRUCI (prețuri de producător)

ACCESORII: prosoape, batiste, panglică neagră, baticuri, mânere, lumânări, catafalc, șfeșnice, steag de doliu.

SERVICII: capelă, spălat, îmbălsămat, îmbrăcat, transport intern și internațional. Asigurăm colaci, colivă, coroane, jerbe, fotografii profesionale, fanfară, organizăm pomeni. OFERTA BRAD: sicriu brad, respete, cruce - 750.000 lei. Transportul sicriului la domiciliu este gratuit!!!

Experiența noastră este garanția dv. (c. 44)

† COMEMORĂRI †

Pios omagiu, veșnică amintire, la 8 februarie, se împlinesc 2 ani de la dureroasa despărțire de cea care a fost soție timp de 50 ani,

MARTINESC MARIA VIOARA,

din CUVIN, (a lu' BĂLOANEA). Te plânge neîncetat soțul Gheorghe, până la sfârșitul vieții. Dumnezeu să te ierte și să te odihnească în pace! (3009)

În această zi ai fi împlinit 20 de ani, au trecut 4 ani, de la despărțire și „Am da bani, am da avere, să te scoatem din tăcere/ Dar cum asta nu se poate/ Te vom plânge mai departe/ Chipul tău cu noi va fi/În orice loc, în orice zi/ Niciodată nu vom uita/ Că ai fost cu noi cândva" , draga noastră

MOȚIU EMANUELA.

Tata George și mama Ica. (2985)

Lacrimi, flori și o dureroasă aducere aminte la 11 ani de la moartea dragei noastre

LIZICA SÂRBU.

Familia. (2872)

UȘI ȘI FERESTRE
DIN PVC ARMAT CU GEAM TERMOPAN
PROFILE TROCAL GERMANIA
☞ LUCRU NEMȚESC

SATLINE

SALON DE EXPOZIȚIE:
ARAD, PIAȚA MIHAI VITEAZUL
BL. M 7, PARTER
TEL./FAX. 057/25 14 61; 094 50 72 11

Contor ZENNER®

Arad, Str. M-șal Ion Antonescu nr. 32, Tel. 25.09.55, 25.00.53, Fax 25.05.24

Acum visul multora devine realitate!

Puteți achiziționa în **2 RATE** CONTOARELE DE ENERGIE TERMICĂ

ZENNER®

◆ Dealer autorizat al UZINEI DACIA PITEȘTI ◆ Service autorizat de Registrul Auto Român

DACIA

S.C. „AUTOSERVICE CÂMPUL LINIȘTII "S.R.L.
Câmpul Liniștii, Nr. 1 (vizavi de Vama de interior Arad)
Telefoane: 247535; 092-826559; 092-349071; 212959

Singurul SERVICE din Arad care VĂ ONOREAZĂ COMENZILE ÎN 7 ZILE

- Asigurăm reparații la autoturismele în garanție și postgaranție
- Înmatricularea autoturismelor cumpărate
- Montăm profesional sisteme de alarmă și închidere centralizată
- Echipăm autoturisme cu radiocasetofoane PIONEER ș BLAUPUNKT

NOU MONTĂM SUPRASTRUCTURI DACIA 1304-1307
(659243

CÂȘTIGĂTORII CONCURSULUI TERRA PE LUNA IANUARIE 2000, SUNT:

5 PREMII X 1.000.000 LEI:

*Popa Rahela - Arad, *Pătrașcu Constantin - Horia,
*Iamriska Doina - Nădlac, *Dehelean Ioan - Arad,
*Unc Marin - Socodor

10 PREMII X 500.000 LEI:

*Gere Adrian - Arad, *Huc Teodor - Fântânele,
*Todor Delia - Nădlac, *Dalcă Simona - Roșia Nouă,
*Mitran Ioana Virginia - Zăbrani, *Ioniță Robert Ionuț - Arad,
*Andraș Florica - Chisindia, *Nicorici Tatiana - Ineu,
*Matei Cosmina - Sântana, *Păilli Mariana - Arad

CONCURSUL CONTINUĂ.
CÂȘTIGĂ ȘI TU PREMII DE MILIOANE ÎN FIECARE LUNĂ !!!

TERRA TERRA

CU TERRA CÂȘTIGI DE DOUĂ ORI !

S.C. ECOS-IMPEX S.R.L.
Arad, Calea A. Vlaicu 257 (lângă Peco) tel. 289740

DEPOZIT MATERIALE DE CONSTRUCȚII
Vinde din stoc și preia comenzi la:

- țigle indigene și din import Ungaria
- cărămidă indigenă și import Ungaria
- B. C. A. și boltari din beton
- oțel beton
- var, ciment, ipsos, glet, adezivi
- plasă gard, rabitz, cuie
- diferite materiale de construcții

NOU Oferta lunii - țiglă tip Romana 14 buc./m. p. - 30 ani garanție - 4500 lei /buc. inclusiv TVA.
(4873577)

INTERNATIONAL COMPUTER SCHOOL ARAD
vă oferă următoarele cursuri:

- ❖ INIȚIERE PC COPII
- ❖ LIMBA ENGLEZĂ
- ❖ OPERATOR PC
- ❖ AGENT VÂNZĂRI
- ❖ CONTABILITATE
- ❖ PUBLIC RELATION

DIPLOME AVIZATE M.E.N.
CERTIFICATE ELIBERATE DE MINISTERUL MUNCII
PLATA ÎN 4 RATE
INFORMAȚII ȘI ÎNSCRIERI:
PIAȚA SPORTURILOR BL. 25 (IIRUC)
TELEFON : 23.03.09, orele 8 - 18.

S.C. AGROINDUSTRIALA ȘAGU S.A.
Comuna Șagu, Județul Arad
CONVOACĂ

Ședința A.G.A. în data de 22.02.2000, orele 11,00, l sediul societății cu următoarea ordine de zi:
1. Numirea administratorului selectat în urma concursulu organizat conform O.G. 49/1999.
2. Diverse.

Director genera
(493244

Primăria Municipiului Arad
Serviciul Social

ANUNȚ

În atenția beneficiarilor de subvenții pentru energia termică, în conformitate cu Prevederile Ordonanței de urgență a Guvernului nr. 162/1999, facem cunoscut că programul de lucru cu publicul la cele cinci centre de pe raza municipiului Arad, se modifică, începând cu data de 7.II.2000, după cum urmează:

LUNI - VINERI 8 - 18
SÂMBĂTĂ 8 - 13

PRIMAR,
av. Valentin Paul Neamț

MEDIASOFT
Arad, str. Av. Ioan Sava nr. 5, tel/fax 057-255886

Organizează CURSURI

*** De calificare-perfecționare în meseriile:**

1. Operator pe calculator și rețele de calculatoare (Windows, NC, MS-DOS, aplicație contabilitate, Word) dimineața - 21.02.2000; după-masa - 21.02.2000
2. Secretariat computerizat - după-masa - 21.02.2000
3. Contabilitate (cunoștințe teoretice, practică, aplicații pe calculator) după-masa - 15.03.2000
4. Programator ajutor după-masa - 23.02.2000
5. Estetician coafor (clasic, estetică pe calculator)

*** De instruire în:**

1. Utilizare Word - 17.02.2000
2. Utilizare Excel - 18.02.2000
3. Proiectare asistată (AutoCad) - 4.03.2000

Cursuri autorizate: diplomele de calificare - perfecționare eliberate de **Ministerul Muncii, Agenția Județeană de Ocupare și Formare Profesională.**
(1287347)

BIROTICA

Leximis Splaiul Gen. Gh. Magheru Bl. 329B (Mical
Tel./Fax: 057/270111; 270100, Ar

Distribuitor autorizat de CALITAT

- SEIFURI
- APARATE DE NUMĂRAT BANI
- DETECTOARE DE BANCNOTE FALSE

SIGURANȚ

BANCA ROMÂNĂ PENTRU DEZVOLTARE
GROUPE SOCIÉTÉ GÉNÉRALE
Sucursala Județeană ARAD
Bd. Revoluției nr. 5-7
Telefon 253280

ADEVĂRUL

COTIDIAN INDEPENDENT ARAD

Anul XII, nr. 2917

Marți, 8 februarie 2000 ● 16 pagini ● 2500 lei ● e-mail: adevarul@arad.ro

BRAT Publicație auditată în semestrul I 1998. Tiraj mediu zilnic vândut: 35.948

WEST BANK
B-dul Revoluției nr. 88
2900 ARAD
AGENT WESTERN UNION | MONEY TRANSFER
Cel mai rapid mod de a primi bani din întreaga lume

FALIMENT ȘI COMPROMITERE TOTALĂ

Am ajuns, cu actuala putere, în situația disperată de a fi aduși în condiția animalică în care orice valoare umană este abandonată în crâncena luptă pentru existență. Asistăm la guvernanți cinici de tipul lui Ciumara, care manifestă un dispreț nemaiîntâlnit pentru viața omului. De fapt, acest Ciumara parcă este scăpat de la „ciuma lui Caragea"; femeile avortează numai când îl privesc, copiii se sperie, iar oamenilor în toată firea le vine să se spânzure. Și acestea nu sunt simple figuri de stil. Medicii au rămas fără salarii, bolnavii fără posibilitatea unei minime asistențe sanitare, cadrele didactice disperate au lăsat în aer primul trimestru, tot mai mulți oameni își dau foc sau amenință că se spânzură cu copiii de gât.

În tot acest timp, acest Ciumara, cu pipa în gură, bolborosește tot felul de vorbe fără căpătâi. Reforma sau relansarea fiscală a lui Remeș, aprobată acum și de servilul Mugur Isărescu, este încă o povară pe capul cetățeanului, a plătitorului de tot felul de impozite. Birurile au devenit grele nu pentru că trebuie astupate „găurile negre", ci pentru afacerile care au dus la falimentarea băncilor în urma „tunurilor" patronate tot de actualii guvernanți. În tot acest timp, toți „specialiștii", de fapt fomiștii de la Cotroceni, de la F.P.S., de la alte agenții și fundații subordonate Cotrocenilor, cheltuie banii cu lopata și iau șpagă, în termeni noi, comisionul, prin dijmuirea banilor buni, a valutei venite de la forurile internaționale. Actuala putere - și trebuie să o spunem limpede - nu are nici un plan, nici un program, a acționat după ureche, respectiv după interese, fiind cea responsabilă cu adevărat de „găurile negre" prin plasarea acoliților politici în posturi importante și chiar nou înființate. Este un furt generalizat, este un furt al muncii de 50 de ani a acestui popor, care nu a dus-o bine, dar nu a fost chiar în situația de a muri de foame ca acum și, din când în când, i se ofereau și mici satisfacții. Dacă facem ca Ion Diaconescu și alți sclerozați sau alienați dintre bătrânii și mai tinerii din partidul pe cale de desființare, și ne uităm numai spre trecut, spre anii de pușcărie sau de insatisfacții, de refulări și impotență intelectuală și uităm de viitor, nu vom face nimic.

D. ZĂVOIANU

(Continuare în pagina 5)

În ciuda recomandărilor MEN

GREVA DASCĂLILOR CONTINUĂ

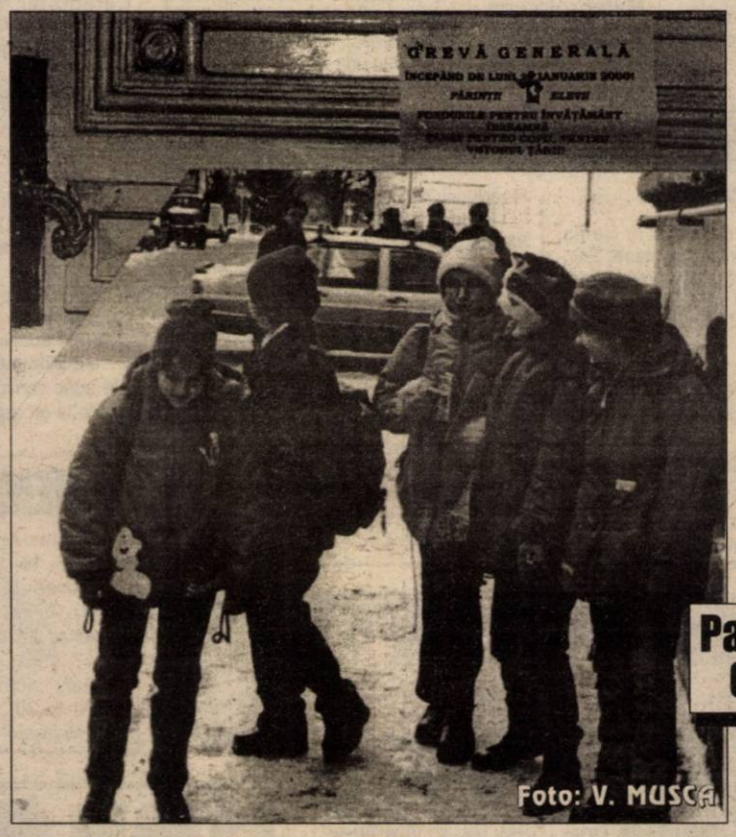

Foto: V. MUSCA

Pag. 6

La Arad, pentru că nu au sindicat,

FINANȚELE NU AU FOST ÎN GREVĂ

Protestul vameșilor

MAȘINILE CU BAGAJE, CONTROLATE „LA SÂNGE"

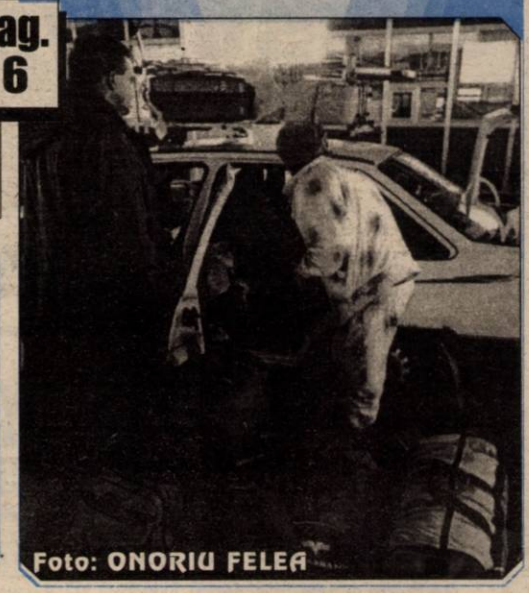

Foto: ONORIU FELEA

ApR și-a anunțat candidatul la Primăria Aradului:

MIRCEA ROMAN

Pag. 5

Contor ZENNER®
Contorizare=ECONOMIE
2000 LEI / zi
Tel. 25.00.53, 25.09.55

Culmea politicii locale:

LA ARAD, PPR S-A ÎNFIINȚAT ÎN CASA PREȘEDINTELUI PNȚCD

● Găurit ca o strecurătoare, PNȚCD Arad primește o ultimă lovitură: președintele interimar, Tiberiu Dekany, găzduiește în propria-i casă înființarea Partidului Popular Român ● PPR Arad va depune liste de candidați pentru alegerile locale ● În prezent, PNȚCD Arad n-are mai mulți de 500 de membri cotizanți

Pag. 4

Pe strada, în cartierul și în localitatea ta se întâmplă multe lucruri interesante. Vrei să le cunoști, vrei să afli tot ce se petrece în jurul tău. Vrei să știi ce fac, dar mai ales ce nu fac autoritățile locale, cum te reprezintă cei pe care i-ai ales, cum sunt cheltuiți banii tăi. Vrei să fii zilnic bine și corect informat? Dorești un ziar în care să găsești răspuns la întrebările care te frământă?

ABONEAZĂ-TE LA ADEVĂRUL

■ Pentru luna martie, prețul abonamentului este de numai 32.300 lei ■ Se pot face abonamente și pe trei luni, șase luni și un an ■ Abonații pot câștiga lunar 10 premii de fidelitate în valoare de o jumătate de milion de lei fiecare.

■ La sfârșitul anului, abonaților le vor fi oferite premii speciale în valoare de zeci de milioane de lei.

PENTRU ABONAȚI, ZIARUL COSTĂ DOAR 1300 LEI

ALGLASS
MOBILIER DIN PAL LA COMANDĂ
● BUCĂTĂRII ● DORMITOARE ● CAMERE DE ZI
● MOBILIER SPAȚII COMERCIALE
Calea Timișorii nr. 53; Tel./Fax: 278820
Piața Spitalului Bl. 1D; Tel/Fax: 253868

CALENDAR

▼ Astăzi, Soarele răsare la ora 7 și 30 de minute și apune la ora 17 și 29 de minute.

▼ Au trecut 39 de zile din acest an. Au mai rămas 327 de zile până în 2001.

▼ **Praznicul zilei**: **Biserica Ortodoxă**: Sf. Mare Mc. Teodor Stratilat; Sf. Prooroc Zaharia; **Biserica romano-catolică**: Apolinia; **Biserica greco-catolică**: Sf. M. Teodor Stratilat; Sf. Pf. Zaharia.

În direct cu Jandarmeria Română

Începând de ieri, la toate comandamentele de jandarmi teritoriale și județene a fost instalat postul telefonic cu numărul **956**.

La acest număr de telefon pot apela, la orice oră din zi sau din noapte, toți cetățenii care au nevoie de intervenția Jandarmeriei pentru rezolvarea unei probleme de ordine publică sau oricărei alte probleme care ține de competența Jandarmeriei.

Prin acest nou serviciu se dorește demonstrarea faptului că Jandarmeria Română se află în serviciul public, preocupată de ținerea unei legături permanente și directe cu cetățenii, cu comunitățile locale, în folosul apărării ordinii publice și combaterii infracționalității.

S. AMBRUȘ

La Casa de Cultură a Sindicatelor
SE POT ADMIRA PUICUȚE DE RASĂ!

În perioada 10-13 februarie a.c., la Casa de Cultură a Sindicatelor se va desfășura **„Expoziția internațională de porumbei, păsări de curte și exotice" - Expo 2000**.

Expoziția, organizată de Asociația crescătorilor de porumbei și păsări de curte Arad, este deschisă între orele 9,00-18,00 (asta în zilele de joi, vineri, sâmbătă), duminică putând fi admirate exemplarele expuse, între orele 9,00-14,00.

Și, pentru că veni vorba de exemplarele care vor fi expuse, dl. Codrin Moru, președintele Asociației crescătorilor de porumbei și păsări de curte Arad, ne-a informat că vor fi expuse 150 de exemplare de păsări de curte din 15 rase și 250 de porumbei din 40 de rase.

Sunt invitați reprezentanții mai multor asociații din țară, precum și din Ungaria. Joi, la deschiderea expoziției vor fi prezenți și câțiva din reprezentanții autorităților locale.

N. O.

A venit BARZA!

La Arad: Barna Vasile, Orban Agota Dora, Munteanu Markus, Istrate Lavinia Cristina, Macran Anca Denisa, Pascar Alexandru Bogdan, Gavrilă Eduard, Covaci Manase, Surmei Andreea, Rîpa Ștefan Gheorghe, Panciu Daniel, Sulințean Mateo, Johann Iulian Alin, Căldărași Claudia.

METEO

Vremea va fi schimbătoare și caldă pentru acest interval. Cerul va fi parțial noros. Temporar va ploua iar în zonele înalte precipitațiile vor fi mixte. Vântul va sufla în general moderat cu intensificări locale din sector vestic.

Temperaturi maxime: 7 la 11°C; Temperaturi minime: -1 la +3°C.

Meteorolog de serviciu, ADELA T. ROȘCA

PREȚUL AURULUI

BANCA NAȚIONALĂ. Pentru gramul de aur de 24K: prețul cu ridicata - 171.731 lei/g, iar prețul de achiziție - 154.557 lei/g. Prețuri valabile ieri.

PIAȚA NEAGRĂ - Aur 14 K cumpărare: 90.000 lei/g, vânzare: 100.000 lei/g. **Aur 18 K** cumpărare: 100.000 lei/g, vânzare 130.000 lei/g.

„ADEVĂRUL" VĂ ASCULTĂ

La telefonul dimineții, 280944, între orele 9,00-12,00

*** S-a pierdut o legătură de chei**. Dl. Onodi Pavel a pierdut săptămâna trecută o legătură de chei compusă din opt bucăți. Cheile au fost pierdute în Piața Catedralei. Dl. Onodi roagă pe cei care găsesc cheile să se prezinte cu ele la redacția cotidianului nostru. Se oferă recompensă.

*** Greva vameșilor stârnește nemulțumiri**

Mai mulți cetățeni ne-au sunat la redacție indignați de faptul că vameșii fac grevă. „Vameșii, în general, o duc foarte bine și totuși fac grevă. Atunci noi, care lucrăm pe 500 de mii ce să facem? Să ieșim și noi în stradă? Atunci poate nu mai primim nici salariul acesta de mizerie. Oricum, să le fie rușine."

Redactor de serviciu, S. A.

La telefonul după-amiezii, 280003, între orele 15-18

Constantin Vesa - Arad: „Vreau să vă spun că str. Școlii este într-un hal fără de hal. De mai multe luni de zile, strada e plină de gropi în care dacă dai cu mașina, acolo rămâi. Chiar pe nimeni nu interesează? Aproape că nu se mai poate circula!"

Să sperăm că domnii de la drumuri municipale se vor sesiza și vor avea în vedere și această stradă!

Ilie Milancovici - str. Kogălniceanu: „Se aduc camioane pline cu gunoi menajer, de la groapa de gunoi și le aruncă pe stradă. Cică se filmează! Dar pe noi nu ne întreabă nimeni dacă suntem de acord?"

Berar Ioana, bl. 18: „Copiii mei au un apartament, dar locuiesc cu mine, în acel apartament nu stă nimeni. Ce cheltuieli comune trebuie plătite acolo?"

Conform legii, pentru apartamentul în care nu locuiește nimeni trebuie plătită încălzirea, femeia de servici, administratorul, cu condiția să nu locuiască nimeni!

Redactor de serviciu, Ș. P.

UTILITARE

PIEȚE, TÂRGURI

Astăzi este zi de piață la Sebiș, Almaș, Apateu, Semlac, Sântana, Șilindia, Vârfurile. Târguri săptămânale se desfășoară astăzi la Chișineu Criș, Almaș, Șilindia și Vârfurile (sat Avram Iancu - Tăcășele).

Mâine, miercuri, va fi zi de piață la Pâncota, Beliu, Buteni, Șiclău, Macea, Vânători, Pecica, Șiria și zi de târg la Beliu și Buteni.

FARMACIA DE SERVICIU

În noaptea de marți spre miercuri este de serviciu cu program non-stop Farmacia **„Remedium"**, B-dul Revoluției, nr. 56 tel. 233195.

Farmacia SINAPIS, Bd. Revoluției nr. 88, lângă Noul Stil, telefon 282369 și „Noua Farmacie", str. Andrei Șaguna nr. 15, telefon 948, sunt de serviciu cu program non-stop.

CONSULTAȚII ȘI TRATAMENTE CU PROGRAM NON-STOP

Cabinetul **„Apollonia"**, situat la parterul blocului din spatele Casei Albe (zona Gării), str. Miron Costin nr. 13, sc. A, ap. 1, telefon 251.225, efectuează tratamente injectabile (intramusculare și intravenos), aerosoli, E.K.G., ecografie și analize laborator.

Au plecat dintre noi

Berar Ioan (1914), Wittmann Iren Gizella (1912), Berar Milentie (1924), Vereș Ileana (1914), Măcean Elisabeta (1906) Suciu Vasile (1927), Illa Elisabeta (1931), Munteanu Gheorghe (1921), Maleuca Mărică (1957).

CINEMATOGRAFE

Dacia: Anna și regele (SUA) 9,30; 13; 16; 19

Mureșul: Școala sub teroare (SUA) 10; 12; 14; 16; 18

Arta: Teroare nevăzută (SUA) 15; 17; 19

Sala mică: Omuleți de sub casă (SUA) 15,30; 18

Progresul: Gorila Joe (SUA) 17

Echipa de serviciu
GABRIELA GROZA *-secretar de redacție.*
Bianca Felea, Adela Homorâceanu, Ioan Leac, Dina Rujan, Ramona Vidulescu *– tehnoredactare computerizată.*
Ioana Frățilă, Doina Jurcă, Aurica Telcian

CURSUL VALUTAR*

– VALORI ÎNREGISTRATE IERI, 7 FEBRUARIE 2000

Denumirea valutei	BNR	BCR		BRD		Banca Transilvania		Banca Agricolă		BIR		Bursa neagră	
		C	V	C	V	C	V	C	V	C	V	C	V
Dolar	18601	18500	18650	18470	18680	18350	18620	18400	18610	18500	18650	18300	18400
Marca germană	9331	9219	9482	9217	9417	9200	9400	9100	9385	9250	9450	9100	9200

ADEVĂRUL
COTIDIAN INDEPENDENT ARAD

Editor: S.c. ADEVĂRUL s.r.l. Arad
● COD FISCAL R 1681938 ● COD SICOMEX 19.604 ● CERTIFICAT J 02/1886 din 31 X 1991 ● COD SIRUES 020956601 ● ISSN 1220 - 7489

Redacția și administrația: 2900 Arad, Bd. Revoluției nr. 81. **Telefoane:** SECRETARIAT - **281802**, fax **280655, 280625;** ADMINISTRAȚIE - CONTABILITATE- **281797;** MICA PUBLICITATE - **210775.** MAREA PUBLICITATE - **280904;** CLUBUL PRESEI - **280989.**

Consiliul de administrație: DOREL ZĂVOIANU (președinte) **telefon 281802, 280625;** ȘTEFAN TABUIA (vicepreședinte) **telefon 210776;** MIRCEA CONTRAȘ (redactor-șef) **telefon 281802, 280854;** NICU COJOCARU (director comercial) **telefon 280904;** DOREL BARBU (contabil-șef) **telefon 281797.**

Colegiul de redacție: MIRCEA CONTRAȘ (redactor-șef); AUREL DARIE (secretar general de redacție) **telefon 281802, 280854;** MIRCEA DORGOȘAN (șef secție actualități); telefon **281855; 280003;** IOAN IERCAN (șef secție politică), telefon **280943;** DORU SAVA (șef secție social-economic), telefon **281738;** VASILE FILIP (șef secție cultură-învățământ), telefon **281855; 280003;** ALEXANDRU CHEBELEU (șef secție sport), telefon **281701;** SORIN GHILEA (șef secție tineret) **telefon 281855, 280003;** MARCEL CANCIU (șef secție foto), telefon **280943;** NICU COJOCARU (șef secție publicitate) telefon/fax: **280904.**

Tiparul executat la Imprimeria S.C. MEDIAGRAF S.A. ARAD, str. Feleacului F.N., telefon 250902, fax 250920.

Cotidianul „Adevărul" poate fi citit și pe **Internet** la adresa **http://adevarul.arad.ro**

ACCIDENTE DE CIRCULAȚIE

Sfârșitul săptămânii trecute n-a fost lipsit de evenimente rutiere. Astfel, vineri seara, în jurul orelor 20,00 pe raza municipiului Arad, în timp ce **Nistor Cristian Adrian**, 31 ani, din Arad, taximetrist la S.C. Arad SRL conducea autoturismul AR-04-DRA a surprins-o și accidentat grav pe **Cojocaru Elena**, 35 ani, din Arad, care fiind sub influența alcoolului, s-a angajat în traversarea străzii printr-un loc nepermis și fără să se asigure.

În aceeași zi, pe raza municipiului Arad, **Stana Lucian Mihai**, 19 ani, cetățean român cu domiciliul în Austria, în timp ce conducea autoturismul L-2985-IL, nu a adoptat viteza la condițiile de drum, a pierdut controlul volanului, izbându-se de un copac.

În urma impactului, a fost accidentat ușor conducătorul auto și **Constantin Bogdan** 18 ani, cetățean român cu domiciliul în Austria, pasager în autoturism.

D. L.

HOROSCOP

Marți, 8 februarie

BERBECUL (21.03-20.04). Aveți parte de o zi destul de încărcată, dar vă descurcați. Ați intuit cum vor evolua evenimentele și ați adoptat din timp măsurile necesare pentru a fi scutit de surprize neplăcute.

TAURUL (21.04-20.05). Aveți parte de o zi în care pentru a pune unele lucruri la punct, trebuie să stați la serviciu și după program.

GEMENII (21.05-20.06). Nu sunteți prea încântat de ceea ce vi se dă să faceți, dar vă abțineți de la comentarii. Ceea ce vi se pare curios este faptul că, în timp ce dvs. sunteți foarte ocupat, nemaivăzându-vă capul de treburi, unii dintre colegii dvs. pur și simplu se plictisesc, din lipsă de activitate.

RACUL (21.06-22.07). Nu vă implicați în afaceri cu persoane necunoscute sau despre care nu știți cu certitudine că sunt de bună credință. În privința banilor tot vor fi insuficienți.

LEUL (23.07-22.08). Forma bună în care vă aflați vă permite să desfășurați activități prelungite, într-un ritm ridicat, fără ca randamentul dvs. să scadă.

FECIOARA (23.08-22.09). Lucrurile par a evolua pe făgașul lor normal și aveți toate condițiile asigurate pentru a vă face bine treaba și a rezolva la timp sarcinile ce v-au fost încredințate.

BALANȚA (23.09-22.10). Ziua nu începe sub cele mai bune auspicii.

MOCHETA
Arad, Piața Gării
Telefon 235221
Vinde și montează mochetă la prețuri cu o reducere de 10-20%

Problemele aflate în derulare nu se vor finaliza și apar altele noi, iar situația poate fi ținută sub control foarte greu. În ciuda acestui fapt, nu disperați, căci sunteți convins că până la urmă o veți scoate cu bine la capăt.

SCORPIONUL (23.10-21.11). Nu este recomandabil să vă lansați în afaceri și nici să întreprindeți acțiuni riscante. E bine să așteptați apariția unei conjuncturi favorabile.

SĂGETĂTORUL (22.11-21.12). Succesul este posibil, dar trebuie să dați dovadă de prudență și să nu lăsați nimic la voia întâmplării.

CAPRICORNUL (22.12-19.01). În partenerul dvs. aveți un aliat de nădejde, ale cărui sfaturi se dovedesc extrem de utile. În anumite chestiuni trebuie să recunoașteți că se pricepe mai bine decât dvs.

VĂRSĂTORUL (20.01-19.02). Pierdeți timp prețios cu lucruri fără nici o finalitate practică, în loc să vă ocupați de ceea ce este important. De aceea nici nu trebuie să vă mire faptul că bateți pasul pe loc.

PEȘTII (20.02-20.03). Aveți planuri măreț, dar foarte puține dintre acestea se concretizează și asta numai din vina dvs. Dacă ați fi reușit să realizați numai jumătate din ceea ce v-ați propus inițial, ați fi ajuns departe. Este regretabil și de neînțeles că vă mulțumiți cu puțin, mai ales având în vedere resursele de care dispuneți.

FIRAM S-A DESPĂRȚIT DE SPITALUL JUDEȚEAN

În 14 ianuarie a.c., prin Ordinul nr. 33 al Ministerului Sănătății, Direcția de Sănătate Publică a Județului Arad a fost înștiințată că, începând cu data de 15 ianuarie 2000, atelierele județene de întreținere și reparație a aparaturii medicale se reorganizează ca unități sanitare cu personalitate juridică, în subordinea Direcțiilor de sănătate publică județene, ca „Centre județene de aparatură medicală".

Dl. Fericean Voicu-Dan, angajat al fostei Formații de întreținere și reparații a aparaturii medicale (FIRAM) a fost nedumerit de acest ordin, care a fost adus la cunoștința salariaților în 17 ianuarie 2000 și de faptul că salariații FIRAM n-au fost înștiințați mai repede, pentru a se putea reorganiza.

Această situație apărută ca urmare a ordinului 33/14 ianuarie 2000 este explicată de dr. Eugen Vancu, directorul Direcției de Sănătate Publică (DSP) a județului Arad, astfel: ■ în urma ordinului dat de ministrul sănătății, toată formațiunea respectivă se va privatiza și va trăi prin autofinanțare ■ după privatizare, vor încheia contracte cu unitățile medicale și vor presta aceeași muncă, **„ceea ce nu-i rău gândit"** ■ pentru că ei deja sunt cunoscuți de majoritatea unităților medicale, **„nu va fi o problemă să intre în contact cu acestea"** ■ noua unitate va avea personalitate juridică, se va autofinanța și va fi în subordinea DSP Arad ■ **„Acest serviciu nu trebuie ținut sub umbrela Spitalului Județean"**, unde era până la primirea ordinului. Fiindcă se merge pe principiul concurenței, fostul FIRAM va trebui să se integreze în mecanismul pieței.

Directorul Vancu preciza că în cărțile lucrătorilor de la fostul FIRAM nu se poate opera retroactiv, din cauza datei la care a sosit ordinul, dar că în nici un caz acești oameni nu vor rămâne fără salariu pe luna ianuarie.

T. MATICA

UNDE LE ERA LOCUL...

În urma măsurilor specifice întreprinse de polițiști au fost identificați și încarcerați **Deliu Gheorghe** de 23 ani, din Zărand, care are de executat un mandat de 8 luni închisoare, pentru furt; **Tofalvi Ferenc** de 36 ani din Odorheiul Secuiesc, care are de executat un mandat de 1 an închisoare, pentru abandon de familie și **Csordar Ioan**, din Arad, care are de executat un mandat de 1,6 ani închisoare, pentru săvârșirea infracțiunii de furt.

La Ineu – BĂTAIE CU STRIGĂTURI (ELECTORALE)

15 candidați pentru postul de primar

Ineul este un oraș care nu numără mai mult de 10000 de oameni. Iar din punct de vedere economic nu stă nici mai bine, nici mai rău decât alte localități. Adică pur și simplu supraviețuiește. În concluzie, avem de a face cu un oraș obișnuit, care rar s-a făcut remarcat pentru ceva.

Așa stând lucrurile, ineuanii s-au gândit că, probabil, ar fi timpul să facă ceva în acest sens. Să devină cunoscuți. Având imaginație destulă, le-a mai lipsit ocazia. Nici aceasta însă, nu s-a lăsat prea mult așteptată. Venirea alegerilor locale este un bun prilej de a demonstra fiecare ce poate.

Și, chiar dacă este de-abia luna februarie, prin gura târgului se zvonește că, deja, 15 persoane, cu mic cu mare, au decis să candideze pentru onorabilul loc de prim cetățean al orașului. Și la sumedenia de partide care își desemnează candidații se mai adaugă și cei independenți care au decis să-și încerce norocul. Cum până la depunerea candidaturilor mai este, poate că unele lucruri se vor mai schimba pe parcurs. Oricum la un oraș atât de mic sunt cam mulți doritori pentru un post cu o astfel de responsabilitate. Cert este sau că unii au o părere prea bună despre ei, sau că se lasă influențați de anumiți „binevoitori". Oricum, noi le urăm noroc. Vor avea nevoie.

A. BUGARIU

A intrat în Librăria „Ioan Slavici"

CEA MAI CĂUTATĂ CARTE DESPRE REVOLUȚIA DIN DECEMBRIE '89 DE LA ARAD

Cea mai căutată carte despre Revoluția din decembrie '89 de la Arad, „ÎNTREBĂTORUL DIN AGORA" de Emil Șimăndan, a intrat în Librăria „Ioan Slavici" din Arad. Cartea a apărut în Editura Fundației „Ioan Slavici", are 510 pagini și 20 de ilustrații, la care se adaugă șapte anexe despre „jurnalele de luptă" de la Arad.

Numeroșii arădeni care și-au manifestat dorința de-a o avea în biblioteca lor personală, o pot procura, așadar, în aceste zile, de la Librăria „Ioan Slavici" din Arad.

Vom reveni cu o cronică dedicată acestei impresionante și zguduitoare cărți dedicată evenimentelor din decembrie '89 de la Arad.

V. FILIP

POLIȚIA, PE SCURT

▼ **Simon Raimond - Sebastian**, 20 ani, din Șagu, a pătruns prin efracție în barul „COOP CONSUM" Șagu, de unde a sustras bunuri alimentare și nealimentare în valoare de peste 5 milioane de lei. Împotriva acestuia Parchetul a emis mandat de arestare preventivă pe timp de 5 zile.

▼ **Zaharia Marinela**, 29 ani, din Aldești, lucrător comercial la S.C. ARIA BUTENI este cercetată în stare de libertate pentru faptul de a fi produs societății la care a fost angajată un minus în gestiune în valoare de 5.931.307 lei. Prejudiciul a fost recuperat.

▼ **Roșu Viorel-Florin**, 24 ani, din Arad a fost depistat conducând pe drumurile publice un autoturism fără a poseda permis de conducere. Este cercetat în stare de libertate.

▼ **Lingurar Ștefan** 15 ani și **Baba Dănuț** 19 ani, ambii din Mișca sunt cercetați în stare de libertate. În noaptea de 3/4 februarie, cei doi au pătruns prin escaladare în curtea Mariei Duma din Mișca, de unde au sustras 8 găini și 85 kg porumb boabe. Prejudiciul a fost recuperat.

▼ **Costea Cristian-Constantin** 30 ani, din Iratoș, a fost depistat conducând pe drumurile publice un tractor neînmatriculat și fără a poseda permis de conducere.

▼ **Aliman Petru**, 20 ani, din Bocsig este cercetat în stare de libertate. Pe 5 februarie a.c., acesta a sustras din Pădurea Ocolului Silvic Ineu 6,342 mc material lemnos, în valoare de peste 7.000.000 lei. Prejudiciul a fost recuperat.

▼ Poliția l-a depistat conducând pe drumurile publice un autoturism în timp ce se afla sub influența alcoolului pe **Ghingaz Tiberiu-Florin**, cetățean român cu domiciliul în Austria. Acesta a refuzat recoltarea probelor biologice în vederea stabilirii alcolemiei.

D. L.

— Șiclău —

SPĂRGĂTORII DE MAGAZINE AU FOST PRINȘI

În urma măsurilor specifice întreprinse de polițiști au fost identificați și sunt cercetați în stare de arest preventiv **Leteg Francisc** 33 ani și **Hamza Gheorghe** 34 ani, ambii din Chișineu-Criș. În noaptea de 5/6 februarie, cei doi au spart mai multe societăți comerciale din satul Șiclău, de unde au sustras bunuri în valoare de 12.600.000 lei.

Împotriva acestora Parchetul a emis mandate de arestare preventivă pe timp de 30 de zile.

POLIȚIA, PE ȘOSELE

În puncte fixe și pe trasee polițiștii au testat și verificat 6.730 autovehicule în trafic și, ca urmare, s-au reținut 19 certificate de înmatriculare pentru defecțiuni tehnice, au fost aplicate 161 amenzi pentru încălcarea Legii circulației, în valoare de 17.765.000 lei, s-au ridicat în vederea suspendării 47 permise de conducere, din care 5 pentru conducere sub influența băuturilor alcoolice, respectiv cele ale lui **Dragalina Aurel**, cu autoturismul 3-AR-9137; **Comăniceanu Neculae**, cu autoturismul AR-50-DAN, **Draja Radu-Ioan**, cu autoturismul AR-01-NVF; **Pop Gabriel**, cu autoturismul AR-01-FAJ; **Hodre Nicolae**, cu autoturismul AR-02-CCZ, toți din Arad.

ÎN ATENȚIA CUMPĂRĂTORILOR!

În zilele noastre, oamenii sunt ademeniți prin felurite tipuri de reclame, să cumpere orice. Când ajung acasă, de multe ori se întâmplă ca produsul cumpărat să nu mai aibă aceeași strălucire ca în reclamă sau în vitrina magazinului. Acesta este motivul pentru care Oficiul Județean pentru Protecția Consumatorului (OJPC) recomandă clienților să se gândească bine înaintea cumpărării unui articol tehnic.

Pentru încorporarea în zid a unor aparate termice trebuie văzut ca mobilierul din jur să fie propice pentru a suporta căldura; sau dacă sunt posibilități de asigurare a unei izolații corespunzătoare.

Când cumpărăm produse care se montează pe perete trebuie să ne asigurăm că peretele este capabil să le susțină. Sau în cazul celor care sunt amplasate pe jos, podeaua trebuie să fie orizontală. În caz contrar, produsul se poate deforma și produce zgomote inevitabile.

În cazul cumpărării unor cuptoare cu gaz, care trebuie legate la hom, trebuie să obținem în prealabil acordul Romgaz. Aceștia trebuie să ateste că hornul existent este corespunzător aparatului ales. În cazul bucătăriilor fără aerisire, Romgaz va stabili câte arzătoare pot funcționa. Trebuie stabilit dacă dorim să utilizăm produsul în scop gospodăresc sau industrial. La OJPC se primesc multe reclamații referitoare la aparatele destinate uzului casnic (aspiratoare, uscătoare de păr), care se folosesc în scopuri industriale. Ceea ce atrage după sine pierderea drepturilor de garanție.

Calculatoarele se vor analiza și ele înainte de a fi cumpărate pentru scopurile în care dorim să le utilizăm (proiectare, jocuri electronice, evidențe contabile, redactare de texte). Există o diferență apreciabilă de preț între aparatele cu diferite destinații de utilizare. Este important ca înainte de a pleca la magazin să fi văzut îndeaproape un aparat, nu numai vreo reclamă ademenitoare și să nu fim pripiți la cumpărare.

MADIANA MICAN

GREVA DIN FINANȚE-VĂMI, SUSPENDATĂ PÂNĂ ÎN 11 FEBRUARIE

Ministerul Finanțelor și Uniunea Sindicatelor Finanțe Vămi au semnat, ieri, un protocol în urma căruia sindicaliștii din finanțe-vămi au decis suspendarea, pînă în data de 11 februarie, a grevei generale, se arată într-un comunicat comun al celor părți.

Conform protocolului, ministrul Finanțelor, Decebal Traian Remeș, s-a angajat să treacă, pentru dezbatere și adoptare, pe ordinea de zi a ședinței de Guvern din 10 februarie, Statutul funcționarului din sistemul instituțional al Ministerului Finanțelor.

De asemenea, Biroul Executiv al Uniunii Sindicatelor Finanțe-Vămi a decis supendarea grevei generale, începută luni, 7 februarie, pînă pe data de 11 februarie, cu precizarea că, în condițiile în care Guvernul nu va adopta Statutul funcționarului din Finanțe în ședința din 10 februarie, greva generală a personalului din Finanțe va fi reluată începînd din ziua următoare.

PREȚURILE BĂUTURILOR ALCOOLICE SE VOR DUBLA

Asociațiile patronale ale producătorilor de alcool și băuturi alcoolice au stabilit și trimis pentru publicare în Monitorul Oficial prețurile minime ale produselor comercializate în conformitate cu prevederile Ordonanței Guvernului 27/2000 privind regimul produselor supuse accizelor, a declarat, ieri, într-o conferință de presă președintele Patronatului Alcoolui din România - Romferment, Radu Morariu.

"Prețurile de vînzare cu amănuntul ale băuturilor alcoolice se vor dubla față de cele existente pe piață, datorită obligativității impuse de Ministerul Finanțelor tuturor producătorilor de a-și alinia prețurile produselor la prețurile minime stabilite de patronate și prin reașezarea logică și matematică a accizelor", a precizat Morariu.

Morariu a precizat că prețurile la care erau comercializate băuturile alcoolice nu erau cele reale, deoarece pentru aproximativ 60% din produse nu erau plătite accizele și TVA către stat, ceea ce ducea la prețuri mici de vînzare.

"Efectele economice ale aplicării Ordonanței Guvernului 27/2000 sunt real pozitive deoarece vor fi atrase la buget taxe mai mari", a spus Morariu. Acesta a adăugat că evaziunea fiscală se va diminua, dar nu va dispare pentru că există suficiente "portițe" de a trece pe lîngă lege.

Prețurile minime stabilite de patronatele din industria alcoolului pe categorii de produse variază de la 8.345 lei/0,5 l vodcă de 30 grade alcoolice, 8.445 lei/0,5 l rom de 30 grade alcoolice, 9.245lei/0,5 l brandy de 30 grade alcoolice, 9.545 lei/0,5 l lichioruri de 30 grade alcoolice pînă la 11.545 lei/0,5l gin de 30 grade alcoolice. Aceste prețuri nu conțin TVA și nici prețurile ambalajelor.

Culmea politicii locale:

LA ARAD, PPR S-A ÎNFIINȚAT ÎN CASA PREȘEDINTELUI PNȚCD

Ieri, la barul „Lotus" de pe strada Victoriei s-a desfășurat prima conferință de presă a Partidului Popular din România, filiala Arad. Dincolo de faptul că au fost prezenți toți demisionarii din PNȚCD (Mihai Calimente, Achim Alexa, Romulus Tașcă, Ioan Mureșan, Gheorghe Laszlo etc.) ne-a surprins locul desfășurării conferinței de presă: barul „Lotus", al cărui proprietar este dl. Tiberiu Dekany, nimeni altul decât actualul președinte interimar al PNȚCD Arad, desemnat cu adresa nr. 49 din 3 februarie a.c., semnată de Remus Constantin Opriș ...

Informându-ne despre faptul că prefectul Gheorghe Neamțiu rămâne în slujba Guvernului și în PNȚCD, că fostul deputat Ioan Hui plânge și acum peste rupturile partidului și că senatorul Marin Nicolai preferă să mai țărănească până-și termină casa făcută la bătrânețe, deputatul Mihai Calimente, a continuat: **„în curând, peste o sută de tineri țărăniști se vor înscrie în PPR. Am depus cerere la Primăria Arad pentru a obține un sediu de cabinet parlamentar și de partid. Cât despre banii necesari pentru susținerea campaniei electorale, aceștia se vor găsi: până acum, am contribuit personal cu peste cincizeci de milioane la PNȚCD ...".**

Dl. Gheorghe Laszlo ne-a declarat că **„PPR a primit semnale favorabile din localitățile Șepreuș, Nădlac, Șeitin, Vladimirescu, Săvârșin etc. Oricum, vom depune liste electorale pentru majoritatea localităților arădene. Partidul Popular dorește să aibe în rândurile lui oameni noi, tineri, femei care nu au mai făcut politică și aderă la principiile noastre. Noi, Popularii, nu dorim neapărat atragerea unor organizații PNȚCD, ci dorim o matură chibzuință pentru fiecare, de a analiza motivele care au dus la această despărțire. Acum, în timpul guvernării ...**

După ce vicepreședinții CJA, Achim Alexa și Romulus Tașcă ne-au declarat că **„am părăsit PNȚCD-ul în urma constatării atmosferei dictatoriale ce domină astăzi partidul în care am crezut"**, Mihai Calimente a completat: **„acum, PNȚCD Arad numără cel mult 500 de membri cotizanți."**

În finalul conferinței de presă am sesizat și participarea unor personalități, foste țărăniste, ca lector univ. ing. Ghe. Huțiu, ing. șef Drumuri Municipale Ioan Bologa, conf. univ. dr. ec. Silviu Szentesi (decanul Facultății de Științe economice din Oradea), ing. Nicolae Giurguiu (director-general „Oscar-91"), lector univ. drd. Otilia Huțiu, ing. Sorin Bondoc, directorul tehnic al Primăriei Arad.

După ce au fost atenționați despre faptul că în următoarele zile în PPR se vor înscrie și alte personalități locale, am aflat că dr. Gheorghe Laszlo este purtătorul de cuvânt al PPR Arad și „doctrinarul" acestei noi formațiuni politice.

DORU SINACI

CÂND ESTE SĂ ARDĂ ȘI FUNINGINEA...

Recent, Detașamentul de pompieri militari arădeni a intervenit pe strada Gh. Barițiu din Arad, unde s-a anunțat că arde podul casei, proprietatea lui L. Ioan. De fapt, au ars depunerile combustibile (funinginea) de pe coș. Cauza incendiului o reprezintă necurățarea la timp a coșului.

Datorită intervenției prompte a pompierilor militari arădeni, pagubele au fost de 1 milion de lei. Ținând cont și de acest caz, care s-ar fi putut solda cu pagube materiale însemnate, pompierii atrag atenția cetățenilor cu privire la îngrijirea instalațiilor de încălzire cu gaz, lemne ori cărbuni. Focul nu iartă, iar decât să rămâi fără casă în spate, pe timp de iarnă, mai bine se iau măsurile de rigoare pentru a se elimina orice riscuri.

N. O.

DECESE FĂRĂ... SUSPICIUNI

De la Biroul de presă al I.J.P. Arad am aflat că sfârșitul săptămânii n-a fost lipsit de înregistrarea unor decese, la prima vedere, suspecte.

Astfel, pe 5 februarie s-a sinucis prin spânzurare Kapi Andrei, 22 ani, din Pecica. Tot pe 5 februarie a fost găsit într-un canal de termoficare din Arad, Calea Aurel Vlaicu, un cadavru de sex masculin, de aproximativ 40-45 ani, în stare avansată de putrefacție.

În aceeași zi, în jurul orelor 8,00 s-a înecat în râul Mureș Vucu Alexandru, din satul Lalașinț, care a căzut din barcă în timp ce traversa râul Mureș.

Duminică dimineața, în jurul orelor 9,00, s-a înecat prin aruncare într-un bazin de colectare a apei, la locuința lui Viorica Tudora din Țipari nr. 626, Kelier Ioan, 59 ani, care se afla în întreținerea susnumitei. Decedatul era surdo-mut și orb.

Din verificările efectuate de polițiști rezultă că nu există suspiciuni cu privire la cauzele de deces.

D. L.

MARȚI, 8 FEBRUARIE 2000

TVR 1

7,00 Matinal național
9,00 TVR Iași
10,00 Acum poți afla - rel.
10,30 Agenția de plasare - rel.
11,00 TVR Cluj-Napoca
12,05 Justiție militară - rel.
13,00 TVR Timișoara
14,00 Jurnal
14,15 CiberFan
14,30 Repere sacre
15,00 Oameni ca noi
15,30 Convietuiri... sub aripa muzei
16,00 Emisiune în limba maghiară
17,00 Dor
17,30 Scuzați! Pardon! Mersi!
18,00 Corect!
18,05 Jumătatea ta
19,00 Avanpremieră Știri
19,05 Amintiri din secolul 20
19,10 Sunset Beach - s.
20,00 Jurnal * Meteo * Sport
20,55 Anotimpul meu preferat - dramă, Franța, 1983
23,00 Nu trageți!
23,15 Jurnalul de noapte
23,30 A-Facerea
0,15 7 arte

TVR 2

7,00 Santa Barbara - rel.
7,45 Misiunea Eureka - s.
8,35 Care pe care - rel.
9,20 Limbi străine: engleză
9,45 Veni, vidéo, vici! - rel.
10,00 D'ale lu' Mitică - rel.
10,30 Punct și de la capăt - rel.
12,15 Documente culturale - rel.
13,05 Desene animate
13,30 Tribuna partidelor parlamentare
14,00 Toți, împreună
14,45 Santa Barbara - s.
15,30 Știri
15,40 Trupa DP 2
17,45 Călătorind prin țară
18,00 Care pe care - o nouă provocare!
18,45 Se întâmplă acum
19,15 Știri bancare
19,20 Căsuța poveștilor
19,30 Știri
19,40 Credo
20,45 Tradiții
21,15 Puls 2000
22,00 Alfred Hitchcock prezintă... Ultima dată purta jeans - s.
22,55 Știri
23,00 Pagini din istoria teatrului românesc
23,50 Noctuma
0,00 Limbi străine: franceza
0,25 TVM. Mesager

PRO TV

7,00 Bună dimineața, PRO TV e al tău!
10,00 Tânăr și neliniștit - rel.
10,50 Vecinul - rel.
12,30 Vărul din străinătate - s.
12,55 Știrile PRO TV
13,05 Renegatul - s.
13,50 Gașca din Malibu - s.
14,15 Miracolul tinereții - s.
14,45 Adevărul gol-goluț - s.
15,15 Nisipurile din Miami - s.
16,10 Tânăr și neliniștit - s.
17,00 Știrile PRO TV
17,30 După 25 de ani - miniserie
18,25 Dădaca - s.
18,50 Chestiunea zilei
19,00 Știrile PRO TV
19,50 Chestiunea zilei
20,00 Nikita - s.
21,00 Melrose Place - s.
21,55 Știrile Pro TV
22,00 Chestiunea zilei
23,30 Știrile Pro TV * Profit
0,00 Criminaliștii - s.
1,00 Chestiunea zilei - rel.
2,30 Știrile PRO TV
3,00 Dădaca - rel.
3,30 Gașca din Malibu - rel.
4,00 După 25 de ani - rel.
4,45 Povești extraordinare - s.
5,30 Aripile pasiunii - s.
6,15 Nisipurile din Miami - rel.

TV ACASĂ

5,00 Guadalupe - s.
5,50 Iubire sfântă - rel.
6,45 Dragoste și putere - rel.
7,15 Acasă la bunica - rel.
7,30 Căsuța poveștilor - rel.
7,45 Luz Clarita - rel.
8,30 Pentru iubirea ta - rel.
9,15 Înger sălbatic - rel.
10,00 Angela - rel.
10,45 Sânge din sângele meu - rel.
11,30 Nimic personal - s.
12,20 Verișoara mea, Rachel - f. rel.
14,00 Antonella - s.
14,45 Iubire sfântă - s.
15,30 Dragoste și putere - s.
16,00 Luz Clarita - s.
17,00 Desene animate
17,10 Acasă la români - muzică populară
17,15 Acasă la bunica - rețete culinare
17,30 Pentru iubirea ta - s.
18,30 Știrile de Acasă
19,00 Vremea de acasă
19,05 Sânge din sângele meu - s.
20,55 Vremea de acasă
21,00 Angela - s.
22,00 Agnes, fiica domnului - dramă, SUA, 1985
23,45 Dragoste și putere - rel.
0,10 Surorile - s.
1,00 Profesiunea mea, cultura
2,15 Știrile de Acasă - rel.

ANTENA 1

7,00 Observator
8,00 Dimineața devreme
10,00 Știri
10,10 Pe cont propriu - s.
11,00 Un vis devine realitate - comedie, coprod., 1984
13,00 Știrile amiezii
13,15 Procurorul - s
14,00 Decepții - s.
15,00 Răsfățata - s.
17,00 Știri
17,25 Capcanele destinului - ep. 95, 96
19,00 Observator
20,00 Manuscrisul ucigaș - acțiune, SUA, 1998
22,00 Observator
22,30 Marius Tucă Show
1,00 Caracatița 9 - s.
2,00 Răsfățata - rel.
3,30 Capcanele destinului - rel.
5,00 Dallas - s.

PRIMA TV

7,00 Karaoke Show - rel.
8,00 Dimineața cu Prima
12,00 Celebri și bogați - s.
13,00 Politica de mâine - rel.
15,00 Motor - rel.
15,30 Real TV - rel.
16,00 Viața în direct
17,00 Celebri și bogați - s.
18,00 Focus * Sport * Meteo
18,55 Clip Art
19,00 Karaoke Show
20,00 Iubita mea - comedie, SUA, 1992
21,30 Bilanț
22,00 Clip Art - rel.
22,05 Focus - știri
22,30 Revista presei
22,35 Politica de mâine
0,30 Film artistic
2,00 Focus - rel.

TELE 7 ABC

7,00 Știri
7,10 Bună dimineața, România
9,00 Documentar
10,00 Știri
10,30 Dintre sute de ziare - rel.
11,15 Studioul Tudor Vornicu - rel.
15,00 Știri
15,10 Teleshopping
15,45 Post Meridian
18,00 Detectivul - suspans, SUA, 1968
20,00 Telejurnal
20,30 Economic ABC
21,00 Dintre sute de ziare
22,00 Cutia Pandorei
22,45 24 din 24
23,15 Festivalul „Om bun"
0,00 Știri
0,30 Ora H - emisiune de confesiuni
1,35 Teleshopping
2,10 Telejurnal - rel.
2,35 Economic ABC
3,00 Documentar
4,00 Festivalul „Om bun"
5,00 Cutia Pandorei - rel.

TV ARAD

7,00 Observator
8,00 Știri TVA - rel.
8,30 Arena - rel.
9,50 Anunțuri
10,00 Știri
10,10 Pe cont propriu - s.
11,00 Un vis devine realitate - comedie, SUA/Italia, 1984
13,00 Știrile amiezii
13,15 Procurorul - s.
14,00 Decepții - s.
15,00 Răsfățata - s.
17,00 Știri
17,25 Divertisment
18,00 Mileniul trei
18,20 Anunțuri
18,30 Știri TVA
19,00 Observator
20,00 Studioul economic arădean
21,20 Anunțuri
21,30 Știri TVA - rel.
22,00 Observator
22,30 Marius Tucă Show
În continuare programul este identic cu cel al Antenei 1.

TV INTERSAT

9,00 Deschiderea programului
9,15 Revista presei
9,45 Film artistic - rel.
11,15 Știri - rel.
12,00 Documentar
12,30 Desene animate
13,00 Săptămâna sportivă - rel.
13,30 Intersat Cultural - rel.
13,50 Dedicații muzicale - rel.
14,00 Aradul prin gaura cheii - rel.
15,00 Documentar - rel.
15,30 Preciosa - s.
16,15 Documentar - rel.
16,45 Neon Rider - s.
17,15 Videoclipuri
17,30 Desene animate
18,00 Emisiune în limba germană
18,30 Dedicații muzicale
18,45 Știri * Meteo * Sport * Publicitate * Vocea străzii
19,30 Emisiune politică, în direct
20,30 Documentar
21,00 Film artistic
22,30 Documentar
23,00 Știri - rel.
23,45 Videoclipuri
0,05 Erotica
1,05 Închiderea programului

HBO

10,00 Anastasia - animație, SUA, 1997
11,30 Dragoste nebună - dramă, SUA, 1995
13,15 Un alt Karate Kid - acțiune, SUA, 1994
15,00 Alo, aici Denise! - comedie, SUA, 1995
16,30 Totul despre sex - s.
17,00 În rol de avocat - comedie, SUA, 1997
18,45 Angel - acțiune, SUA, 1999
20,30 Minți periculoase - dramă, SUA, 1995
22,15 Măsuri disperate - thriller, SUA, 1998
0,00 Beverly Hills Ninja - comedie, SUA, 1997
1,30 Spawn - d. a.

ATOMIC TV

7,00 Selector
10,25 Reactor - rel.
10,30 File de poveste - rel.
11,00 Atomix cu Dinu - rel.
14,00 Interactiv
15,55 Reactor
16,00 Aria 52 - rel.
17,15 Selector
19,00 Atomix cu Oana
21,55 Reactor - rel.
22,00 Cinematomic cu Ina
22,30 High Action Adrenalin - rel.
23,00 Rockada
0,00 Insomnia

RADIO ARAD & RADIO CONTACT (99,1 MHz)

5,00-8,00 Lupta cu somnul; 8,00-11,00 Bună dimineața, Arad!; 10,00-12,00 Contact FM; 12,00-14,00 Pulsul zilei; 14,00-16,00 Contact FM; 16,00-17,00 Pentru dvs., doamnă!; 17,00-17,30 Albumul săptămânii; 17,30-18,30 Dialoguri neconvenționale; 18,30-19,00 Radio Magazin Deutsche Welle; 19,00; 19,30 Bună seara, Arad!; 19,30-20,00 Viața spirituală; 20,00-22,00 Seară de seară; 22,00-23,00 Fabrica de hituri; 23,00-24,00 Contact Gold; 24,00-3,00 Super 50 (reluare)

RADIO PRO FM (92,1 MHz)

0,00 - 2,00 MARIUS, GEORGE ȘI CELE 40 DE HITURI - rel.; **2,00 - 5,00 PRO FM BY NIGHT** - cu Vlad Craioveanu; 5,00 - 6,00 Buletin de știri la fiecare sfert de oră; **6,00 - 7,00 RONDUL DE DIMINEAȚĂ** - INFO PRO cu Dan Apostol și Laura Călăceanu; **7,00 - 10,00 PRO FM PÂNĂ LA 10** - cu Flavius Esnican; **10,00 - 14,00 13-14 CU ANDREI** - cu Andrei Gheorghe; **14,00 - 17,00 ORAȘUL SUB LUPĂ** - cu Cătălin Lăpușcă; **17,00 - 19,00 STAR STATION MIX** - cu Mihai Gurei; **19,00 - 21,00 ASCULTĂ-ȚI MUZICA!** - cu Călin Gheorghe; **21,00 - 22,00 TONOMATUL PRO FM** - cu Nicki Stanciu; **22,00 - 24,00 RONDUL DE NOAPTE** - cu Răzvan Exarhu

RADIO TIMIȘOARA

6,00 Ceasurile dimineții; 8,00 Muzică populară cu dedicații; 9,00 Cânt din suflet ; 10,00 Radio circuit; 11,00 Gramofon; 12,00 Miez de zi la polul vest; 13,00 Emisiune în limba germană; 14,00 Emisiune în limba maghiară; 15,00 Emisiune în limba sârbă; 16,00 Radio cocktail; 18,00 Actualitatea radio; 18,10 Familia; 19,00 Radiojurnal; 19,15 Vârsta a treia; 20,05 Călătorie în lumea poveștilor; 20,15 Contemplații simfonice; 21,00 Curierul de seară. Știri: 6,00; 7,55; 9,00; 11,00; 12,55; 17,00; 20,00; 21,00; 21,55. Radio Jurnal: 7,00; 16,00; 19,00

RADIO SEBIȘ

6,00-9,00 Matinal „21"; 9,00-10,00 Alo, tu alegi!; 10,00-12,00 Cafeaua de zece; 12,00-14,00 Magazin „21"; 14,00-15,00 Astăzi te sărbătorim - muzică populară cu dedicații; **15,00-18,00 Unu plus doi; 18,00-19,00 La mulți ani!** - dedicații muzicale; **19,00-20,00 Hit-uri „21"; 20,00-22,00 Expresul de seară; 22,00-24,00 Club „21"; 0,00-2,00 92,1 Insomnii**

NECAZURI ȘI PROBLEME DE PRIMAR

Interviu cu dl. GH. FEIEȘ, primarul orașului Sebiș

– D-le primar, am înțeles că aveți probleme. Ce necazuri aveți?

– Atât pe mine cât și pe alți primari ne nemulțumește faptul că ministerele și guvernul pasează o imensitate de cheltuieli pe seama bugetelor locale. Cheltuieli pe care nu le putem suporta. Cuantumul bugetelor e mic și nu poate face față acelor cheltuieli. Exemplific: Ministerul Educației Naționale a pasat toate cheltuielile la bugetele locale. Mai nou, Departamentul pentru Handicapați, însoțitorii și cheltuielile de transport care, la nivelul unui oraș ca Sebișul înseamnă mai multe sute de milioane, au fost pasate tot la noi. Avem 27 de handicapați cu însoțitori cu cărți de muncă, pe seama unei simple convenții de muncă între noi și inspectoratele teritoriale de handicapați, trei luni de zile să semnăm un protocol că ne dau și ei ceva bani, dar după trei luni ce se întâmplă? Departamentul pentru Handicapați pasează problema lor către bugetul local. Nu-i corect!

– Dar acest departament de unde are bani?

– Există contul Solidaritatea la București, există fonduri din străinătate destinate pentru așa ceva. Ei ce ne zic: ți-i transfer trei luni, te ajut și eu cu bani trei luni, dar întreb și eu, pe urmă ce facem? Noi îi angajăm cu cărți de muncă la noi, dar după trei luni de zile ei nu ne mai dau bani. Nu ne putem juca așa cu oamenii. Menirea Departamen-tului pentru Handicapați e să se ocupe de handicapați.

– Ce alte probleme mai aveți?

– Ajutorul social a rămas tot pe seama bugetelor locale, care iar se ridică la sute de milioane de lei. Bugetele locale nu mai pot să ducă atâtea în spate. Toate facilitățile care se dau - la veteranii de război, de pildă - sunt tot pe seama bugetului local.

– Dacă a primit aceste sarcini, bugetul local trebuie să facă față. Care ar fi sursele?

– Nu sunt surse. Vă dau un exemplu: veniturile proprii ale orașului Sebiș au fost la trei miliarde. În condițiile în care mergem cu peste 200 milioane pe lună numai pentru întreținerea școlilor, înseamnă că tot bugetul se duce aici. Aceeași situație e la toate orașele.

– Și atunci cum vă descurcați?

– Cum să ne descurcăm? Dăm cam 20% la școli ca să-și plătească căldura. Cei care furnizează căldură păcălesc o rafinărie, iau pe datorie, dau puțin și se adună pe undeva niște datorii. Totul pleacă de la faptul că combustibilul calorifer s-a scumpit de aproape patru ori din vară până acuma. Prețul la kilowat a crescut fără să se negocieze cu nimeni. E vorba să mai crească cu 35%. Va fi un dezastru. S-ar putea întâmpla un faliment total la instituțiile statului.

– Nu există o cale de ieșire?

– Ne păcălim unii pe alții. Ca să menținem o activitate ne asumăm o mare răspundere. Undeva se acumulează niște datorii. Pe de altă parte, nici cei care stau la bloc nu-și plătesc întreținerea, unii au necazuri, dar unii sunt și rău platnici. La Sebiș, pentru un apartament cu trei camere în decembrie a fost vreo 280.000 căldura și apa caldă - noi dăm apă caldă o dată pe săptămână, fiindcă așa s-a convenit cu oamenii - dar nici măcar banii aceștia nu-i plătesc unii. Problema cea mai gravă este că Departamentul Administrației Publice Locale (DAPL) nu ne reprezintă corect. Acesta trebuie să servească interesele noastre în relațiile cu celelalte ministere. Dl. ministru Vlad Roșca trebuie să-și facă timp să mai meargă prin județe și să asculte direct de la sursă toate aceste necazuri, pentru că **noi** ne lovim direct cu omul și **noi** știm ce greutăți și probleme sunt. Dacă ar culege direct de la noi aceste informații, alta ar fi legislația. Miniștrii dau ordine prin care se încalcă autonomia locală. Un ministru nu ne dă nouă ordine, nu-i corect. Legislația este sub orice critică.

I. IERCAN

ApR ȘI-A ANUNȚAT CANDIDATUL LA PRIMĂRIA ARADULUI: MIRCEA ROMAN

Ieri, în cadrul conferinței de presă a Alianței pentru România, organizația Arad, cel mai important moment a fost cel al anunțării candidatului pentru postul de primar al Aradului. Acesta este dl. Mircea Roman, director al Societății Comerciale Sanevit S.A. **„În Arad, primul lucru care trebuie făcut e atragerea tuturor cetățenilor și agenților economici în unirea eforturilor pentru a da o altă față orașului. Potențial există, soluții avem!"**, a apreciat dl. Mircea Roman. De asemenea, faptul că a mai fost primar în Arad între 1982-1984, consideră el, este un atu cert în favoarea sa întrucât știe ce înseamnă să conduci orașul.

Totodată, președintele Ioan Biriș a precizat că ApR Arad are definitivate în proporție de 90% listele de candidați pentru localitățile județului.

Purtătorul de cuvânt, Ștefan Tabuia a făcut o scurtă prezentare a unei inițiative parlamentare ApR, referitoare la limitarea veniturilor directorilor de regii, care ajung la sume ce depășesc 150 de milioane. De asemenea, presa a fost informată de inițiativa președintelui ApR, Teodor Meleșcanu, care a trimis două scrisori, lui Antonio Guiterez și Nicollei Fontaine în care cere schimbarea regimului vizelor pentru cetățenii români.

Președintele organizației municipale, d-na avocat Rodica Borza, a atras atenția Primăriei asupra faptului că se apropie sezonul ploios, iar situația canalizării în Bujac și Grădiște nu a fost rezolvată.

În încheiere, organizația de tineret, prin vocea președintelui Adrian Țolea, a invitat toți tinerii din Arad, duminică, 13 februarie, la Discoteca Laser, pentru a sărbători împreună Valentine's Day.

ȘERBAN POPESCU

„NU POT SĂ PĂRĂSESC ACEST PARTID"

„Eu nu pot să părăsesc acest partid, pentru că sunt legat de el din tinerețe, mi-am jertfit mulți ani în închisori și, mai mult decât atât, nu am fost de acord cu plecarea lui Ion Puiu, primul nostru primvicepreședinte, nici cu plecarea lui Ciorbea și nici cu plecarea lui Radu Vasile, considerând că cei atașați de PNȚCD puteau să rămână în interior și, din această poziție, să câștige adepți pentru propriile lor idei."

Cuvintele aparțin d-lui Ioan Hui ca răspuns la articolul *„Partidul Popular la prima ieșire în public"*, apărut în ziarul „Adevărul" din 7 februarie a.c.

I.I.

TINERI PEDESERIȘTI ÎN JUDEȚ

Duminică 6 februarie a.c., a avut loc la Sebiș o întâlnire publică cu tineretul organizației PDSR.

La această întâlnire au fost prezenți peste 100 de tineri.

Din partea Organizației Județene de Tineret a PDSR Arad au fost prezenți Marius Sălăjan președinte și Vlad Olteanu responsabil al Ligii Studenților, iar din partea orașului Sebiș a fost prezent primarul Gheorghe Feieș.

Tot în aceeași zi au fost întreprinse și întâlniri cu tinerii PDSR la organizațiile din comunele Moneasa, Dezna și Bârsa.

GELU GROZA

Virgil Măgureanu, președinte PNR:

„A TREIA CALE NU ESTE NICI ULTIMA, NICI SINGURA"

Ca la orice congres, și la Congresul Extraordinar al PNR au apărut porniri entuziaste de genul „numai noi putem, numai noi știm, numai noi suntem cei mai buni etc." După ce s-a anunțat alegerea lui Virgil Măgureanu, din sală a fost trimis un bilețel în care erau transmise felicitări și încurajări „arcașului destoinic". Fin psiholog, Virgil Măgureanu a ținut să reteze pornirile exclusiviste, un potențial pericol în economia relațiilor cu electoratul în primul rând și cu alte partide, în al doilea rând. Iată o mostră:

„A treia cale nu are nimic cu terapia de șoc și cu punerea la voia întâmplării în joc a pieii celei mai amărâte categorii sociale de la noi.

A treia cale, însă, vreau să-i previn pe toți membrii noștri, nu trebuie niciodată asimilată cu ultima cale, cum s-a rostit aici și nici cu singura cale. Mai întâi, nu trebuie să uităm că, deși uneori se confruntă cu destine vitrege, popoarele sunt prin ele însele nemuritoare. Nici o factiune, oricât ar fi de bine intenționată, nu trebuie să se identifice cu destinul. Dacă ar fi să glumesc, dând dovadă de umor negru, aș spune că, dacă nu reușim, este ultima cale pentru noi, ceea ce nu ar fi același lucru cu destinul poporului român. Acesta este un popor greu încercat. Noi nu trebuie să-i propunem nici o cale ultimativă. Trebuie să avem inteligența, priceperea și buna inspirație să fim într-adevăr promotorii acelui moment astral din istoria României care este revenirea la românism cu adevărat."

SIMION TODOCA

FALIMENT ȘI COMPROMITERE TOTALĂ

(Urmare din pagina 1)

Dovada este că cei mai valoroși oameni din acest partid l-au abandonat, pentru a se putea exprima modern, în concordanță cu exigențele contemporane. Avea dreptate un fost lider local al acestui partid, când spunea că, la Arad, în PNȚCD au rămas doar grupa mică a grădiniței și azilul de bătrâni. Acesta este și viitorul. Pe plan central, când partidul a renunțat fără regrete, numai din anchilozare intelectuală și invidie, la oameni de cultură ca Pruteanu sau la unul din cei mai mari juriști ai României, Turianu, este clar că nu mai are nici o șansă, că a devenit, eventual, o anexă a UDMR.

Cu un președinte al României care este sprijinit de un asemenea partid, cu un guvern din miniștri puși pentru a fi recompensați, este clar că România nu este capabilă să se adapteze condițiilor de concurență ale U. E. În general, este unanim recunoscut că situația economico-socială a țării este mult mai rea decât înainte de 1997, primul an de guvernare al celor 15 mii de specialiști în frunte cu geologul Emil Constantinescu.

Înlocuirea lui Radu Vasile după Helsinki cu Mugur Isărescu, dar rămânând aceiași oameni la conducerea ministerelor și instituțiilor fundamentale ale statului, murdăriți în tot felul de afaceri, nu-i pot oferi nici o șansă lui Mugur Isărescu, care va fi incapabil să susțină noi măsuri nepopulare, după ce două guverne ale coaliției au tot cerut populației strângerea curelei. La ora actuală nu au mai rămas găuri în curea și orice nouă povară înseamnă sacrificarea de vieți omenești. Întrebarea este dacă Mugur Isărescu poate patrona genocidul, dacă poate accepta postul de „miel de sacrificiu" pe care i l-a oferit vicleanul Emil Constantinescu? Reforma, la ora actuală, nu mai este acceptată de populație prin noi sacrificii. De aceea există o zbatere disperată pentru a obține de la F. M. I. a doua tranșă a creditului stand-by aprobat anul trecut, pentru a mai menține dacă nu existența, cel puțin speranța. De asemenea, nici cei 640 de milioane de euro - care urmează să vină spre România nu constituie o salvare. Ei vor fi drastic dijmuiți de cei ce-i acordă prin tot felul de programe și de asistență, vor fi dijmuiți de guvernanții locali și de acoliții lor prin tot felul de licitații aranjate, astfel că aplicarea unor reforme va fi de la început compromisă.

În țară este un haos generalizat, cât despre standardele UE nici nu poate fi vorba. Nici măcar acea cerință minimă de îngrijire a copiilor orfani nu a fost îndeplinită, ba, mai mult, s-a făcut din această cerință o afacere profitabilă prin stagnarea celor cu inițiativă, începând de la organismele înființate în acest scop, de la eliberarea autorizațiilor de funcționare sanitar-veterinară și până la autoritățile locale. Dar, mai ales, s-a ajuns în situația de a nu mai fi îngrijiți, respectiv asigurate condiții minime nici pentru școlarizarea copiilor cu familii, pentru hrana și îmbrăcămintea acestora, datorită scăderii drastice a nivelului de viață. Școlile nu au condiții minime, grupurile sanitare sunt la un nivel greu de imaginat pentru viitorul mileniu și atunci cum să mai vorbim de programe, proiecte și prognoze. Să lăsăm diversiunea UE cu copiii abandonați și să ne ocupăm de populația țării, de asigurarea existenței familiilor constituite și atunci nu vor mai fi nici copii abandonați, nici pedofilie, prostituție și droguri.

Oricum, pe lângă aceste „investiții" venite din Occident, singurele până acum, administrația ineficientă și haosul legislativ sunt de natură să îndepărteze adevărații investitori interni și externi.

În paralel, corupția a devenit o componentă a actualei puteri. Nimeni nu poate întreprinde nimic, de la ocuparea unei tarabe într-o piață până la deschiderea unei afaceri, fără a da mită. Și dacă ne gândim că trebuie zeci și zeci de avize pentru a înființa o societate ne dăm seama că omul de afaceri este descurajat. Chiar și în condițiile în care o inițiază, apar „organele statului de drept" și-i pretind tot felul de peșcheșuri sub amenințări diverse, pe care le găsesc urgent. Este, de fapt, „plata" mascată pe care oamenii de afaceri o oferă instituțiilor abilitate, statului, pentru a fi lăsați în pace să muncească.

Din păcate, aceasta este situația la care ne-a adus actuala putere și pe care trebuie să o suportăm cu stoicism sau să dispărem în tăcere, ca martirii creștinătății.

Aroganța, cinismul, disprețul față de oamenii de rând, opulența și îmbuibarea conducătorilor noștri nu ne lasă nici o speranță.

Românii nu ar mai trebui să aștepte, ca animalele duse la abator, au dreptul, pentru viața lor, a copiilor și a viitorului țării să arunce la gunoi acest putregai puturos, acești trântori care au scos țara la mezat și fac de rușine în lume numele de român.

Trebuie să mai existe demnitate, discernământ în fiecare dintre noi, pentru a ne alege oameni care să ne apere interesele. Să luăm bine aminte: Aradul n-a avut de la alegerile democratice nici un primar gospodar. A avut neputincioși, escroci, bișnițari de ultimă speță, susținuți de PNȚCD și CDR. Dacă doriți să trăiți în continuare la fel, ne merităm soarta. Altfel, va trebui să ne schimbăm opțiunea politică, pentru a aduce în fruntea urbei oameni gospodari, inteligenți, care să lucreze pentru noi.

În ciuda recomandărilor MEN

GREVA DASCĂLILOR CONTINUĂ

La sfârșitul săptămânii trecute, vineri mai precis, MEN a cerut inspectoratelor școlare să-i anunțe pe profesori și pe elevi să înceapă activitatea încă din prima zi a semestrului II.

Într-un comunicat trimis agenției de presă Mediafax amintește că inspectoratele școlare teritoriale au obligația de a asigura buna desfășurare a procesului de învățământ. În ciuda „indicațiilor" MEN, dascălii din învățământul preuniversitar continuă greva până la soluționarea tuturor revendicărilor înaintate spre soluționare Guvernului. Iată care sunt principalele revendicări ale dascălilor:

1. Respectarea de către Guvernul României a protocolului și acordului semnate și asumate.
2. Asigurarea prin Bugetul de Stat a fondurilor necesare bunei funcționări a sistemului educațional, în conformitate cu prevederile legale.
3. Stabilirea salariului de referință având ca reper valoarea salariului mediu pe economie evaluat în dolari.
4. Asigurarea prin Bugetul de Stat a fondurilor necesare cheltuielilor de personal în integritatea lor.
5. Asigurarea prin bugetele locale a fondurilor de dezvoltare și susținere a bazei materiale în învățământ.
6. Identificarea și nominalizarea în Bugetul de Stat a fondurilor necesare formării continue a cadrelor didactice.
7. Asigurarea plății salariului la timp, fără întârzieri, după un calendar negociat de F.S.L.I. cu M.E.N., în conformitate cu prevederile Declarației Universale a Drepturilor Omului (art. 23, 24 și 25) și a Cărții Sociale Europene (art. 4, 5, 6, 12, 16).
8. Întârzierea plăților salariilor să fie compensate prin indexare conform ratei inflației.

Potrivit unui raport al Organizației Europene de Comerț și Dezvoltare, dascălii din România se află pe ultimul loc din Europa. Țara noastră este urmată în acest clasament negativ de Cehia și Ungaria. În aceste țări însă salariul dascălilor este de trei ori mai mare.

Astăzi va avea loc o întâlnire între sindicatele din învățământul preuniversitar și Guvern. Mâine, în Capitală, dascălii vor participa la un miting de protest. Tot mâine, în cadrul ședinței de Guvern, se va discuta bugetul care va fi alocat învățământului pe acest an.

O. BULZAN

COMUNICAT

În urma eșecului înregistrat la negocierile cu Guvernul României, suntem siliți să continuăm acțiunea de protest, de data aceasta pe termen nelimitat. Decizia noastră este fermă și considerăm că responsabilitatea sincopelor din pregătirea elevilor o poartă, în mod exclusiv guvernanții noștri. Profesorii nu au cuantificat niciodată numărul orelor dedicat pregătirii elevilor, pentru că există în structura lor o dimensiune a dăruirii profesionale. Înțelegem prin aceasta numărul mare al orelor de pregătire cu elevii, de multe ori chiar sâmbătă fără a fi remunerate. S-a apelat prea mult la partea afectivă din noi, ori un învățământ modern, de calitate nu se poate realiza fără o susținere financiară și fără dascăli în afara unei vieți decente.

Mulțumim că ne-ați înțeles și că ne susțineți, fiind convinși că greva noastră vizează în esență interesele copiilor.

Sindicatul Liber din Învățământ al Liceului Teoretic „Moise Nicoară" Arad

La Arad, pentru că nu au sindicat,

FINANȚELE NU AU FOST ÎN GREVĂ

Administrația financiară din Arad nu este în grevă. Dl. Ioan Șemoșan, reprezentantul salariaților din Direcția Generală a Finanțelor ne-a declarat: „Deocamdată la noi nu este constituit sindicatul. În acest caz greva ar fi ilegală. Abia peste câteva săptămâni, vom fi și noi afiliați la Uniunea Națională a Sindicatelor din Finanțe-Vămi."

Pentru a vedea cum privesc arădenii greva funcționarilor din Ministerul de Finanțe, am discutat cu câteva persoane:

Ioan Popescu, pensionar: „Eu nu sunt afectat de greva lor. Chiar dacă și finanțele din Arad ar intra în grevă nu m-ar interesa. E dreptul lor să ceară salarii mai mari."

Margareta Ivan, pensionară: „Cred că greva lor este îndreptățită. Toată lumea are nevoie de salarii mai mari. Noroc că arădenii nu au intrat în grevă. Astfel ar fi și populația orașului nostru afectată. Nu am mai avea unde să ne plătim taxele."

MADIANA MICAN

DOSAR FINALIZAT ÎN INSTANȚĂ

Instanța de judecată l-a condamnat, în lipsă, la 18 ani închisoare pe **Stana Gheorghe Dorel** 38 ani, patron al S. C. GERMANICA SRL, dispărut de la domiciliu și la 12 ani închisoare pe **Buzincu Constantin** 48 ani fost director la BCR Pâncota.

La sfârșitul lui 1998 I.J.P. Arad a finalizat cauza în care Stana Gheorghe Dorel era cercetat pentru săvârșirea infracțiunii de înșelăciune cu un prejudiciu cauzat de peste 300 milioane de lei. Prin extinderea cercetărilor s-a stabilit că la comiterea faptelor, Stana fusese ajutat de Buzincu care, în calitate de director la BCR Pâncota, i-a acordat în condiții ilegale o scrisoare de garanție bancară și i-a eliberat un carnet de file CEC deși Stana se afla sub interdicție bancară.

Prejudiciul cauzat de cei doi se ridică la 546 milioane de lei. Hotărârea pronunțată de instanță poate fi însă atacată.

Protestul vameșilor

MAȘINILE CU BAGAJE, CONTROLATE „LA SÂNGE"

Chiar dacă toată lumea se aștepta ca, ieri, vameșii să intre în grevă, acest lucru nu s-a întâmplat. Și aceasta pentru că vameșii au dreptul doar la o mișcare de protest. De la directorul adjunct al Direcției Regionale Vamale Arad aflăm: „Din datele pe care le avem, la Birourile Vamale Turnu și Vărșand se desfășoară activitatea normală, la Nădlac și la Arad se încearcă o conciliere cu sindicatul, iar la Curtici nu se poate vorbi de o activitate pentru că sunt în grevă vameșii maghiari. În rest, nu facem comentarii."

În legătură cu revendicările sindicaliștilor, mai multe informații aflăm de la Mihaela Fizeșan, purtătoarea de cuvânt a Direcției Regionale Vamale: „Conducerea a afirmat faptul că cei care au intrat în această mișcare de protest au dreptate. Și acest lucru pentru că din 1998 salariile celor care lucrează în vămi nu s-au mai mărit. În ceea ce privește revendicările lor, acestea sunt legate doar de mărirea salariilor și de creșterea anumitor sporuri, cum ar fi: sporul de fidelitate, sporuri de ecran și de limbă străină."

VAMA VĂRȘAND
„Am auzit de grevă la radio"

Prima destinație pentru raidul nostru a fost Vama Vărșand. La ora sosirii noastre, 7-8 T.I.R.-uri așteptau cuminți formalitățile de control. Cât despre mașinile mici, acestea parcă intraseră în pământ. Dl. maior **Bilav**, din cadrul Poliției de Frontieră Nădlac, relatează succint modul de desfășurare a grevei **prin exces de zel: „Dacă ați venit pentru grevă, la noi nu sunt aspecte de acest gen. Desfășurăm activitatea normală, în condițiile unui trafic neaglomerat, specific zilei de luni. Cât privește T.I.R.-urile, sunt mai multe datorită restricțiilor de circulație din weekend. S-au adunat de dimineață."**

Impresia noastră a fost că vameșii se află mai degrabă în „șomaj tehnic". Bicicletele încărcate cu zarzavaturi, bișnițarii și cerșetorii mai întrerupeau monotonia. De fapt, aceștia din urmă erau cei mai afectați de greva lucrătorilor vamali. **„E grevă? Da, asta e, că n-am strâns decât 10.000 de dimineață."**

În încercarea de a obține date oficiale despre grevă, am fost „pasați" ușor spre purtătorul de cuvânt al D.R.V. Arad.

Foto: ONORIU FELEA

Vama Nădlac, locul unde greva se manifestă prin „puricarea" mașinilor...

Totuși, am aflat că **„nu se face nici un exces de zel. Nu știu exact cum se manifestă greva de care am aflat de la radio".**

„Au crescut salariile vameșilor?"

„Nu. Se vede că suntem bugetari. De altfel, asta e prima revendicare, plus condițiile improprii de muncă. Aici la Vărșand, recunosc, nu ne plângem de condiții ..."

VAMA NADLAC - CONTROL „LA SÂNGE"

La intrarea în punctul de frontieră Nădlac ne-au surprins cetele întregi (circa 30 de oameni) de spălători de parbrize. Și aceștia șomau, deoarece majoritatea T.I.R.-urilor din șirul de 2 kilometri avea ceva vechime la coadă. Motivul - nicidecum greva vameșilor. Șoferii încercau să evite tot felul de taxe care li s-ar fi impus de partea maghiară în cazul intrării sâmbătă sau duminică.

La „barieră" - surpriză. O turistă germană descarcă de zor mașina burdușită de bagaje. N-a avut nimic de declarat, așa că i se face un control „la sânge". Control care, în condiții normale, nu se vede prea des. Greva, iată, se manifestă, totuși, prin controlul amănunțit al fiecărei mașini cu bagaje multe. La mașinile „goale", e drept, nu prea ai ce căuta.

În rest, liniște și pace. Un grup de „nomazi" face cale întoarsă dinspre vama maghiară. **„Sunt muncitori „la negru", care scot rădăcini de copac în Ungaria. Probabil i-au prins"**, ni se spune. Traficul, la fel ca-n Vama Vărșand, e la cote minime. Vameșii, putem spune, au făcut un fel de grevă japoneză: **prin lucru.**

ANCA BUGARIU
ADRIAN IOSIF

Convorbire de 4 ore și 46 de minute la telefoanele erotice!

✸ Un craiovean a fost amendat de către Primărie cu 100.000 de lei pentru că nu a curățat zăpada din fața casei. Ceea ce n-ar fi chiar un capăt de țară dacă cel amendat ... n-ar fi fost mort de exact 15 ani de zile! ✸ Ambasadorul Austriei la București ne liniștește: românii vor beneficia de libertatea vizelor. Când? „Odată și odată"... ✸ Gică Hagi a primit în dar un cal pe nume Pavarotti. Din păcate însă, de o jumătate de an... Pavarotti nu a câștigat nici o cursă el fiind departe de numele pe care-l poartă. Calul de dar însă... ✸ Bill Gates fondatorul și proprietarul cunoscutei firme Microsoft a donat, în contul sărăciei, 5 miliarde de dolari. De reținut însă că bunul Bill este cel mai bogat om din lume cu o avere declarată (!) de peste 100 de miliarde de dolari! ✸ Conform viitorului Cod al Muncii pentru a nu fi acuzați de hărțuire sexuală (!) patronii vor fi obligați să-i dea același salariu și unei secretare de 20 de ani și uneia de 50. * Dușmănia dintre Traian Băsescu și Radu Berceanu se adâncește tot mai mult, cauza fiind încercarea și dorința fiecăruia de a ajunge în locul lui Petre Roman ✸ Potrivit unei estimări (optimiste...) a Ministrului de Interne în România își desfășoară activitatea doar 150 de bande mafiote ✸ Cum se vede, Andrei Marga nu mai zice nimic despre mult trâmbițata sa demisie din postul de ministru. Era, de altfel, de așteptat, cazul său nefiind nici primul și, în mod sigur, nici ultimul ✸ Cu ultimii trei dolari pe care-i mai aveau asupra lor, doi americani au avut bafta de a câștiga la un poker mecanic exact 35 (!) de milioane de dolari. ✸ Dan Spătaru a devenit ... socru mic lucrul acesta datorându-se fiicei sale, Dana, avocată de meserie, care mai zilele trecute s-a căsătorit la bisericuța din lemn de la Muzeul Satului din București ✸ Victor Ciorbea s-a întâlnit cu premierul Mugur Isărescu. Evenimentul s-a petrecut la Palatul Victoria în care, zice Victor Ciorbea, n-a mai călcat fix de 22 de luni. ✸ „Modest" cum îl știm, Varujan Vosganian crede că buricul viitoarei guvernări va fi ori PDSR ori... U.F.D.I ✸ Primăria Capitalei pregătește un proiect de hotărâre prin care cei care vor fi prinși „moțăind prea mult pe o bancă din parc" vor fi amendați cu 200.000 de lei. Culmea este că în cazul în care contravenientul este patron de firmă amenda va fi de 300.000 de lei! ✸ Pentru că noaptea i se părea prea lungă, un paznic de la o firmă din București își omora timpul sunând la telefoanele erotice. Astfel, numai într-o singură noapte el „s-a distrat" - cum mărturisește - **exact 4 ore și 46 de minute! Fără nici o pauză! Asta da „rezistență"! Atât din partea lui, cât mai ales din partea „fetelor". ✸ Cuprins de remușcări, un sucevean s-a prezentat recent la Poliție pentru a reclama furtul buletinului, furt petrecut în urmă cu ... 23 de ani! ✸ În România numărul consumatorilor de droguri se estimează a fi de circa 10.000, fapt ce ne situează - spre lauda noastră - cu mult în urma țărilor din jur. Deocamdată.**

MIRCEA DORGOȘAN

PROGRAMUL SAPARD

(Program UE pentru agricultură și dezvoltare rurală)

Despre programul SAPARD am aflat amănunte de la d-na Nora Groșan, șef birou integrare europeană de la Prefectura județului Arad.

SAPARD este un nou program al Uniunii Europene conceput în exclusivitate pentru dezvoltarea rurală în țările candidate la UE, între care se numără și România. SAPARD va începe în anul 2000 și va dura 7 ani, acordând României o finanțare anuală nerambursabilă de peste 150 milioane EURO, reprezentând circa 29% din totalul bugetului SAPARD alocat celor 10 țări candidate. La această sumă se adaugă o contribuție a Guvernului României de până la 50 milioane EURO.

De ce era nevoie de un astfel de program

Dezvoltarea rurală a fost dintotdeauna un obiectiv important al politicii comune europene. Preocuparea pentru îmbunătățirea condițiilor economice și sociale ale locuitorilor din mediul rural, dezvoltarea instituțiilor corespunzătoare și protejarea mediului înconjurător în care aceștia trăiesc este motivată printre altele de faptul că 50% din populația UE locuiește în mediul rural, care reprezintă 80% din teritoriu UE.

Ce urmărește programul

▼ alinierea agriculturii românești la standardele europene legate de producția, prelucrarea și comercializarea produselor agricole;

▼ rezolvarea problemelor specifice regiunilor rurale: lipsa infrastructurii și a resurselor financiare, nivelul limitat al pregătirii profesionale și îmbătrânirea populației.

Cum se obține finanțarea

Informații și formulare de cerere de finanțare sunt disponibile gratuit în diferitele ministere implicate, atât la nivel central cât și la nivel județean, la Agenția Națională de Consultanță Agricolă (ANCA) și la agențiile de dezvoltare regională din țară.

Ce acțiuni sunt finanțate

Pentru anul 2000 au fost alese pentru finanțare următoarele acțiuni prioritare:

1) Investiții în ferme agricole;

2) Îmbunătățirea prelucrării și comercializării produselor agricole;

3) Dezvoltarea și diversificarea activității economice în vederea asigurării unor venituri suplimentare sau alternative;

4) dezvoltarea și îmbunătățirea infrastructurii rurale.

Cine poate obține finanțare

Producătorii independenți, asociațiile de producători, primăriile, organizațiile neguvernamentale etc.

Programul va finanța:

- 100% proiectele de investiții publice (75% UE, 25% Guvernul României);
- 50% proiectele de investiții private (75% UE, 25% Guvernul României).

Care este contribuția României

Programul SAPARD este un parteneriat financiar în care UE acoperă 75% iar România 25% din totalul finanțării.

Contribuția României constă și în elaborarea unui Plan Național de Dezvoltare Rurală, fără de care programul nu s-ar putea derula. Planul prezintă situația actuală a agriculturii și a zonelor rurale românești, definește prioritățile și obiectivele în acest domeniu și indică măsurile de întreprins pentru atingerea obiectivelor propuse. Unitatea SAPARD din cadrul Ministerului Agriculturii este însărcinată cu pregătirea Planului Național de Dezvoltare Rurală în colaborare cu celelalte ministere implicate (Ministerul Apelor, Pădurilor și Protecției Mediului, Ministerul Lucrărilor Publice și Amenajării Teritoriului, Ministerul Turismului etc).

Un program pilot

Pentru testarea capacității României de a derula proiecte de anvergura celor de tip SAPARD, în septembrie 1999 s-a lansat un program pilot de pregătire a participării la SAPARD. Programul pilot, cu un buget de 3,125 milioane EURO (80% finanțare UE, 20% finanțare România), sprijină un număr limitat de proiecte din cele patru domenii selecționate ca prioritare. De promovarea acestui program pilot răspund Direcțiile Agricole Județene, care distribuie și primesc formulare de cerere pentru finanțarea proiectelor pilot a căror derulare va începe în 2000.

I. IERCAN

Sâmbătă, la Arad

S-A CONSTITUIT „AGROSTAR EXTENSIV GRUP"

Sâmbătă, la Casa de Cultură a Sindicatelor s-a constituit Asociația producătorilor agricoli „Agrostar Extensiv Grup", filiala Arad.

Asociația își propune să-i sprijine pe producătorii agricoli privați, să le reprezinte interesele și să-i ajute în atragerea de credite nerambursabile sau preferențiale venite din partea Comunității Europene.

La ședința de constituire s-a ales și conducerea Asociației. Astfel, Mircea Ardelean a fost ales președinte, Marinela Petran, secretar, iar Mihai Radu, Nicola Mihailovici, Iosa Ignița, Dorin Ciupuligă, Letiția Stoian, Ioan Seculi, Ioan Bolog, Ioan Făgăraș, Ilie Nădăban, Vasile Vornicu și Mihai Vulpe membri.

După cum ne-a declarat președintele Mircea Ardelean: **„în curând Agrostar Extensiv Grup va deveni o realitate și în județul Arad, urmărind promovarea intereselor producătorilor agricoli. Îi vom sprijini și în elaborarea proiectelor pentru obținerea de credite europene nerambursabile, în final dorind să acționăm ca un veritabil holding."**

DORU SINACI

E VREMEA PREGĂTIRII CARTOFILOR DE SĂMÂNȚĂ

Cercetarea științifică a creat soiuri de cartofi cu o mare plasticitate ecologică fiind extins în cultură din lumea râurilor de șes până pe pajiștile înalte din munți. Începutul îl facem cu cartoful extratimpuriu. Trebuie însă reținut că, datorită încolțirii vegetative, cartoful este afectat de peste 55 boli și numeroși dăunători de condițiile de stres din perioada de vegetație sau din timpul păstrării toate ducând la degenerarea lui. Asta ne obligă la înlocuirea seminței la cel puțin doi ani pentru zona de șes și de trei ani în zona colinară cu cartofi de sămânță produs în zonele închise „libere de boli" a unor soiuri valoroase, adus în Arad de către unități specializate. Ca să putem recolta cartofi extratimpurii în luna mai la câmpie și după o lună în zona de deal, este nevoie să realizăm această timpurietate prin încolțirea cartofului de sămânță. Cartoful încolțit îl putem planta în câmp la temperatura de 4-5°C, adică cu 1-2°C mai repede decât cel neîncolțit mai ales dacă vom acoperi locul plantat cu folie de polietilenă perforată, care înăbușă buruienile și fereste cartoful de îngheț ajutând să răsară mai repede. Cunoscând că de la plantat până la recoltat trec 50-70 zile (după soi) la care se adaugă circa 25 de zile perioada de încolțire dinaintea plantării rezultă că acum este momentul sortării și punerea la încolțit. Cum se face sortarea? Se elimină cartofii putreziți, cei de alte soiuri, se rup colții care au deja 10 cm. Alegem cartofii pe mărimi de 30-40 mm, 40-50 mm și peste 50 mm, urmând să-i plantăm pe mărimi pentru răsărirea uniformă. Cum procedăm cu încolțirea lor? Se începe cu preîncolțirea, în camere unde tuberculii sunt puși în grămezi de 40 cm înălțime, la temperatura de 15-18°C și se țin 8 - 10 zile, fără lumină, dar aerisiți. După ce la suprafața lor au apărut colți albi de 1-2 mm lungime, începem faza a doua de încolțire propriu-zisă în condiții de lumină. Pentru aceasta așezăm cartofii neîncolțiți în lădițe în strat de cel mult 2 rânduri și vase cu apă în cameră. La timpul încolțirii asigurăm 15-18°C ziua și 10-12°C noaptea, aerisire periodică și cel puțin la 7 zile tuberculii se întorc. La sfârșitul încolțirii, tuberculii trebuie să aibă colți de 1-1,5 cm groși de culoarea soiului. Cu lădițele se transportă în câmp unde se plantează și se protejează cu folie perforată.

I. ARMĂȘOIU

O afacere cu viitor

MICROFERMELE ZOOTEHNICE (III)

– Domnule doctor Florin Nicoară, americanii din filmul Dallas aveau un renumit club al văcarilor: ai noștri crescători de bovine au organizații similare?

– După Revoluție, în România a luat ființă Asociația crescătorilor de taurine cu filiale în toată țara. În Arad avem o asociație condusă de ing. Mircea Nădăban, director al Oficiului Județean de Reproducție și Selecție a Animalelor. Asociația este organizată pe cartiere, în cercuri locale având fiecare câte un responsabil cu membrii și cu efectivele.

– Care este scopul asociației?

– Asociația noastră numără peste 500 de membri - crescători de animale asociați - și are drept scop apărarea și promovarea intereselor comune. Asociația are cercuri de crescători de taurine în cartierele Bujac, Aradul Nou, Sânicolau Mic, Subcetate, Micălaca, Grădiște și Gai.

– Dvs. conduceți circumscripția veterinară din Aradul Nou, deci situația crescătorilor de bovine din acest cartier trebuie să vă fie mai bine cunoscută.

– Așa este. Crescătorii din Aradul Nou dețin între 300 și 350 taurine, dar în circumscripția sanitară, care mai cuprinde Sânicolau Mic și Subcetate numărul total al acestora trece de 850 capete.

– Care sunt fermele cele mai cunoscute din această parte a Aradului?

– Unul dintre cei (poate chiar cel mai) vestiți crescători de animale este dl. Pavel Iernilă. Ferma sa numără 100 capete tineret, vaci de lapte și bovine la îngrășat pentru carmangeria proprie, precum și 80 de oi, toate acestea fiind îngrijite de doar... trei oameni.

– Vorbiți-ne mai în amănunt despre ferma d-lui Iernilă. Cum a ajuns să se ocupe de fermă? Cum se descurcă, ce probleme are?

– Sediul fermei se află pe str. Brandușei nr. 1, unde a construit câteva adăposturi, în apropiere de pășunea comunală. Construcțiile sunt, ca la început, mai modeste dar patronul are proiecte de extindere și modernizare.

– Are și pământ pentru furajarea animalelor?

– Nu are, din câte știu eu. Iarna, efectivul este ținut pe iesle iar în sezonul cald pe pășunea din Sânicolaul Mic, unde a făcut lucrări de curățire a scaieților și mărăcinilor și a amenajat o fântână pentru adăparea animalelor.

– Pășunile noastre sunt prost întreținute și la fel îngrijite, așa cum am remarcat și în precedenta noastră discuție pe această temă. Vă consult în privința utilității concesiunii suprafeței pășunabile, astfel încât fiecare crescător (sau grup de crescători asociați) să poată practica un pășunat rațional, pe o pășune bine întreținută și exploatată.

– În alte țări, pășunile sunt concesionate pe mai mulți ani celor care plătesc o anumită taxă în schimbul căreia dobândesc dreptul de a utiliza pășunea exclusiv pentru animalele proprii. Știind că pe o anumită parcelă vor paște doar animalele sale, gospodarul va avea interesul să pună pământul în stare maximă de producție, îngrijindu-l, lucrându-l și exploatându-l așa cum se cere. S-ar obține astfel de pe aceeași suprafață de pășune cantități întreite și chiar împătrite de furaje.

(Va urma)

ȘTEFAN TABUIA

În imagine, vaci și oi din ferma domnului Pavel Iernilă

Foto: ȘTEFAN MATYAȘ

„UN TEATRU PARTICULAR ARE NEVOIE DE CURAJ, DE BANI ȘI DE SPRIJIN”

interviu cu actrița VALERIA SECIU

– Doamnă Valeria Seciu, care este cea mai vie amintire a dumneavoastră despre Arad?

– La Arad am venit cu **Pescărușul** și cu un recital de poezie la Filarmonică, în urmă cu câțiva ani. Ceea ce țin eu minte este o anume stare, o stare extraordinară pe care ne-a dat-o publicul și spațiul acela magic care este Filarmonica. Așa cum e și Teatrul din Arad.

– Ați regăsit acum acea stare?

– Da, publicul este minunat. Am avut într-adevăr sentimentul că ne aude.

– Înainte de 1989 se organizau mai des turnee ale teatrelor bucureștene în țară. Acum nu se mai fac aproape deloc. Le simțiți lipsa?

– Da, bineînțeles. Noi ne-am dori tare mult să jucăm pe scenele din țară. Însă nu sunt bani. Totul e foarte scump - transportul, hotelurile ... În țară e un public care ne așteaptă și care are nevoie de noi, la fel cum și noi avem nevoie de acest public.

– Cum vedeți viitorul teatrelor din provincie?

– Teatrele din provincie au aceleași probleme ca și teatrele din Capitală. Și noi avem probleme foarte mari, nu suntem favorizați. Ce e extrem de important, cred eu, este ca autoritățile locale să vrea, într-adevăr, să aibă un teatru.

– Ce mai face teatrul dumneavoastră, Teatrul „Levant”?

– Deocamdată nu mai există sediu pentru teatrul meu. Sper să primesc un sediu și să reluăm **Pelicanul** lui Strindberg.

– De ce are nevoie un teatru particular în România ca să fie o instituție profitabilă?

– Are nevoie de curaj... de bani... și de sprijin...

– Din partea cui?

– Cu siguranță nu din partea actorilor. Ei sunt cei mai deschiși către asemenea forme de teatru independent, neconvențional. Mă refer la sponsori, oameni care vor să își lege numele de o instituție de cultură. Ei ar trebui să fie alături de cei care îndrăznesc să spargă un tipar.

– Dumneavoastră nu ați fost niciodată văzută în reclame publicitare la TV. De ce?

– Cred că nu mă pricep să fac reclame. Am colegi care fac acest lucru și e foarte bine. Îți trebuie un fel de profesionalism și pentru așa ceva.

– Se vorbește mult despre criza cinematografiei de după '89. O resimțiți?

– Într-adevăr, nu se mai fac filme. Poate e un răgaz, în care să ne uităm mai profund la noi și la ceilalți.

– V-ați dori să mai faceți filme?

– Da, însă nu în orice condiții și nu cu oricine. Nu aș mai accepta decât o valoare.

– Revenind, în final, la Eminescu, care credeți că sunt dificultățile recitării unei poezii eminesciene?

– Nu aș putea vorbi de dificultăți. Noi spunem de mulți ani poezie Eminescu, pe care am lucrat-o în timp. Astfel, nu mai simțim dificultatea, ci simțim exact momentul în care poezia noastră ajunge la public. Și simțim și când nu se întâmplă acest lucru. Dificultatea ține de stare, de emoție.

A consemnat
CĂTĂLINA LATU
Foto: ONORIU FELEA

UNIVERSITARI ARĂDENI

Conf. univ. dr. GABRIELA CRISTESCU

Absolventă a Facultății de Matematică a Universității „Babeș-Bolyai” din Cluj-Napoca, cu o medie aproape de 10 și, apoi, a unor prestigioase specializări post universitare (Master of Business Administration la University of East London, East London Business School, UK, și o specializare în management universitar și comunicare internațională la Université d'Artois, Franța), d-șoara Gabriela Cristescu și-a susținut doctoratul în matematică cu o teză în domeniul recunoașterii formelor, având titlul ***Extinderea noțiunilor de comportare și aproximare la unele domenii particulare ale cercetării***, o teză apreciată în mod deosebit de către comisia alcătuită din personalități în domeniu, între care prof. univ. dr. MIRCEA IVAN, din al cărui referat citäm: „Autoarea a intuit importanța noțiunilor de comportament și alură și a avut capacitatea de a descoperi fețele sub care se ascund aceste noțiuni în diferite domenii ale matematicii și ale altor științe. Ea pune bazele unei teorii închegate care tratează în mod unitar noțiunile de convexitate clasică și de convexitate generalizată.”

Conf. univ. dr. GABRIELA CRISTESCU are o activitate științifică cu totul remarcabilă: este autoarea a 35 de articole de specialitate publicate, dintre care șapte în străinătate, iar zece au fost recenzate în reviste de referate din Germania și SUA.

Să reținem și cele patru cărți ale conf. univ. dr. GABRIELA CRISTESCU: ALGADED II - **Geometrie analitică și diferențială**, ALGADED III - **Ecuații diferențiale și cu derivate parțiale** (1991), **Comunicații profesionale. Note de curs** (1998), **Comunicare profesională** (1999) și **Behaviours - implications and applications in Convexity recognition and in Topology** (2000), apărută recent la Budapesta în seria Monographical Booklets in Applied & Computer Mathematics, MB-14, o carte ce vădește reale contribuții în domeniu, așa după cum subliniază prof. dr. docent ELENA POPOVICIU: „Această carte are un

subiect de mare actualitate în știință și în aplicații, aparținând în același timp matematicilor moderne... Autorul a construit o matematică foarte rafinată în jurul ideilor de comportare și alură, și, de asemenea, a elaborat o teorie proprie privitoare la aceste noțiuni, cu un impresionant număr de teoreme. În special, este foarte importantă preocuparea autoarei în direcția implementării rezultatelor sale în cele mai neașteptate domenii ale științei, în general, în unele domenii experimentale și în diverse alte direcții de cercetare și aplicare practică.”

Conf. univ. dr. GABRIELA CRISTESCU este și autoarea a două contracte de cercetare finalizate, unul în colaborare cu Institutul de Etnografie și Folclor „Constantin Brăiloiu” al Academiei Române (în colaborare cu cercetătoarea Constanța Cristescu) și un altul, cu firma arădeană S.C. PROMPT SRL, în domeniul evidenței în comerț.

Să reținem și participarea prodigioasă la peste 56 de sesiuni de Comunicări Științifice din țară și din străinătate, dintre care la două a fost chiar președinte de secțiune. Este vorba despre Conferința Internațională DSI (Institutul de Știința Deciziei), Atena 1999 și despre secțiunea „Suportul deciziei multicriteriale” și de Conferința PAMM PC-126, Budapesta, ianuarie 2000. Este membru a două societăți de profil din străinătate.

D-șoara Gabriela Cristescu are și meritul de a fi negociat și obținut burse TEMPUS pentru Universitatea „Aurel Vlaicu” și, drept consecință, înființarea Centrului Universități - Întreprinderi Arad, ca departament de formare continuă al Universității „Aurel Vlaicu” din Arad.

Dovedind aptitudini manageriale, imaginație și inițiativă, d-șoara Gabriela Cristescu a inițiat primele cursuri de comunicare pe Internet din vestul țării în primul laborator de informatică conectat la Internet din această zonă geografică, pe care l-a înființat în februarie 1997.

La calitățile științifice de excepție se adaugă și calități morale admirabile: altruism, dăruire fără rezerve, idei de propășire a învățământului academic arădean, rigoare, disponibilitate reală spre a-i sprijini pe cei aflați la catedră, precum și pe studenți. Iată, deci, o personalitate științifică și umană care onorează Universitatea „Aurel Vlaicu” din Arad - Conf. univ. dr. GABRIELA CRISTESCU.

L. M.

„KOGĂLNICEANU”, PERSONAJ ANONIM LA CANNES

Casa de filme EURIMAGE, adevărată metaforă a puterii, într-un oraș imaginar, aflat pe undeva prin estul Europei.

Regizorul, care lucrează exclusiv în decor autentic (inclusiv interioarele), și-a „construit” orașul din cadre filmate în Ucraina, Ungaria, Slovacia și acum, în România, la Arad.

Strada Mihail Kogălniceanu urmează să ilustreze orașul fictiv. Astfel, echipa de 45 de oameni va repeta în noaptea de 8/9 ferbruarie și va filma în cea din 9 spre 10 cât și în zilele de 11, l2 februarie a.c.

În acest sens, circulația tramvaielor va fi întreruptă, la dispoziția călătorilor din zonă urmând să fie puse, pe rute ocolitoare, autobuze.

Informațiile ne-au fost oferite cu generozitate de dl. Marius Tabacu, producătorul executiv pentru România al filmului, de la Studioul „Videopontes” din Cluj, unde este unul dintre cei șase asociați. Spunându-i că numele dumnealui este cunoscut în cercurile muzicale arădene ca al unui bun pianist, a adăugat că în anul 1974, a cântat, în sala Palatului Cultural, concertul nr. 3 pentru pian și orchestră de Beethoven. Oare ce l-o fi determinat să schimbe un limbaj universal cu altul?

●●●

În urmă cu 30-40 de ani, strada Mihail Kogălniceanu, bine asfaltată, flancată de pomi, arbuști, rondouri, avea un aspect civilizat. Azi e numai bună de filmat tocmai pentru că pare pustie. Totuși, deoarece patru case, recent renovate, nu arătau destul de deprimant, proprietarilor li s-a propus să accepte patinarea (a se citi cernirea) lor, pe bani europeni, bineînțeles. Doar așa ca să nu facă notă discordantă!

DANA TODOR

PLEDOARIE PENTRU ȘCOALA EDUCATIVĂ

După părerea lui Horace Mann, organizatorul școlilor din SUA, școala este cea mai mare descoperire a omului, întrucât pune la dispoziția tineretului zestrea moștenită de la generațiile trecute. Dar ea nu-și va atinge scopul atâta timp cât se va preocupa în exclusivitate de cultura intelectuală, neglijând pe cea a caracterului, a sentimentului național și creștinesc. La acestea se adaugă și pregătirea pentru viață, pentru marea luptă economică a prezentului.

Începând de la etapa primară, școala trebuie să formeze caractere pe baza culturii intelectuale și a celei practice; să dea cunoștințe care să cultive sufletul și mintea copilului. Școala trebuie să îndrume copiii astfel ca ei să-și poată îndeplini chemarea din punct de vedere social, național și educativ. E vorba, așadar, de școala educativă, creată de marii educatori ai omenirii: Montaigne, Comenius, Locke, J. J. Rousseau, Pestalozzi, Herbart, Spencer - care au arătat că scopul școlii este educația, mai ales la treapta ei primară.

Problema care se pune în școala educativă românească este aceea a metodelor prin care fiecare copil să devină, pe cât posibil, o personalitate, adică o voință puternică, o inteligență dezvoltată, o forță vie care să lucreze cu toată energia spre a spori gloria acestui neam.

J. J. Rousseau credea în școala conformă naturii interne, Herbart, în „școala intelectualistă”, iar Spencer în cea „pozitivist-evoluționistă”. Toate acestea nu pot realiza singure deziderатul personalității umane. De aceea, se impune școala educativă, care urmărește, în primul rând, dezvoltarea puterilor sufletești.

Și școala educativă dă cunoștințe, însă acestea se dobândesc de către elevi sub formă de exerciții, care au darul de a dezvolta toate puterile sufletești, în timp ce școala instructivă asigură cunoștințe teoretice, urmărind un scop utilitarist. În timp ce instrucția se mărginește la idei, educația cere formarea deprinderilor. Herbart a stabilit o strânsă legătură între educație și instrucție, astfel că prima fără cea de a doua ar fi un scop fără mijloc, după cum a doua fără prima ar fi un mijloc fără scop. De aici rezultă că instrucția este mijlocul, iar educația este scopul școlii herbartiene.

Școala educativă propune formarea de însușiri sau calități, dintre care amintim: spirit liber, rațional, fără prejudecăți, curiozitate, comunicativitate, modestie, imaginație, judecată de bun-simț, virtuozitate etc. De aceea, ni se pare inspirată folosirea sistemului de calificative pentru clasele I-IV, în locul notelor, și chiar extinderea acestora pentru perioada școlii obligatorii, întrucât pare mai firesc să acorzi calificative însușirilor elevului, decât note pentru memorarea unor cunoștințe.

Dacă luăm în considerare recomandările lui Seneca, atunci ne dăm seama că instrucția dă o cultură extensivă, în timp ce școala educativă nu pune accentul pe cantitatea de cunoștințe, ci pe exerciții, pentru că: „Lungă-i calea prin precepte, scurtă și eficace prin exemple.” (Apud N. Moisescu, Școala educativă, București, 1920, p. 14).

În școala educativă cunoștințele se dobândesc de elevi în mod activ, trecând apoi în exerciții și acțiuni. Deci, din idei trebuie să izvorască deprinderile. Acestea sunt capitalul elevului, adică energia sufletului său. În ultimă analiză, accentul trebuie pus pe găsirea multiplelor aplicații în viață a deprinderilor câștigate de către elev.

Atunci când accentul cade pe instrucție, se ajunge la oboseală și surmenaj. Școala educativă propune un demers în ritm moderat, cerând ca ideile să se transforme în acțiuni, apoi în deprinderi trainice.

În acest proces trebuie să intervină selecția acelor cunoștințe care pot duce la acțiuni și deprinderi. De aceea, educația este mai grea decât instrucția, întrucât profesorul trebuie să cunoască calitățile sufletești ale elevului.

Din acest punct trebuie să ne referim la respectarea individualității elevilor. Faptul acesta impune cunoașterea lor, a însușirilor fizice, intelectuale, morale. Profesorul trebuie să studieze temperamentul și dispozițiile sufletești ale elevilor. Atunci el va putea încuraja trăsăturile bune ale elevilor și le va combate pe cele rele. Educația fiind o activitate intenționată, ea poate fi orientată spre transformarea individului într-o personalitate plină de caracter, în care atât ideile cât și sentimentele să slujească morala societății.

În altă ordine de idei, se știe că școala instructivă nu dă o dezvoltare armonioasă omului, pentru că ea cultivă mai mult inteligența, neglijând sentimentele și voința. Deci, ea s-a mărginit numai la idei, în timp ce în școala educativă preocuparea principală este dezvoltarea armonioasă a omului. Aceasta înseamnă că simțirea, gândirea și voința trebuie deopotrivă dezvoltate, întrucât ele se interconditionează. În astfel de situație, educația completează opera instrucției, reușind să transforme ideile și sentimentele în valori morale.

În ceea ce privește intuiția, școala educativă propune ca aceasta să se facă în natură, pentru a nu lipsi elevii de educația simțurilor. Dacă ideile instruiesc elevul, atunci experiența și observațiile personale sunt cele care îl educă. De aceea, Bacon, Comenius și Helvetius susțineau că orice cunoștință poate lua naștere din inițiativa senzorială. Tot astfel susținea și Kant: „Toate cunoștințele își au obârșia în experiență”; iar Pestalozzi a făcut din intuiție temelia învățământului educativ.

În concluzie, profesorul are o importantă obligație de a cunoaște personalitatea elevului pe care trebuie să-l învețe cum se învață - realizând astfel deziderатul școlii educative.

Prof. dr. IULIAN NEGRILĂ

Universitatea de Vest „Vasile Goldiș” Arad

MECANISMUL DE ACȚIUNE AL FEBREI

Temperatura medie a unei persoane, măsurată oral este de 37 grade C.

O temperatură de 38-39 grade C este considerată febră ușoară, temperatura între 39-40 grade C, febră moderată, iar peste 40 grade C, febră mare. Febra care depășește 41°C este rară și impune asistență de urgență.

Un motiv frecvent pentru care merg pacienții la medic este prezența unei febre ușoare sau moderate. Este important de știut că febra este o reacție normală și chiar de dorit în cazul unor boli. Ea constituie dovada că organismul încearcă să respingă invazia substanțelor străine sau să combată o stare toxică. De aceea, folosirea medicamentelor sau a altor mijloace de a combate febra este contraindicată în ceea ce privește sănătatea pe termen lung.

Jane Brody, autoarea articolelor pe teme de sănătate de la New York Times, scria că „fobia febrei" a devenit un subiect des abordat în literatura pediatrică. În ciuda recunoașterii pe scară largă, în cadrul profesiei medicale, a dimen-

siunilor temerii de febră, majoritatea medicilor tratează totuși, o febră ușoară și medie, chiar dacă ea nu prezintă un pericol. Un sondaj american arată că 60% dintre medicii chestionați consideră febra drept un mecanism de apărare, dar aproape toți încearcă prompt să o reducă, atunci când tratează un pacient. Cel mai bine este să se abordeze febra, tratând cauza de fond.

J. F. Donaldson spunea că febra trebuie tratată „ca pe un prieten, dar unul a cărui vizită ar fi bine să fie scurtă și oportună".

Studiile recente arată că febra ajută la inhibarea creșterii sau la distrugerea virusurilor și a bacteriilor dăunătoare. Febra crește producția interferonului, o proteină celulară care încetinește rata de reproducere virală. Cu timpul, organismul se vindecă singur.

Studiile pe animale febrile au constatat că scăderea temperaturii poate perturba răspunsul imunitar.

Când se intervine inutil și prea devreme în evoluția febrei, se poate îngreuna diagnosticarea corectă a bolii de fond. Febra are următoarele efecte benefice: scurtează boala, face infecția mai puțin contagioasă și ajută la eliminarea toxinelor.

În ciuda rezervelor, febra este tot mai mult recunoscută drept unul dintre cele mai eficiente mecanisme de apărare.

TRATAMENTE NATURISTE

■ în **afecțiunile cardiace cu substrat nervos** se recomandă infuzia dintr-o linguriță de flori și frunze de păducel la o cană cu apă fiartă. Se beau 2 căni pe zi, una în timpul zilei și a doua seara, la culcare. Se contraindică în caz de edeme cardiace și valvulopatii.

■ în **hipertensiunea arterială** se recomandă talpa-gâștii, coada-șoricelului și roiniță. Se amestecă plantele în părți egale și se prepară o infuzie din 3 linguri de plante la o cană cu apă fiartă. Nu există contraindicații.

■ în **gastritele hiperacide** se recomandă: * infuzia de gălbenele (2 linguriște la o cană de apă fiartă) * maceratul de obligeană (6 linguri pe zi) * sucul de varză crudă.

■ în **enterocolitele cu diaree**, se recomandă următoarea formulă: mentă, sunătoare și cimbru sau cimbrișor. Se face o infuzie dintr-o lingură de amestec de plante la o cană cu apă fiartă. Se beau 3 căni de ceai pe zi. În prima zi se vor bea numai ceaiuri medicinale și se va ține regim.

■ în **durerile abdominale la copii** se recomandă infuzia preparată din chimion, coriandru și fenicul. Se face o infuzie din amestecul de plante (2 linguriște la 100 ml apă fiartă). La sugari și la copiii până în 3 ani, se recomandă 3-6 linguri pe zi, iar peste 5 ani, 1-2 căni pe zi.

■ în **dischinezia biliară** (alterarea funcțională a mecanismului de eliminare a bilei) se recomandă infuzia dintr-o lingură de frunze de rostopască la 500 ml apă. Prima cană se bea dimineața, pe stomacul gol, iar restul se bea în trei reprize, înainte de mese.

■ pentru **combaterea tusei în faza iritativă** (tuse uscată) se recomandă infuzia de rostopască (1 linguriță) și talpa gâștii (2 linguriște) la o cană cu apă. Se beau 2 căni, în mai multe reprize.

■ în **tusea productivă** se recomandă ciubotica-cucului (decoct dintr-o linguriță la o cană cu apă) și siropurile din muguri de pin, brad sau molid.

■ în **infecții cutanate** se recomandă infuzia din: flori de soc, frunze de nalbă, conuri de hamei, gălbenele și trei-frați pătați. Extern, se recomandă comprese și spălături locale cu infuzie de gălbenele, hamei (conuri) și frunze de nalbă.

MĂCEȘUL

Măcieșele au utilizări în medicina umană dar și în cea veterinară.

Se utilizează ca vitaminizant, astringent, antidiareic, colagog, coleretic, vasodilatator arterial, antilitiazic și antiinflamator intestinal. Conținutul ridicat de vitamina C și alte substanțe asigură funcționarea normală a glandelor endocrine, creierului, cordului, ficatului, splinei. Intervine favorabil în respirația tisulară, în reacțiile fermentative și în procesul de eliminare a toxinelor din sânge. Potențează acțiunea antivirală a interferonului. Mărește diureza, fluidifică bila, favorizând eliminarea ei, stimulează contracția veziculei biliare și a căilor biliare, provocând golirea conținutului lor. Împiedică formarea calculilor renali, atenuează și vindecă inflamațiile intestinale, dilată arterele, asigurând un flux sanguin mai bun. Favorizează eliminarea viermilor intestinali.

▼ pentru tratarea avitaminozelor, enterocolitelor, calculozelor renale și tulburărilor de circulație periferică se recomandă fierberea, 10 minute, a 2 linguri de măcieșe zdrobite la 500 ml apă. Fructele se introduc în apa clocotită. Ceaiul se bea în 2 prize.

▼ pentru tratarea afecțiunilor vasculare, litiazei biliare și ca tonic general se recomandă infuzia din 2 linguri de măcieșe la 500 ml apă. Ceaiul se bea treptat, pe parcursul zilei.

▼ pentru eliminarea viermilor intestinali se recomandă amestecul din făină de pulpă de măcieșe (2 părți) și miere (o parte). Se iau 2-3 linguriște pe zi, de preferat, pe stomacul gol.

▼ pentru tratarea dischineziei biliare se recomandă infuzia de măcieșe. Se beau 2 căni pe zi.

▼ pentru vitaminizarea organismului se recomandă băutura obținută din 100 g măcieșe macerate într-un litru de apă rece, timp de 12 h. Se adaugă 100 g miere. Se strecoară și se păstrează la rece. Se beau 2-3 căni pe zi.

▼ pentru sedare (calmare) se recomandă tinctura de măcieșe, ce se prepară ca și afinata.

ACTUALITĂȚI MEDICALE

• Operația de lipoabsorbție prezintă riscuri mortale

Operația de lipoabsorbție, una dintre cele mai cerute intervenții din chirurgia estetică, prezintă riscuri majore, uneori mortale, afirmă medicii americani în revista New England Journal of Medicine.

O echipă de medici de la Centrul Medical Universitar din New York a înregistrat cazurile apărute în urma unor operații de lipoabsorbție între 1993 și 1998. Potrivit medicilor, una dintre cauzele apariției complicațiilor a fost efectul toxic al anestezicului folosit și interacțiunea sa cu alte medicamente. Lipoabsorbția presupune injectarea sub piele a unei soluții de lidocaină, înainte ca grăsimea să fie aspirată prin mai multe canale subțiri. În numeroase cazuri, dozele de lidocaină administrate depășesc cantitatea admisibilă. O altă cauză ar putea fi cantitatea mare de grăsime aspirată în timpul unei singure ședințe.

Potrivit autorilor studiului, lipoabsorbția nu este o procedură banală, pentru că poate provoca moartea unor persoane perfect sănătoase.

• Alcoolul în cantități mari crește riscul hemoragiilor cerebrale

În cantități mari, alcoolul este responsabil de numeroase cazuri de hipertensiune. Se pare că tipul băuturii alcoolice nu influențează nivelul tensiunii arteriale, decât prin conținutul în etanol.

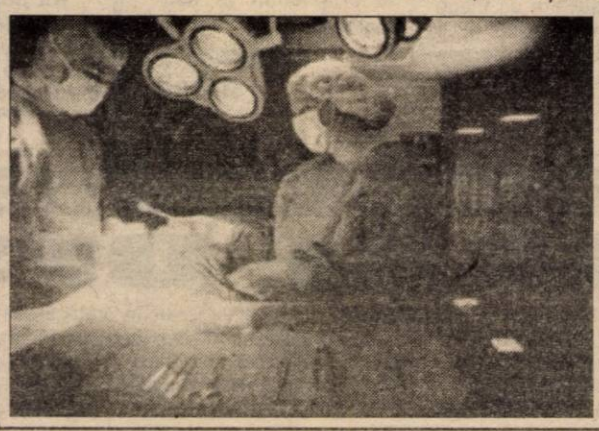

Unii cercetători susțin că alcoolul consumat ocazional, dar în cantități crescute are același efect ca și alcoolul consumat sistematic. Totuși alți cercetători susțin că dacă alcoolul este consumat în cantități mici scade tensiunea arterială. Cei mai mulți autori susțin că tensiunea scade la cei ce consumă 30-35 g de alcool pe zi și crește la cei ce consumă alcool zilnic, peste aceste cantități. Pacienții care consumă mai mult de 5 păhărele de alcool pe zi prezintă o creștere a tensiunii arteriale de 4mmHg pentru tensiunea sistolică („ cea mare") și 3 mmHg cea diastolică („cea mică").

• Fierul - un element indispensabil vieții

Conform studiilor OMS, 1,3 miliarde de oameni suferă de anemie. În aproximativ 500-600 milioane de cazuri, anemia este datorată deficitului de fier. Un rol important în apariția anemiei îl joacă factorii genetici, de mediu și alimentari.

Fierul este un element indispensabil vieții. În organismul unui adult se găsesc 2-6 g de fier, această cantitate variind în funcție de greutatea corporală, sexul persoanei și de concentrația hemoglobinei în sânge.

Cauzele deficitului de fier pot fi: ● aport scăzut de fier ● absorbție scăzută a fierului ● necesar crescut de fier (sarcină, alăptare etc.) ● creștere accelerată ● cură de slăbire drastică ● pierdere de sânge (menstruație, hemoroizi etc). ● pierderi de hemoglobină ● alimentație bogată în elemente care inhibă absorbția fierului (cereale, nuci, leguminoase, soia etc). Din fericire, există numeroase substanțe care favorizează utilizarea fierului în organism. Dintre acestea, cea mai importantă este vitamina C.

Printre alimentele cele mai bogate în fier se numără carnea, viscerele, peștele și gălbenușul de ou.

ȘTIAȚI CĂ... ȘTIAȚI CĂ... ȘTIAȚI CĂ...

■ **Acidophilus** este un termen folosit pentru diverse tipuri de bacterii vii întâlnite în mod natural în tubul digestiv și care sunt tot mai utilizate ca suplimente ale regimului alimentar. Se găsește sub formă de tablete sau capsule.

■ **sucul cald de grapefruit** este un bun tonic pulmonar; * **ceaiul de scorțișoară** este unul dintre cele mai eficace în ameliorarea afecțiunilor respiratorii

■ **ovăzul** conține un alcaloid care stimulează sistemul nervos central. Puteți mânca ovăz sub formă de fulgi sau de extract concentrat

■ chinezii folosesc de multă vreme preparatele făcute din **flori, frunze și fructe de păducel** pentru a remedia problemele de circulație. Păducelul conține multe bioflavonoide și alți compuși chimici care influențează funcționarea inimii. Mai multe studii au confirmat efectele pozitive ale plantei asupra inimii și a vaselor sanguine. Păducelul este cel mai eficient atunci când se administrează pe o perioadă mai îndelungată.

■ femeile tinere care au menstruație pot beneficia de efectele extraordinare ale **ceaiului de coada-șoricelului**, planta numărul unu în stimularea formării sângelui proaspăt și bogat în hemoglobină. Pentru formarea unui sânge mai bun este necesar să se consume alimente propaspete verzi, bogate în clorofilă și suplimente naturale de fier, pe bază de plante.

■ multe persoane se simt amețite din cauza unei stări de oboseală constante și a unei energii vitale scăzute, favorizate de o alimentație incorectă și/sau de stresul exagerat. În aceste cazuri se recomandă evitarea cafelei, un regim alimentar echilibrat și odihnă (chiar un concediu, departe de casă).

Se mai recomandă **Ginsengul siberian,** o plantă folosită de chinezi, de foarte mulți ani ca tonic, pentru creșterea longevității și pentru îmbunătățirea sănătății generale. Studiile au arătat că persoanele care au hipotensiune și hipertensiune prezintă o normalizare a tensiunii arteriale după ce sunt tratate cu un extract de ginseng siberian.

■ persoanele care suferă de **amețeli însoțite de oboseală și anxietate** (frică nejustificată) sunt sfătuite să repete următoarea afirmație care insuflă un sentiment de forță și putere: „sunt sigur de mine, sunt emoțional puternic și plin de energie. Pot să fac ce trebuie pentru a face față acestei situații. Mă simt în siguranță și echilibrat".

■ **cine suferă de tensiune arterială mică** poate încerca exerciții simple ce pot asigura rapid o mică stimulare a tensiunii arteriale. Cum? Prin încordarea pentru scurt timp a tuturor mușchilor de la ambele brațe. Puteți obține o stimulare ușoară asemănătoare îndeplinind o sarcină mai dificilă, cum ar fi să spuneți alfabetul de la coadă la cap.

Pagină realizată de
dr. MARIA FILIMON

NEVĂZĂTORII ARĂDENI AU RENUNȚAT, DEOCAMDATĂ, LA GREVA FOAMEI

Guvernul are trei săptămâni pentru modificarea Ordonanței 102

Ieri, președintele filialei arădene a Asociației Nevăzătorilor din România, Costel Turcu, și vicepreședintele acesteia, Cornel Pușa, ar fi trebuit să intre în greva foamei, alăturându-se astfel protestului început joi, 3 februarie, de conducerea asociației.

„S-a renunțat, deocamdată, la această formă de protest, decizie luată la nivelul tuturor filialelor din țară. Asta pentru că ni s-a comunicat că în discuția conducerii ANR cu ministrul secretar de stat Ciumara, acesta a spus că într-o ședință viitoare a Guvernului se va aproba completarea și modificarea Ordonanței 102", ne spune Costel Turcu.

ANR a dat Guvernului trei săptămâni pentru modificarea contestatei ordonanțe. Dacă în această perioadă Guvernul nu modifică actul normativ referitor la persoanele cu handicap, nevăzătorii vor intra în greva foamei.

Nevăzătorii cer reintroducerea unor drepturi de care beneficiau până la aprobarea OUG 102, în iunie 1999. Ei susțin că această ordonanță prezintă evidente și grave minusuri față de legile anterioare. Principalele cerințe ale nevăzătorilor sunt: gratuități pentru transportul urban, telefonie, medicamente; scutirea de la plata taxelor vamale pentru aparatură și materiale ajutătoare; facilități fiscale și drepturi la încadrarea în muncă; majorarea ajutorului financiar acordat nevăzătorilor.

Nevăzătorii, nemulțumiți de OUG 102, cer Guvernului reintroducerea unor drepturi

„Ceea ce susține Secretariatul de Stat pentru Persoanele cu Handicap, și anume că noi, nevăzătorii, încercăm să împiedicăm înființarea comisiilor de reevaluare a certificatelor de handicap, nu se numără printre doleanțele noastre. Nevăzătorii au interesul să se autoprotejeze, nu vrem intruși printre noi, de aceea nu ne opunem înființării acestor comisii", mai spune Costel Turcu.

GERLINDE KNAP
Foto: V. MUSCA

ÎN BĂTAIA VÂNTULUI

Nu drumul pe care mergem, nu direcția în care ne îndreptăm sunt greșite, spunea Mugur Isărescu miercuri seara, ci felul în care mergem pe acest drum. Cu alte cuvinte, mai mult stăm decât mergem și aunci când ne urnim, în sfârșit, parcă suntem beți și cădem de pe drum. Trebuie să recunosc, domnul Mugur Isărescu a încercat într-o oarecare măsură să și explice de ce suntem așa. Fantastica birocrație românească, sistemul legislativ mizerabil și încâlcit, fiscalitatea desprinsă dintr-un roman de groază... Ce n-a spus explicit domnul Isărescu, dar știm cu toții, este calitatea infectă a politicienilor noștri. Lenea, indolența, lăcomia și prostia nemărginită a celor care ne conduc sunt, mai presus de toate, marea problemă a României. Și până când această problemă - aceea a calității conducătorilor țării - nu va fi rezolvată, nimic nu se va schimba la noi.

Ascultându-l pe domul Isărescu miercuri seara, am rememorat ultimii trei ani. Ani de declin economic, ani în care prostia a devenit o adevărată religie, corupția generalizată a devenit o instituție aproape respectabilă. Ani în care cetățeanul a existat doar în postura de cârpă bună de șters pantofii politicienilor care s-au „sacrificat" până la sânge, luându-i cetățeanului și ultimul bănuț, sărăcindu-l și umilindu-l dincolo de orice înțelegere. Ani în care în România au ajuns să se fure până și plăcuțele metalice de pe crucile din cimitire!!! Din pricina sărăciei, din pricina mizeriei, din pricina disperării în care trăiește majoritatea zdrobitoare a poporului român.

Azi, țara arată ca un fost CAP. Ați văzut un fost CAP? Pământurile sunt pline de bălării, uitate nelucrate. Clădirile sunt jefuite până la tencuială, s-a furat, s-a jefuit tot ce se putea până la balamalele ușilor, iar, în unele locuri, până și cărămizile din ziduri. Imaginea este dezolantă. Așa arată și România de azi...

Nu poți să nu-l respecți pe domnul Isărescu pentru bunele sale intenții. Eu îl respect. Îi doresc să reușească măcar în proporție de 5% din ceea ce ne-a propus miercuri seara. Ar fi extraordinar pentru noi! Ar fi o mare victorie! Întrebarea, firească, de bunsimț, este cu cine va face domnul Isărescu tot ceea ce a anunțat că este necesar pentru ieșirea noastră din mocirlă? Cu cederiștoțărăniștii? Să fim serioși! Cu actualul Parlament? Să fim serioși! Parlamentul votează repede și eficient doar atunci când este vorba de lefurile lor (record mondial - trei minute, când a fost vorba să-și mărească lefurile...). Cu actualul Guvern, plin de miniștri țărăniști ocupați de orice altceva decât de treaba pentru care au fost trimiși în Guvern? Să fim serioși! Și atunci? Atunci trebuie să recunoaștem că suntem complet în bătaia vântului. Plouă cu șanse peste noi, dar nu știm să le folosim. Mai mult, mai grav, se pare că nici nu ne pasă. Începerea negocierilor pentru aderarea la Uniunea Europeană este un cadou pe care, de fapt, nu-l meritam. Dar l-am primit. Cum putem profita de acest cadou nesperat? Într-un singur fel: făcându-ne ordine și disciplină în propria ogradă. Țara are nevoie, mai mult decât orice, de ordine. De legi simple și clare. De conducători care să construiască. Or, ce avem în jurul nostru? Numai demolatori...

Oricum, încercarea domnului Isărescu de a pune, cât de cât, ordine în haos (citește România) este meritorie. Domnul Isărescu este dovada cea mai elocventă a incompetenței politicenilor români. A trebuit să vină un om din afara murdarelor și măruntelor jocuri politice pentru a schița un minimum de acțiune viitoare pentru România. Ce se va întâmpla cu bunele intenții ale domnului Isărescu, numai Dumnezeu știe. Noi, locuitorii României, știm doar că am obosit cumplit de cât de prost suntem guvernați, știm că ni s-au făcut prea multe promisiuni și ele au rămas nerespectate pentru că nimănui nu i-a păsat de noi. Și mai știm că ne-am plictisit de moarte să tot fim în bătaia vântului, bătaia de joc a Europei, copilul nereușit de care toată lumea se ferește. Știm că avem nevoie de conducători adevărați. Oare cine ni-i dă?

DUMITRU TOMA

CAROUSELUL AMENZILOR

Aflăm de la I.S.S. Arad

LIPSA EXAMINĂRILOR MEDICALE OBLIGATORII LA ANGAJARE

Nimeni nu are nimic cu înființarea întreprinderilor mici și mijlocii având capital privat românesc sau mixt: românesc și străin. Din contră! Să se înființeze cât mai multe spre binele economiei țării și, de ce nu?, al investitorilor. Să se înființeze, dar s-o facă cu respectarea normativelor în vigoare, inclusiv cele privind igiena și sănătatea publică. La un recent control al specialiștilor de la Inspecția Sanitară de Stat Arad **S.C. „EKR-ELEKTRO-KONTAKT ROMÂNIA SRL**, mai precis conducerea **Secției de Cablaje pentru Autoturisme din comuna Sântana str. Ghioceilor nr. 6** n-a putut prezenta dovezi că personalul a fost angajat și în urma unui examen medical prealabil în care să se găsească și confirmarea scrisă a medicului că locul de muncă sau munca propriu-zisă nu este contraindicată din punct de vedere medical pentru salariat. S-au încălcat astfel, printre altele, prevederile art. 29, alin. 2 și 3 (cap. X) din Legea nr. 98/1994 privind stabilirea și sancționarea contravențională la normele legale de igienă și sănătate publică. Amenda? **3 milioane lei!**

MURDĂRIE PÂNĂ-N GRINDĂ!

D-l NICOLAE MĂRGĂIAN, patronul S.C. „AGRIS" SRL din Buteni, are un magazin mixt în localitatea AGRIȘU MARE nr. 63. Zilele trecute a fost „felicitat" cu o amendă de 1,3 milioane lei pentru că în amintitul magazin: ambalajele de pâine erau grețos de murdare și depozitate direct pe podiment și nu pe grătare speciale din lemn; rețea de apă rece și caldă - nici pomeneală; la rândul lor, locurile de depozitare a pâinii erau foarte murdare, iar pâinea nu era protejată, în nici un fel, de praf și insecte.

■ **S.C. DUMAC IMPEX SRL din comuna Secusigiu** are un magazin alimentar (cică: nr. 1) în Arad, Aleea Borsec, bloc 601. O fi el, ca numerotare - nr. 1, căci în realitate, de departe de acea poziție întrucât, în mod repetat, d-l șef de unitate AUREL TEREGOVAN încalcă Normele Ministerului Sănătății nr. 976/1999 cu privire la respectarea operațiunilor de curățenie manuală a utilajelor, ustensilelor, suprafețelor de lucru și servire în condițiile stabilite de normele igienico-sanitare în vigoare. Până va trage concluziile că acele operațiuni sunt absolut necesare de efectuat zilnic (!) a fost sancționat cu 1 (un) milion de lei amendă. Și, controalele continuă!

CONSTANTIN SIMION

Primim spre publicare

SCRISOARE DESCHISĂ

Domnule Prefect al județului Arad

Gândesc că prin natura funcției pe care o deținеți ca reprezentant al Guvernului României în teritoriu, și comuna Vârfurile situată în partea de nord-est a județului Arad, comună cu o populație de aproape 4000 de locuitori, răbdători, pașnici, înțelegători și, nu în cele din urmă, harnici i-ar trebui acordată o atenție mai accentuată din partea „diriguitorilor", măcar acum la început de an 2000.

Domnule Prefect, dacă colaboratorii d-voastră ne fac să ajungem la cabinetul 1 din Prefectură, prin intermediul telefonului cu fir, cu mare greutate, prin multitudinea problemelor care necesită, solicită și conștient chiar cer județului nostru, apreciat în țară și peste hotare, v-aș ruga dacă este posibil, rugându-vă să mă scuzați pentru că vă răpesc din prețiosul timp pe care îl aveți la dispoziție, să priviți câteva minute prin intermediul prezentei scrisori și spre noi moții, cum „zisăi" mai sus.

Stimate domnule Prefect, nu faptul că stihiile naturii opresc pașii cetățenilor comunei noastre Vârfurile în a cărei componență intră 8 localități, cu o întindere de 135 km și cu o lungime a drumurilor care fac legătura între localități de peste 100 km cât și în interiorul acestora, de a se deplasa din casă până în grajd să îngrijească animalele, singura sursă de venit ce le-a mai rămas, nu faptul că legătura între localități, în parte, nu este practicabilă, nu faptul că cetățeanul din Groși, Mermești, Poiana, Vidra, Avram Iancu vine cale de 10-15 km pe jos pentru a-și cumpăra cele necesare și pe care nu le are în gospodărie, nu faptul că bolnavul nu poate merge la doctor (unul în comună), nu faptul că autobuzul local nu poate circula, nu faptul că elevii nu știu când este grevă la școală sau când este vacanță, nu faptul că cetățenii satului Lazurile nu-și puteau duce mortul la groapă, nu... nu, soarta a făcut să fiu nevoit să simt nu de unul singur, alături de d-l primar ing. Ioan Suciu și Consiliul Local Vârfurile, neputința, lipsa mijloacelor materiale și financiare în a interveni în zilele de vineri (21.01.2000), sâmbătă, duminică, luni, marți, miercuri, joi și iar vineri, în a debloca pe cât posibil arterele principale de comunicație între și în interiorul celor opt localități ale comunei, unde d-le Prefect de-abia luni 24.01.2000 am reușit să vă informăm telefonic că stratul de zăpadă este de 80-130 cm.

Cu ajutorul cetățenilor din comună, cu ajutorul d-lui patron ing. Belc Gheorghe din Avram Iancu, care a pus la dispoziție buldozerul firmei sale, a domnului consilier Giurgelea Ionel din Avram Iancu care a acționat cu două tafuri, domnul patron Lazăr Vasile din Vârfurile care a acționat și dânsul cu un taf, spre bucuria noastră găsind receptivitate și înțelegere la d-l președinte al Consiliului Județean Arad - Ivan Dan, care împreună cu d-l ing. Grigore Gomoi de la Direcția județeană de drumuri Arad au dispus deplasarea în comuna noastră a unei turbofreze, încercând și reușind în parte, deizolarea cât s-a putut a satelor, acțiune la care au participat și posesorii de tractoare particulare din satele Groși, Poiana, Mermești, Avram Iancu, Lazurile, Vidra, Măgulicea și Vârfurile, ajutați fiind, de asemenea, și de către domnul consilier Boja Georghe din Vârfurile - șeful Districtului de drumuri și poduri naționale din Vârfurile care a acționat atât cu utilaje de la unitate, cât și cu tractorul său.

Domnule Prefect, acești OAMENI cu suflet nu așteaptă recompensă, titluri, laude la vreme de greu, ceea ce mă face să vin în fața d-voastră cu aceste câteva rânduri, da... posibil și disperarea... dar d-le prefect alte urgii ne pândesc. Nu, nu scaunul dumneavoastră, dar la noi de sâmbătă noaptea a început să plouă, peste 160 de gospodării au pivinițele pline cu apă, 12 anexe gospodărești au cedat la zăpada de pe acoperișuri îmbibată cu apă. Azi dimineață (31.01.2000) am informat distinsa Prefectură că sloiurile de gheață blochează albiile râurilor Leuca și Valea Rogoz, afectând în localitatea Lazurile 55 de gospodării, în Măgulicea 4 gospodării, în Vârfurile 23 gospodării, în Avram Iancu peste 50 de gospodării, am solicitat sprijinul de specialitate de la Protecția civilă pentru folosirea mijloacelor pirotehnice de deblocare, dar...

Bine ar fi ca bunul Dumnezeu să fie bun cu acești cetățeni disperați.

Ceea ce m-a încălzit puțin, alături de temperatura de afară, este faptul că luni (31 ianuarie) în jurul orei 11,30, am fost sunați de un „preocupat" de la Apele Române, care mi-a cerut să-l informez dacă sunt probleme și că poate nu ajunge azi și la noi. Nu-i nimic.

Vai... era să uit, ne-a promis domnul subprefect în data de 26.01.2000 că vine la noi, la moți, să ne ajute, dar nu a mai ajuns, bine era să vină măcar să-l vedem.

În final, fiți convins că noi, aici, îl rugăm pe bunul Dumnezeu să aibă în pază vitregiții locuitori ai acestei comune, iar pe fondul alb de afară, vă așteptăm să ciocniți cu noi vârfurenii, aciuanii, poienarii, vidranii, măgulicenii, memestenii, groșenii și lazuranii un ROȘU OU la Învierea Domnului.

Vă mulțumesc.

Viceprimarul comunei Vârfurile,
TERENTIE IUGA

Furcile caudine ale adolescenților

ETERNUL CONFLICT DINTRE GENERAȚII

Mai devreme sau mai târziu, fiecare dintre noi a experimentat neînțelegerile sau certurile cu părinții. Indiferent de circumstanțele temporale, conflictul dintre generații se face simțit în adolescența tuturor.

Totuși, se pare că discrepanțele dintre modurile de gândire a două generații diferite au fost mai pregnante în acest secol XX decât oricând. Responsabilitatea acestui fapt o poartă mulți factori, cum ar fi viteza pe care o are acum propagarea informației, emanciparea tinerilor, multitudinea de modalități prin care aceștia pot și doresc să se exprime și nu în ultimul rând rezistența pe care o opun la schimbare generațiile mai vârstnice.

CE SPUN SPECIALIȘTII

Psihologii care au analizat problema pusă în discuție consideră că există două părți conflictuale, în jurul cărora gravitează factori ce alimentează și influențează conflictul.

Pe de o parte se situează adolescenții, care aflați la vârste când doresc să-și individualizeze personalitatea, adoptă modalități de exprimare verbală, comportamentală sau vestimentară aparte. Tot în perioada adolescenței, odată cu structurarea traiectoriilor etice ale individului, cei în cauză încearcă și deseori cu succes, să-și susțină argumentat modul lor de a fi.

De cealaltă parte a baricadei se află părinții care de cele mai multe ori devin ermetici, respingând tot ceea ce este nou și îmbrățișat de tânăra generație, în virtutea experienței trăite de ei în adolescență. Și atunci este de ajuns o scânteie pentru ca un conflict minor să se transforme într-un adevărat război în cadrul familiei.

„AVEM NEVOIE DE MAI MULTĂ ÎNȚELEGERE"

Totuși, adolescenții nu sunt psihologi. Ei nu disecă acest fenomen, însă știu un lucru: sunt beneficiarii principali ai acestui conflict. Iată ce ne spun ei: „Noi vedem lumea cu alți ochi decât părinții noștri și ne comportăm ca atare. Ei ne judecă aspru, prea aspru. Un cercel în ureche, un machiaj mai interesant, o oră mai târzie de venire acasă sunt lucruri de neacceptat. Și asta deoarece «pe vremea noastră» nu se întâmpla așa. Avem nevoie de mai multă înțelegere pentru a simți și noi că trăim trecerea între două milenii."

Părinții, însă, sunt de altă părere: „Eu am un băiat de 18 ani. De aproximativ un an, vine acasă din ce în ce mai târziu și nu-mi spune ce face. Mi se pare deplasat pentru vârsta lui. Poate să umble prin discoteci, dar să nu întârzie acasă". Iată un exemplu evident al ermetismului pe care l-am amintit mai sus.

Din păcate, mulți dintre cei care acum sunt părinți au trăit o tinerețe îngrădită, unde manifestarea libertății de exprimare era drastic prohibită. Efectele acestei limitări se resimt acum, când copiii lor, ajunși la adolescență, cu o astfel de mentalitate doresc să se simtă ei înșiși. Nu încercăm aici să facem un proces de conștiință socială. Totuși, putem afirma cu siguranță că tinerii au nevoie de mai multă înțelegere și libertate din partea celor care le sunt părinți.

ȘTEFAN TUDOSE
Foto: **AL. MARIANUȚ**

„MAGIA" DE A DĂRUI

De obicei se fac cadouri la zile aniversare sau la sărbători. De Crăciun, la intrarea în Noul An, de Ziua Îndrăgostiților, de 8 Martie... Prilejuri se găsesc...

Facem cadouri celor cărora ne sunt dargi sau celor apropiați nouă. La rândul nostru primim cadouri. Nu toți... și nu toți știm să dăruim... Nu mă refer neapărat la ceva material. Pentru că poți primi stive de cadouri: bijuterii, rochii, parfumuri și multe altele - lucruri pe care cineva ți le poate cumpăra, ți le ambalează frumos și ți le leagă cu o fundă colorată. Dacă ai destui bani ți le poți cumpăra singur, firește! Poate însă e momentul să vă faceți daruri care nu costă bani!... Îți poți dărui o dimineață frumoasă de februarie, care să fie numai a ta! Îți poți dărui bucuria unui răgaz de a rămâne singur cu gândurile tale bune! Poți săruta sau mângâia fruntea părinților (dacă mai ai bucuria să fie alături de tine...)! Te poți împăca trecând peste vraja unei clipe cu un prieten pe care-l credeai scos din suflet! Poți spune zâmbind, „Bună dimineața!" unei vecine care ți-a devenit antipatică din diverse motive... Dăruindu-le celorlalți căldura și seninătatea ta, vei primi în schimb înzecită, bucuria de a fi deasupra micilor răutăți, iertând! Dăruiește-ți, apoi, forța de a străbate fiecare zi cu mult curaj și încredere în deciziile tale! Dăruiește-ți libertatea de a nu depinde de lucruri meschine: invidia, gelozia, orgoliul nemăsurat, dependența de bârfele celor care nu se hrănesc decât cu intrigi. Dăruiți-vă deminitatea de a nu cădea pradă disperării, orice s-ar întâmpla! Nu uitați că lucrurile au valoarea pe care le-o dăm! Nu spunem noi toate lucrurile astea, le-au spus înțelepții de-a lungul vremii. Rândurile de mai sus au fost scrise pentru pagina de „Tineret", dar așa cum spunea marele Mircea Eliade... „ni se pare că tinerețea ca și bătrânețea aparțin mai mult spiritului decât trupului".

OLIMPIU BULZAN

Pentru a se găsi pe sine

O TÂNĂRĂ DEVINE PSIHOLOG

Copilăria este o perioadă extrem de importantă în viața unui om. Evenimentele care au loc în această perioadă pot marca atât pozitiv, cât și negativ, ulterior, cursul vieții unei persoane. Părinții au un rol foarte important în procesul de formare intelectuală a copilului. Comportamentul lor față de ființa căreia i-au dat viață are un efect foarte mare asupra acesteia. Atitudinea părintelui ajută la formarea unei personalități puternice, sau dimpotrivă, poate conduce la subestimare, la realizarea unei imagini greșite despre sine însuși. Problemele cotidiene duc adesea la apariția unei „prăpăstii" între părinte și copil. În alte cazuri, din dorința de a avea copilul perfect, mulți părinți fac tot ce le stă în putință pentru realizarea acestui vis. Astfel, ei nu mai țin cont de nevoile, de capacitățile și de sentimentele copilului. Ei recurg la tot felul de mijloace (bătăi, pedepse...) pentru atingerea scopului propus. Dar toate aceste chestiuni, care la o primă privire par neînsemnate, produc multă suferință și mult zbucium sufletesc din partea micuței ființe.

Deși are amintiri destul de triste din perioada copilăriei și a adolescenței, o tânără a reușit să-și înfrângă complexele. Astăzi ea este un cunoscut psiholog și „cu fiecare caz rezolvat ajunge să se cunoască mai bine, pe sine însăși." Viața ei poate fi un exemplu pentru mulți tineri care nu au o relație normală cu părinții. Din motive de siguranță, vom păstra anonimatul acesteia.

■ UN COPIL NEDORIT

Cu o voce caldă, ea ne povestește că: „am fost un copil nedorit. Mama a încercat să piardă sarcina. Dar, până la urmă, am venit pe lume. La doar șase săptămâni, părinții m-au dus acasă la bunici. Aici am fost înconjurată de multă afecțiune și dragoste. La vârsta de trei ani și jumătate am fost readusă în sânul familiei. Mama, fiind o persoană cu o toleranță la frustrări mai scăzută, mă bătea foarte mult. Motive se găseau din orice. Datorită bătăilor aplicate am devenit un copil foarte timid. Orice mi se spunea aia făceam. Unde mă puneau, acolo stăteam. Trăiam cu impresia că nimic din ceea ce fac nu e bine. Anii au trecut și am ajuns și elevă. În clasa a II-a am locuit din nou la bunici, părinții mei mutându-și domiciliul într-un alt oraș. Eram foarte atașată de aceștia... oamenii care mi-au oferit atâta dragoste și protecție! După doi ani însă, am fost nevoită să locuiesc, din nou, cu părinții. Istoria se repeta: bătăi, pedepse... o adevărată teroare. Astfel, la 12 ani, am avut o tentativă de suicid. Relațiile mele cu părinții erau insuportabile. Comportamentul lor față de mine nu-mi inspira nici protecție, nici înțelegere. Cu atât mai puțin dragoste. Eram ca un animal dresat.

■ SEMNELE PUBERTĂȚII

Pe urmă a apărut și pubertatea cu toate problemele ei. Nu îmi amintesc ca mama să îmi fi vorbit vreodată despre problemele intime ale unei fete de vârsta mea. Lipsa dialogului deschis cu privire la aceste chestiuni a dat naștere unui sentiment de rușine. Mă consideram gunoiul societății. Nu am avut norocul ca măcar în școală să mi se vorbească despre acest subiect. Eram în continuare complexată de schimbările ce se produceau în aspectul meu exterior.

În clasa a VII-a am fost mutată într-o altă școală. Acolo am întâlnit fete care vorbeau cu dezinvoltură despre probleme care mie îmi dădeau atâtea bătăi de cap. Atunci, tensiunea din mine a mai scăzut. Dar complexele nu au dispărut. Poate chiar s-au accentuat. Mă consideram foarte urâtă și prost îmbrăcată. Adevărul este că părinții mei nu au fost niciodată interesați de aspectul meu fizic. O pereche de pantaloni și o pereche de ghete erau suficiente. Toate aceste lucruri „minore", au dus la amplificarea deformării imaginii mele despre mine. Am ajuns să trăiesc în două lumi: - una fantastică, în care mă simțeam bine și una reală, dar cruntă.

■ PRIMII FIORI AI IUBIRII

Mi-am propus să-mi demonstrez atât mie cât și părinților că sunt valoroasă, în felul meu. Mijlocul de a-mi realiza scopul, era intrarea la liceul sanitar. Am reușit. În clasa a IX, în familia mea lucrurile nu s-au schimbat deloc.

Nu aveam voie să mă întâlnesc cu colegele. Cu toate acestea aveam nevoie de prieteni. Mă întâlneam cu ele într-o cameră de internat. Acolo povesteam tot felul de trăznăi. Pentru asta, eu eram nevoită să îmi mint părinții că merg să învăț la cine știe ce colegă.

În clasa a X-a am ayut primul prieten. Eu îl iubeam cu pasiune, dar el ... nu! Trăiam în mine povești de iubire, ca orice fată la vârsta aceea. Aveam ghinionul de a mă îndrăgosti tot de cine nu trebuia.

Doi ani mai târziu, m-am îndrăgostit de un bărbat de 46 de ani. El a fost primul om care mi-a acordat atenție ca ... femeie. Deși îmi făcusem foarte multe planuri de viitor (familie, copii), nu am avut o relație intimă cu acel bărbat. Colegele îmi spuneau că nu e o relație posibilă. Bineînțeles că nu le dădeam atenție. Până la urmă am depășit și această perioadă.

■ ACCEPTAREA DE SINE

Când, la vârsta de 12 ani, am avut tentativa de suicid, mama m-a dus la un psiholog. Povestindu-i suferințele mele, acea femeie mi-a spus: **„Draga mea, dar tu ai probleme serioase."** Era prima dată în viață când întâlneam pe cineva care a recunoscut că aveam probleme. Acele cuvinte - atât de simple - au însemnat enorm pentru mine. Atunci m-am gândit să devin psiholog. Dar între timp, planurile mele s-au schimbat. Intenționam să devin medic. Fapt pentru care am și urmat liceul sanitar. În timp ce-mi făceam orele de practică în spital am descoperit ceva. Aveam disponibilitatea de a-i ajuta pe cei din jur. Observam că bolnavii mi se destăinuiau, că îmi povesteau necazurile.

Asta îmi provoca un sentiment de împlinire. Mă simțeam valoroasă. Existau oameni care aveau încredere în mine.

Astfel, în al doilea an de liceu am decis să urmez cursurile Facultății de Psihologie. Prin asta eu credeam că voi reuși să mă găsesc pe mine însămi. Dar am înțeles că facultatea nu este o soluție a acestei probleme. **Pentru a te găsi pe tine însuți trebuie să cauți în interiorul tău. Primul pas care trebuie făcut e acela de a te accepta așa cum ești.**

Cu toate acestea, dacă aș mai avea posibilitatea de a alege, aș urma aceeași facultate. Experiența întâlnirii cu psihologul într-un moment critic al vieții și tendința mea nativă de introspecție, au avut un rol foarte important în cadrul carierei mele."

Din păcate, cazul prezentat anterior nu este singular. Există foarte mulți tineri în situații similare. Cert este că aceste momente critice pot fi depășite. După cum preciza și protagonista povestirii relatate, o metodă de a face acest lucru este: „căutarea sinelui în interiorul personal."

MADIANA MICAN

Inedit

CONCURS DE CULTURĂ GENERALĂ

Ziarul **„Adevărul"**, în colaborare cu **Editura Niculescu** vă provoacă la un concurs de cultură generală. Răspunzând la întrebările noastre veți putea intra în posesia premiilor oferite de editura **„Niculescu"**, premii ce constau în pachete cu cărți, ultimele apariții ale editurii sus amintite.

Completați talonul de mai jos, răspundeți corect la întrebare și trimiteți talonul împreună cu răspunsul pe adresa redacției Adevărul, B-dul Revoluției nr. 81, pentru concursul de cultură generală.

Întrebare: Ce mare poet român a fost numit „poetul pătimirii noastre"?
Răspuns:

Talon

Nume _____
Prenume _____
Adresa _____
_____
Vârsta _____
Profesie _____
Telefon _____

CONCURS

CEL MAI BUN PRIETEN AL TĂU

ily-Ration

ÎNTREBARE: ***În ce cartier se află magazinul „Purina"?***

Cele trei mari premii sunt oferite de **SC Speed Partner Nădlac** (telefon 094-631008 și fax 057/ 473665).

Eagle Pack

Cel mai bun prieten al tău se va simți bine alături de noi! Trimiteți răspunsurile pe adresa: B-dul Revoluției nr. 81, Adevărul - Tineret, pentru **„Cel mai bun prieten al tău!"**.

Răspuns: _____
Nume: _____
Prenume: _____
Adresă: _____
Telefon: _____

SENNA S-AR ÎNTOARCE ÎN MORMÂNT

Gata! Și cei de la Federația Română de Hochei intră în lumea bună, însă doar după ce a mai ieșit un scandal. Ultimul, la meciul H.C. Rapid-Dunărea Galați, când suporterii celor două echipe s-au luat la bătaie, după ce formația oaspete a fost penalizată cu o pedeapsă de bancă, de două minute. Acum, forul suprem al sportului românesc, MTS a decis ca toate cluburile care organizează întâlniri oficiale de hochei pe gheață să prezinte federației de specialitate, cu 10 zile înainte de desfășurarea partidei, „măsurile care vor fi întreprinse pentru organizarea în condiții de maximă securitate și disciplină a meciului". Cum mai la toate sporturile existau măsuri de siguranță, e de mirare că cei de la FRH au fost altfel decât cei ... normali. ● Încă un fotbalist român urmează să părăsească România. Aceasta este componentul formației Rocar București, Laurențiu Lică. După două săptămâni de probă la echipa Westerlo, Lică a lăsat o bună

Bursa știrilor

impresie conducerii tehnice a formației belgiene și urmează să semneze un contract pe doi ani, iar Rocar va primi 20.000 de dolari. ● Baschetbalistul Gheorghe Mureșan a jucat doar trei minute în formația sa, New Jersey Nets, în partidă contra celor de la Golden State Warriors, câștigată de gazde cu scorul de 110-90. Mureșan a înscris un punct și a realizat o pasă decisivă. ● Potrivit cotidianului „Die Welt", corpul fostului triplu campion mondial la Formula 1, brazilianul Ayrton Senna, ar putea fi exhumat, în urma cererii fostei sale logodnice, care dorește efectuarea unui test de paternitate. Fostul model al revistei „Playboy", Marcella Praddo vrea să dovedească, printr-un test al ADN-ului, că brazilianul - decedat pe 1 mai 1994 - este tatăl fetiței acesteia, Victoria în vârstă de 6 ani. Motivele sunt de ordin financiar, pentru că - în cazul în care este dovedită paternitatea - Victoria ar avea dreptul la jumătate din suma de 150 de milioane de dolari, reprezentând veniturile anuale provenite din vânzarea, în toată lumea, a articolelor ce poartă numele lui Senna. Dacă ar ști ce se vorbește, cu siguranță marele campion s-ar întoarce în mormânt.

LEO SFÂRA

VA RENUNȚA NAȚIONALUL LA „CĂLI-GOL"?

Aflată în turneu la Norcia, gruparea bucureșteană FC Național pregătește un sezon de primăvară impresionant. Președintele „bancarilor" Gino Iorgulescu se zbate în acest zile pentru a-l vinde pe atacantul Radu Niculescu la un preț cât mai bun. Datorită numărului mare de atacanți din lotul antrenat de Mihai Stoichiță și în eventualitatea unui eșec în „operațiunea" vânzarea lui Radu Niculescu este foarte probabil să se renunțe la unul-doi atacanți.

Surse din interiorul clubului bucureștean îl dau pe prima poziție în „lista eliminaților" pe atacantul, UTA-ei, de până mai ieri, Călin Mariș. Despre acesta se spune că nu merită investiția de peste 80.000 de dolari, așa că, Mariș s-ar putea să ajungă din nou la Arad.

Asta, dacă oficialii „alb-roșiilor" și jucătorul nu vor accepta varianta Astra Ploiești. Directorul general al divizionarei A este dispus să ofere 50.000 DM pentru achiziționarea lui „Căli-Gol." Atâta dă Romică Pascu, cât vrea însă italienii UTA-ei...

D. SCRIDON

PODGORIA GHIOROC MERGE PE MÂNA TINERILOR

Promovată anul trecut din „Onoare", Podgoria Ghioroc nu a reușit să se adapteze rigorilor unui eșalon superior și, după 21 de etape, împarte cu Dacia Beliu ultima poziție în clasamentul Diviziei D. Doar o minune mai poate scoate Podgoria la liman, dar, cum în fotbal s-au mai văzut minuni de ce nu ar spera și ghiorocanii...

Încrezătoare în șansa ei, cu un nou antrenor la timonă și în același timp suflet al echipei, Marcel Damian, Podgoria Ghioroc și-a reluat pregătirile pe data de 15 ianuarie. Antrenamentele se desfășoară pe terenul din localitate - munca cu mingea - și împrejurimi, unde fotbaliștii „înghit" zeci de kilometri de cinci ori pe săptămână.

Pentru că se vrea o formație de viitor, lotul Podgoriei a suferit o masivă întinerire prin promovarea unor juniori din zonă care vor crește pe lângă jucătorii mai experimentați. Așadar: Duc, Peța (portari) - Krofcik, Zimcescu, Păcurar (toți trei de la Păulișana Păuliș), Sârb, Iovuța, I. Orban, Delamarian, Filimon, Guran, Cios, Căprar, Chioroc, L. Orban, Boja, K. Kato, C. Kato, N. Ardelean, Damian, Lovasz. Președintele grupării, Ștefan Șofronici este în tratative cu conducerea Tricoului Roșu pentru transferul la Ghioroc al portarului Florinca, însă deocamdată totul a rămas la nivel de discuții. Atacantul Voica a trecut în curtea lui F.C. Ineu, în timp ce Peța având de ispășit o suspendare de 6 etape nu s-a mai prezentat la antrenamente, fiind lăsat în afara lotului.

Deși Podgoria se bucură de sprijinul primarului din Ghioroc, dl. Octavian Ieremciuc, nu s-au găsit fondurile necesare pentru efectuarea unui cantonament, pregătirile continuând în localitate până la reluarea campionatului. În schimb se organizează săptămânal meciuri de pregătire cu echipele din vecinătate. O astfel de partidă a avut loc sâmbătă și a opus Podgoriei pe Șoimii Lipova, formație ce a câștigat cu un scor mai puțin obișnuit pentru un meci de fotbal, 8-6.

Despre șansele de supraviețuire ale Ghiorocului în „D", tehnicianul Damian ne-a declarat: **„Trebuie să recunosc că ne va fi foarte greu să rămânem în divizia D însă am încredere în această echipă tânără. Obiectivul nostru este formarea unui nucleu competitiv care să joace un fotbal de calitate."**

CĂLIN MNERIE

SPECTACULOS CUPLAJ BASCHETBALISTIC, LA POLIVALENTĂ

● Biletele se comercializează și mâine!

Sala Sporturilor „Victoria" din orașul nostru găzduiește mâine un inedit cuplaj baschetbalistic. Cu începere de la ora 17,00 vor evolua echipele B.C. West Petrom Arad și Dinamo București, în Divizia A masculină, iar de la orele 18,30 se vor afla față în față BC ICIM Arad și Someșul Dej, în eșalonul similar feminin. Meciurile se anunță a fi deosebit de interesante. Cu toate acestea, până în prezent, au fost comercializate numai 100 de bilete, situație surprinzătoare, ținând cont de faptul că ele s-au pus în vânzare de mai multe zile. Pentru ca numărul spectatorilor să sporească, s-a ajuns la decizia comercializării biletelor și în ziua cuplajului. Astfel, inclusiv miercuri iubitorii baschetului din Arad își vor putea achiziționa bilete, la Sala Sporturilor, achitând 20.000 lei, respectiv 10.000 lei (studenții și elevii). Suntem încrezători că în cele din urmă, Polivalenta va fi luată cu asalt de susținători, iar cele două formații arădene își vor adjudeca victoria.

A. HĂRȚĂU

Cupa „Petrolistul" la fotbal-tenis

ARDAF CLUJ-NAPOCA ȘI ADJUDECĂ EDIȚIA A VII-A

Sâmbătă, la sala de sport a Liceului nr. 7, s-a desfășurat a VII-a ediție a Cupei Petrolistul la fotbal-tenis, organizată în condiții foarte bune de către clubul West Petrom Arad cu sprijinul Schelei de Petrol Arad și S. C. CISCOM SRL. Deși inițial trebuia să participe șase (6) echipe, cele două echipe din Ungaria, Roscoe Budapesta și Miskolc Team au întâmpinat probleme pe drum și astfel nu au mai ajuns la Arad. Cele patru echipe rămase au jucat după sistemul fiecare cu fiecare, la dublu și triplu, învingătoare fiind echipa campionului mondial de simplu - Florin Purice, ARDAF, care în jocul de triplu cu arădenii a reușit o victorie în două seturi, câștigând per total (n. n. - dublu plus triplu) cu 3-2, adjudecându-și locul întâi.

Rezultate

ARDAF Cluj-Napoca - C. S. U. Ploiești 2-0
dublu: 2-0 (11-5, 11-8)
triplu: 2-0 (11-7; 11-8)

West Petrom Arad - Tengo Salonta 2-0
dublu: 2-1 (9-11, 11-8, 11-9)
triplu: 2-0 (11-3, 11-8)

West Petrom Arad - C. S. U. Ploiești 2-0
dublu: 2-1 (11-9, 10-12,11-8)
triplu: 2-0 (11-9, 12-10)

ARDAF Cluj - Tengo Salonta 2-0
dublu: 2-0 (16-14, 11-9)
triplu: 2-0 (11-4, 11-8)

C. S. U. Ploiești-Tengo Salonta 1-1 (2-3 la seturi)
dublu: 0-2 (9-11, 9-11)
triplu: 2-1 (17-19, 11-6, 11-7)

ARDAF Cluj-West Petrom Arad 1-1 (3-2 la seturi)
dublu: 1-2 (11-8, 6-11, 16-18)
triplu: 2-0 (16-14, 11-5)

Clasament

1. ARDAF Cluj 3 victorii (Purice, Săsărman, Hălăștoan, Horia)
2. West Petrom 2 v. (Gheorghe Căleanu, Petre Tabarcea, Petre Pețan)
3. Tengo Salonta 1 v. (Sorean, Bobiș, Honyecz, Dobrai)
4. C. S. U. Ploiești 0 v (I. Eparu, C. Eparu, Onuțu)

LUCIAN DĂNILĂ

Foto: ONORIU FELEA

CLUBUL SPORTIV MUNICIPAL ARAD

Clubul Sportiv Municipal Arad angajează casieră. Condiții: studii medii specialitate (liceu economic), vechime funcție minim trei ani, cunoștințe contabilitate primară și evidența contabilă pe calculator. Termen înscriere 18.02. Informații CSM Arad, str. Lucian Blaga nr. 20, telefon 280347.

BASCHET - JUNIORI

Sala „Decebal" din Arad a fost - în weekendul trecut - gazda a două meciuri de baschet la juniori, respectiv unul la junioare. Rezultatele înregistrate au fost următoarele:

• Juniori I - masculin
CSS Arad - CSS Satu Mare: 103-53 (43-24)

Echipa arădeană a fost formată din: Puf (7), Iov (18), Gavagiuc, Botiș (7), Pielea (17), Brebenaru (10), Boric (32), Miloș, Kovacs, Ștefan, Poenaru, Molnar (5). Antrenor: Emerich Davidhazy.

• Juniori II - masculin
CSS Arad - CSS Deva: 89-93 (36-42)

Lotul arădean a avut în componență pe: Pătrașcu, Groza, Vakarcs (19), Szekely (15), Titirigă, Tomescu, Popa (15), Guzci, Doba, Kozaridis (36). Antrenor: Valeria Bondor.

• Juniori I - feminin
CSS Arad - CSS Satu Mare: 64-38 (34-26)

Principalele marcatoare ale echipei din Arad au fost: Medeleanu (18), Ursacheanu (14), Aldea (14). Pe lângă acestea au mai evoluat: Kolompar, Manole, Toader, Hodrea, Kormanyos, Szabo, Paul. Antrenor: Aniko Șimăndan.

Au arbitrat: D. Trofiu și S. Pârvan din Timișoara.

ALINA BUTACI

ATLETA ROMÂNĂ GABRIELA SZABO A CÂȘTIGAT PROBA DE O MILĂ

Atleta română Gabriela Szabo a câștigat, duminică, proba de o milă, din cadrul reuniunii în sală de la Stuttgart, informează AFP.

Rezultate înregistrate, duminică, în probele feminine și masculine, care s-au desfășurat în cadrul reuniunii în sală de la Stuttgart:

Feminin:

1500 metri

1. Hailu Mekkonen (Etiopia)	3:35.58
2. Laban Rotich (Kenya)	3:36.76
3. Helena Javornik (Slovacia)	4:08.37

o milă

1. Gabriela Szabo (România)	4:23.90
2. Lidia Cojecka (Polonia)	4:24.44
3. Olga Iegorova (Rusia)	4:25.54

Săritura cu prăjina

1. Angela Balaconova (Ucraina)	4,40 metri
2. Yvonne Buschbaum (Germania)	4,40

60 metri

1. Sevatheda Fynes (Bahamas)	7.04
2. Philomena Mensah (Canada)	7.13

Selecționata Restului Lumii a învins, cu scorul de 9-4, reprezentativa Americii de Nord

Selecționata Restului Lumii a învins, duminică, la "Air Canada Centre" din Toronto, cu scorul de 9-4 (3-2, 2-2, 4-0), reprezentativa Americii de Nord, în cea de-a 50 ediție a "NHL All Star Game" la hochei pe gheață.

Punctele selecționatei Restului Lumii au fost înscrise de Pavol Demitra (St.Louis Blues/Slovacia/2 goluri), Jaromir Jagr (Pittsburgh Penguins/Cehia/1 gol), Dmitri Iușkevici (Toronto Maple Leafs/Rusia/1 gol), Pavel Bure (Florida Panthers/Rusia/3 goluri), Miroslav Satan (Buffalo Bills/Slovacia/1 gol) și Radek Bonk (Ottawa Senators/Cehia/1 gol), în timp ce pentru reprezentativa Americii de Nord au marcat Joe Sakic (Colorado Avalanche/Canada/1 gol), Jeremy Roenick (Phoenix Coyotes/SUA/1 gol), Tony Amonte (Chicago Blackhawks/SUA/1 gol) și Ray Whitney (Florida Panthers/Canada/1 gol).

Jucătorul formației nord-americane Florida Panthers, rusul Pavel Bure, a fost declarat MVP-ul acestui All Star Game.

Nou Nou Nou Nou Nou

SC NEVADA COM

dealer autorizat CONNEX
în cadrul Magazinului Noul Stil

Oferta noastră

Philips Libertel	- 140 DM
Alcatel DB	- 180 DM
Ericsson T10S	- 290 DM
Ericsson 688	- 170 DM
Sony C1	- 160 DM
Ericsson A1018	- 170 DM

Conectare gratuită.
Prețuri fără T.V.A.
Oferim garanții pentru telefoanele vândute de noi.
Relații 057/280.284, 092-293.840.

ROMTELECOM S.A.

Societatea Națională de Telecomunicații
Direcția de Telecomunicații Arad
Str. 1 Decembrie 1918, nr. 4-6

Anunță că se vor efectua lucrări de extindere a rețelelor de telecomunicații în **municipiul ARAD**, lucrări de construcții rețele de telecomunicații în localitățile: CERMEI, ȘOMOȘCHEȘ, ȘICULA, CHERELUȘ, GURBA, ALDEȘTI și VOIVODENI și lucrări de instalare cabluri cu fibre optice aeriene între localitățile ȘICULA, CHERELUȘ, GURBA și între localitățile SÂNTANA și OLARI.

Informații suplimentare, contestații sau sugestii care se referă la impactul asupra mediului, se pot depune în scris, sub semnătură și cu datele de identificare, la Agenția pentru Protecția Mediului, Bd. Gen. Dragalina nr. 16.

(1287420)

AGENȚII DE PUBLICITATE

ZIARUL „ADEVĂRUL“ ARAD ARE DESCHISE URMĂTOARELE AGENȚII DE PUBLICITATE

SEBIȘ
Primăria orașului Sebiș
- agent publicitar
Elena Filip
- program 8,00 - 15,00
- Telefon 420.303

LIPOVA
S.C. ELCOTRANS S.R.L. Lipova
Str. Bălcescu Nr. 16,
Telefon 561.426 sau
Fax 563.091
- program 7,30-15,30

INEU
Primăria orașului Ineu
- agent publicitar
Carmen Țole
- program 8,00 - 15,00
- Telefon 092-846765

NĂDLAC
„GYURIAN”
- str. Griviței Nr.58
- agent publicitar
Gyurian Bohuslav
- Telefon 474.580

CHIȘINEU CRIȘ
Primăria orașului Chișineu Criș
- agent publicitar
Mihaela Brândaș
- program 8,00 - 15,00

PECICA
DACODA - A.F. DUMICI Nr. 281
- agent publicitar
Dumici Dănuț
- program 8,00 - 20,00
- Telefon 468.745

SÂNTANA
Bibliotecă
- agent publicitar
Alexandru Victoria
- program: 8,00 - 15,00

GURAHONȚ
Primăria orașului Gurahonț
- agent publicitar
Alexandru Herlău
- program: 8,00 - 15,00

PÂNCOTA
Cofetăria „ELIDOR“,
Str. T. Vladimirescu, nr. 34
- agent publicitar
Cristina Mihăicuța
- program: 8,00 - 15,00
- Telefon: 466.213

CURTICI
Str. Vasile Goldiș nr. 1 (Magazinul HOBBYLAND)
- program: 9,00 - 18,00

SĂVÂRȘIN
Magazinul alimentar Mixt „Hans auto”,
Str. A. Iancu Nr. 411
- Telefon: 557.339

CERMEI
Primăria Cermei
- agent publicitar
Florica Nagy

ȘOMOȘCHEȘ
- agent publicitar înv.
Ioan Nagy
- Telefon: 511.860

ȘIRIA
Asociația Agricolă Ioan Slavici
sau la domiciliul d-nei Bot Adriana, din Șiria nr. 516
- agent publicitar
Bot Adriana
- Telefon 531.084

Anunțurile se primesc în regim de urgență și pot să apară în ziarul „ADEVĂRUL” de a doua zi. Informații - telefon 280904.

Winston

EȘTI DINAMICĂ ȘI PLINĂ DE ENERGIE?

R.J. REYNOLDS TOBACCO, producător al cunoscutelor mărci de țigarete CAMEL, WINSTON, SALEM, MONTE CARLO, WINCHESTER

Și lider pe piața țigărilor internaționale în România, Organizează preselecție pentru fete interesate în activități promoționale.

Veniți în zilele de 10, 11.02.2000, între orele 15,00-17,00, la Sediul firmei Cal. Radnei, nr. 242.

Condiții de participare:
- Vârsta între 20-25 de ani
- Înălțime minimă 1,70 m

Aspect fizic plăcut, sociabilitate, spontaneitate în comunicare și un program flexibil.

(4932448)

Reprezentant Arad:
Tel.: 092-318730 / 057-257879

ROMTELECOM S.A.

Societatea Națională de Telecomunicații
Direcția de Telecomunicații Arad
Str. 1 Decembrie 1918, nr. 4-6

Anunță că se vor efectua lucrări de instalare cabluri cu fibre optice între localitățile: Vladimirescu - Mândruloc - Cicir - Sâmbăteni - Păuliș - Barațca - Lipova.

Păuliș - Miniș - Ghioroc - Cuvin - Covăsânț - Șiria - Galșa - Măsca - Pâncota - Caporal Alexa - Sântana - DN 79 Arad - Oradea.

Pâncota - Seleuș - Șicula - Ineu - Bocsig - Mânerău - Voivodeni - Aldești - Bârsa.

Chișineu Criș - Șiclău - Grăniceri.

Informații suplimentare, contestații sau sugestii care se referă la impactul asupra mediului, se pot depune în scris, sub semnătură și cu datele de identificare, la Agenția pentru Protecția Mediului, Bd. Gen. Dragalina nr. 16.

(1287419)

CASA JUDEȚEANĂ DE ASIGURĂRI SOCIALE DE SĂNĂTATE ARAD

PUBLICAȚIE DE VÂNZARE

Anul 2000, luna februarie

În temeiul art. 55 din Ordonanța Guvernului nr. 11/96 privind executarea creanțelor bugetare, se face cunoscut prin prezenta că în data de 22.02.2000, ora 13, în localitatea Arad, str. Mihail Kogălniceanu nr. 22, la sediul debitorului SC Servagromec SA Arad, se vor vinde prin licitație următoarele bunuri mobile:

Denumirea bunului mobil:	Prețul minim de la care se pornește licitația
1. Combină C14 nr. inv. 45730	60.000.000 lei

(1287418)

CASA JUDEȚEANĂ DE ASIGURĂRI SOCIALE DE SĂNĂTATE ARAD

PUBLICAȚIE DE VÂNZARE

În temeiul art. 55 din Ordonanța Guvernului nr. 11/96 privind executarea creanțelor bugetare, se face cunoscut prin prezenta că în data de 24.02.2000, ora 9,00, în localitatea Arad, str. C. Bodrogului nr. 12, la sediul debitorului SC NIDA-PROD SRL Arad, se vor vinde prin licitație următoarele bunuri mobile:

Denumirea bunului mobil:	Prețul minim de la care se pornește licitația
1. Mobilă bucătărie - 1 buc.	34.650.000 lei

(1287418)

Prețul verde face diferența!
Cel mai ieftin

TAXI ALCAZ COMPANY

1890 lei/km NON STOP

- Transport persoane
- Transport marfă
- Servicii tip comision

Nu se percepe taxă la comandă!

Telefon: 274000; 274999

- Angajăm taximetriști cu mașină proprie.

Societate de Asigurare-Reasigurare

ASIBAN - S.A.

Fondată și administrată de: **B.C.R.-B.R.D.-C.E.C.-Banca TRANSILVANIA-ISAF**

Încheie toate asigurările care vă conferă liniștea, siguranța și certitudinea afacerilor.

***Sediul: B.C.R.** - Suc. Jud. ARAD*
Str. Peneș Curcanul nr. 14-16
Tel: 057-254746 Tel. și Fax: 057-254691.

ASIBAN - Asigurarea de care aveți nevoie.

(1287421)

VÂNZĂRI APARTAMENTE O CAMERĂ

Vând garsonieră zona III, 8.500 DM, negociabil. Telefon 260094. (2605)

Vând apartament 1 camere, amenajat, parter înalt, Grădiște. 10.500 DM. Telefon 243303, 094 282 509. (2868)

Vând garsonieră, confort III, str. Roșiori nr. 7, ap, 82, et. III, preț negociabil, 4.700 DM. Informații telefon 179, Birchiș. (3019)

Vând garsonieră, Calea Aurel Vlaicu, 4.200 DM, negociabil. Telefon 243269. (2983)

Vând urgent garsonieră, confort I, zona 300, aranjată deosebit, scurgere separată, telefon, preț 9.800 DM. Telefon 271385. (3073)

Vând garsonieră, confort I, Micălaca, et. III, 7.800 DM, nergociabil. Telefon 216177. (3081)

Vând garsonieră, preț avantajos. Telefon 094.478.575 sau 276898. (3088)

Vând urgent garsonieră, mobilată, et. II, (covoare, frigider, aragaz), centrală + garaj, negociabil. Telefon 253019; 230004. (3090)

Vând apartament la casă, 1 cameră, ultracentral, parțial mobilat, cu sau fără garaj zidit în curte, preț informativ 15.000 DM. Telefon 057/250168. (3098)

Vând garsonieră, confort III, îmbunătățită lux, et. III, zona Romanilor, bl. B2-1, 4.800 DM. Telefon 237048. (3108)

Vând (închiriez) garsonieră cf. I, Micălaca, et. III, în avans. Telefon 251183. (3195)

VÂNZĂRI APARTAMENTE DOUĂ CAMERE

Vând apartament 2 camere, Vlaicu, 9.800 DM. Telefon 253364. (3059)

Vând apartament 2 camere, central, 21.000 DM. Telefon 270856. (3059)

Vând apartament 2 camere, central, Chișineu Criș, îmbunătățit. Telefon 094 556 105. (3024)

Vând apartament 2 camere, parter, zona Podgoria, bun privatizare, îmbunătățiri, uși și geamuri termopan, noi, 25.000 DM, negociabil. Telefon 237600, 093 218 262. (3150)

Vând apartament 2 camere, Micălaca, zona 500, parter, 13.800 DM. Telefon 270856. (3059)

Vând apartament 2 camere, str. Ecaterina Varga. Telefon 260094. (2605)

Vând apartament 2 camere, ultracentral și termoteka Wailant. Telefon 094 764 885. (2607)

Vând apartament central, 2 camere, parchet, faianță, contorizat, cablu, bloc cărămidă, et. III, Piața Gării. Telefon 252863. (2920)

Vând apartament 2 camere, ultracentral, vizavi Tribunal, pretabil birouri. Telefon 092. 509.092. (2479)

Vând apartament 2 camere, et. I, îmbunătățit, Micălaca. Telefon 266280. (2665)

Vând apartament 2 camere, semidecomandat, et. I, Podgoria, 23.000 DM. Telefon 254619; 094.183.663. (2805)

Vând apartament 2 camere, decomandate, parter, îmbunătățiri, central, Alfa, 14.500 DM, negociabil. Telefon 057/ 258124. (2842)

Vând apartament 2 camere, bl. 12, sc. A, ap. 18, Confecții, 10.000 DM. Telefon 092 295 340. (2448)

Vând apartament 2 camere, bloc Libelula, multiple îmbunătățiri, acceptăm variante. Telefon 465372. (2611)

Vând urgent apartament 2 camere, Alfa, 13.600 DM. Telefon 253326. (3053)

Vând apartament 2 camere, B-dul Revoluției nr. 26-38, sc. D, ap. 14, et. IV (deasupra restaurantului Internațional), vizibil orele 16-19. Telefon 270028; 255535. (3076)

Vând apartament 2 camere, Alfa, îmbunătățit. Telefon 258434 sau 094.803.940. (3071)

Vând apartament 2 camere, confort I, str. Abrud, parter. Telefon 094.958.818. (3093)

Vând apartament 2 camere, îmbunătățit, central, et. I, Chișineu Criș. Telefon 520281. (0344511)

Vând apartament 2 camere,. et. 10, în Vlaicu. Telefon 256859. (3136)

VÂNZĂRI APARTAMENTE TREI CAMERE

Vând apartament 3 camere, cf. I, gresie, faianță, satelit, telefon, garaj, parter, Alfa, bl. 84, 19.000 DM. Telefon 277499. (2869)

Vând apartament Samantha, central, 3 camere cu garaj. Telefon 057/232675, după ora 15. (3037)

Vând apartament SAMANTHA, occidental, 45.000 DM. Telefon 210366, 094 245 572. (3189)

Vând apartament 3 camere, zona 300, 22.000 DM. Telefon 272019. (2811)

Vând apartament 3 camere, cu intrare separată, et. I. Telefon 242488, după ora 16. (2808)

Vând apartament 3 camere, et. I, Miorița, 20.000 DM. Telefon 253326. (3053)

Vând apartament 3 camere, Vlaicu + garaj, 21.000 DM. Telefon 246288 sau 094.773.780. (3100)

Vând apartament 3 camere, decomandate, et. II, Micălaca, bl. 614. Telefon 092.857.550. (3117)

VÂNZĂRI APARTAMENTE PATRU-CINCI CAMERE

Vând apartament 5 camere, 225 mp, ultracentral, deosebit. Telefon 095 628 720. (3162)

Vând apartament 4 camere, gară, zona Bihorului, contorizat. Telefon 223552. (2473)

Vând 2 apartamente zonă ultracentrală: Coșbuc, 160 mp și Coziei, 140 mp. Telefon 092 227 450. (2447)

Vând apartament 4 camere, Micălaca. Telefon 274533. (3132)

VÂNZĂRI CASE

Vând casă 2 camere, pivniță, dependințe, 2 ha vie, localitatea Galșa, comuna Șiria. Telefon 251355. (2996)

Vând casă 3 camere, anexe, str. Socului nr. 53, Șega. Telefon 275117. (3124)

Vând urgent casă în Galșa. Informații telefon 466723. (3182)

Vând casă 6 camere, Grădiște, 21.000 DM. Telefon 210366, 094 245 572. (3189)

Vând urgent vilă D+P+M, parțial finisată, toate facilitățile, 350 mp, teren 936 mp, Aradul Nou, 98.000 DM, negociabil. Telefon 057-278077, 092 703 126. (2647)

Vând casă în Lipova, 28.000 DM, negociabil. Telefon 094 509 369. (2633)

Vând casă: parter - privatizat, etaj - apartament. Telefon 234862. (2851)

Vând casă în Vinga nr. 1078. Telefon 221703 sau 264183. (2988)

Vând convenabil casă, toate dotările, în zonă bună. Telefon 092 255 386. (3012)

Vând casă cu grădină în cartierul Funcționarilor. Telefon 092.509.092. (2479)

Vând casă din 2 apartamente, toate dotările, Bujac. Telefon 273687. (3047)

Vând casă familială amenajată deosebit, 3 camere, garaj, anexe, grădină 720 mp, Grădiște, str. Petru Rareș, nr. 109; 85.000 DM. Telefon 254772. (80)

Vând casă 3 camere, baie, dependințe, nr. 363 Covăsînț, la șoseaua principală și grădină 32 arii cu mulți pomi fructiferi, preț 22.000 DM, negociabil. Telefon 094.121.983. (1710)

Vând casă 2 camere, dependințe, la șoseaua principală, posibilitate privatizare, Covăsînț nr. 350, preț 8.000 DM și SRL, avantajos. Telefon 094.121.983. (1710)

Vând casă mare Cuvin nr. 386, compusă din: 3 camere, hol, cămară, magazie, pivniță, seră, garaj, grădină mare. Telefon 641011. (2019)

Ocazie! Vând casă cu spațiu comercial amenajat + anexe și grădină 4.000 mp în Chesinț, preț avantajos. Informații localitatea Șagu nr. 466, telefon 167. (1913)

Ocazie! Vând casă nouă și abator în funcțiune, în comuna Șiria cu toate utilitățile necesare, grădină mare, accept plata în rate, variante. Telefon 057/ 259391; 092.384.960. (2804)

Vând casă familială (gaz, apă, telefon), str. Toamnei nr. 9. Informații str. Poetului nr. 67. (2849)

Vând (schimb) casă în Chișineu Criș, cu apartament în Arad. Telefon 266987. (2638)

Vând casă, grădină, convenabil, str. Războieni nr. 33. Telefon 221352. (2887)

Vând casă tot confortul Aradul Nou, preț convenabil la vedere, negociabil. Telefon 278853. (3075)

Vând urgent casă cu etaj, Grădiște, 68.000 DM. Telefon 220182. (3074)

Vând casă 2 camere, 1 bucătărie, 2 cămări, mobilată sau (ne), grădină mare arată, localitatea Păuliș. Telefon 263240. (3067)

Vând casă, ultracentral, singur în curte, garaj. Telefon 094. 795.541; 257213. (3085)

Vând casă neamenajată, centru Lipova în curte sau schimb cu o garsonieră în Arad. Telefon 245738. (3095)

Vând casă cu grădină mare în Nădab nr. 74. (0344509)

Vând casă mare cu grădină, toate utilitățile, Chișineu Criș, str, Crișana nr. 24, preț avantajos, plata și în rate. Telefon 520288. (0344513)

Vând casă în Gai str. Bogdan Voievod nr. 7, sau schimb cu apartament bloc 2 camere, Vlaicu. Telefon 240770, 274952. (3099)

Vând casă din cărămidă, str. Lăcrămioarelor nr. 15. Telefon 274533. (3132)

Vând casă mare cu spațiu comercial, încălzire gaz, zonă frumoasă. Telefon 267124. (3130)

Vând (schimb + diferență cu apartament 2-3 camere) casă etaj, gaz, grădină, preț 50.000 DM. Telefon 287398. (3121)

VÂNZĂRI SPAȚII

Vând gheretă amenajată bar, cu toate dotările, zona UTA, Depoul de tramvaie. Telefon 249419, 098 594 985. (2844)

Vând spațiu comercial în Strandul Neptun, 55 mp, dotat barbucătărie. Telefon 092.744.730. (2486)

Vând cofetărie și magazin mixt în centrul comunei Vladimirescu. Informații telefon 270022 sau 093.368.667. (2532)

Vând gheretă bar, vad comercial foarte bun, preț avantajos. Telefon 288140. (2964)

Vând (schimb) spațiu ultracentral, 165 mp, în curte. Telefon 094.478.575 sau 276898. (3088)

VÂNZĂRI TERENURI

Vând teren intravilan 921 mp, Subcetate. Telefon 280231; 059.611.238. (2890)

Vând teren intravilan 600 mp, front 15 m, Micălaca. Telefon 262619. (2819)

Vând grădină intravilan, str. Șoimoș 267, Lipova. Informații Lipova, str. Șoimoș nr. 267. (4873628)

VÂNZĂRI AUTO

Vând PASSAT C.L. BREAK, an 1991, motor 1,6 TD, înmatriculat. Telefon 094 566 859. (3183)

Vând Volvo 850, 20V, 1994, înmatriculat. Telefon 057-272812. (3162)

Vând PEUGEOT 406 td, Md. 1997; OPEL ASTRA, an 1999, ambele full OPTION. Telefon 057-212441 sau 092 989 127. (3188)

Nu-ți mai fă griji: CAUCIUCURILE de care ai nevoie, le găsești la mine, IEFTINE și BUNE. Exemplu 155R13-160.000 lei/buc. Telefon 259339; 094.706.321. (2135)

Vând Dacia papuc, carosată. Telefon 287384. (2592)

Vând Dacia 1400, an 1995, 4.100 DM. Telefon 092 343 735. (2598)

Vând Opel Record Combi bun pentru transport, înscris + CIV, în stare bună de funcționare, 1.800 DM, negociabil. Telefon 266657. (3008)

Vând Dacia 1310 TX, an 88, stare bună, 1.980 DM, negociabil. Telefon 253572, 094 544 832. (2410)

Vând Dacia 1310, 1984, stare funcționare, 15.000.000 lei, negociabil. Telefon 281995. (2830)

Vând tractor U-650, preț negociabil, localitatea Șimand, telefon 200. (2928)

Vând VW LT 28 Diesel, înscris persoană fizică, an 1980. Telefon 535058. (2961)

Vând microbuz MB 100 D, din 1991. Informații telefon 270837. (3066)

Vând Dacia 1300, 1000 DM, stare bună. Telefon 270721; 283952. (3039)

Vând Nissan Micra 10, an fabricație 1987, 3 uși, rulat 110.000 km, stare impecabilă + caroserie Nissan completă. Telefon 094.523.082. (3092)

Vând Dacia 1310, an 1998, albastru metalizat, geamuri fumurii, 15.000 km. Telefon 187A, Pilu. (0344512)

Vând tractor U-659 M, an 1990, stare bună. Informații comuna Zerind, telefon 104A. (3105)

Vând Dacia, 1990, 2300 DM, negociabil. Telefon 238425. (3111)

Vând Dacia 1310 (an 1998), stare foarte bună, CIV, VT la R.A.R. preț 3.700 DM, negociabil. Telefon 247046. (3115)

Vând Volkswagen Golf I, în stare de funcționare, CIV. Telefon 094.703.768. (3231831)

Ocazie! Vând autoturism marca Audi 80, înmatriculat persoană fizică, an 1978, stare perfectă și motor perfect, capacitate cilindrică 1600 cmc. Telefon 210249. (3129)

Vând Opel Kadet 3 uși, 1,6 cmc Diesel, stare perfectă. Telefon 094.228.197. (3123)

Vând Dacia Liberta, avariată caroseria, fabricație 1995. Telefon 464790. (3231523)

Vând RENAULT MEGANE Diesel, 20.000 DM. Telefon 210366, 094 245 572. (3189)

Vând tractor 445, dublă tracțiune. Informații telefon 057-567041 sau Radna nr. case 149 308 192. (4873630)

VÂNZĂRI ELECTRO

Vând VITRINE FRIG, CAMERE FRIG, DULAPURI FRIG, COMBINE FRIG; COMPRESOARE FRIG peste 2.000 W, garanție 1 an. Telefon 281384 orele 8-18. (1832)

Vând TV COLOR, en gros, en detail, diferite mărci, prețuri minime, garanție. Telefon 289456, 092 239 242. (2883)

Ocazie unică! Vând TV color stereo, teletext, telecomandă 950.000 lei; LADĂ FRIGORIFICĂ 1.200.000 lei; COMBINĂ 1.300.000 lei; CONGELATOR 1.800.000 lei; FRIGIDER 1.000.000 lei, cu garanție. Recent aduse din GERMANIA. Telefon 259339; 094.706.321. (2135)

Vând televizoare color, preț 980.000 lei, garanție 6 luni. Telefon 244904, orele 9-17. (3045)

Vând mașină de spălat AUTOMATĂ cu reducere de preț (preț vechi 2.500.000, preț nou 1.500.000), GARANȚIE. Telefon 259339; 094.706.321. (2135)

Vindem televizoare color, cu telecomandă, garanție 6 luni, preț 1.400.000-1.900.000 lei. Telefon 212005, orele 9-17. (3045)

Vând televizoare color stereo, 100 modele, vizibile zilnic, orele 10-18. Telefon 280260. (2970)

Vând TV color cu TXT, telecomandă, cu garanție. Telefon 260807. (2487)

Vând TV color Phillips, Grundig, Telefunken, stereo, teletext. Telefon 264004. (3005)

Vând calculatoare, imprimante, xeroxuri, second-hand, garanție. Telefon 247182; 092 498 141; 092 745 292. (1827)

Vând televizoare color noi, garanție; radiocasetofon mare. Telefon 288973; 094.963.362. (2485)

Vând combine frigorifice și mașini de spălat automate, la prețuri avantajoase, orele 9-17. Telefon 251392. (3042)

Vând computer Pentium cu monitor 17. Informații telefon 280260 sau 563070. (4873626)

Vând TV color, stereo, 70 cm, bandă largă, TXT, rezonabil. Telefon 211491. (2772)

Vând monitor 17" analog sau digital. Telefon 211491. (2772)

Vând videorecorder funcțional 50 DM. Telefon 275277. (1915)

Vând combină frigorifică marca Phillips, 200 DM. Telefon 275277. (1915)

Vând TV color Phillips, stereo, text, telecomandă, 90 programe 250 DM. Telefon 275277. (1915)

Vând mașină de spălat automată marca Siemens, 1.100 rotații /minut, 200 DM. Telefon 275277. (1915)

Vând mașini spălat automate, import, an fabricație 1998, stare impecabilă, garanție, preț 2.500.000-4.000.000 lei. Telefon 270518. (3065)

Vând Scanner HP, nou, foto și de mână, cu soft, 150 DM. Telefon 286805. (3086)

Vând TV color TXT, telecomandă, diferite tipuri. Telefon 092.445.188; 284659. (3087)

Vând frigider, congelator, mașină spălat Wirpol automată, ladă frig, combină frig, vitrină frig, robot telefon. Telefon 220926. (3112)

Vând Philips Genie sport și alte telefoane și cumpăr telefoane sub prețul pieții. Telefon 094.956.467. (3118)

VÂNZĂRI DIVERSE

Vând bibliotecă (2,80/2,10 m), maro închis mat, 3.500.000 lei; mobilă de bucătărie brad, lambriată, 1.500.000 lei; pat dormitor o persoană (ideal pentru copil), 1.000.000 lei. Telefon 263083 sau 092 381 745. (2604)

Vând făină, import Ungaria. Telefon 057/286378; 094.120038; 094.984.388. (2975)

Vând en-gros HAINE second hand, GERMANIA, peste 20 sortimente. Telefon 289456, 092 239 242. (2883)

Vând: COTURI și BURLANE, PLASĂ GARD zincată, CUIE CONSTRUCȚII, PLASĂ RABITZ. Str. Vrabiei nr. 4, telefon 289997.

Vindem mașină cornuri, instalație pentru paste cu 4 filiere precum și alte tipuri de utilaje pentru brutărie la prețuri avantajoase. Telefon 281193. (2460)

Vând LEMNE FOC, esență tare. Telefon 214010. (3042)

Vând făină de calitate 4.700 lei/kg și tărâțe 1600 lei/kg. Informații telefon 462342. (4811728)

Vând mașină rulat cornuri, divizor, malaxor inox, cuptor 3 dube. Telefon 092 571 342. (Ag. Criș)

Vindem avantajos mobilier comercial (rafturi, pulturi, birouri, dulapuri vestiar); agregate frigorifice (vtirine, dulapuri, camere, congelatoare); cântare 10, 100, 500 kg; scări, cărucioare, grătare lemn, etc. Informații telefon 281060 și 281036. (2971)

Vând armă calibru 12, an fabricație 1993, ieftin. Telefon 260767. (2995)

Vând parchet fag, 125.000 lei/ mp. Telefon 514322, 269674. (3022)

Vând firma „Casa schimb valutar" cu activitate întreruptă provizoriu. Telefon 094.661.161. (3063)

Vând convenabil colțare, canapele extensibile, fotolii. Telefon 264892; 094.478.639. (2471)

Vând două fotolii, măsuță și covor persan. Telefon 245235. (2839)

Vând lemne foc, tăiate, esență tare. Telefon 277027. (1459)

Vând colțare și canapele noi. Telefon 270700. (1432)

Vând triplok, Kett, mașină liniară și mașină tricotat. Telefon 283952. (3039)

Vând termostate pentru incubatoare mari și mici și automate pentru întors ouăle. Telefon 232908. (3038)

Vând mașină de tâmplărie universală cu abricht, cu grosime, frezâ, circular, strung. Informații str. Orient nr. 8. (38143)

Vând armă vânătoare cal. 12. Telefon 244833. (3072)

Vând repatriere. Telefon 057/262226. (3079)

Vând repatriere de Arad. Telefon 094.128.248. (3106)

Vând termotecă Bereta combi 8-24 KW, sigilat, 1150 DM. Telefon 246642. (3107)

Vând masă biliard nr. 7, stare bună. Telefon 267124. (3130)

Vând compresor dublu corp 125 litri; 1,5 KW trifazat, import. Telefon 094.698.846. (3231522)

Vând 1.200 kg făn. Lipova, str. Avram Iancu nr. 45. (4873627)

Vând scaun cu roți pentru handicapați, marca Meyra și bicicletă medicinală. Telefon 466540. (3231768)

CUMPĂRĂRI TERENURI, IMOBILIARE

Cumpăr apartament 2 sau 3 camere, decomandate, et. I sau II, Grădiște. Telefon 224335, seara. (2534)

Cumpăr apartament 2 camere, ofer 10-14.000 DM. Telefon 270872. (3053)

Cumpăr apartament 2 camere, Micălaca, ofer 11.500 DM. Telefon 210366, 094 245 572. (3189)

CUMPĂRĂRI AUTO

Cumpăr talon Ford Excort, model 1986-1988. Telefon 095.863.893. (3101)

CUMPĂRĂRI DIVERSE

Cumpăr: ceapă și mere, cantități nelimitate. Telefon 092. 775.939.

Cumpăr acțiuni Feroneria. Telefon 094 693 516. (2568)

Cumpăr grâu, cantități mari, 2300 lei/kg. Informații telefon 462342. (4811728)

Cumpăr grâu de panificație. Telefon 057-253646, între orele 9-15. (2788)

Cumpărăm PORCI grași (100 - 120 kg). Telefon 094.789.037. (f)

Cumpărăm mobilă antică. Informații telefon 094.885.357. (2293)

Cumpăr grinzi, coame din demolări, popi de sprijin cofrage. Telefon 276419. (2428)

(Continuare în pagina 15)

(Urmare din pagina 14)

CERERI ȘI OFERTE DE SERVICII

Angajăm BRUTARI. Informații telefon 092 276 841. (3200)

COMPANII AMERICANE oferă LUCRU LA DOMICILIU. Trimiteți plic la C.P. 1015 Craiova. (f.)

CONTRACTE de muncă în STRĂINĂTATE. Trimiteți plic la C.P. 255, Craiova. (f.)

EMIGRARE în: S.U.A., CANADA, AUSTRALIA. Trimiteți plic la C.P. 1017, Craiova. (f.)

LEGIUNEA STRĂINĂ. Trimiteți plic la C.P. 1017 Craiova. (f.)

Angajăm ABSOLVENȚI facultate tehnică sau A.S-studii economice cu cunoștințe operare P.C. pentru coordonare producție și marketing. Telefon 272812. (2864)

SC „ATLASSIB SOCIETATE DE ASIGURĂRI" SA, SIBIU angajează INSPECTOR ASIGURĂRI. Condiții: studii superioare, cunoștințe operare P.C, vârsta maximă 45 ani. Experiență în asigurări constituie un avantaj. Informații telefon 069/211024 și 069/211040. (f.1287360)

SOCIETATE COMERCIALĂ angajează VÂNZĂTOARE alimentară. Salarizare bună. Telefon 092.571.335; 092. 571.336. (3004)

„BIEMME" angajează PERSONAL pentru MAȘINI de CUSUT și control tehnic de calitate. Telefon 270061. (2843)

FABRICA DE CĂMĂȘI angajează CONFECȚIONERE calificate PFAFF, CROITOR BANDZIC, MAISTRU CONFECȚII, incinta TEHNOMETALICA. Telefon 253062. (2086)

SC „MISTER'S" angajează: ȘEF SECȚIE, MECANIC ÎNTREȚINERE mașini cusut; CONFECȚIONERE. Informații telefon 279089, sau Micălaca, bl. 304, sc. B sau C. (2377)

„NDB LOGISTICA" angajează persoană cu cunoștințe de transport, vechime minim un an. Trimiteți C.V. la 056-199867. (2976)

SOCIETATE COMERCIALĂ angajează VÂNZĂTOARE magazin alimentar. Informații telefon 094.206.599. (2963)

SOCIETATE COMERCIALĂ angajează CONFECȚIONERE la mașini cusut liniare.Telefon 279148. (3078)

„INSTAL IMPEX" angajează RESPONSABIL VÂNZĂRI. Cerințe: studii superioare, cunoașterea limbii maghiare; GESTIONARI-VÂNZĂTORI; OPERATOR CALCULATOARE (contabilitate primară). Informații suplimentare, telefon 211292. (3091)

PRESTĂRI SERVICII

RENOVĂRI: apartamente, ZUGRĂVELI, FAIANȚĂRI, VOPSITORII, INSTALAȚII sanitare-centrale. Telefon 531373. (3134)

PARCHETĂRI, RAȘCHETĂRI, PALUXĂRI, cu materialele firmei (clientului). Telefon 235271; 094.555.338. (3062)

CURSURI: MASEUR, FIZIOCHINETOTERAPEUT (gimnastică medicală); OSPĂTAR, CROITOR, VÂNZĂTOR. Telefon 252860. (2814)

REDIȘ reparații FRIGIDERE, CONGELATOARE, la domiciliul clientului, Telefon 212961. (2560)

Repar MAȘINI SPĂLAT AUTOMATE, import, românești. Telefon 236055; 270518. (3065)

MEDIC VETERINAR ofer CONSULTAȚII, VACCINĂRI, tratamente ANTIPARAZITARE pentru ANIMALE companie, la domiciliu. Telefon 095.805.414 NON STOP. (3043)

SC „PARCHET" execută PARCHETĂRI, RAȘCHETĂRI, PALUXĂRI. Telefon 268032. (3131)

DIVERSE

LINIA MAGICĂ oferă șansa rezolvării tuturor problemelor, scapi de: FARMECE, BLESTEME, CÂȘTIGI BANI, CUCEREȘTI INIMI, preziceri. Telefon 891777-8750 lei/30sec. (2510)

SC „FOREST TIM" SRL cu sediul în HAIEU nr. 60/A, județul Bihor, solicită autorizație de mediu pentru activitate de depozitare PAL melaminat și accesorii mobilă în str. Pădurii nr. 11, Arad. Eventualele contestații se pot depune la Agenția de Protecția Mediului B-dul Dragalina nr. 16, Arad. Prezentul anunț reprezintă și acordul vecinilor în cazul în care nu se depun contestații. (3075)

SC „ CONTOR ZENNER ROMANIA" SA dorește să obțină autorizație de mediu pentru obiectul FABRICĂ DE CONTOARE ZENNER situat în Arad, Calea Bodrogului nr. 2-4. Eventualele contestații se pot depune la Agenția pentru Protecția Mediului din Arad, B-dul Dragalina nr. 16. (3147)

TURISM

ATLASSIB

Călătorești cu autocarele noastre moderne, în EUROPA: GERMANIA, AUSTRIA, FRANȚA, ITALIA, SUEDIA (plecări zilnice), BELGIA, OLANDA, DANEMARCA, ANGLIA, FINLANDA, NORVEGIA, SPANIA, PORTUGALIA, UNGARIA, IUGOSLAVIA.

NOU! Reduceri suplimentare pentru: elevi, studenți, pensionari și grupuri.

Bd. Revoluției nr. 35, telefon 251871, 252727; Autogară, telefon 270562.

O poartă deschisă spre Europa!

SCHIMBURI

Schimb casă mare, brutărie, grădină în Sebiș, cu apartament 3 sau 4 camere în Arad sau variante. Telefon 289518, 056-180388. (2081)

ÎNCHIRIERI

Ofer spre închiriere apartament 2 camere, central, mobilat. Telefon 281381, după ora 16. (2974)

Închiriez spațiu comercial, 67 mp, Calea Lipovei nr. 113. Telefon 092.921.103. (2516)

Ofer spre închiriere spațiu comercial 450 mp, Calea Timișorii. Informații telefon 094 798 000; 094 320 321. (2078)

Ofer spre închiriere spațiu comercial 230 mp, str. Cozia nr. 5, ap. 1. Telefon 094 798 000. (1921)

Închiriem spații comerciale pentru magazine, depozite, producție, etc. Telefon 281060, 281036. (2432)

Ofer spre închiriere apartament 3 camere, mobilat. Telefon 285010. (3032)

Închiriez spațiu comercial, renovat complet, UTA. Telefon 289722. (2531)

Ofer spre închiriere apartament 2 camere, lângă Teatru, occidental, 300 DM, anticipat. Telefon 281195. (2836)

Închiriez spațiu comercial 144 mp, vad deosebit, parter bloc U1, Piața UTA. Telefon 094.661.161. (3063)

Ofer închiriere spațiu comercial, magazie, depozit și bioru, 150-200 mp, pe șosea principală, str. Radnei. Telefon 269485, seara. (2857)

Ofer (închiriez) apartament bloc 2 camere, central. Telefon 222784. (3058)

Închiriez spațiu ultracentral, încălzire gaz, pentru firme, 250 DM. Telefon 057/242980. (3055)

Ofer spre închiriere garsonieră, centrală, mobilată. Telefon 285597, după ora 16. (3046)

Ofer spre închiriere casă mare, deosebit mobilată cu birou, str. Unirii. Telefon 285010. (3032)

Ofer spre închiriere apartament cu 2 camere, ultracentral. Telefon 282636. (3068)

Ofer spre închiriere apartament 2 camere, mobilat, Podgoria. Telefon 223742. (3082)

Închiriez apartament, 240 mp, ultracentral, pentru sediu firmă, complet, etc. Telefon 094. 245.023. (3089)

Dau în chirie apartament 2 camere, str. Abrud, parter. Telefon 094.968.818. (3093)

Închiriez apartament 2 camere, proaspăt zugrăvit, gresie, faianță, ne(mobilat, parter, Micălaca, aproape stația tramvai Miorița. Telefon 262466. (3110)

Dau în chirie apartament 2 camere. Telefon 257069. (3114)

Ofer pentru închiriere garsonieră, central, confortabilă, 150 DM, anticipat. Telefon 281195. (3133)

Închiriez (ofer) garsonieră mobilată, central, 100 DM. Telefon 252860. (3126)

Dau în chirie apartament 2 camerem, zona Vlaicu. Telefon 057/230926. (3120)

Caut să închiriez spațiu pentru birouri, central. Telefon 094. 693516. (3116)

Dau în chirie apartament mobilat, două camere, ultracentral. Telefon 285514. (3138)

PIERDERI

Pierdut carnet șomaj eliberat de DMPS Arad pe numele Feher Ludovic. Îl declar nul. (3102)

Pierdut carnet membru eliberat de Cooperativa Credit Arad pe numele Stoica Lenuța. Îl declar nul. (2865)

† DECESE †

Cu adâncă durere anunțăm încetarea din viață, după o lungă și grea suferință a scumpului nostru soț, tată, socru și bunic

FĂRCUȚIU GHEORGHE,

în vârstă de 74 ani (născut în Sintea Mare) din Arad.

Înmormântarea va avea loc miercuri, 9 februarie 2000, ora 12,30 la Cimitirul ortodox din Aradul Nou. Familia îndoliată.

Cu adâncă tristețe anunțăm încetarea din viață la vârsta de 66 ani a celei ce a fost

RUSU DITA.

Înmormântarea va avea loc azi, 8 februarie 2000, ora 12, de la Capela Cimitirului Eternitatea. Dumnezeu să o odihnească în pace! Familia.

Cu adâncă durere anunțăm decesul dragei noastre mamă, soție, soră, soacră și bunică

HORVATH ROZALIA,

de 58 ani, din PECICA. Înmormântarea va avea loc azi, 8 februarie 2000, la Cimitirul Catolic Pecica. Familiile: BONDOR, CHEPEȚAN, RUSAN și HORVATH.

După o lungă și grea suferință a încetat din viață scumpul nostru tată, soț, socru, frate, cumnat, unchi, ginere

POP GHEORGHE,

la numai 45 ani. Înmormântarea va avea loc în comuna VINGA, azi, 8 februarie 2000, la ora 14,30. Familia îndoliată.

Cu adâncă durere în suflete anunțăm încetarea din viață la numai 60 ani, a celei mai scumpă mamă, soție, soră, soacră și bunică

HAN ELENA.

Înmormântarea va avea loc azi, 8 februarie 2000, ora 14, de la domiciliul din CICIR nr. 183. Familia îndoliată.

Cu adâncă durere anunțăm încetarea din viață a celui care a fost soț, tată, bunic și socru,

BERAR IOAN-JUCU,

în vârstă de 85 ani, născut în Conop-Arad. Înmormântarea va avea loc astăzi, 8 februarie 2000, ora 13, la Cimitirul Eternitatea. Familia îndoliată.

Anunțăm cu durere în suflet încetarea din viață a celei care a fost

SABĂU ADRIANA,

din Cermei. Înmormântarea va avea loc azi, 8 februarie 2000, ora 14, de la Capela Cimitirului Eternitatea (UTA). Familia îndoliată Sabău.

Cu adâncă durere anunțăm încetarea din viață a iubitului nostru tată și bunic,

MUNTEAN GHEORGHE,

în vârstă de 78 ani. Înmormântarea va avea loc miercuri, 9 februarie, ora 14, la Cimitirul Pomenirea. Familia îndoliată.

† SERVICII FUNERARE †

NON STOP (la orice oră)
SC „RO-STYL COMPANY" SRL
PRODUCĂTOARE DE SICRIE, cu magazin în:
ARAD, str. M. Eminescu nr. 4 (vizavi Cinema MUREȘUL), telefon 057-211929, telefon mobil: 094 478 971, 094 558 712, 094 537 715
EFECTUĂM SERVICII: spălat, îmbrăcat, îmbălsămat și transport cu personal calificat.
ASIGURĂM MINIM:
- 8 modele de SICRIE din LEMN MASIV (nu din PAL sau furnir); SICRIE de LUX.
- LENJERIE , cruci lemn și metal
ACCESORII: respete, steag, prosoape etc.
INTERMEDIEM: fanfară, colaci, colivă etc.
Transportul sicriului în Arad, gratuit. (c.)

SC „NOSFERATU" SRL,
ARAD, str. Ghiba Birta nr. 26, telefon 270437; Non stop 094.554.874,
NĂDLAC, str. 1 Decembrie, nr. 4, telefon 092.922.337.
NON - STOP
SERVICII FUNERARE COMPLETE.
SICRIE, RESPETE, CRUCI (prețuri de producător)
ACCESORII: prosoape, batiste, panglică neagră, baticuri, mânere, lumânări, catafalc, șfeșnice, steag de doliu.
SERVICII: capelă, spălat, îmbălsămat, îmbrăcat, transport intern și internațional. Asigurăm colaci, colivă, coroane, jerbe, fotografii profesionale, fanfară, organizăm pomeni. OFERTA BRAD: sicriu brad, respete, cruce - 750.000 lei. Transportul sicriului la domiciliu este gratuit!!!
Experiența noastră este garanția dv. (c. 44)

† CONDOLEANȚE †

Suntem alături de familia Tomoioagă Gheorghe în greaua încercare pricinuită de pierderea mamei. Familia Gligor Ioan. (3186)

Cu adâncă durere ne despărțim de fosta noastră colegă

RUSU DITA,

OM de aleasă omenie și bunătate. Nu te vom uita niciodată draga noastră iar chipul tău blând rămâne veșnic în amintirea noastră. Dumnezeu să te odihnească în pace! Colegele de la ROMTELECOM. (3135)

Colectivul Laborator Spital Județean Arad, transmite condoleanțe familiei dr. Ovidiu și Mariana Vorindan, împărtășind durerea pierderii celui care a fost

ing. DIMITRIE VORINDAN.

Suntem alături de familia dr. NETEA CONSTANTIN în suferința pricinuită de decesul mamei. Cadrele medicale Cabinet Medical CRAIVA. (3103)

Colectivul WEST BANK SA este alături de colega lor MARILENA MĂRCUȘ în imensa durere pricinuită de pierderea tatălui. Dumnezeu să-l odihnească! (3104)

Suntem alături de colega noastră ANA SECHEI în momentele de nemărginită durere la trecerea în neființă a mamei sale dragi. Colectivul SC „FRIGORIFER" SA Arad. (3109)

Sincere condoleanțe colegilor noștri ANA ȘI FLORIAN la trecerea în neființă a tatălui. Dumnezeu să-l odihnească în pace! Colectivul SC „FRIGORIFER" SA Arad. (3109)

Familia ing. Popescu Gheorghe transmite familiei BERARI PETRU sincere condoleanțe la decesul tatălui iubit. (3119)

Colectivul SC „MOBIMEXA" SA Arad este alături de colegul lor, HAN ILIE în imensa durere pricinuită de pierderea mamei

HAN ELENA.

Dumnezeu s-o odihnească în pace! (3134)

Suntem alături de familia HAN ILIE în marea durere pricinuită de trecerea în neființă a mamei sale

HAN ELENA.

Dumnezeu s-o odihnească în pace! Colectivul SC „MOBIMEXA" SA, Biroul Export. (3134)

CONSILIUL JUDEȚEAN PRM este alături de prim-vicepreședintele PETRE SABĂU, în greaua încercare pricinuită de decesul mamei. Dumnezeu să o odihnească în pace!

Suntem alături de colegii noștri, Simion și Dorina Roșu, în marea durere pricinuită de moartea mamei,

SENA ROȘU

și transmitem sincere condoleanțe. Cadrele didactice și personalul de la Școala Șiria. (3154)

Suntem alături de colegul nostru Sabău Dumitru, în momentele grele pricinuite de decesul mamei sale și transmitem sincere condoleanțe. Atelierul Croitorie, Secția VI, IMAR SA. (3172)

Sincere condoleanțe colegului nostru Sabău Dumitru în greaua încercare pricinuită de decesul mamei sale. Colectivul Secției VI Tapițerie din cadrul IMAR SA. (3173)

Întregul colectiv al SC ARBEMA SA este alături de colegul Andrei Kurunczi în marea durere pricinuită de moartea tatălui și transmite sincere condoleanțe familiei. (3192)

Suntem alături de colegul nostru Andrei Kurunczi în marea durere pricinuită de moartea tatălui său și transmitem sincere condoleanțe familiei. Colegii de la Secția Îmbuteliere-Arbema. (3192)

† COMEMORĂRI †

Se împlinesc 7 ani de la trecerea în neființă a celui care a fost soț și tată

ec. CRISTOLOVEANU IOAN-DAN.

Dumnezeu să-l odihnească! Dan și Otilia. (3083)

Pioasă aducere aminte la împlinirea a 7 ani de la despărțirea de draga noastră

BURUIANĂ FLORICA.

Familia îndurerată, Bota. (3021)

S-au împlinit 10 ani de la trecerea în neființă a dragilor noștri

TORAC GRIGORE și TORAC AURELIA.

Dumnezeu să-i odihnească în pace! Fiicele: STELA, LUCI și familia PASCARU MIRCEA și MĂRIOARA. (3034)

Tristă și neuitată va rămâne ziua de 8 februarie, zi în care cu 6 ani în urmă a plecat dintre noi iubitul nostru soț, tată, socru și bunic

NOJEA FLORIAN.

Pentru dragostea cu care ne-ai înconjurat îți datorăm amintire veșnică. Dumnezeu să-ți odihnească sufletul. Familia. (3030)

✝ Azi, se împlinesc 2 ani de când a plecat pe ultimul său drum cel ce a fost

CHIȘ IOAN,

din CERMEI, lăsând în urma lui pe cei dragi în veci nemângâiați. Dumnezeu să te odihnească! FLORICA, din TISA NOUĂ. (2669)

Astăzi, se împlinește un an de la decesul iubitului nostru fiu, soț și tată

ing. LIVIU ZUGRAVU.

Nemiloasa moarte te-a răpit dintre noi, lăsând fără mângâiere pe Oana și Paul, copiii tăi cei dragi. Slujba de pomenire va avea loc, sâmbătă, 12.02.2000, ora 11, la Biserica Ortodoxă Șega II (UTA). Dumnezeu să-l odihnească! Familia. (3069)

Azi, 8 februarie se împlinește un an de când ne-a părăsit

ing. LIVIU ZUGRAVU.

Îți vom păstra o veșnică amintire. Soția Adriana și fiul Paul. (3070)

S-au împlinit 3 ani de când ne-a părăsit pentru totdeauna cel care a fost soț, tată și bunic

prof. OARCEA VASILE

din SEBIȘ. Dumnezeu să-l odihnească în pace! Familia. (3094)

O lacrimă în memoria celui ce a fost

prof. PETRICĂ GRECU,

din VĂRĂDIA DE MUREȘ, la 2 ani de la trecerea în neființă. Familia în veci nemângâiată. (3113)

Au trecut 6 săptămâni de durere de când a plecat dintre noi, cea mai bună soție, mamă și bunică,

COCOTA MARIA,

din Măderat. Te plânge, veșnic îndurerată, fiica Rodica Joldea cu familia din Pâncota. Nu te vom uita niciodată, iubită mamă! (3231767)

UȘI ȘI FERESTRE
DIN PVC ARMAT CU GEAM TERMOPAN
PROFILE TROCAL GERMANIA
☞ LUCRU NEMȚESC

SATLINE

SALON DE EXPOZIȚIE:
ARAD, PIAȚA MIHAI VITEAZUL
BL. M 7, PARTER
TEL./FAX. 057/25 14 61; 094 50 72 11

Contor ZENNER®

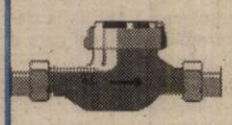

Arad, Str. M-șal Ion Antonescu nr. 32, Tel. 25.09.55, 25.00.53, Fax 25.05.24

Acum visul multora devine realitate!
Puteți achiziționa în 2 RATE
CONTOARELE DE ENERGIE TERMICĂ

ZENNER®

S.C. „ANDROMEDA SERVICE" S.R.L.
Str. Gorunului nr. 24, 2900 ARAD
Tel.: 057-256.858; Tel./Fax: 057-270.899
Cod fiscal: R 1679130
Cont 4072116136, deschis la B.C.R. Arad
Andromeda Service

OFERTĂ SPECIALĂ DE LICHIDARE STOC!
- CAZAN MAFEG K 24 - LA PREȚ DE PRODUCĂTOR!!!

- cu funcționare pe gaz metan și G.P.L.
- aprindere prin ionizare
- ventil de siguranță
- putere nominală - 12-24 KW
- volum de aer încălzit - 260 - 520 mc
- randament - 91%
- consum gaz metan - 2,8 mc/h
- consum G.P.L. - 2,23 kg/h
- apă caldă menajeră - 4-13 l/min
- vas de expansiune înglobat cu o capacitate de 15 l
- pompa de recirculare înglobată

PREȚUL ACESTUI PRODUS ESTE DE: 878 DM + TVA !!!
Această ofertă este valabilă în limita stocurilor (9 buc.).
Informații telefon: 057 - 270899.
(1287011)

TAXI ARDEAL
Întotdeauna mai IEFTIN decât cel mai IEFTIN
Prezentare gratuită la comenzi. Comisioane. Toate acestea la un tarif de 2.100 lei/km.
TELEFOANE: 284444 și 285555.
(c.b.)

DIRECȚIA GENERALĂ A FINANȚELOR PUBLICE ȘI CONTROLULUI FINANCIAR DE STAT A JUDEȚULUI ARAD

Organizează licitație publică pentru vânzare în condițiile Ord. Guv. nr. 128/1998 a următoarelor categorii de bunuri devenite proprietate de stat:

- aparate de uz casnic (televizoare, frigidere, mașini de spălat, aparate electrice de încălzit etc.)
- casetofoane, combine muzicale, CD
- aparate video
- componente și mobilier pentru casă
- 2 (două) buc. autoturisme: BMW și Mazda
- calculatoare și componente de calculator

Licitația se va organiza la magazia Direcției Regionale Vamale Arad, str. Câmpul Liniștii, în ziua de 14 februarie 2000, începând cu orele 10,00.

Informații suplimentare la telefon 280633 int. 155.

CASA JUDEȚEANĂ DE ASIGURĂRI SOCIALE DE SĂNĂTATE ARAD

PUBLICAȚIE DE VÂNZARE

În temeiul art. 55 din Ordonanța Guvernului nr. 11/96 privind executarea creanțelor bugetare, se face cunoscut prin prezenta că în data de 21.02.2000, ora 10, în localitatea MACEA str. FS, nr. FN la sediul debitorului S.C.A. 5 IULIE MACEA SA se vor vinde prin licitație următoarele bunuri mobile:

Denumirea bunului mobil:	Prețul minim de la care pornește licitația
SERA DE PRODUCȚIE 1 ha	500.000.000

(1287418)

S.C. „TEBA" S.A.

Vinde produse textile din stoc la cele mai avantajoase prețuri, la sediul societății din Arad, str. Patria nr. 14.
Plata se va face cu CEC, OP sau numerar.
ADMINISTRATOR
ing. Cecilia KOVACS

GRUPUL ȘCOLAR DE ARTE ȘI MESERII AL COOPERAȚIEI MEȘTEȘUGĂREȘTI

Arad, str. Emil Gârleanu nr. 1

Organizează cursuri de calificare și reconversie profesională la următoarele meserii: operator calculatoare IBM-PC (90 ore); coafor, bucătar (12 luni), ospătar, vânzător, mecanic auto, tinichigiu carosier, electrician, manichiurist, pedichiurist (6 luni).

De asemenea, organizăm în fiecare joi începând cu data de 10.02.2000, ora 11,00, licitație pentru vânzarea unor obiecte de inventar casate (mijloace fixe): foarfecă de banc, polizor trifazic, polizor electric, strung SN 200, ferăstrău alternativ cu pânză obișnuită, strung DTM, mașină de sudat prin puncte.

Informații suplimentare la sediul școlii sau la telefon: 280967, 282179.
(4932447)

MAXIM COMPUTER
programe informatice pentru contabilitatea și gestiunea firmei
Tel. 094.78.25.49
(4932411)

ATENȚIE AGRICULTORI!

SC PRODAGRO BIAN SRL ARAD

ACHIZIȚIONEAZĂ
la depozitul firmei din Aradul Nou, str. Bicaz nr. 6 (în spate la fabrica PEPSI COLA, PRIGAT):
- PORUMB BOABE - preț 1.300 lei/kg
- PORUMB ȘTIULEȚI - preț 910 lei/kg

Plata se face PE LOC în bani sau prin compensare cu erbicide, semințe, îngrășăminte chimice (azot, complexe).
VĂ AȘTEPTĂM ZILNIC ÎNTRE ORELE 8,00-18,00!
(1287352)

BANCA ROMÂNĂ PENTRU DEZVOLTARE
GROUPE SOCIÉTÉ GÉNÉRALE
Sucursala Județeană ARAD
Bd. Revoluției nr. 5-7
Telefon 253280

ADEVĂRUL

COTIDIAN INDEPENDENT ARAD

Anul XII, nr. 2918

Miercuri, 9 februarie 2000 ● 16 pagini ● 2500 lei ● e-mail: adevarul@arad.ro

BRAT Publicație auditată în semestrul I 1998. Tiraj mediu zilnic vândut: 35.948

WEST BANK
ARAD, B-dul Revoluției nr. 88
TELEFON: 284.888
FAX: 285.202
Oferă clienților posibilitatea închirierii de casete de păstrare a valorilor

UN CUVÂNT CARE DERANJEAZĂ: ELITELE

O carență gravă a societății românești în domeniul politic o reprezintă criza elitelor. Societățile proletare au condamnat elitele și uneori chiar le-au suprimat. Din invidie sau din prostie. Sau și una și alta. Dictatura proletariatului în România n-a făcut excepție. Elitele care n-au murit la Canal sau în închisorile comuniste au fost marginalizate. Proletarii sub deviza „masele fac istoria" au înlăturat din calea lor creierele și au decretat pumnul drept promotor al progresului. Este și aceasta o explicație a sărăciei de lideri adevărați în politica românească actuală.

Vechii lideri de partid dintre cele două războaie nu mai corespund societăților contemporane. Ion Diaconescu, cu tot respectul pentru anii petrecuți în închisoare, este depășit de toți și de toate, dar mai ales de vârstă. La aceasta se adaugă faptul că liderul țărănist n-a avut niciodată - iar în prezent cu atât mai puțin - calități de conducător. Aceasta este una din cauzele care au dus la dărâmarea PNȚCD chiar de către propriii fii. Și lupta în partid abia a început. Nimeni nu poate s-o mai stăvilească.

M. Ionescu-Quintus mai reușește câte o epigramă bună, în rest e departe de ceea ce ar trebui să fie un lider politic. Depășit de situații, adormit în bănci parlamentare, bătrânul liberal nu are tăria să renunțe și să-l lase pe V. Stoica la cârma partidului. De facto, acesta și conduce partidul, M. Ionescu-Quintus nu e decât o marionetă care, din când în când, își mai dă cu presupusul fără să fie băgat prea mult în seamă.

Cei doi lideri sunt pe lângă istorie și dinamismul istoriei îi va scoate curând la pensie.

I. IERCAN

(Continuare în pagina 5)

În timp ce mii de arădeni speră în câștiguri miraculoase

LA BINGO LIBERTY - BILETE CU MICI „ERORI TIPOGRAFICE"

Pe piața Aradului au fost distribuite bilete neautorizate (fără serie sau neștampilate) ✸ Biletele nevândute creează disensiuni între S.C. Transilvania Arad și Bingo Liberty-Oradea ✸ Premiile de linie și bingo nu au fost încă plătite câștigătorilor

Pag. 4

Aseară din cauza ceții DOI MORȚI ȘI DOI GRAV RĂNIȚI, LA ZIMAND

Pag. 4

Lumea satului

Foto: V. MUSCA

Pag. 7

Contor ZENNER®
Contorizare=ECONOMIE
2000 LEI / zi
Tel. 25.00.53, 25.09.55

Mâine - grevă de avertisment la Arterm

Pag. 2

Se privatizează cinematografele

Foto: V. MUSCA

Pag. 9

Speranțe pentru deputățorii la Bankcoop

S-A DECIS DECLANȘAREA PROCEDURII DE FALIMENT

Pag. 4

Din cauza grevei feroviarilor unguri

ASTRA TRINITY NU POATE LIVRA 18 VAGOANE CĂTRE GERMANIA

ÎN ARAD NU EXISTĂ MAGAZIN CARE VINDE ECHIPAMENT EURO 2!

Convorbire cu dl. ing. VINTILĂ PETRUGAN, directorul Registrului Auto Român, Filiala Arad

Pag. 3

ALGLASS
TÂMPLĂRIE DIN ALUMINIU SI P.V.C.
●USI ●FERESTRE ●BALCOANE ●ROLETE
●PERETE CORTINA ●USI GLISANTE ●BALUSTRADE
Str. Roșiori nr. 26; Tel./Fax: 289053
Piața Spitalului Bl. 1D; Tel/Fax: 253868

CALENDAR

◆ Astăzi, Soarele răsare la ora 7 și 30 de minute și apune la ora 17 și 28 de minute.

◆ Au trecut 40 de zile din acest an. Au mai rămas 326 de zile până în 2001.

◆ **Praznicul zilei**: **Biserica Ortodoxă**: Sf. Mc. Nichifor ep., Episcopii Marcel și Pangratie (Odonania praznicului Întâmpinării Domnului); **Biserica romano-catolică**: Apolonia; **Biserica greco-catolică**: Sf. M. Nichifor; Încheierea Sărbătorii Întâmpinării Domnului.

A venit BARZA!

La Arad: Viderok Christopfer, Benea Antoniu, Rozsa Sebastian, Mihailovici Anca Andreea, Borza Petronela Nicoleta, Santa Eduard Rafael, Hotăran Francesca Ștefania, Covaciu Maria Bianca, Budica Emanuel Lali, Iovanovici Rebeca.

La Ineu: Țuta Irina.

HOROSCOP

Miercuri, 9 februarie

BERBECUL (21.03-20.04). Sunteți necooperant în această zi și cauzele le cunoașteți doar dvs. este posibil ca în plan personal să înregistrați unele eșecuri, dar acestea nu trebuie să vă influențeze în mod negativ comportamentul.

TAURUL (21.04-20.05). Colegii dvs. de serviciu nu au nici o vină pentru ceea ce vi se întâmplă și nici nu-i interesează. O schimbare de atitudine față de ei se impune și asta în cel mai scurt timp, altfel lumea vă va ocoli.

GEMENII (21.05-20.06). Nu trebuie să vă resemnați și nici să vă lăsați copleșit de probleme. Aveți încredere în forțele proprii, pentru că le puteți depăși.

RACUL (21.06-22.07). Nu vă lăsați descurajat, chiar și în cazul unor insuccese repetate. Este posibil ca acestea să se producă din cauză că nu vă pregătiți suficient de bine acțiunile, sau comiteți erori pe parcurs.

LEUL (23.07-22.08). Încercați să nu faceți experiențe pe propria piele, ci să vă ocupați de lucruri la care într-adevăr vă pricepeți. Și sunt destule.

FECIOARA (23.08-22.09). Vă așteaptă o zi deosebit de fastă, iar succesele pe care le înregistrați vor contribui la îmbunătățirea stării dvs. de spirit.

MOCHETA
Arad, Piața Gării
Telefon 235221
Vinde și montează mochetă la prețuri cu o reducere de **10-20%**

BALANȚA (23.09-22.10). Nu vă mai gândiți la ce-a fost, priviți doar înainte. O dată cu schimbarea stilului de lucru, rezultatele înregistrate s-au schimbat mult în bine.

SCORPIONUL (23.10-21.11). Vi se recuosc meritele, însă, cel puțin deocamdată, despre o avansare sau o mărire de salariu nici nu poate fi vorba.

SĂGETĂTORUL (22.11-21.12). Deși în principiu, nu sunteți de acord să aveți o relație sentimentală cu un coleg de serviciu, nu puteți afirma că nu veți face o excepție.

CAPRICORNUL (22.12-19.01). Aveți ambiții mari și sunteți pe cale să inițiați acțiuni îndrăznețe. Contați pe sprijinul colaboratorilor dvs. de încredere, căci de unul singur vă va fi greu să atingeți obiectivele propuse.

VĂRSĂTORUL (20.01-19.02). Nu prea aveți timp liber, ținând cont de multitudinea de activități în care sunteți implicat. Menținând, însă un astfel de ritm timp îndelungat, nu se știe cât de mult o să puteți rezista.

PEȘTII (20.02-20.03). Efortul depus și stresul își vor pune curând amprenta asupra randamentului dvs. și vă pot influența rezultatele. De aceea, este bine să vă mai și odihniți. Se pare că, momentan, familia dvs. se află pe unul din ultimele locuri în lista de priorități.

CADOURI PENTRU ZILE NEGRE

Unul din magicienii colaboratori ai ziarului nostru ne anunță că o importantă personalitate din domeniul finanțelor în ziua grevei și-a cumpărat pe „parai" buni un loc de casă la Moneasa. Anul trecut, de la o firmă a primit cadou un „Mercedes 200E" pe care l-a ținut ascuns în garaj până în acest an, când l-a inaugurat, probabil cu forme legale.

Magicianul nostru prevede că personajul în cauză va fi anchetat penal până la sfârșitul acestui an.

M. B.
din Moneasa

METEO

Vremea va fi schimbătoare și se va răci ușor. Cerul va fi temporar noros. Izolat va mai ploua la începutul intervalului. Vântul va sufla în general moderat din sector vestic.

Dimineața izolat ceață în zonele joase. Temperaturi maxime: 3 la 6°C; Temperaturi minime: -3 la +0°C.

Meteorolog de serviciu, PETRU DĂNUȚ

CINEMATOGRAFE

Dacia: Anna și regele (SUA) 9,30; 13; 16; 19

Mureșul: Școala sub teroare (SUA) 10; 12; 14; 16; 18

Arta: Teroare nevăzută (SUA) 15; 17; 19

Sala mică: Omuleții de sub casă (SUA) 15,30; 18

Progresul: Gorila Joe (SUA) 17

Grevă de avertisment la ARTERM

Cu tot respectul deosebit față de locuitorii Municipiului Arad, care cu toate greutățile financiare își achită facturile față de S.C. ARTERM S.A., sindicatul Termo 95 este nevoit să recurgă la ultima măsură, și anume declanșarea grevei de avertisment de 2 ore în data de 10 februarie 2000 între orele 10,00 - 12,00, datorită atitudinii inflexibile a unor membrii din Consiliul de Administrație.

Până în prezent am încercat prin toate căile să negociem contractul colectiv de muncă, fără nici un rezultat.

Pe această cale solicităm înțelegerea și sprijinul populației pentru acțiunea noastră, asigurându-vă ca în cazul schimbării atitudinii Consiliului de Administrație față de revendicările noastre încetăm acțiunea de protest.

LIDER SINDICAT TERMO 95 Ilie Don

Expoziție internațională de porumbei, păsări de curte și exotice

În perioada 10-13 februarie a.c., Asociația crescătorilor de porumbei și păsări de curte Arad organizează la Casa de Cultură a Sindicatelor (Pădurice) o atractivă expoziție de porumbei, păsări de curte și păsări exotice, expozanți fiind cunoscuți crescători din Arad precum și din Ungaria și Iugoslavia. Cele peste 500 de exemplare pot fi admirate joi, vineri și sâmbătă între orele 9 - 18, iar duminică între orele 9 - 14.

Proteze pentru picioare

Dl. Dumitru George, din Aluniș, com. Fântânele, nr. 239, invalid de război, gradul I, vrea să știe unde se poate adresa pentru proteze la ambele picioare. Am întrebat la Direcția Muncii și am aflat răspunsul de la dl. Lucian Stana: vă veți adresa Direcției Sanitare din cadrul Spitalului Județean Arad.

I. IERCAN

„Adevărul" vă ascultă

La telefonul dimineții, 280944, între orele 9,00-12,00

• Preț exorbitant la verificarea instalației de gaz metan. Dl. Popescu Gheorghe a apelat de curând la Rețeaua de Distribuție a gazelor naturale pentru a i se face o revizie la instalația de gaz metan. Nu mică i-a fost mirarea când a văzut cât avea de plată, adică nici mai mult nici mai puțin decât 120.925 lei. **„Am patru arzătoare la care am cerut să se facă o verificare. Au venit, au verificat cu apă și săpun și mi-au pus chitanța în față - 120.925 lei. Am rămas stupefiat."** Prețul este după cum se vede destul de mare pentru o simplă verificare. De la societatea în cauză ni s-a răspuns că acestea sunt tarifele. Și bineînțeles, cetățeanul trebuie să le plătească, chiar dacă nu înțelege ce muncă deosebită au făcut cei în cauză pentru a solicita un asemenea preț.

• Abonamentele de tramvai pentru persoanele cu handicap. Dl. Zgherdan Teodor, cu handicap de gr. I ne-a semnalat faptul că deși ne aflăm în data de 8 a lunii, nu au primit până acum abonamentele de tramvai la care are dreptul gratuit. Pentru lămurirea situației, am apelat la dl. Jancă Gheorghe, șeful serviciului social din cadrul Primăriei. Iată ce ne-a declarat dânsul: **„Problema s-a rezolvat și persoanele cu handicap vor primi abonamentele în continuare de la Compania de Transport Public Arad."** În ceea ce privește banii pentru persoanele însoțitoare ale handicapaților, se caută încă o soluție.

Redactor de serviciu, S. AMBRUȘ

La telefonul după-amiezii, 280003, între orele 15,00-18,00

• D-l Bărbălan Dumitru Alexandru din com. Vladimirescu, str. Nicolae Bălcescu, nr. 15 este de acord cu greva profesorilor, dar cu condiția ca aceștia să nu recurgă la înghețarea anului școlar. Domnia-sa este pregătit să adune semnături pentru susținerea grevei, considerând că la ora actuală dascălii sunt tratați mai rău decât săpătorii de șanțuri.

• D-na Olimpia Măcinic, str. Unirii nr. 13, a făcut, în numele asociației de locatari cerere de montare a unui contor de apă caldă, în data de 7 octombrie 1999. De atunci nu a primit nici un răspuns de la ARTERM. Deși s-a interesat în repetate rânduri când va fi montat contorul, nu a primit decât același răspuns: „Când vă va veni rândul!". Preluăm și noi întrebarea doamnei Măcinic: „când și în ce condiții?"

Redactor de serviciu, T.S.

Începând de luni

Se majorează prețul legitimațiilor de călătorie

Începând cu 14.02.2000 se vor majora tarifele biletelor și abonamentelor la transportul în comun. Un bilet pe o linie urbană de tramvai sau autobuz va costa 2.400 lei/călătorie; un abonament pentru o zi pe toate liniile urbane - 8.000 lei; abonament pe o linie urbană pentru tramvai sau autobuz - 67.500 lei/lună sau 24.000 lei/săptămână; * abonament pe 2 linii urbane - 108.000 lei/lună; 43.500 lei/săptămână; abonament pentru toate liniile urbane - 155.000 lei/lună.

Compania de Transport Public (CTP) precizează că pentru celelalte relații de transport, tarifele se vor afișa la punctele de vânzare și autogări. Biletele la prețul vechi aflate în posesia călătorilor, se pot preschimba până la data de 18.02.2000, cu plata diferenței, la sediul CTP Arad, din Calea Victoriei nr. 35-37.

M. MICAN

UTILITARE

PIEȚE, TÂRGURI

Astăzi este zi de piață la Pâncota, Beliu, Buteni, Șiclău, Macea, Vânători, Pecica, Șiria. Tot astăzi se desfășoară târguri săptămânale la Beliu și Buteni.

Mâine, joi este zi de târg săptămânal la Curtici, Nădlac, Sebiș, Cermei, Săvârșin, Secusigiu, Zerind.

FARMACIA DE SERVICIU

În noaptea de miercuri spre joi este de serviciu cu program non-stop Farmacia **„Gențiana"**, Aleea Muncii, bloc 5, tel. 288777.

Farmacia SINAPIS, Bd. Revoluției nr. 88, lângă Noul Stil, telefon 282369 și „Noua Farmacie", str. Andrei Șaguna nr. 15, telefon 948, sunt de serviciu cu program non-stop.

CONSULTAȚII ȘI TRATAMENTE CU PROGRAM NON-STOP

Cabinetul **„Apollonia"**, situat la parterul blocului din spatele Casei Albe (zona Gării), str. Miron Costin nr. 13, sc. A, ap. 1, telefon 251.225, efectuează tratamente injectabile (intramusculare și intravenos), aerosoli, E.K.G., ecografie și analize laborator.

CABINET STOMATOLOGIC

Cabinet stomatologic privat, B-dul Revoluției nr. 62, telefon 256.665, deschis zilnic între orele 8,00-12,00 si 14,00-20,00.

URGENȚE STOMATOLOGICE

Serviciul de urgență stomatologică, situat pe str. Andreescu - vizavi de ieșirea de la Cinematograful Dacia - este zilnic deschis non-stop. Telefon: 253794.

AU PLECAT DINTRE NOI

Kovacs Iosif (1950), Sabău Adriana (1924), Straub Terez (1914), Bogdan Maria (1923), Chiș Elisabeta (1939), Fărcuțiu Gheorghe (1926), Bărnan Gheorghe (1925), Lazăr Gașpar (1925), Stancu Dimitrie Ioan (1930), Poreac Ionel (1966).

ALIANȚA ANTI SUICID

O MÂNĂ DE AJUTOR

LINIA VIEȚII

057/214214
între orele 20,00-08,00

Vă ascultă, vă înțelege și vă ajută

LOTERIA ROMÂNĂ

Organizează a doua tragere la „LOTERIA SOLIDARITĂȚII" Joi, 24.02.2000. MARELE PREMIU 1 MILIARD, și numeroase câștiguri în bani și apartamente.

Biletele de participare se mai pot procura până în 18.02.2000.

(1287425)

CURSUL VALUTAR*

– VALORI ÎNREGISTRATE IERI, 8 FEBRUARIE 2000

Denumirea valutei	BNR	BCR		BRD		Banca Transilvania		Banca Agricolă		BIR		Bursa neagră	
		C	V	C	V	C	V	C	V	C	V	C	V
Dolar	18587	18525	18650	18450	18630	18400	18650	18470	18610	18550	18690	18400	18500
Marca germană	9369	9178	9427	9174	9358	9160	9360	9050	9350	9270	9450	9150	9350

PREȚUL AURULUI

BANCA NAȚIONALĂ. **Pentru gramul de aur de 24K:** prețul cu ridicata - 189.338 lei/g, iar prețul de achiziție - 170.404 lei/g. Prețuri valabile ieri.

PIAȚA NEAGRĂ - Aur 14 K cumpărare: 90.000 lei/g, vânzare: 100.000 lei/g. **Aur 18 K** cumpărare: 100.000 lei/g, vânzare 130.000 lei/g.

Investiții în agricultură

DIN GERMANIA ȘI AUSTRIA, LA PÂNCOTA

La începutul acestui an, **primarul orașului Pâncota, dl. Ioan Farcaș,** a întreprins o vizită în Germania, la invitația unui patron german. Patronul intenționează să lucreze o suprafață de 1000 de hectare în zona Pâncota. În Germania, **primarul Farcaș** a prezentat oportunitățile de afaceri agrare din Pâncota și împrejurimi. Germanul s-a arătat interesat de terenurile din România și intenționează ca în luna august să vină în România și să încheie contracte de arendare. Suprafețele arendate vor fi în cea mai mare parte pământurile fostelor IAS care, în majoritatea lor, sunt pârloage. Până în luna august, neamțul are încheiate contracte similare pe care trebuie să le onoreze în Polonia. **„Pământul va fi cultivat cu plante tehnice, foarte căutate de UE".**

La întoarcerea în România, **primarul Farcaș** a trecut prin Austria, unde a purtat un dialog cu un patron austriac, interesat să investească în zootehnie. Patronul respectiv a venit deja la Pâncota, s-a orientat spre câteva grajduri și intenționează să deschidă o microfermă unde să crească pui de carne, porci și bovine. Rasele de animale vor fi aduse din Austria. Austriacul dorește să cumpere și 200 de hectare de pământ. De precizat că ambii investitori dețin toate utilajele necesare afacerii pe care o vor începe.

T. MATICA

La închisoare

În urma măsurilor specifice întreprinse de polițiști, au fost identificați și încarcerați MOȘ MARINEL, de 38 ani, din Prunișor, care are de executat un mandat de 5 luni închisoare, pentru furt și BAIDOK RADU-VIOREL, de 25 ani, din Arad, care are de executat 100 de zile închisoare contravențională, conform Legii 61/ 1991.

POLIȚIA - PE SCURT

■ **Țăran Ioan-Mircea** 18 ani, din Prunișor, fără ocupație și antecedente penale a tăiat ilegal arbori de pe raza Ocolului Silvic Sebiș, în valoare de 2,3 milioane lei. Prejudiciul a fost recuperat iar Țăran este cercetat în stare de libertate.

■ **Roșu Gheorghe** 17 ani, din Sântana, fără ocupație, cunoscut cu antecedente penale, este autorul furtului comis în noaptea de 26/27 ianuarie din locuința lui Sigmirean Ioan din localitate. Prejudiciul a fost recuperat.

■ **Bangău Cătălin** 16 ani și **Bahica Ioan** 16 ani, ambii din Pâncota, fără ocupație și antecedente penale, pe 3 februarie a.c., au sustras din autoturismul lui Zbîrcea Marcel din localitate un radiocasetofon în valoare de 1.900.000 lei. Prejudiciul a fost recuperat.

■ Poliția o cercetează sub aspectul săvârșirii infracțiunii de gestiune frauduloasă pe **Path Carmen-Gabriela** 30 ani, din Pâncota. În calitate de administrator la asociația de locatari a blocului E din localitate, în perioada septembrie-decembrie 1999 aceasta și-a însușit suma de 2.900.000 lei din gestiunea locatarilor.

■ **Boanță Gheorghe** 38 ani, cunoscut cu antecedente penale, **Bănățan Daniel-Ioța** 21 ani, ambii din Pecica și **Bănățan Marius** 24 ani din Felnac, fără forme legale în Pecica, pe 7 februarie au sustras din incinta Fermei 20 a S.C. Legumicola S.A. Pecica mai multe foi din sticlă în valoare de 1.915.000 lei, care au fost recuperate.

■ **Crișan Sorin** 22 ani, paznic la Strandul Macea și **Dekan Robert-Ștefan**, 17 ani, elev la Liceul nr. 7 Arad, ambii din Macea, pe 1 februarie au sustras de la S.C. RONY SRL din localitate aparatură electronică în valoare de 20.000.000 lei. Prejudiciul a fost recuperat.

D. L.

Maranata - zece ani de la constituire

Duminică, Biserica Creștină Baptistă Maranata a sărbătorit zece ani de la constituire. Momentul a fost marcat de un serviciu aniversar care a fost structurat pe trei momente: de închinare, de aducere aminte și de încurajare. D-l **Doru Popa**, pastorul Bisericii Baptiste Maranata, ne-a declarat că ceasul aniversar s-a axat **„pe adunarea de oameni care au format această biserică acum zece ani. Dar nu numai. Credem că biserica este grupul de credincioși care are o relație personală cu Iisus Cristos ca Mântuitor, dar care, organizată fiind într-un stat, a trebuit să dobândească personalitate juridică." „Până aici Domnul ne-a ajutat"** a fost motto-ul zilei de duminică. Fapt demonstrat printre altele de ajutorarea altor biserici, construirea de clinici, orfelinate, grădinițe și a unui Seminar Liceal Baptist.

T. MATICA

ȘEFA VĂMII NĂDLAC A FOST MUTATĂ LA CURTICI

Începând de luni, șefa vămii Nădlac, Camelia Popescu, a fost detașată pentru o perioadă determinată de timp la vama Curtici. Motivul eliberării acesteia din funcția respectivă a fost legat de apariția unor probleme în modul de conducere a vămii Nădlac. În legătură cu acest lucru, Mihaela Fizeșan, purtătoarea de cuvânt a Direcției Regionale Vamale Arad, spune: „ De la București, de la Direcția Generală a Vămilor, am fost informați că, din cauza unor probleme privind modul în care a fost condus Biroul Vamal Nădlac, Camelia Popescu, șefa vămii respective, va fi detașată la Biroul Vamal Curtici. Aici va îndeplini funcția de șef adjunct al biroului."

Noul șef al Biroului Vamal Nădlac este, odată cu această detașare, Vasile Trușcă, care până atunci a îndeplinit funcția de șef al Biroului Vamal Curtici. Perioada pentru care va îndeplini această funcție este de șase luni.

În locul lui Vasile Trușcă, ca șef pe o perioadă determinată a Biroului Vamal Curtici, a fost numit Gheorghe Iluțan, fostul șef adjunct al biroului respectiv.

A.BUGARIU

POLIȚIA - PE ȘOSELE

În puncte fixe și pe trasee, polițiștii au testat și verificat 1.827 autovehicule în trafic și ca urmare s-au reținut 10 certificate de înmatriculare pentru defecțiuni tehnice, au fost aplicate 110 amenzi pentru încălcarea Legii circulației, în valoare de 9.025.000 lei, s-au ridicat în vederea suspendării 3 permise de conducere, din care 2 pentru conducere sub influența băuturilor alcoolice, respectiv cel al lui **Zamfir Octavian**, cu autoturismul AR-04-BEY și **Matoș Petru**, cu autoturismul AR-30-MAL, ambii din Arad.

LUCRUL PE JUMĂTATE FĂCUT

Am scris în destule rânduri despre „paradisul ciulinilor". Situat în zona unde întorc tramvaiele 17 și 18, acest „paradis" era - și mai este - terenul viran dintre ultima stație de tramvai și podul peste Mureș, în dreapta drumului spre Timișoara. Din 1998, nu s-a găsit nimeni care să toaleteze acest teren năpădit de bălării și scaieți de statura unui om. Să nu mai amintim aici de mizeriile care se cuibăreau printre buruienile amintite: resturi de gunoi menajer, hârtii, PET-uri, sticle, haine uzate și înșiruirea ar putea continua.

Nu de mult, cineva s-a încumetat să defrișeze terenul. Ordonat muncitorul a adunat grămezi-grămezi uscăturile. Nu și gunoaiele de pe teren. Doamne, ferește să mai treacă doi ani până ca altcineva să se încumete să transporte uscăturile și celelalte resturi. Acțiunea de parțială curățenie din zona respectivă dovedește încă o dată că la noi, la români, se muncește cu jumătate de măsură. Fiindcă doar așa a devenit un obicei, lucrul pe jumătate făcut.

T. MATICA

Pe „ulițele" orașului...

Alternativă la preconizata grevă a lucrătorilor de la ARTERM

Țigări netimbrate

În urma unor acțiuni efectuate de polițiști pe raza municipiului Arad, pe linia protejării populației împotriva faptelor de comerț ilicit, au fost depistați **Teodor Eufterie-Dorel**, administrator la S.C. „TEODOR" SRL Arad, care comercializa țigări netimbrate, fiind sancționat conform Ordonanței Guvernului 86/98 cu suma de 25.000.000 lei și **Covaci Floarea**, de 33 ani, din Arad, care oferea spre vânzare produse fără acte de proveniență. A fost sancționată conform Legii 12/1991 cu suma de 150.000 lei, dispunându-se confiscarea mărfii în valoare de 300.000 lei.

ÎN ARAD NU EXISTĂ MAGAZIN CARE VINDE ECHIPAMENT EURO 2!

Convorbire cu dl. ing. VINTILĂ PETRUGAN, directorul Registrului Auto Român Filiala Arad

– Deși este luni când, așa cum se spune, nici iarba nu crește, la Registrul Auto e aceeași coadă de zile mari. De fapt, pentru ce vine atâta lume la dv., domnule Petrugan?

– Vine pentru foarte multe lucruri, începând de la obținerea sau completarea Cărții de identitate a autovehiculului și terminând cu efectuarea binecunoscutelor verificări tehnice sau cum le zice acum, inspecții tehnice periodice.

– Dar pentru Euro 2 vine lumea?

– Păi, vine pentru că așa cere legea, alinierea la normele Uniunii Europene nefiind un moft, ci o obligație a tuturor acelora care înmatriculează pentru prima dată un autovehicul în România.

– O să vă rog să vorbiți mai pe larg despre ce înseamnă Euro 2. Înainte de aceasta, însă, aș dori să răspundeți la o întrebare care revine în multe dintre scrisorile primite la redacție: Euro 2 privește sau nu - sau va privi în viitor - mașinile care circulă acum în țară, mașini vechi de 20 și chiar 30 de ani?

– Nu. Categoric nu, aceste autovehicule, fie ele românești, fie străine - dacă sunt înmatriculate în România - pot circula până la cele mai adânci bătrânețe, evident, dacă la inspecțiile tehnice periodice ele primesc în continuare „undă verde". Deci, obligația echipării autovehiculelor cu dispozitiv antipoluant se referă exclusiv la mașinile care se aduc în țară și care urmează să fie înmatriculate în România.

– Să recapitulăm puțin istoricul acestei măsuri.

– Piatra de hotar a alinierii noastre la cerințele Uniunii Europene o constituie Ordinul Ministerului Transporturilor nr. 537 din 2 decembrie 1997 prin care s-a dispus interzicerea aducerii în țară, începând cu 1 iulie 1998, a autoturismelor și autoutilitarelor cu o masă totală de până la 3,5 tone, autovehicule noi, sau la mâna a doua care nu respectă normele Euro 2. Mai apoi, măsura a fost extinsă și la autobuze și camioane. În fine, în mai anul trecut, același minister, printr-un alt ordin, 251, a reiterat obligația despre care am vorbit mai înainte.

– Un cititor întreabă dacă și tractoarele care se aduc din străinătate trebuie să fie dotate cu echipament Euro 2?

– Nu, cu toate că și tractoarele sunt supuse unor testări antipoluante, dar, firește, mai blânde.

– Se aude că în Occident se aplică deja Euro 3. În cazul acesta ce valoare mai are Euro 2?...

– Are, cel puțin deocamdată. Ce-i drept, în Apus, începând din acest an s-a trecut la aplicarea măsurilor Euro 3, dar legislația occidentală acceptă încă și normele Euro 2.

– Așa, de curiozitate, prin ce se deosebește Euro 3 de Euro 2?

– În principal prin nivelul emisiei de oxid de carbon din gazele eșapate de autovehicul, nivel care dacă la Euro 2 este de 2,2 grame/kilometru, la Euro 3 el a fost coborât la 1,5 grame/kilometru.

– E limpede. Și acum, domnule inginer, pentru că foarte multă lume vorbește despre Euro 2 și foarte puțini știu ce este de fapt Euro 2, poate ne lămuriți dv. Ce cuprinde, la urma urmelor, acest temut Euro 2?

– Fără a intra în detalii prea tehnice, el înseamnă un anume echipament de depoluare al autovehiculelor. Bunăoară, pentru autovehiculele care au motoare cu aprindere prin scânteie, deci, pe benzină, echipamentul Euro 2 presupune, printre altele: injecție electronică secvențială, aprindere electronică integrală cu injecție, catalizator cu 3 cai, o canistră de carbon pentru colectarea vaporilor din circuitul de alimentare ș.a. Cât privește mașinile Diesel, Euro 2 cuprinde: un sistem de injecție controlat electronic, un dispozitiv de supraalimentare cu răcire intermediară, un catalizator de ardere...

– ... Ajunge, mulțumim! Oricum, nu știu câți au înțeles ceva, majoritatea reducând sistemul antipoluant Euro 2 la clasicul catalizator.

– Așa este, deși, după cum vedeți, tehnologia Euro 2 este mult mai complexă. Și pentru că veni vorba despre așa-numitul catalizator, aș ține să atrag atenția tuturor acelora care își aduc din străinătate o mașină dotată cu catalizator că acest instrument este garantat, de regulă, pentru o funcționare de maximum 80.000 de km. Ca atare, chiar dacă autovehiculul figurează în acte ca foarte tânăr - 1, 2 ani - având pe deasupra și catalizator, acesta s-ar putea să nu mai corespundă dacă stăpânul mașinii a „tras" tare de ea, depășind cei 80.000 de km de garanție ai catalizatorului.

– O ultimă întrebare: există în Arad un magazin care vinde echipament Euro 2?

– Nu, și nici un service care să-l monteze, în ideea că el ar fi procurat de „afară".

– Vă mulțumim.

MIRCEA DORGOȘAN

SPERANȚE PENTRU DEPUNĂTORII LA BANKCOOP

Tribunalul București (TB) - Secția Comercială a decis, marți, declanșarea procedurii de faliment la Bankcoop, instanța admițînd cererea formulată în acest sens de Banca Națională a României.

Decizia este definitivă și executorie, dar nu irevocabilă, astfel încît poate fi contestată, în termen de 15 zile, la Curtea de Apel București.

În cadrul ședinței de judecată, reprezentanta în instanță a BNR a susținut că, în 31 decembrie, Bankcoop înregistra pierderi de 3.009 miliarde de lei.

Banca Națională a înaintat instanței formele pentru aplicarea prevederilor Legii 83/1999, privind falimentul băncilor, pentru ca depunătorii la Bankcoop din rîndurile populației - aproximativ 600.000 de persoane - să-și poată recupera cît mai repede banii.

Potrivit Fondului de garantare a depozitelor în sistemul bancar, în conformitate cu prevederile legale, această instituție poate începe procedurile de plată a compensațiilor numai după emiterea unei hotărîri judecătorești de începere a procedurii falimentului. Plata compensațiilor se va efectua în termen de maxim trei luni de la data prevăzută în hotărîrea judecătorească pentru începerea falimentului băncii.

LA BINGO LIBERTY - BILETE CU MICI „ERORI TIPOGRAFICE"

Ieri seară, personalul firmei arădene „Transilvania", firmă autorizată pentru distribuirea biletelor Bingo-Liberty era în fierbere. Lucian Fluieraș, patronul societății Transilvania împreună cu distribuitorii de bilete puse în vânzare de S.C. Liberty-Bingo Oradea au ajuns la capătul răbdării. În primul rând pentru faptul că cei 11 distribuitori nu și-au primit comisioanele (de 3 la sută din venitul net) aferente partidelor Bingo (transmise pe TVR 1) din datele de 23, 30 ianuarie și 6 februarie a.c., nici până în ziua de azi. E vorba de suma totală de peste 23 milioane lei .

Asta în ciuda faptului că, în contractul nr. 193 din 28.12.1999, încheiat între S.C. Liberty-Bingo Oradea și Transilvania, scrie negru pe alb: „comisionul va fi încasat de comisionar săptămânal, odată cu depunerea decontului". „Așa au trecut 3 săptămâni - spune Fluieraș - timp în care ne-au tot amânat, fără să ne dea un ban. Am crezut că-s oameni serioși și-am tot așteptat ".

Ca circul să fie mai mare, nu numai că distribuitorii au fost lăsați fără bani ci, mai mult, aceștia au fost puși la plată.

E vorba de biletele rămase nevândute, primite în data de joi, 2 februarie a.c., în valoare de circa 23 milioane lei. Din cele 47.952 bilete primite joi, distribuitorii n-au mai reușit să vândă până sâmbătă 11.094 bilete. Drept pentru care acelea le-a fost imputate lor. Deși „chiar joi eu i-am anunțat că, sosind prea târziu, acestea nu vor fi vândute toate. Ei însă au refuzat sâmbătă returnarea biletelor" - ne-a declarat dl. Fluieraș.

Ciudățeniile „biletelor bingo" nu se opresc însă aici. Astfel, Fluieraș ne-a mai spus că au fost descoperite bilete fără serie și bilete cu serie dar neștampilate, puse în vânzare în 30 ianuarie a.c. „De asemenea - a mai precizat patronul societății Transilvania - premiile de linie și bingo care trebuia achitate sâmbătă n-au fost plătite din lipsă de bani, adică n-au avut 6 milioane lei ... ".

Bingo-Liberty se apără

De cealaltă parte, IONEL LAZĂR, reprezentantul zonal al societății Liberty-Bingo Oradea, susține că lucrurile sunt ceva mai ... nuanțate. Astfel, privitor la problema biletelor nevândute, dânsul spune că: „Dl. Fluieraș s-a angajat, în 21 ianuarie a.c., printr-un act scris și semnat cum că Transilvania nu va da nici un retur".

În ceea ce privește situația plății comisioanelor, Lazăr a recunoscut că acestea sunt în întârziere „din cauza unor probleme cu actele". Lazăr a spus însă că: „Oamenii pot să fie liniștiți pentru că în această săptămână toți își vor primi banii. Biletele fără serie și cele cu serie dar neștampilate sunt așa din cauza unor erori tipografice. Însă acestea sunt returnabile, oamenii primindu-și banii înapoi. Despre premiile de linie și bingo pot să vă spun că plata lor este în întârziere din cauza unor probleme de decontări. Și acestea însă se vor plăti".

Într-un moment în care fenomenul Bingo a atins cote spectaculoase în societatea românească iar concurența în acest domeniu este deosebit de acerbă, ne-am limitat doar la a prezenta punctele de vedere ale societății organizatoare și a celei distribuitoare din dorința de a nu afecta interesele uneia sau alteia dintre ele. Pe de altă parte, în spiritul obiectivității și a respectului față de miile de arădeni participanți la acest joc nici nu putem trece sub tăcere micile erori de genul celor menționate mai sus.

C. TRIF

Astra Trinity nu poate livra 18 vagoane către Germania

Zeci de TIR–uri și peste 250 de vagoane încărcate cu marfă pentru export sunt blocate, de peste o săptămînă, în vama Curtici, din cauza grevei feroviarilor unguri.

TIR-urile românești nu pot tranzita Ungaria decît transportate cu vagoane de cale ferată, deoarece autorizațiile de tranzit rutier sunt limitate și foarte greu de obținut pentru transportatorii români. Începînd din data de 31 ianuarie, cînd a început greva la Căile Ferate Ungare, în vama Curtici s-au adunat peste 250 de vagoane care sunt încărcate cu marfă pentru export a unor firme românești sau marfă care tranzitează România către vestul Europei.

Exportatorii români se plîng că întîrzierea livrărilor poate avea consecințe negative asupra contractelor lor.

Cea mai mare fabrică de vagoane din țară, Astra Trinity Arad, nu poate livra beneficiarului din Germania 18 vagoane în valoare de 400 de mii de mărci. Cu toate că vameșii români efectuează controlul vamal și întocmesc documentele pentru mărfurile destinate exportului, aceste vagoane vor staționa la frontieră pînă la încetarea grevei feroviarilor unguri.

Emil Constantinescu a fost primit de regina Elisabeta a II-a

Președintele României, Emil Constantinescu, și soția sa, Nadia, au fost primiți, marți la prînz, de Regina Elisabeta a II-a a Marii Britanii, la reședința regală de la Palatul Buckingham, din Londra.

Coloana oficială a intrat în Palat trecînd prin curtea principală, unde un regiment de gardă a intonat imnul României. Potrivit protocolului regal, întîlnirea a durat aproximativ 15 minute, iar presa nu a avut acces la ceremonie.

DOI MORȚI ȘI DOI GRAV RĂNIȚI LA ZIMAND

Un tragic accident de circulație a curmat ieri viața a doi tineri și a trimis în spital alți doi. La ora 9,45, pe DN 97, pe raza localității Zimand, autoturismul B 99 RSA, proprietatea firmei ROMCARTEL București, circulând pe ruta Arad-Oradea, s-a angajat într-o depășire neregulamentară pe timp de ceață și a intrat în coliziune cu autoutilitara BH 3418, condusă regulamentar din sens opus de către Iancu Alin Cosmin, de 24 de ani, din Salonta, județul Bihor. În urma impactului, Zănescu Sorin Daniel din București, 31 de ani, conducătorul autoturismului B 99 RSA a decedat pe loc, iar la Spitalul Județean Arad, unde a fost transportat, a decedat și David Liviu, de 35 de ani, din București, pasager. Alți doi pasageri ai autoturismului, Șerban Dragoș Ilie, de 30 de ani și Tudose Andrei de 24 de ani - ambii din București, au fost răniți grav. Se pare că viața lor nu este în pericol, ne-au declarat surse din Spitalul Județean Arad.

D. LASC
S. TODOCA

Circulația tramvaielor în zona străzii Kogălniceanu

Datorită filmărilor care se efectuează pe str. Kogălniceanu, Compania de Transport Public Arad anunță călătorii că circulația tramvaielor va fi închisă azi, 9 februarie, între orele 20-04 și în data de 11-12 februarie, între orele 8-18.

Dl. Petru Cuvineanu, director în cadrul Companiei de Transport Arad a precizat că: „Ne cerem scuze pentru situația creată. Pe ruta P-ța Romană - Teatru - zona Confecții - Căpitan Ignat am introdus autobuze. Acestea vor circula, la orele de vârf, din 10 în 10 minute. Sunt valabile abonamentele de tramvai pe liniile 2 și 4 și, bineînțeles, biletele de călătorie ".

M. MICAN

MIERCURI, 9 FEBRUARIE 2000

TVR 1
7,00 Matinal național
9,00 TVR Iași
10,00 Dor - rel.
10,30 Scuzați! Pardon! Mersi! - rel.
11,00 TVR Cluj-Napoca
12,00 Punct ochit - rel.
13,00 TVR Timișoara
14,00 Jurnal
14,15 Ciber-Fan
14,30 Evrika!
15,00 Memorialul Timișoara - rel.
16,00 Ecoturism
16,30 Medicina pentru toți
17,00 Hora satului...
17,30 Impas în doi
18,00 Corect!
18,05 Jumătatea ta
19,00 Avanpremieră Știri
19,05 Amintiri din secolul 20
19,10 Sunset Beach - s.
20,00 Jurnal
20,50 Selecția națională Eurovision
21,00 Echipa de aur - comedie, SUA, 1989
22,50 **Patinaj artistic** - CE Viena, în direct
23,25 Jurnalul de noapte
23,40 Lumea dansului
0,40 Café Corso

TVR 2
7,00 Santa Barbara - rel.
7,45 Misiunea Eureka - s.
8,40 Care pe care - rel.
9,20 Limbi străine: franceză
9,45 Veni, video, vici! - rel.
10,30 Alfred Hitchcock prezintă... - rel.
11,20 Puls 2000 - rel.
12,05 Documentar - rel.
13,00 Desene animate
13,30 La izvorul dorului
13,45 Toți, împreună
14,45 Santa Barbara - s.
15,30 Știri
15,40 Trupa DP 2
17,45 Călătorind prin țară
18,00 Care pe care
18,45 Se întâmplă acum!
19,15 Știri bancare
19,20 Căsuța poveștilor
19,30 Știri
19,40 B.D. intră în acțiune - comedie, România, 1970, cu Toma Caragiu
21,20 Mituri și istorie
22,05 Alfred Hitchcock prezintă... „Dragă unchiule George" - s.
22,55 Știri
23,00 Retrospectiva Premiilor APTR 1995
0,05 Nocturna
0,15 Limbi străine: germană
0,40 TVM. Mesager

PRO TV
7,00 Bună dimineața, Pro TV e al tău!
10,00 Tânăr și neliniștit - s.
10,50 Ultima frontieră - s.
11,45 Pensacola - forța de elită - s.
12,30 Vărul din străinătate - s.
12,55 Știrile Pro TV
13,05 Renegatul - s.
13,50 Gașca din Malibu - s.
14,15 Miracolul tinereții - s.
14,45 Adevărul gol-goluț - s.
15,15 Nisipurile din Miami - s.
16,10 Tânăr și neliniștit - s.
17,00 Știrile Pro TV
17,30 După 25 de ani - s.
18,25 Dădaca - s.
18,50 Chestiunea zilei
19,00 Știrile Pro TV
19,50 Chestiunea zilei
20,00 Cutia neagră - thriller, SUA, 1992, cu Robert Redford
21,55 Știrile Pro TV
22,00 Chestiunea zilei
23,30 Știrile Pro TV
0,00 Criminaliștii - s.
1,00 Chestiunea zilei - rel.
2,30 Știrile Pro TV
3,00 Dădaca - rel.
3,30 Gașca din Malibu - rel.

TV ACASĂ
4,30 Știrile de Acasă - rel.
5,00 Guadalupe - s.
5,50 Iubire sfântă - rel.
6,45 Dragoste și putere - rel.
7,15 Acasă la bunica - rețete culinare - rel.
7,30 Căsuța poveștilor - rel.
7,45 Luz Clarita - rel.
8,30 Pentru iubirea ta - rel.
9,15 Înger sălbatic - rel.
10,00 Angela - rel.
10,45 Sânge din sângele meu - rel.
11,30 Nimic personal - s.
12,20 Agnes, fiica Domnului - rel.
14,00 Antonella - s.
14,45 Iubire sfântă - s.
15,30 Dragoste și putere - s.
16,00 Luz Clarita - s.
17,00 Desene animate
17,10 Acasă la români - muzică populară
17,15 Acasă la bunica - rețete culinare
17,30 Pentru iubirea ta - s.
18,30 Știrile de Acasă
19,00 Vremea de acasă
19,05 Sânge din sângele meu - s.
19,55 Vremea de acasă
20,00 Înger sălbatic - s.
21,00 Angela - s.
21,55 Vremea de acasă
22,00 Fără răutate - dramă, SUA, 1981, cu Paul Newman
0,05 Dragoste și putere - rel.
0,30 Surorile - s.
1,15 Profesiunea mea, cultura - rel.
2,30 Știrile de Acasă - rel.

ANTENA 1
7,00 Observator
8,00 Dimineața devreme
10,00 Știri
10,10 Pe cont propriu - s.
11,00 Regulile jocului - comedie, SUA, 1982
13,00 Știri
13,15 Procurorul - s.
14,00 Decepții - s.
15,00 Răsfățata - s.
17,00 Știri
17,25 Capcanele destinului - s.
19,00 Observator
20,00 Asediu în Mall - acțiune, SUA, 1997, cu Kevin Gage
22,00 Observator
22,30 Marius Tucă Show
1,00 Caracatița 9 - s.
2,00 Răsfățata - rel.
3,30 Capcanele destinului - rel.
5,00 Dallas - s.

PRIMA TV
7,00 Karaoke Show - rel.
8,00 Dimineața cu Prima
12,00 Celebri și bogați - rel.
13,00 Politica de mâine - rel.
15,00 Bilanț - rel.
15,30 Vacanță a la Petrișor - rel.
16,00 Viața în direct
17,00 Celebri și bogați - s.
18,00 Focus * Sport * Meteo
18,55 Clip Art
19,00 Karaoke Show
20,00 Comisarul Rex - s.
21,00 CI5: Profesioniștii - s.
21,30 Apel de urgență
22,00 Clip Art - rel.
22,05 Focus
22,30 Revista presei
22,35 Politica de mâine
0,30 Film artistic
2,00 Focus - rel.

TV ARAD
7,00 Observator
8,00 Știri TVA - rel.
8,30 Studioul economic arădean - rel.
9,50 Anunțuri
10,00 Știri
10,10 Pe cont propriu - s.
11,00 Regulile jocului - dramă, SUA, 1982
13,00 Știrile amiezii
13,15 Procurorul - s.
14,00 Decepții - s.
15,00 Răsfățata - s.
17,00 Știri
17,25 Divertisment
18,00 Emisiune în limba bulgară
18,20 Anunțuri
18,30 Știri TVA
19,00 Observator
20,00 Club T
21,20 Anunțuri
21,30 Știri - rel.
22,00 Observator
22,30 Marius Tucă Show
În continuare programul este identic cu cel al Antenei 1.

TV INTERSAT
9,00 Deschiderea programului
9,15 Revista presei
9,45 Film artistic - rel.
11,15 Știri - rel.
12,00 Preciosa - rel.
12,45 Documentar
13,15 Desene animate
13,45 Emisiune politică - rel.
14,45 Documentar
15,15 Dedicații muzicale - rel.
15,30 Preciosa - s.
16,15 Documentar - rel.
16,45 Emisiune în limba germană - rel.
17,15 Deșertul vorbește
17,45 Camera ascunsă
18,15 Comorile lumii
18,35 Dedicații muzicale
18,45 Știri * Meteo * Sport * Publicitate * Vocea străzii
19,30 Cazuri deosebite, în direct
20,30 Documentar
21,00 Film artistic
22,30 Documentar
23,00 Știri - rel.
23,45 Videoclipuri
0,05 Erotica
1,05 Închiderea programului

TELE 7 ABC
7,00 Știri
7,10 Bună dimineața, România!
9,00 Documentar
10,00 Știri
10,15 Teleshopping
10,30 Dintre sute de ziare - rel.
11,15 Cutia Pandorei - rel
12,00 Dincolo de stadion - rel.
13,30 Festivalul Om bun - rel.
15,00 Știri
15,10 Teleshopping
15,45 Post Meridian
18,00 Documentar
19,00 Secția de poliție - s.
20,00 Telejurnal
20,30 Economic ABC
21,00 Dintre sute de ziare
22,00 Reporter Tele 7
22,45 Derrick - s.
0,00 Știri
0,30 Ora H - emisiune de confesiuni
1,35 Teleshopping
2,10 Telejurnal - rel.

HBO
10,00 Întoarcerea acasă - western, SUA, 1997
11,45 Eliberați-l pe Willy 3 - aventuri, SUA, 1997
13,15 Arahnofobia - horror, SUA, 1990
15,00 Palmetto - thriller, SUA, 1998
17,00 Major League 3 - comedie, SUA, 1998
18,45 Montana - acțiune, SUA, 1998
20,30 Droguri de casă - comedie, SUA, 1998
22,15 Stargate - s.
23,00 Noua dezordine mondială - acțiune, SUA, 1999
0,30 La prima vedere - comedie, SUA, 1995

TVR INTERNAȚIONAL
21,30 S-a întâmplat... azi
21,35 Revista presei
21,40 Practic Info
22,00 Jurnal * Curs valutar * Meteo
22,40 Scrieți-ne! Vă răspundem!
22,55 Istoria clipei
23,05 Cu ochii'n patru
23,35 Călătoria premianților
23,50 Teatru TV: **Copiii soarelui** de Maxim Gorki - partea a treia

ATOMIC TV
7,00 Selector
10,25 Reactor - rel.
10,30 Cinematomic - rel.
11,00 Atomix cu Oana - rel.
14,00 Interactiv
15,55 Reactor - știrile zilei
16,00 Rockada - rel.
17,00 Selector - muzică non-stop pe toate gusturile
19,00 Atomix cu Tudor
21,55 Reactor - știrile zilei
22,00 Atomic Café
22,30 Cybernet
23,00 Metropolis
0,00 Insomnia

RADIO ARAD & RADIO CONTACT (99,1 MHZ)
5,00-8,00 Lupta cu somnul
8,00-10,00 Bună dimineața, Arad!
10,00-12,00 Contact FM
12,00-14,00 Pulsul zilei
14,00-16,00 Contact FM
16,00-17,30 Dedicații muzicale
17,00-18,30 Jocul muzelor
18,30-19,00 Radio Magazin Deutsche Welle
19,00-19,30 Bună seara, Arad!
19,30-20,00 Viața spirituală
20,00-22,00 Seară de seară
22,00-0,00 Fair play
0,00-1,00 La ceas de blues în delfinariu

RADIO PRO FM (92,1 MHz)
0,00 - 5,00 MUZICĂ
5,00 - 6,00 Buletin de știri la fiecare sfert de oră
6,00 - 7,00 RONDUL DE DIMINEAȚĂ - INFO PRO cu Dan Apostol și Laura Călăceanu
7,00 - 10,00 PRO FM PÂNĂ LA 10 cu Flavius Esnican; **10,00 - 13,00 MIHAI CU NOI** cu Mihai Dobrovolschi; **13,00 - 14,00 „13-14 CU ANDREI"** cu Andrei Gheorghe
14,00 - 17,00 ORAȘUL SUB LUPĂ cu Cătălin Lăpușcă; **17,00 - 19,00 STAR STATION MIX** cu Mihai Gurei
19,00 - 21,00 ASCULTĂ-ȚI MUZICA cu Călin Gheorghe; **21,00 - 22,00 PRO FM EXPLORER** cu Niki Stanciu
22,00 - 24,00 RONDUL DE NOAPTE cu Răzvan Exarhu

RADIO TIMIȘOARA
6,00 Ceasurile dimineții
9,00 Muzică populară cu dedicații
10,00 Cânt din suflet
10,00 Radio circuit; 11,00 Gramafon
12,00 Miez de zi la polul vest
13,00 Emisiune în limbile minorităților
16,00 Radio cocktail
18,00 Actualitatea radio
18,10 Bilet de voie (I)
19,00 Radiojurnal; 19,15 Bilet de voie (II)
20,05 Călătorie în lumea poveștilor
20,15 Antohton pop-rock
21,00 Curierul de seară
Știri: 6,00; 7,55; 9,00; 11,00; 12,55; 17,00; 20,00; 21,00; 21,55
Radiojurnal: 7,00; 16,00; 19,00

RADIO SEBIȘ
6,00 Matinal „21"
9,00 Alo, tu alegi!
10,00 Cafeaua de zece
12,00 Magazin „21"
14,00 Astăzi te sărbătorim - muzică populară și dedicații
15,00 Secvența „21"
18,00 La mulți ani! - dedicații muzicale
19,00 V.I.P.
20,00 Expresul de seară
22,00 Club „21"
0,00 92,1 Insomnii

Liderii PDSR avertizează:

ACTUALA PUTERE A CONFISCAT TVR-UL

La Palatul Parlamentului s-a desfășurat ședința lărgită a Biroului Executiv Central al Consiliului Național PDSR. De la Arad au participat d-nii Avram Crăciun și Pavel Sârbu, președintele și prim-vicepreședintele organizației locale.

Dl. Avram Crăciun ne-a informat că **„staff-ul PDSR a stabilit vineri poziția partidului în legătură cu evoluția vieții politice, economice și sociale din România: necesitatea respectării Constituției, poziția PDSR față de legile proprietății, față de procesul de privatizare și față de grava criză a sistemului energetic.**

S-a definitivat strategia parlamentară a PDSR pentru sesiunile din anul 2000, strategia electorală pentru alegerile din acest an, precum și Agenda de lucru a Consiliului Național PDSR din 25 februarie a.c.“

Prim-vicepreședintele PDSR Arad, Pavel Sârbu, ne-a declarat următoarele: **„PDSR protestează împotriva tendinței Președinției de a confisca TVR-ul, fapt care presupune o încălcare gravă a Constituției României. În ceea ce privește proprietatea, PDSR este pentru restituirea acesteia dar nu își însușește acuzele actualei puteri în legătură cu blocarea acestui proces. Nu în ultimul rând, PDSR consideră că scumpirea energiei electrice cu 50% acum, în plină iarnă, constituie un atentat cât se poate de grav la adresa populației țării.“**

DORU SINACI

Liderul BNS, MATEI BRĂTIANU, consideră Bucureștiul

„ZONĂ LIBERĂ DE MORALITATE“

Luând cuvântul la Congresul Extraordinar al PNR, Matei Brătianu, liderul BNS, a lansat tirade acuzatoare asupra conducătorilor țării, acuzându-i în special de ruperea de mase, pe care le iau în considerare doar în campaniile electorale.

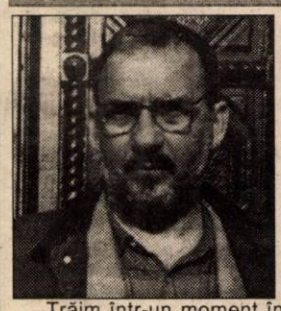

„Trăim într-un moment în care nu mai poate fi vorba de zone defavorizate, de categorii defavorizate, de regiuni geografice. Din păcate, este vorba despre o bătaie de joc și tactica pământului pârjolit pare să cuprindă întreaga țară. Sentimentul nostru este că România este pregătită să devină în întregime o zonă defavorizată care are drept unic rol acela de a favoriza o clică de zece - douăzeci de mii de indivizi care au intrat într-o zonă liberă de moralitate, de responsabilitate, de bun-simț și de respect față de milioanele de alegători... Umblu mult în teritoriu și la întâlnirile cu reprezentanții politici i-am strofocat, i-am făcut să recunoască public faptul că în acest moment România este condusă politic, economic și administrativ din București și că, de fapt, se face o bucureștenizare a sentimentului național. Nimeni nu consultă pe nimeni, organizațiile județene, organizațiile de tineret și de femei sunt de fapt numai un apanaj, sunt carnea de tun a unui grup restrâns care folosește toată această structură, toată această cantitate de energie și de încredere care vine din țară, pe care o numesc cu dispreț provincie, pentru a vâna voturile care pe urmă să le ofere pozițiile și condițiile de a ne dicta de la București, în numele țării, de fapt, în numele celor care ne mint.“

SIMION TODOCA

CRIMA DE A FI ROMÂN

Chestiunea statuii Ungaria Milenară a provocat anul trecut un scandal de proporții naționale. Modul sfidător în care a procedat Guvernul României la presiunile UDMR a nemulțumit arădenii, mai puțin pe cei de origine maghiară. Statuia respectivă, revendicată de UDMR ca cine știe ce mare moștenire culturală, reprezintă o ofensă la adresa milioanelor de români uciși în perioada ocupației maghiare, chiar și de către cei 13 generali ale căror efigii se află aplicate pe statuia în discuție.

Tableta zilei

Atunci, un grup de 200-300 de români, a protestat vehement împotriva scoaterii statuii din Subcetate și instalarea ei într-un loc din oraș. Ba a fost organizat și un miting la care peste 1000 de arădeni și-au manifestat nemulțumirea față de ceea ce se întâmpla în acele zile.

Provocările venite din partea unor lideri ai UDMR au fost evidente. Consilierul local Murvai, umbla cu aparatul de fotografiat la miting și fotografia în mod provocator participanții. Doar, doar, l-o pocni cineva, să poată urla că ungurii sunt maltratați. Nu s-a întâmplat acest lucru.

Acum, la câteva luni de la evenimente, participanții la manifestațiile anti UDMR de atunci, încep să fie chemați la Poliție să dea declarații. UDMR a depus plângere împotriva românilor care au avut tupeul să protesteze. Ca de obicei, românii sunt considerați neam de slugă, care trebuie să tacă! În viziunea UDMR, singurul drept al românilor este să pupe mâna grofului când îi pleznește peste față. Cum au îndrăznit românii să protesteze? se miră udemeriștii. Și-atunci fac presiuni pe la Ministerul de Interne, unde acoliții lor țărăniștii le fac pe plac. Nu polițiștii arădeni au vreo vină, ci șefii lor de la București care n-au nimic comun cu munca polițistului, ei fiind doar politicieni. Câtă vreme țărăniștii vor mai face pe plac UDMR-ului?

Oricum, legal, n-au ce le face. Oamenii au protestat pașnic, nu au fost violențe. A, că a deranjat-o la urechi pe d-na Bibi, ministrul justiției din Ungaria, asta-i altă poveste. Că liderii UDMR locali au căzut prost în fața șefilor lor din Ungaria, de asemenea. Dar asta nu înseamnă că românii n-au voie să protesteze. Mai ales că aici e țara lor!

Și-atunci pentru ce sunt anchetați? Nu văd decât un singur motiv. Pentru crima de a fi român!

ȘERBAN POPESCU

Târnova

DEMOCRAȚII ȘI-AU ALES O NOUĂ CONDUCERE...

Zilele trecute, la Târnova, a avut loc ședința Consiliului de Coordonare Local Târnova al Partidului Democrat.

Într-un cadru festiv s-a ales și noua conducere, președinte fiind desemnat prof. **Lucian Ignișca**, iar vicepreședinte **Petru Benio**. Din partea PD Arad a participat o delegație din care au făcut parte dl. senator dr. **Ioan Crețu**, vice-președintele PD Arad, dl. **Ioan Căucean** și președintele organizației de tineret a PD, **Nicu Ioțcu**. Noua conducere a PD organizația Târnova își propune să continue programul democraților și să câștige alegerile locale.

S. GHILEA

FILIALA ARĂDEANĂ A UFD A FOST FELICITATĂ LA BUCUREȘTI

Conferința Națională a UFD a încercat o analiză a evoluției partidului pe parcursul anului 1999 și a scos în evidență faptul că există organizații în toate județele țării, având 55.000 de membri în 1400 de organizații. La Arad sunt 31 de organizații cu peste 1100 membri.

S-a mai discutat despre strategia pentru alegerile locale și s-a fixat un prag de 7% la nivel național, **„o cifră realistă“**, spun ufediștii, față de potențialul existent la electoratul de dreapta. Președintele V. Vosganian va candida la Primăria Capitalei pentru a trage în sus partidul.

Filiala Arad a fost felicitată pentru realizările din ultima vreme și pentru dinamismul pe care-l probează în dezvoltarea partidului în teritoriu.

I.I.

PROGRAMUL PARTIDULUI POPULAR DIN ROMÂNIA

Deoarece mulți cititori ne-au întrebat despre programul noului partid înființat de ex-premierul Radu Vasile, prezentăm câteva elemente din schița de program a Partidului Popular din România:

1. PPR se definește ca o formațiune politică de centru-dreapta.
2. Conservatorismul promovat de PPR se motivează prin următoarele precepte: tradiția, proprietatea, biserica, naționalismul luminat.
3. Partide compatibile: Partidul Conservator din Anglia, Partidul Popular din Spania, Partidul Popular din Austria, Partidul Conservator-Progresist din Canada, Partidul Creștin-Democrat și cel Social-Creștin din Germania, Partidul Liberal-Democrat din Japonia.
4. Lideri exponențiali: Margaret Thatcher, Ronald Regan etc.

DORU SINACI

PAVEL SÂRBU, prim-vicepreședinte PDSR:

„SCHIMBAREA CONDUCERII DE LA SEBIȘ SE IMPUNEA“

Conducerea PDSR Sebiș a fost schimbată recent, de către conducerea județeană. Dl. Pavel Sârbu, prim-vicepreședinte al organizației județene, ne-a spus, pe scurt, care sunt motivele acestei schimbări.

„Schimbarea conducerii de la Sebiș se impunea. Consiliul Județean PDSR a luat mai demult o hotărâre care prevedea monitorizarea activității filialelor și schimbarea conducerilor în cazul în care activitatea se dovedește nesatisfăcătoare. A d-lui Marius Lambing nu a fost nici măcar nesatisfăcătoare, pentru că nu a făcut nimic. S-a ocupat doar de problemele proprii. Nu ne putem permite ca în preajma alegerilor să păstrăm o conducere inactivă. Sunt convins că noul președinte, Cornel Gavrilă, se va achita de sarcinile ce îi revin“.

T.S.

Dialoguri politice în lumea satului

„NU CRED CĂ MĂ MAI DUC LA VOT“

NICOLAE PALCU, BOCSIG, pensionar agricultor, 70 ani.

– Ce ziceți de politică?

– Este foarte interesant. România este pe ultimul loc și nu știu când se va dărâma complet țara.

– Și cine o va dărâma?

– Indiferent, dar știu că va urma. Osul e gata, a mai rămas măduva.

– Ce părere aveți de scandalurile din partide?

– Conduce demonul. Dumnezeu a dat posibilitate demonului să dărâme țara. E o părere personală.

– Numai România o dărâmă?

– Nu, dar la noi e mai rău. România face parte din pupul Europei și pe acest pup al Europei întreaga lume îl binoclează ca să pună capcana pe el.

– Ce ar avea lumea cu noi?

– Pentru că această Românie, potcoava Munților Carpați este pupul Europei și avem aici tot ce ne trebuie. Avem bogății, avem oameni cu cap, numai nu este ce trebuie în cap.

– Cu cine veți vota?

– Nu cred că mă mai duc la vot.

– De ce?

– Pentru că n-are nici un rost.

– Trebuie să alegem pe cineva.

– Nu aleg pe nimeni că sunt ei aleși. Dracu' i-a ales. El îi conduce în continuare până la capăt.

I. IERCAN
Foto: V. MUSCA

UN CUVÂNT CARE DERANJEAZĂ: ELITELE

(Urmare din pagina 1)

Tot în zona respectivă, dar cu mai multe rezerve, este liderul pedeserist Ion Iliescu. Mai vioi, acesta mai are încă ceva de spus în partid, și în politică dar alegerile care urmează sunt ultima carte pe care o va mai juca fostul activist PCR. Vin alții din urmă, iar A. Năstase, în ciuda jurămintelor de fidelitate, stă la colț și așteaptă să-i ia locul bătrânului comunist.

I-am amintit doar pe trei dintre liderii de partid care parcurg ultima sută de metri din carieră. Reprezintă aceștia elita politică românească? Există suficiente argumente - care s-au spus nu o dată - pentru a demonstra că cei trei sunt departe de a reprezenta vârfuri ale inteligenței și posibilității României în materie de politică.

Sau, în altă ordine de idei, dacă am lua la întrebări partidele, unde este elita fiecărui partid în parte? Care este elita PNȚCD? Remus Opriș? Ionescu Galbeni? Ulm Spineanu? Mircea Ciumara? Sau la PDSR, exceptându-l pe A. Năstase, cu ce elită defilează partidul? Cu Solcanu? Cu M. Mitrea? Cu Hrebenciuc? Cu Cozmâncă? Cu Bivolaru? Chiar atât de popularul ApR pe cine mai scoate în față, în afară de Teodor Meleșcanu? Sărăcie și prin curtea ApR. S-ar putea ca T. Stolojan să înnobileze stafful partidului. Să vedem. Dar cu un Stolojan nu se face primăvară în partid.

Dacă am lua la purecat și celelalte partide care zic că fac politică în România am observa fără mari eforturi că unele n-au nici măcar un lider care să le reprezinte. Să nu mai vorbim de echipă. Și atunci cu cine să faci politică în România? Și atunci să ne mai mirăm că umblăm din criză în criză orbecăind prin nesfârșitul tunel al tranziției?

Ideologii comuniști care văd în „mese“ alpha și omega în istorie au condamnat elitele și, probabil, și astfel se explică falimentul tuturor societăților experimentale comuniste. Nu „mesele“ trebuie să conducă. Ele TREBUIE să fie conduse. Nu turma conduce păstorul, ci păstorul conduce turma. Adevăruri evidente au fost neglijate de ideologii comuniști. Au fost amendați de istorie.

Așa cum este amendată și azi societatea românească. Văduvită de o elită politică (și economică) România se zbate între o epocă revolută și una pe care nu o poate defini. Nu are cine s-o definească. Atât timp cât analfabetii reprezintă elita politică românească, atât timp cât oportuniștii de dreapta, de stânga sau de centru conduc treburile țării nu putem avea pretenție la performanțe.

Din păcate, se fac prea puține pentru a se crea această elită de care țara are nevoie. Și nu doar în politică. Ne mulțumim cu jumătăți de măsură, suntem superficiali, ignoranți și, pe deasupra, și fuduli. Cu astfel de calități „elita“ românească se poate confunda prea bine cu „mesele“ făcătoare de istorie. Nu se face politică de performanță cu cântarea României.

În toate țările civilizate și performante din lume conduc elitele. Fără supărare pentru complexați, analfabeți și invidioși. Și din naștere, și prin educație, unii oameni se ridică peste ceilalți. Aceștia reprezintă elita. Mă gândesc că orice om cu minte vrea să fie condus de un înțelept și nu de un îngrămădit.

Sloganul „La vremuri noi, oameni noi“ este, într-adevăr, potrivit. Numai că acei „oameni noi“ să fie cei mai buni. Altfel spus, elite.

În zona industrială Hipodrom

DEPOZITE ȘI LOGISTICĂ PE 13.000 METRI PĂTRAȚI

● Discuție cu DANIELE SANTESSO, director general la N.D.B. Logistica SRL România

– Domnule DANIELE SANTESSO, ce v-a determinat să investiți în România, ținând cont de faptul că, în ceea ce ne privește, economic vorbind, suntem printre ultimele țări din Europa?

– Ultimele sunt Bulgaria, Albania, Kosovo... România e în Europa, situată la o distanță relativ mică de Italia. Apoi și aici există acum economia de piață. Poziția geografică și oportunitățile de aici pot spune că au fost argumente pentru a investi în România.

– Ce intenționați să faceți în România, mă refer la investiția propriu-zisă?

– N.D.B. LOGISTICA SRL România a fost înființată de doi coloși, e vorba de firmele DE BORTOLI (italiană) și NORBERT DENTRESSANGLE (franceză), cu câte 50 de procente fiecare, N.D.B. Logistica va avea ca obiect de activitate atât transport-internațional de mărfuri cât și activitatea de logistică ceea ce presupune o gestiune a fluxului fizic de marfă și informații. Activitatea noastră reprezintă o verigă într-un proces global de comerț intern și internațional.

– În ce fază vă aflați în momentul de față și când anticipați că o să începeți efectiv activitatea?

– După cum se știe N.D.B. LOGISTICA a obținut, prin licitație, un teren de 77.000 mp, în zona industrială Hipodrom. Într-o primă fază, construim cu firma INCONTRO un antrepozit ultramodern pe o suprafață de 13.000 mp (care va respecta toate normele tehnologice europene) urmând ca în continuare, în funcție de cum vor decurge lucrurile, să construim și alte depozite. Vedeți, noi nu avem un singur obiectiv, intrăm în România și când vor exista mai multe oportunități ne vom dezvolta în continuare. În România se întrevăd multe posibilități pentru că aici există și Marea Neagră și se pot stabili legături cu Turcia, Grecia și cu Rusia etc. Vrem să lucrăm pentru cât mai mulți clienți, atât români dar și străini. Dacă timpul va fi prielnic, cred că prin august, septembrie, vom începe efectiv activitatea.

– La cât se ridică investiția dvs. și câte locuri de muncă veți oferi?

– Întreaga investiție din România, la sfârșit se apropie de circa 10 milioane de mărci germane. Pentru început, cu primul antrepozit o să avem 40-50 angajați. Pot să mai spun, ca să vă faceți o idee mai clară, că cifra de afaceri a firmei DE BORTOLI este de 200 milioane franci și are 150 angajați iar firma NORBERT DENTRESSANGLE are o cifră de afaceri de 4 miliarde 200 milioane franci și 7.400 angajați. Este important de reținut că aceste două firme sunt două societăți complementare care se ocupă, așa cum am mai spus - atât de activitatea de transport cât și de cea de logistică. Este un lucru important că francezii și italienii vor lucra împreună și aici, în România.

– Domnule SANTESSO, ce greutăți ați întâmpinat în demersul dvs. de a investi în România? Care a fost cel mai mare obstacol?

– Nici un obstacol!

– Nu se poate...

– Ba da! Toate instituțiile locale au fost foarte cooperante inclusiv Primăria, Camera de Comerț, Vama...

– Ce-o să se întâmple dacă legislația va evolua nefavorabil?

– Asta și afară se mai schimbă. Acum se vede însă că orientarea României este una spre stabilitate.

– Credeți că această stabilitate o să atragă mai mulți investitori străini în Arad, pentru că până acum n-au prea venit?

– Deja au venit și străini în România și cred că o să mai vină. Vreau să mai spun, tot ca o realizare, că până în prezent sunt foarte mulțumit de personalul angajat, 11 persoane. Vizavi de oportunitățile de a investi aici, menționez că am mai observat ceva. Înainte străinii aduceau în țară tot felul de utilaje vechi, pe când acum se aduc utilaje noi. Asta spune ceva.

– Domnule SANTESSO, vă mulțumesc și vă urez să aveți noroc în România!

C. TRIF

„SĂ ȘTIE ȚARA CĂ ȘI AICI AU FOST OAMENI DEȘTEPȚI"

În urmă cu circa 100 de ani, la Macea, David Ranta era unul dintre cei șase copii ai Irinei și ai lui David Ranta. Deosebit de isteț și îndemânatic, David este îndemnat de fratele său, Gheorghe - avocat de meserie - să construiască un avion. De precizat că David a mai construit un război, o furcă cu roată și alte unelte gospodărești.

David este interesat de propunerea fratelui său și după ce merge cu el la Oradea și la Budapesta să vadă în realitate un avion, începe să construiască. La început, munca lui s-a materializat într-o miniatură cu care însă a zburat și la scurtă vreme a construit un avion mai mare, pe care l-a dotat cu un motor adus de Gheorghe, de la Budapesta.

Se pare că primele încercări reușite de zbor au avut loc în vara anului 1912, în împrejurimile localității natale Macea.

La ora actuală, din familia inventatorului mai trăiesc câteva nepoate (după surori): Ana Curtu, Iuliana Cazan, Floarea (Tia) Mihuț și Maria Ban.

Ana Curtu a fost cea care ne-a relatat despre unchiul ei, pe care nu l-a cunoscut. De la mama ei, care nu mai trăiește, știe că David și Gheorghe au fost înrolați în armată, în timpul primului război mondial. Un sătean care la vremea aceea s-a întors de pe front a povestit că avocatul Gheorghe a fost împușcat în cap și că David ar fi rămas în Italia, la un sălaș unde urma să se căsătorească.

Ana Curtu ne-a prezentat un articol apărut în revista „Flacăra", în anul 1974, referitor la **„aeroplanul țăranului David Ranta"**. Acolo se menționa că evenimentul a fost mediatizat la timpul respectiv în revista „Cosânzeana" (nr. 29/1914). Se fac referiri că mașina de zburat de la Macea a fost brevetată și mediatizată la o expoziție de la Budapesta, pentru **„ideea originală a inventatorului"**. Originalitatea, menționa revista, consta în faptul că aparatul putea fi folosit ca automobil, ca luntre și ca aeroplan, printr-o simplă mișcare a cârmei.

Strănepoților inventatorului nu le vine să creadă cum a fost posibil ca în acele vremuri David Ranta să construiască o asemenea mașinărie funcțională fără studii tehnice și fără o îndrumare profesională.

D-na Ana Curtu propune primarului din Macea ca în Parcul Dendrologic al localității să se găsească un loc pentru bustul celui care a fost David Ranta. Nu de alta, dar **„țara și satul să știe că și aici au fost oameni deștepți"**.

TEODORA MATICA

SCANDALUL CĂRȚILOR INTRATE LA APĂ

Doamna profesoară Maria G., domiciliată pe strada Călimănești, ne-a adus la cunoștință un caz de escrocherie, cu ușor parfum de „Caritas" (păstrând proporțiile). În orice scandal cu pretenții, există o parte păgubită și unul sau mai mulți „țepari". Păgubiții, în acest caz, sunt deponenții de cărți la anticariatul SC GRETANA SRL, strada E. Teodoroiu nr. 1. Administratorii firmei pot fi catalogați drept „escroci", după cum spuneau semnatarii reclamației către redacție.

CONTRACTE ȘI APĂ DE PLOAIE

„În 1998 și 1999 am depus în consignație cărți în valoare de peste 3 milioane lei, spune d-na G.M. Administratoarea firmei GRETANA, Moisă Teodora, a preluat cărțile pe baza unei simple convenții. Nu erau specificate numărul, titlurile și prețul cărților." Ulterior, deponenta insistă și obține cinci bonuri de primire în consignație. Cu specificații (numere, titluri, preț), dar, curios, fără date. Între timp, firma primește cărți de la încă 80-90 oameni, probabil și datorită anunțurilor publicitare.

Spațiul anticariatului este (mai exact, era) la subsol. Cărțile, spun reclamanții, erau depozitate peste tot, dar mai ales pe pardoseală!

În urma ploii torențiale din noaptea de 19/20 iunie 1999, anticariatul a intrat „la apă". Deponenții au aflat de dezastru ba din vecini, ba din reportajele unui post local de televiziune. Iute, iute, au dat buzna la firmă cerând explicații de genul „Cărțile mele au fost udate?". D-na Moisă le-a prezentat scuze amabile, asigurări că-și vor primi eșalonat banii și un proces-verbal de constatare a pagubelor. Citățm: „Comisia formată din Cătană Marinela și Bantaș C-tin a constatat: 1. Degradarea 90% a arhivei firmei inclusiv actele la zi; 2. Degradarea 70% a calculatorului P.C. 386, echivalent a 300 DM; 3. Degradarea mobilierului (...); 4. Degradarea 99% a 22 volume lexicon; 5. Degradarea cărților așezate (100%) la nivelul de 50 cm de la pardoseală în sus, în număr de 718 volume (aproximativ); 6. Degradarea 60% a 677 volume."

Punctul 7 cuprinde lista celor 30 de persoane ale căror cărți au fost afectate. Între aceștia și cei cinci reclamanți, al căror nume - cu voia

Anchetă

dumneavoastră - le trecem cu inițiale (ei sunt sătui de circ și amenințări) G. Maria, N. Petru, F. Iosif, Ș. Paul. Cei interesați pot vedea toată documentația acestui caz, la redacție.

„VORBE, CĂ NU COSTĂ NIMIC"

Pagubele provocate de ploaie au fost estimate la 30 milioane lei. Unii deponenți au fost martori la „pescuirea" cărților. Nimeni nu a știut (n-a vrut?) să le spună dacă și câte din cărțile lor s-au distrus. Din iulie '99 începe „circul" vizitelor pe la anticariat și al banilor dați cu țârâita. Spre exemplu, d-na G. M. a primit 100.000 lei (25 ianuarie) și 300.000 lei (27 aprilie 1999), plus cărți în valoare de 800.000 lei. A rămas suma de 1.811.000 lei, pentru achitarea căreia d-na Moisă a dat termene repetate (în scris). Ultimul termen a expirat în 31 august, astfel că păgubita a „tocmit" un avocat - dl. Grigore Doboș. Contra 500.000 lei, patroana primește și o somație de plată. Cu același efect „zero".

Petru N., strada Decebal, a primit 100.000 lei, din suma totală de un milion. Exemplele ar putea continua.

De o vreme încoace, reclamanții nu mai au cu cine sta de vorbă la sediul firmei. Acesta e păzit de un lacăt, iar acum câteva zile era afișat „caz de boală". Cât privește patronii - soții Moisă Teodora și Radu, sunt de negăsit. Toate eforturile noastre de a-i contacta s-au împotmolit la un „telefon inexistent" sau „asta-i adresa veche, domnule".

PLOAIE CU CITAȚII ȘI EXECUTĂRI SILITE

Așa cum era firesc, am încercat să aflăm statutul și adresa acestei firme. O sursă autorizată a spus că SC Gretana SRL are în acte alți patroni - Centean Petru și Tundrea Iulian. Care, vorba vine... habar n-au ce „minuni" au făcut patronii anticariatului. În cartea de telefon (nouă) găsiți un Moise Radu, domiciliat pe B-dul Revoluției 49-53. Adresa e inutilizabilă, aceleași surse confirmând că soții Moisă au fost evacuați de proprietarul de drept. Dl. Centean ne-a indicat blocul 346, zona III. Aici nu am găsit decât noul locatar și un administrator. Binevoitor și... revoltat, în aceeași măsură: „Nu sunteți primii care-i caută. Au sosit o grămadă de citații pe numele lor. Bănuiesc că nu și-au făcut mutație în buletin. Mergeți pe strada Fabius nr. 12. Acolo stă mama d-lui Moisă."

Altă surpriză - vecinii de pe strada Fabius vorbesc despre cazul Moisă ca despre o grozăvie: **„E penibil ce s-a întâmplat. Bătrâna a fost evacuată din casă în urma problemelor norei și fiului. Cred că Banca i-a executat silit."**

Strada Fabius a fost „punctul terminus" al investigației noastre. Mai departe, spun păgubiții, pașii (falși) ai patronilor indică spre alt județ (sau altă țară? - n.a.). În consecință, invităm fam. Moisă să dea un semn de viață, eventual precizându-și punctul de vedere. Cititorii, probabil, și-au format părerea...

ADRIAN IOSIF

NU SE MAI ÎNREGISTREAZĂ CONVENȚII DE MUNCĂ LA ACTIVITATEA DE BAZĂ A ANGAJATORULUI

La sfârșitul lunii septembrie '99, odată cu apariția Legii 130 s-a dat o deschidere fără precedent la încheierea raporturilor de muncă prin convenție. Aceasta a dus însă la interpretări in extenso a posibilităților de încadrare pe convenție (interpretări venite evident din partea agenților economici direct interesați). În acest mod, activitatea Camerelor de Muncă a fost sufocată. În contextul dat, Ministerul Muncii și Protecției Sociale a promovat un proiect de hotărâre aprobat prin H.G. 935/1999 prin care s-au dat interpretări exacte unor articole din Legea 130/1999. D-na jurist LUCIA OPRIȘ, inspector șef adjunct în cadrul Inspectoratului Teritorial de Muncă Arad, a avut amabilitatea să ne răspundă la câteva întrebări legate de acest subiect.

– D-na Opriș, cum stau lucrurile cu convențiile de muncă?

– După intrarea în vigoare a H.G. 935 la data de 1 noiembrie 1999, nu se mai admite încheierea și nu se înregistrează convenții de muncă la activitatea de bază a angajatorului (activitatea înregistrată în codul CNEN). De asemenea, nu se admit convenții de muncă acolo unde volumul de activitate, chiar auxiliar sau colateral obiectului de bază presupune sau reclamă un volum de muncă mai mare de o jumătate de normă și unde s-ar impune încheierea unui contract de muncă în partaj pe fracțiune de normă.

– Există excepții?

– Excepție de la cele mai sus arătate sunt Asociațiile de locatari și proprietari. Acestea pot încheia convenții care nu se încadrează în specificațiile de mai sus, ci au un grad absolut de libertate opțională în încheierea acestor acte de muncă atipice.

– Ce se întâmplă cu convențiile de muncă încheiate anterior intrării în vigoare a H.G. 935?

– Convențiile de muncă încheiate anterior intrării în vigoare a acestei Hotărâri de Guvern rămân valabile și produc efecte în continuare.

– Revenind la contractele de muncă în partaj...

– Aici vreau să menționez faptul că întreaga legislație în vigoare privind relațiile de muncă creează un cadru liber și nediscriminatoriu pentru încheierea contractelor de muncă în partaj. Dacă vreți, pe înțelesul tuturor, asta înseamnă că fiecare salariat, în măsura în care nu există un impediment, o restricționare din partea unei legi speciale profesionale (cum este cazul Legii 186/1999, privind contabilii autorizați și experții contabili), poate să încheie fără limitare câte contracte de muncă dorește pe fracțiune de normă sau normă întreagă. Evident, în limita bunului simț și a celor 24 de ore dintr-o zi!

Mențiune specială pentru cei ce lucrează în contracte de partaj care implică în fond și cumulul de funcții: CAS-ul, pensia suplimentară nu se plătesc decât pentru o normă întreagă. Astfel că la toate contractele pe fracțiune de normă care depășesc o normă întreagă - opt ore pe zi - nu se mai aplică această obligație.

A consemnat

NICOLAE OPREAN

Culmea bunăstării la Bocsig:

O HAZNA DE JUMA' DE MILIARD

Dincolo de Ineu, pe drumul către Sebiș, comuna Bocsig se întinde pe câțiva kilometri. Primăria se află în centrul localității. În ziua de 3 februarie am fost invitați să participăm la o ședință a Consiliului Local. De ce? Vă veți lămuri citind cele ce urmează ...

Consilierii locali din Bocsig au început campania electorală

A ÎNCEPUT CAMPANIA ELECTORALĂ

Pe data de 3 februarie, edilii bocsiganilor au fost invitați la o ședință cât se poate de ordinară: stabilirea planului de pază obștească, pășunatul comunal, însămânțatul artificial și bicăritul, înfrățirile cu Occidentul etc. Toate bune și frumoase, numai că aceste probleme banale s-au transformat în dispute cât se poate de aprinse. Altfel spus, la Bocsig paza este o problemă aproape imposibil de soluționat, pășunatul la fel, bicăritul rămâne încă o nostalgie (!?) iar înfrățirea cu occidentalii „se făcu de rușine". (expresia viceprimarului Ioan Abrudean).

Toate aceste probleme sunt posibile într-un singur context: a început campania electorală. Primarul nu se mai înțelege cu vicele, secretarul este un partizan „independent", consilierii sunt împărțiți în două tabere ireconciliabile, iar patru bocsigani și-au exprimat deja dorința de a deveni primari. Palcu Vichentie (actualul primar), Șucan Maxim, Gheorghe Bobiș și Ioan Belean. La care s-ar mai adăuga vicele și încă vreo doi ...

Revenind la tema prezentului material (Ședința Consiliului local din Bocsig) relatăm în continuare subiectele discutate.

PAZA OBȘTEASCĂ ȘI PAZA PE BANI

Subtitlul de mai sus conține exact disputa consilierilor: **„Dacă angajăm paznici cu carte de muncă ajungem să nu-i putem plăti, iar dacă punem oamenii să facă pază obștească n-or să vină."** Această dilemă a angajat discuții aprinse vreme de trei ore. În final s-a stabilit că toți cetățenii comunei între 21 și 65 de ani vor plăti anual câte 80.000 de lei pentru pază (diferențiat pe localități), iar cei care nu plătesc vor fi obligați să facă șase zile de serviciu de pază. Agenții economici vor plăti câte 100.000 de lei pe lună pentru pază, singurii exceptați de la acest serviciu obștesc fiind pompierii, militarii și handicapații.

Contabila primăriei a pus opunctul pe „i": **„dacă vor plăti toți cetățenii, atunci putem angaja paznici. Dar dacă nu vor plăti - doar anul trecut am avut peste o sută de restanțieri - atunci rămânem descoperiți ..."**

Una peste alta, consilierii au hotărât să se purceadă la strângerea banilor, urmând ca datornicii să fie obligați la serviciul de dublare a paznicilor angajați. Doar Ioan Govîrjdean, care-și depusese cerere de paznic, a mai avut de obiectat: **„Banii pentru pază să nu treacă la plata tractoristului, că iară rămâne Govîrjdean fără bani de țigări ..."**.

În finalul acestei teme menționăm doar faptul că polițiștii comunali ne-au informat despre **„lipsa de eficiență a paznicilor. De ani de zile n-au prins un hoț ..."** Oricum - zicem noi - Primăria n-a spart-o nimeni ... Cu alte cuvinte, paza rea trece primejdia bună.

PĂȘUNATUL, BICĂRITUL ȘI ... ZUGĂUL

La Bocsig, pășunatul comunal este o problemă. Consilierul Teodor Răpsigan a arătat că **„pe pășunile noastre au venit sibieni care au câte 600 de oi, iar noi nu mai avem loc de pășunat."** Față de această problemă, consilierii au hotărât taxa de pășunat, necesitatea separării pășunilor pentru ovine, bovine etc. și impunerea unei taxe duble pentru cei care nu aparțin comunei („viniturile"). Achiziționarea de reproducători (bicăritul), îngrășămintele pentru pășune, îmbăiatul oilor și transportul copiilor la școală au rămas inițiative pe care le vor îndeplini doar cei care se vor bucura de un nou mandat.

Primarul Vichentie Palcu, încolțit din toate părțile

ZUGĂUL a fost o temă dezbătută în afara ordinii de zi. Despre ce este vorba? „Zugăul" este un baraj (dig, iaz) făcut peste Canalul Morilor de doi proprietari de pescărie: Teodor Cilan și Doru Palcu. **„Zugăul a fost construit nelegal, iar primăvara a ieșit apa și a făcut prăpăd peste pământurile noastre. IELIF-ul i-a obligat să-l spargă, dar n-au vrut."**

Consilierul Răpsigan ne-a povestit despre necazurile răpsiganilor: **„Cei de la balastiera din Răpsig ne inundă satul. La trecerea peste calea ferată nu mai vezi nimic, nici măcar trenul care vine și te calcă. Primarul din Bocsig le ține partea celor de la balastieră și n-are grijă de noi. Pe viitor, Răpsigul vrea un viceprimar care să ne reprezinte interesele ..."**.

O HAZNA DE-O JUMĂTATE DE MILIARD

După 1989, o comună din Franța s-a „înrudit" cu comuna Bocsig. Ca urmare a acestei înfrățiri, francezii au decis să ajute Bocsigul, contribuind financiar la dezvoltarea infrastructurii comunei: sala de sport și grupul sanitar al școlii. Cum ambele obiective erau prea costisitoare - partenerii din Franța angajându-se doar la 50% din cheltuieli - edilii Bocsigului au decis să construiască doar buda școlii. Toate bune și frumoase, iar francezii s-au angajat să suporte o contribuție de aproximativ 100.000 de franci (peste 30.000 de mărci germane). S-a făcut proiectul, s-a organizat licitație pentru constructor și, dintre cele nouă firme participante, s-a ales firma „IZOSTAR", care a cerut pentru o budă școlară 424.051.155 de lei. Oferta cea mai mare ...

Afacerea, demarată pe 22 martie 1999 avea ca termen de finalizare luna august (așa ne-a declarat viceprimarul). S-au consumat peste 160 de milioane până în prezent, iar grupul sanitar a rămas la nivel de ... planșeu. Primăria Bocsig a renunțat la firma „IZOSTAR" și a angajat firma care la licitație a oferit prețul cel mai mic.

Din cele discutate cu majoritatea consilierilor bocsigani, am aflat că **„la un astfel de preț fiecare om cumsecade și-ar fi ridicat o vilă, nu o budă în roșu ..."**.

Viceprimarul Ioan Abrudan ne declară: **„Mă sună primarul din Franța și mă umple rușinea. Mă întreabă dacă n-am gătat buda ... Ce să-i spun? Copiii își fac nevoile prin curte, iar dascălii pe unde-apucă ..."**.

Vicele Ioan Abrudean, în mijlocul susținătorilor

RĂZBOIUL NEVESTELOR

Primarul din Bocsig are o nevastă care dorește să fie operator de rol (un fel de contabil) la Primărie. Viceprimarul are și el o nevastă care funcționează ca bibliotecară comunală. Ei bine, necazul a început atunci când viceprimarul s-a opus angajării nevestei primarului. Drept urmare, primarul a decis să-i reducă postul nevestei viceprimarului. Și de aici ... balamucul ... Primarul îl sancționează pe viceprimar cu 5% din salariu pe luna ianuarie pentru că nu a încasat pășunatul și nu a dărâmat barul „Moara cu Noroc" de pe pășunea comunală, viceprimarul îl sapă pe primar pe unde-apucă și îi scoală Consiliul comunal în cap. **„Vreau ca vicele să-și prezinte raportul de activitate!"** - zice primarul. **„Vrem să-l prezentați amândoi!"** - zic consilierii.

„Declar că nu reduc bibliotecara până la sfârșitul mandatului" - zice primarul. **„Nu știu nimic!"** - zice vicele. **„Să se dărâme Zugăul!"** - zice un consilier. **„Dacă n-aveți buzi la Arad, vă facem noi! Cu jumătate de miliard bucata! În roșu ..."** - zice consilierul Răpsigan. **„Mai veniți pe la noi!"** - ne zic toți. Ce să spunem?...

Consilierul Teodor Răpsigan, arătându-ne cu pixul cum s-au cheltuit 500 de milioane pentru o budă comunală

DORU SINACI

Foto: **V. MUSCA**

Consilierii bocsigani zâmbind cu ochii la blitz-ul „Adevărului"

PREȚURILE DE MONOPOL STIMULEAZĂ INFLAȚIA

Inflația, ca proces de natură globală, care implică creșterea ansamblului prețurilor este alimentată de o multitudine de factori: scăderea producției și productivității, creșterea exagerată a cheltuielilor guvernamentale și, implicit, a deficitelor bugetare, ca și de factori specifici României în „tranziție", cum ar fi dezvoltarea continuă a economiei subterane, devastarea pur și simplu a unităților economice în care statul este proprietar majoritar, risipirea, în bătaie de joc, a avuției naționale prin așa-zisa privatizare făcută de FPS, promovarea unei politici de comerț exterior contrar intereselor economice ale țării și altele. Drept urmare, inflația a cunoscut următoarea dinamică: 222,8% în anul 1991, 199,2% în anul 1992, 295,5% în anul 1993, 61,4% în anul.1994, 27,8% în anul 1995, 56,9% în anul 1996, 151,4% în anul 1997, 40,6% în anul 1998 și 54,8% în anul 1999.

Printre factorii care contribuie la perpetuarea și agravarea procesului inflaționist trebuie menționată creșterea continuă și accentuată a prețurilor și tarifelor la serviciile oferite consumatorilor - economici sau populației - de către agenții economici - un monopol de stat. Serviciile, care în ansamblul lor reprezintă 12-13% din cheltuielile bănești ale populației, s-au scumpit într-un deceniu de 1.500 de ori. Numai în decembrie 1999 acestea au sporit, față de decembrie 1998 de 2,4 ori la energia termică, de 1,92 ori la energia electrică, de 2 ori la gaze naturale, de 1,91 ori la combustibil, de 2,25 ori la telefon etc. În anul abia început, CONEL se și grăbește să depună la Oficiul Concurenței documentații pentru ca energia electrică să se scumpească cu 18%, la care, bineînțeles, de la 1 aprilie a.c., se mai adaugă TVA de 19%. Deci beneficiarii acestui produs vor plăti cu 37% mai mult, efectul acestei scumpiri asupra prețurilor celorlalte produse și servicii și, în final, asupra puterii de cumpărare, nu cred că mai trebuie explicat.

Motivația adusă de fiecare dată acestor majorări, de către companiile naționale care dețin monopolul în domeniile respective, a fost deteriorarea cursului de schimb leu-dolar. Oare chiar așa stau lucrurile? Dacă leul s-a depreciat în decembrie 1999, față de decembrie 1998, cu 66,7% de ce serviciile s-au scumpit în proporțiile arătate mai sus? Sau apa din lacurile de acumulare a hidrocentralelor, care furnizează 36% din producția de energie electrică a țării este influențată de cursul de schimb? Dacă analizăm mai exact problema energiei electrice vom constata că importul a reprezentat anul trecut, doar 2,2% din resursele energetice ale țării și, prin urmare, influența deteriorării cursului de schimb este infimă. S-ar putea obiecta că termocentralele funcționează cu păcura produsă din țițeiul importat. Dar resursele indigene de cărbune și păcură sunt supuse aceleiași influențe fatidice a cursului de schimb?

În realitate, costurile acestor monopoluri nu sunt controlate de nimeni, structura lor rămânând un secret de monopol. Menținându-se în același domeniu al energiei electrice - care prin implicațiile asupra proceselor economice „dă tonul" evoluției celorlalte prețuri, statistica oficială scoate în evidență că pierderile în rețelele electrice au reprezentat în anii 1993-1998, între 5.628 și 7.183 milioane de KWh, respectiv cam 75-80% din consumul întregii populații de energie electrică. Putem afirma fără să greșim că pierderi mai mari sau mai mici sunt și în celelalte domenii-monopol de stat.

Cu toate aceste pierderi uriașe, semnele bunăstării monopolurilor sunt vizibile: sedii impresionante, automobile de lux, ca să nu mai vorbim de faptul că salariile angajaților depășesc cu mult pe cele ale salariaților din majoritatea celorlalte ramuri. Să fim bine înțeleși. Nu avem nimic cu salariații și câștigurile din aceste domenii. Suntem, însă, împotriva bunăstării unora pe seama celor mulți și săraci, obligați în permanență să suporte nu numai scumpirile tarifelor la energii ci și majorările în lanț a prețurilor - efect al politicii prețului de monopol practicat de companii.

Corelarea multor tarife, la servicii, la evoluția cursului leu-dolar face ca frecvent să existe majorări de prețuri, ceea ce creează ulterior inflație, care se transformă în creșterea cursului de schimb și atrage majorări de prețuri și tarife.

Până acum nici un guvern nu s-a arătat interesat să facă ordine în acest domeniu. Oficiul Concurenței face și el ce poate în lipsa unei legislații corespunzătoare și a unei restructurări reale a acestor companii, care să încurajeze climatul concurențial și să anuleze politica de dictat a prețurilor în domeniu.

Recent, guvernul a decis creearea Autorității Naționale de Reglementare în domeniul gazului metan, care va stabili, printre alte atribuții, criteriile și metodele pentru calculul tarifelor și prețurilor acestui produs. Este un început bun dar nu sûficient. Pentru că nu prin măsuri birocratice vor fi temperate prețurile și tarifele la servicii, ci prin crearea condițiilor necesare bunei funcționări a legii fundamentale a pieței: aceea a cererii și a ofertei.

EC. SL. TODUȚA

NOTAȚII DESPRE C.P.U.N. - DUPĂ ZECE ANI

Astăzi se împlinesc zece ani de la începerea activității Consiliului Provizoriu de Uniune Națională - vestitul CPUN- ale cărui lucrări sub cupola parlamentului erau urmărite, cel puțin de către oamenii mai în vârstă, zi de zi și noapte de noapte. S-a spus despre CPUN câte și mai câte, că a fost circ ori că a fost util etc. Cert este că în trei luni au fost adoptate peste 150 de legi printre care una fundamentală, cu caracter constituțional: Legea electorală. Datorită adoptării acestei legi organice, la cinci ani de la aniversarea CPUN, juriștii și istoricii au convenit că acest organism urmează a fi considerat Primul Parlament postrevoluționar provizoriu al țării. Între noi fie vorba: parlamentul actual, în peste trei ani de (in)activitate, câte legi a dat țării?

Că era acolo și ceva „spectacol", este drept dar nu se putea altfel. Lipsa de experiență politică a majorității, eterogenitatea de poziții după atâta „unanimitate", ducea la o asemenea stare. În fond, CPUN era un produs, așa cum se spunea pe vremuri că salamul este făcut în părți egale din carne de cal și păsăre: un cal, un pui. Așa era și provizoriul parlament. Vă mai aduceți aminte? Privind sala dinspre prezidiu, în stânga se aflau reprezentanții F.S.N., în număr egal cu cei din dreapta și care reprezentau partidele politice înregistrate în mod legal la vreme. La balcon, partidele cu rol de observatori, mai târziu înregistrate și care nu aveau drept de vot. Ei, bine, stânga (FSN) era un monolit față de partea dreaptă unde se aflau fel de fel de partide reprezentate și reprezentanții cărora, la vot, adeseori treceau de partea calului, puiul devenind tot mai pricăjit. Așa se face că, cu toată lupta unor partide „tradiționale" ca PNL îndeosebi prin Radu Câm-peanu și PNȚCD prin Ion Diaconescu, votul ieșea mereu cum se dorea de partea stângă a sălii. Eu însumi care stăteam pe dreapta (spre centru) ca reprezentant al Partidului Ecologist-Umanist din România cu sediul central la Arad, aveam adesea ezitări în a-mi preciza cu claritate poziția. Așa au fost vremurile.

Lupta pentru putere devenea, astfel, inegală, cu rezultat previzibil. Ba mai marii FSN-ului începeau să înlăture din propriile rânduri pe cei incomozi. Un exemplu: Dumitru Mazilu, omniprezent în zilele postrevoluționare dar care mai apoi avea alte vederi, nu a mai fost lăsat să intre în aula parlamentului și să ia cuvântul pe motiv că „nu are nici o calitate în CPUN". Atunci, împreună cu regretatul Petru Barbu, pe sălile din dealul Mitropoliei, l-am luat pe Mazilu sub egida P.E.U. (aveam un loc liber de reprezentare) și am impus să fie lăsat să vorbească. Putem zice că, o vreme, Teodor Mazilu a fost membru al partidului pe care îl reprezentam.

După alcătuirea comisiilor pe care le are orice for legislativ, subsemnatul a activat - fiind și jurist - în comisia cea mai importantă, aceea de redactare a proiectului Legii electorale. Acolo, (activitate nevăzută de telespectatori) datorită și opoziției, a fost adoptat un text modern, care a asigurat alegeri libere pentru cele două camere, a președintelui țării, au fost stabilite artibuțiile acestora - păstrate și astăzi; a fost dată o lege de pornire care se înscria în principii și norme europene. Această lege a fost sorgintea din care a emanat, mai apoi, o constituție, un parlament bicameral, un președinte ales prin votul națiunii, separarea puterilor în stat și toate celelalte cerințe ale pluripartidismului și a democrației, necunoscută de marea parte a generației noastre.

CPUN a fost un început de drum, sinuos, contradictoriu, poate uneori „vesel" dar a fost temelia de unde s-a pornit legal pe calea asumării democrației.

Ce a ieșit după, asta este o altă... căciulă!

GH. NICOLĂIȚĂ

„BONA", LA COVĂSÂNȚ

Ca urmare a campaniei *«Bona reduce duritatea apei»*, domnul Ciceu Dorin, primarul comunei Covăsânț, județul Arad, a solicitat 1100 de teste de măsurare a durității apei în toate gospodăriile comunei Covăsânț.

Dând curs acestei cereri, reprezentanții companiei UNILEVER ROMANIA au oferit teste de măsurare a durității apei pentru fiecare gospodărie a comunei și împreună cu Primăria comunei Covăsânț, au organizat o acțiune de informare a locuitorilor cu privire la proprietățile detergentului Bona.

La încheierea acestei acțiuni, UNILEVER ROMANIA a donat o sută de kilograme de detergent Bona dispensarului și școlii din comună.

Apa dură este o problemă ce revine în actualitate și cu care se confruntă majoritatea regiunilor din România. Unul dintre aspectele acestei probleme este efectul apei dure asupra spălării rufelor, țesăturile îmbâcsindu-se în timp datorită depunerilor de calciu și magneziu.

Venind în întâmpinarea nevoilor consumatorilor, UNILEVER a creat noul detergent Bona care este special conceput pentru a reduce duritatea apei, oferind soluția unei spălări optime.

Odată cu noua formulă, Bona oferă consumatorilor posibilitatea de a testa duritatea apei, fiecare consumator putând comanda gratuit un test pentru măsurarea durității apei apelând linia telefonică Bona (01.20.59.599).

UNILEVER va continua cercetările și activitățile de identificare și adresare a nevoilor consumatorilor

CONTROALE, AMENZI ȘI ... CURSURI DE IGIENĂ

Desfacerea de produse alimentare constituie un punct vulnerabil în activitatea celor care manipulează, transportă și desfac aceste produse.

Ca urmare a controlului efectuat în Piața agroalimentară Ineu de către inspectorii Inspecției sanitare, au fost aplicate amenzi de ordinul milioanelor (pentru deficiențe de ordin igienico-sanitar, lipsa examenelor medicale, comercianți fără cursurile de igienă etc.)

Pentru intrarea în normalitate, în orașul Ineu se vor organiza cursuri de igienă pentru însușirea cunoștințelor minime de prelucrare, manipulare și desfacere de alimente, cursuri care se vor deschide vineri, 11.02.2000, ora 17, la sediul Primăriei Ineu, în sala mică (înscrieri la Indricău Virgil, tel. 511345, 511343).

CARMEN ȚOLE

MARE (ȘI PERMANENT) SPECTACOL POLITIC

Sau despre oportunismul (unor) politicieni

Uneori nu merită să băgăm în seamă oportunismul oamenilor. Poate că unii au interese, alții au motivații și poate ceilalți n-au suficient respect față de sine. Oamenii pot fi duplicitari, mincinoși, fățarnici, farseuri și toate atribuțiile pot trece neobservate dacă oportuniștii nu râvnesc să se cocoțeze cât mai sus în piramida socială. Vorbele acelea despre maimuța care cu cât se urcă mai sus în copac i se vede mai bine fundul sunt evident valabile și pentru asemenea indivizi. În numele cuvântului (nu al atitudinii) „democrație", tot mai numeroși politicieni și zeloșii lor susținători - care le motivează gesturile - dovedesc o lipsă îngrijorătoare de onestitate și demnitate. Sigur că nu merită a le acorda credit de decență. Numai că asemenea „oportunisme" se proliferează atât de mult, încât molipsirea riscă să devină o mentalitate politică, adică un obicei.

În primul rând, mă refer la alergia de care suferă unii, când aud cuvintele socialism, comunism, epoca Ceaușescu ș.a., deși au crescut, s-au format ca (pseudo)intelectuali, au profitat de suficiente avantaje de pe urma vremurilor blamate. Exclud din punctul meu de vedere pe acei care, în mod real, au fost mai „nedreptățiți" decât ceilalți, de pe urma subiectivismului și zelului unor demnitari ai sistemului. Fățărnicia mărturisește lipsa de caracter și o mentalitate josnică, pentru că un asemenea om, privindu-se în oglindă, își poate vedea imaginea unui suflet ianusian și hâd. Acei ani oricum ar fi fost - deși n-au fost chiar atât de înspăimântători precum îi desenează asemenea duplicitari - fac parte din viața noastră, din istoria noastră, a fiecăruia și a tuturora. Dacă au fost frumoși, au coincis cu tinerețea și adolescența noastră, determinându-ne să ne mirăm frumos de împliniri și să ne mâhnim de eșecuri. Dacă au fost urâți, duplicitarii găsesc vina în altcineva, excluzându-se pe sine dintre vinovați. Pentru tineretul actual, se creează imaginea unei jumătăți de secol, în care țara a trăit într-un fel de infern ciumat și vremea a fost scoasă din țâțâni, că toți oamenii timpului au fost lichele cu excepția... etc. Bravii guralivi de astăzi au fost modeștii anonimi de atunci, pe care nici atunci nu-i băga nimeni în seamă, pentru că nu era nimic de observat la ei ori în faptele lor. Iată-i acum suiți pe cadavrul rinocerului, bătându-se cu pumnul în piept cu isprava lor de gonași inocenți și fără personalitate.

În al doilea rând, nu pot trece neobservate aceleași mentalități, iradiate din demisiile unor „spectaculoși" politicieni și migrarea lor spre alte areale (și doctrine) politice. Aceștia au profitat câțiva ani de avantajele unui partid, care i-a propulsat în funcții bine plătite, cu numeroase facilități sociale, schimbându-le în bine confortul existențial. Mi se pare o fățărnicie revoltătoare ca un demnitar dintr-un partid să gliseze, așa fără oarecare roșeață a obrajilor, spre alt partid, unde are din nou promisiunea unui loc în ierarhia socială. Cine le-a spus acestora că politica este minciună și fățărnicie? Cine mai poate crede în loialitatea, demnitatea și buna credință a acestora? Acela care a trădat o dată va trăda și a doua oară ș.a.m.d.

Observând - dezinteresat - derularea vieții politice, oricine poate constata oportunismul acesteia. Sub umbrela partidelor, se ascund obiceiuri, caractere, mentalități, complexe de inferioritate, care viciază, prin asemenea indivizi, imaginea timpului ce ne este dat să-l trăim. Nimic nu pare mai important în această țară decât conflictele politice. Vip-urile României de astăzi sunt politicienii, pentru că prezintă un încântător spectacol gratuit pe marea scenă națională, în aplauzele și, deopotrivă, huiduielile noastre.

ANTON ILICA

PATRU CINEMATOGRAFE ARĂDENE VOR FI PRIVATIZATE

În două dintre ele nu vor mai rula filme

Oficiul Național al Cinematografiei a anunțat public - la sfârșitul lunii trecute - demararea procesului de privatizare a sălilor de cinematograf aflate în îngrijirea RADEF RomâniaFilm. Procesul a fost declanșat prin publicarea în Monitorul Oficial din 20 ianuarie a Ordinului 1/6.I.2000 privind „aprobarea vânzării și încheierii contractelor de leasing cu clauză irevocabilă de vânzare de active disponibile din patrimoniul RADEF RomâniaFilm."

VÂNZAREA SE FACE FĂRĂ LICITAȚIE

Acest ordin a fost dezbătut în cadrul unei ședințe a Consiliului de Administrație care a avut loc la București, în data de 1 februarie. „Vânzarea, respectiv încheierea unor contracte de leasing cu actualii utilizatori ai unor active din patrimoniul RADEF RomâniaFilm constituie prima etapă în privatizarea acestei Regii. În toamnă, va urma o a doua etapă, ce constă în transformarea regiei, cu patrimoniul rămas, în societate comercială și, apoi, vânzarea de acțiuni" - ne-a spus Petru Bărbosu, directorul filialei arădene RADEF RomâniaFilm.

Din cele aproximativ 100 de săli de cinematograf din toată țara aflate în chirie, locație de gestiune sau asociere în participațiune, în Arad sunt propuse pentru privatizare doar patru. Este vorba de cinematografele Studio, Grădiște, Mureșul și Progresul din Aradul Nou. Astfel, în prima etapă a privatizării, vor beneficia de active următoarele firme: AUSTRIAN INVEST SRL Oradea (Studio), VEST EURO SRL Arad (Grădiște), Mateiaș Production SRL (Mureșul) și MODERN TRADING SRL (Progresul). Acestea au depus oferte pentru fiecare cinematograf în parte, primele trei fiind chiriașe din 1997, iar ultima din 1994.

„RomâniaFilm, cu sprijinul Agenției de Dezvoltare și al FPS-ului, va stabili, prin licitație, evaluatorul și caietele de sarcini pentru fiecare activ în parte. Vânzarea se face fără licitație, direct către partenerii care au făcut ofertele de cumpărare" - a adăugat directorul Bărbosu.

CINEMATOGRAFELE DIN JUDEȚ VOR FI MODERNIZATE

La ora actuală, două cinematografe arădene au obiectul de activitate schimbat: Studio (bingo) și Grădiște (activitate comercială en gros). După privatizare, în cadrul acestora se vor desfășura - foarte probabil - aceleași activități. În celelalte două cinematografe - Mureșul și Progresul - difuzarea filmului va continua, printr-o clauză obligatorie la contractul de leasing. Bineînțeles, producțiile cinematografice vor fi procurate tot de la RomâniaFilm.

Fondurile realizate din vânzarea celor patru săli de cinematograf vor fi direcționate în mod special în investiții în cele 12 unități rămase în întreg județul, cu scopul ridicării confortului și calității spectacolului cinematografic. „Pentru că cinematografele din municipiu au «suferit» modificări radicale în acest sens, de-a lungul anilor, ne-am gândit ca următoarele investiții să le facem în teritoriu" - a mai spus Petru Bărbosu.

Modernizarea cinematografelor din județ nu va modifica prețul biletului de intrare la film. Aceasta, pentru că tariful este legat, în clasificarea unităților pe categorii, de numărul de spectatori care intră în sala de cinema și nu de calitatea confortului sau calitatea tehnică a spectacolului cinematografic.

DIANA DUȚU

Foto: V. MUSSA

După Teba — TEXTIL VREA SĂ CUMPERE ȘI UTA

În urmă cu câteva luni, firma arădeană TEXTIL S.A. cumpăra acțiunile deținute de FPS la Teba. Privatizarea Tebei a reprezentat un eveniment deosebit pentru Arad și economia arădeană, despre care ziarul nostru a scris la momentul respectiv. După achiziționarea Tebei, TEXTIL s-a arătat interesată de altă societate arădeană producătoare de țesături - UTA. În luna decembrie '99, FPS București a acceptat la negocieri firma TEXTIL, care dorește cumpărarea pachetului de acțiuni de la UTA (99,25%). Negocierile se află în plină desfășurare. Până acum, între TEXTIL și FPS București au avut loc 3 întâlniri, însă nu s-a ajuns la un „numitor comun". TEXTIL a pus câteva condiții, pe care fondul încă le analizează.

„Societatea UTA are datorii foarte mari și penalități de asemenea. Se află în executare silită la Ministerul Finanțelor. Noi am cerut o reeșalonare a datoriilor și o anulare, măcar parțială, a penalităților. Acum așteptăm răspunsul FPS-ului la condițiile puse de noi", spune Petru Cociș, directorul firmei TEXTIL.

În cursul anului trecut, la UTA s-a aplicat un program de restructurare, care a dus la disponibilizarea a mai mult de jumătate din numărul angajaților.

GERLINDE KNAP

CREDITELE SE VOR RAPORTA LA BNR

Creditele acordate de o bancă unui client, persoană fizică sau juridică, care depășesc 200 de milioane de lei vor fi raportate la BNR, începînd din această lună, odată cu intrarea în funcție a Centralei Riscurilor Bancare (CRB), acest sistem fiind menit să ajute banca centrală în supravegherea sistemului bancar.

BNR va strînge aceste date, va analiza toate expunerile pe care le au clienții față de sistemul bancar, respectiv gradul de îndatorare, după care va oferi această informație băncilor comerciale.

Orice entitate bancară care operează pe piața românească trebuie să furnizeze aceste informații. Raportarea se face lunar, iar BNR va face un raport global. Prin introducerea CRB, băncile pot afla dacă clienții lor au și alte expuneri la alte bănci și care este valoarea expunerii. De asemenea, vor afla dacă clientul are restanțe la achitarea datoriilor și care este comportamentul pe parcursul acordării unui credit.

ARIS — DIRECTORUL OPRUȚ ȘI-A DAT DEMISIA

De ieri, Rusalin Opruț nu mai e directorul societății ARIS. Acesta și-a dat demisia, în locul lui FPS-ul numindu-l, ca director interimar, pe Teodor Horga (director comercial la Aris). Horga va fi interimar până în 25 februarie când, în cadrul AGA, va fi ales noul director al societății.

FONDURI DE INVESTIȚII

La cererea agenților economici arădeni, Camera de Comerț, Industrie și Agricultură Arad organizează joi, 10 februarie, cu începere de la ora 12, un seminar cu tema „Fonduri de Investiții". Acțiunea - la care vor participa și reprezentanți ai câtorva fonduri de investiții din Arad - se va desfășura în sala de consiliu a CCIA și va pune accent pe indentificarea posibilităților de finanțare în vederea accesării de fonduri cu dobândă cât mai redusă și cu o perioadă de rambursare cât mai îndelungată. Participanții la acest seminar trebuie să achite o sumă de 30.000 de lei/firmă - pentru firmele membre ale Camerei, respectiv 60.000 de lei - pentru cele nemembre.

Dobânzile bancare în vigoare la 8.02.2000

Denumirea băncii	Suma minimă (lei)		Dobânda (% pe an)													
			Persoane fizice						Persoane juridice							
	Persoane fizice	Persoane juridice	la vedere	Pe termen de (luni)						la vedere	Pe termen de (luni)					
				1	2	3	6	9	12		1	2	3	6	9	12
Bankcoop	200.000	15.000.000	10	40	41	45	46	47	48	10	40	41	45	46	47	48
BCR	*	25.000.000	10	50	-	51	52	53	54	10	50	-	51	52	53	54
BRD	100.000	*	10	48	48,5	49	51,5	53,5	60	10	45	46	47	48	49	50
B. Transilvania	300.000	25.000.000	10	49	-	52	51	51	50	10	44	-	48	46	48	47
B.I.R.	300.000	15.000.000	10	48	-	55	50	52	53	10	45	-	45	46	47	48
BancPost	500.000	500.000	10	47	-	48	49	50	51	10	38	-	40	42	43	45
B. Agricolă	100.000	2.000.000	10	49	-	50	51	52	53	10	45	-	46	47	48	49
B. P. Aurora	100.000	10.000.000	12	54	-	53	52	56	60	12	54	-	53	52	56	60
B. P. Phoenix	500.000	500.000	10	60	-	61	62	-	65	10	60	-	61	62	-	65

Automobilele ARO se ieftinesc cu 5%

Prețurile automobilelor de teren ARO 4 x 4 se vor reduce cu 5%, începînd cu 9 februarie, ceea ce înseamnă o ieftinire cuprinsă între trei milioane de lei și zece milioane de lei, în funcție de model, se arată într-un comunicat al societății.

Cel mai ieftin automobil ARO va costa 58 de milioane de lei (inclusiv taxe), față de vechiul preț de 62 de milioane de lei.

Aplicarea acestei măsuri a fost posibilă în urma analizării și recalculării costurilor de producție ale uzinei de la Cîmpulung, menționează comunicatul.

UTILAJE AGRICOLE CU PLATA ÎN RATE

Consiliul de Administrație al FPS a aprobat alocarea a 200 miliarde lei către societățile producătoare de utilaje și mașini agricole aflate în portofoliul FPS, care formează Asociația Constructorilor de Tractoare și Mașini Agricole, ca aport la capitalul social al societății de comercializare a tehnicii agricole cu plata în produse, a declarat ministrul Agriculturii și Alimentației, Ioan Avram Mureșan.

"Ministerul Agriculturii prin Agenția Națională de Produse Agricole și prin Societatea Națională de Îmbunătățiri Funciare, care vor fi puse într-o joncțiune, vor participa cu 200 miliarde și astfel vom pune bazele societății de comercializare a tehnicii agricole cu plata în produse" a spus Mureșan.

Ministrul a precizat că au fost făcute toate calculele privind plata utilajelor agricole în produse.

Un alt program care vizează susținerea producției de tractoare românești prevede cofinanțarea cu 15% din prețul de achiziție a tractoarelor, mașinilor și utilajelor agricole. În acest sens a fost creat Fondul pentru Dezvoltarea Agriculturii, constituit din taxa de redevență obținută în urma concesionării terenurilor agricole.

Ministerul Agriculturii a început, în 2000, demersurile pentru înființarea unei Societăți de comercializare a tehnicii agricole, cu plata în produse agricole. Capitalul social al societății va fi de 420 miliarde lei, 51% din capital urmînd să aparțină Asociației Constructorilor de Tractoare și Mașini Agricole iar restul Societății Naționale a Produselor Agricole.

PRODUCȚIA INDUSTRIALĂ A SCĂZUT ȘI ÎN 1999

Nici anul 1999 nu a fost unul mai bun decât precedentul. Producția industrială a fost mai mică în volum absolut, cu 8,8%, în condiții comparabile din punct de vedere al numărului de zile lucrătoare.

Anul trecut, cele mai mari căderi s-au înregistrat în metalurgie - 36,5%, prelucrarea țițeiului, cocsificarea cărbunelui și tratarea combustibililor nucleari - 26,3%; echipamente, aparate de radio, televiziune și comunicații - 25,1%.

Interesantă este și evoluția industriei textile și a produselor textile. Dacă la nivel național producția a involuat cu - 23,9%, în județul Arad, producția de țesături a căzut cu - 65,4%. În schimb, ramura confecțiilor din materiale textile a avut un an bun, realizându-se un salt cu 111,3%, față de 1998.

Principalele resurse de energie primară, în intervalul 1 ianuarie - 30 noiembrie 1999, au totalizat 43454,4 mii tone combustibil convențional, din care 31580,4 mii tone combustibil convențional din producția internă, în scădere cu 15% față de aceeași perioadă a anului trecut. Însă producția s-a redus cu 4% și importurile cu 34,8%. Resursele de energie electrică, pentru aceeași perioadă, au însumat 46215,5 milioane kwh, în scădere cu 4,3% față de intervalul de timp similar din 1998. Consumul final de energie electrică, a fost de 38608,1 milioane kwh, mai mic cu 8,1% față de primele 11 luni ale anului precedent. Scăderea s-a datorat reducerii consumului din economie cu 10,1 %. Pe de altă parte la iluminatul public și la consumul populației s-au înregistrat creșteri de 13,8%, respectiv 0,6%.

În ceea ce privește exporturile de energie electrică, pe 11 luni, acestea au crescut cu 254,8%.

Exporturile pe primele 11 luni ale anului trecut au totalizat 7668,7 milioane dolari SUA cu 0,8%, față de aceeași perioadă a anului trecut.

O pondere importantă au deținut-o materiile textile și produsele derivate din acestea (26,1%), urmate de produsele metalurgice (15,5%), mașini, aparate și echipamente electrice (11,3%), articole de încălțăminte (8,2%).

Creșteri semnificative ale exporturilor s-au înregistrat la îngrășăminte +62,1%, produse vegetale + 445,3%, lemn brut, cherestea, produse stratificate și alte produse din lemn + 30,9%, reactori nucleari, boilere, mașini și dispozitive mecanice * 26%, animale vii și produse animale + 22,3%.

Scăderi sensibile ale exporturilor față de 1 ianuraie - 30 noiembrie 1998 s-au consemnat la produse alimentare, băuturi și tutun - 35,5%, produse chimice organice - 30,1, fontă, fier și oțel - 27,1%, produse din fontă, fier, oțel - 23%, automobile, tractoare și alte vehicule - 14,5%.

Tot pe primele 11 luni ale anului trecut, activitatea de export în relația cu țările CEFTA s-a intensificat + 31,9%.

Importurile au însumat 9,304 miliarde de dolari SUA, mai scăzute cu 13,1% față de 1998.

Partea cea mai consistentă au deținut-o mașinile, aparatele și echipamentele electrice (23,4%) urmate de materii textile și articole din acestea (19%), produse minerale (11,4%), produse ale industriei chimice și ale industriei conexe (9,3%).

Deficitul comercial pe ansamblul celor unsprezece luni din 1999 este de 1,653 miliarde dolari SUA.

Rata inflației pe baza creșterii prețurilor de consum al populației a fost la 31 decembrie 1999 de 54,8%, față de 1998, iar la nivel național cu 8,8%.

G. CONSTANTINESCU

PETRECÂND PREA MULT TIMP ALĂTURI DE PARTENER VĂ PUTEȚI DISTRUGE CĂSNICIA

„Partenerii care nu-și petrec un anumit timp separați unul de celălalt, deseori, sfârșesc prin a se certa sau a găsi o modalitate de a «evada» din căsnicie", a declarat psihologul american Fitzhung Dodson, care enumeră și câteva modalități prin care puteți evita să vă petreceți prea mult timp alături de partener.

■ Recunoaște-ți partenerul ca pe un om căruia îi este permis să-și urmărească și propriile interese! De exemplu, soțiile pot urmări împreună cu prietenele lor un concert, în timp ce bărbații și prietenii acestora pot merge la pescuit sau la un meci de fotbal.

■ Atunci când simți nevoia de a fi singur, comunicați-i acest lucru partenerului dvs.! Nu vă temeți să-i spuneți că doriți să vă petreceți un timp în singurătate.

■ Puteți merge împreună la anumite locuri, dar, odată ajunși acolo, fiecare trebuie să-și vadă de ale lui. De exemplu, atunci când sunteți în concediu iar partenerul dvs. dorește să meargă la pescuit, însoțiți-l, dar

luați-vă o carte din care puteți citi.

■ Stabiliți anumite locuri din căminul dvs. în care fiecare partener își poate ține unele lucruri personale.

Atunci când cineva suferă din cauza timpului îndelungat petrecut alături de partener, va apărea dorința lui de a încerca să evadeze. Pentru a scăpa de astfel de presiuni, de cele mai multe ori, bărbații se implică în munca lor sau își achiziționează un anumit echipament pentru a-și petrece timpul liber. Femeile, în schimb, intră în niște cluburi sau organizații. Dar, în ultima vreme, din ce în ce mai multe femei apelează la băuturile alcoolice, ca mijloc de evadare. De asemenea, niște studii indică faptul că rata aventurilor extraconjugale ale femeilor a crescut. Astfel de lucruri se întâmplă din cauza faptului că trecem cu vederea nevoia noastră de a avea un timp pentru propria persoană. Atunci când unul dintre parteneri se simte forțat de celălalt, într-un fel, în ceea ce privește petrecerea timpului liber împreună, mai devreme sau mai târziu, în cadrul acelui cuplu va apărea o dispută.

BĂRBAȚII PĂRĂSIȚI...

Există prejudecata că un bărbat adevărat nu e părăsit de femei, ei este cel care le părăsește. Conform statisticilor, aproape toți bărbații sunt stupefiați și nu înțeleg nimic din ceea ce li s-a întâmplat. Întrebați, dau explicații evazive, își plâng de milă și, eventual, încearcă să se răzbune.

Dar de înțeles nu prea înțeleg pentru că...

♦ ... majoritatea bărbaților n-au chef de introspecții; ei nu au răbdare să despice firul în patru și nu încearcă să-și cunoască partenera și sufletește.

♦ ... prea mulți bărbați consideră că exprimarea sentimentelor poate degenera în sentimentalism și ei n-au chef de suspine și lacrimi.

♦ ... subconștientul, visele și sentimentele sunt pentru bărbați lucruri tainice care le dau anxietate. Ei vor să trăiască cu picioarele într-o realitate solidă, fără mistere. Ei vor să fie tot timpul pe pământ. Acest comportament are consecințe nefaste. De ce? Pentru că..

♦ o persoană care se teme de propriile sentimente se refugiază adesea în alcool, în spatele unei veselii gălăgioase, joacă teatru, vânează simboluri de persoană importantă: o mașină „tare", un telefon mobil, obiecte care ar vrea să însemne: „sunt un bărbat puternic, competent, invincibil."

♦ ei insistă asupra unor principii stricte, dar prea puțin încăpătoare pentru o relație în doi.

♦ distracțiile lor sunt mai ales crize de consum superficial. Ei „consumă" prostituate, alcool, mașini performante. Întrebarea e dacă acest consum îi face mai fericiți.

♦ în strădania lor de a deveni invulnerabili, ei pierd teren și ajung la podea atunci când femeia, firavă, dar hotărâtă, iese pe ușa căminului conjugal și începe o viață nouă în care el nu mai are nici un rol. Cinste, excepțiilor! Cinste celor care nu fac așa!

CUM SĂ VĂ FACEȚI VIAȚA AMOROASĂ MAI PICANTĂ

Astăzi viața sexuală nu mai are vârstă. Deci, chiar dacă ați trecut de 50 de ani, nu înseamnă că trebuie să renunțați la bucuriile cuplului.

Începutul unei povești de dragoste înseamnă nopți de nebunie, sieste pline de drăgălășenie și întâlniri pline de suspans. Nu-i nici o nevoie să ne facem prea multe probleme, totul este nou și proaspăt.

Apoi anii trec cu tandrețea și este posibil ca plictiseala să profite de acest lucru. Nu se pune problema ca între timp să fi devenit un superman al sexului, un as al amorului. Ci de a scormoni prin imaginație și fantezie pentru ca nopțile să devină mai frumoase decât zilele. Evitați alibiurile care nu păcălesc pe nimeni.

„Am o migrenă groaznică", „sunt frântă de oboseală", „am avut o zi groaznică"... Aceste fraze trebuie evitate neapărat. Pentru că a te ascunde după un alibi, chiar legitim, este o crimă pentru dragoste. „Conștientizați slăbiciunile, este primul pas necesar, dar nu trebuie să ne folosim de ele pentru a evita partenerul", ne sfătuiește dr. Sylvain Nimoun. Deci, dacă sunteți obosit, dormiți! Este cel mai bun mijloc pentru a fi în formă noaptea următoare.

▼ LUAȚI INIȚIATIVA

Marea eroare este de a gândi că celălalt trebuie să acționeze întotdeauna. Dacă și el este într-o stare inhibantă, iată-vă în impas. Cuvântul de ordine este: rămâneți cu mintea limpede și luați inițiativa, dacă celălalt nu are de gând să o facă. În plus, nici nu e greu să-l stimulezi pe celălalt care îți este apropiat de atâta vreme. Începeți prin a-i face plăcere, ceea ce i-ar putea da ideea de a vă întoarce această politețe. Sylvain Nimoun ne învață să fim romantici: „Încercați să păstrați de-a lungul relației ceea ce a fost mai savuros în prima voastră întâlnire". Pe scurt, identificați elementul în care l-ați sedus pe celălalt.

▼ JUCAȚI-VĂ, SURPRINDEȚI ȘI TRIUMFAȚI

În a doua fază a strategiei este nevoie să inovați. Regula este simplă: se începe cu un

mic „joc de societate". Cel care câștigă este stăpânul. El hotărăște totul: momentul și locul actului amoros, și diferitele etape, în detaliu chiar, dacă vă place. Scopul este de a vă întreba ceea ce nu ați îndrăznit niciodată. Celălalt nu are dreptul să conteste sau să refuze. Dar nu trebuie să se supere, pentru că va veni și rândul lui. Practicați „regula de trei". Faceți amor în pat sau în baie... De ce nu încercați și bucătăria? Lăsați doar o lămpiță aprinsă și alegeți o muzică de fond potrivită. Puneți bunătăți pe noptieră sau învăluiți-vă într-un parfum nou. Este „regula de trei", recomandată de Jacques Waynberg. Scopul este de a găsi ceva care să dea sare și piper relației sexuale care de cele mai multe ori, implică două persoane, ea și el. „Cu această metodă progresele sunt frapante", încurajează sexologul.

▼ GĂSIȚI CUVINTELE CELE MAI POTRIVITE

Primul avantaj: limbajul intim, propriu fiecărui cuplu, consolidează complicitatea. „Deoarece actul sexual trebuie să fie un schimb total", crede Waynberg. Cel de-al doilea: definește precis ce ți-ar plăcea, deci ce ai vrea să obții. Dar atenție la modul de formulare a acestor cereri, ele pot răni uneori sensibilitatea partenerului. Dacă anumite cuvinte directe sunt stimulenți sexuali, altele, mult prea directe, pot bloca. Deci dacă partenerul nu dorește să vorbească despre act neacceptând cuvântul în circumstanțele intime, el nu trebuie forțat.

▼ ESTE BUN ȘI PENTRU SĂNĂTATE

Dacă în general se știe că dragostea fortifică mușchii abdominali, stimulează inima și reduce anxietatea, nu se știa până acum că practica sexuală întreține memoria, regenerează sângele, stimulează circulația și echilibrează tiroida. Nu avem, deci, nici un motiv să spunem nu.

ANUNȚURI MATRIMONIALE

Ați făcut tot ce era posibil, dar sunteți în continuare singur(ă). Iată că ziarul „Adevărul" vă oferă încă o posibilitate de a vă găsi partenerul visat.

O dată la două săptămâni, în cadrul acestei pagini veți găsi rubrica „ANUNȚURI MATRIMONIALE". Nu vă costă nimic! Nu vă rămâne decât să completați talonul de mai jos, să formulați textul anunțului și să-l expediați pe adresa ziarului nostru.

● Pentru a păstra discreția asupra persoanei care formulează anunțul, acesta va apărea însoțit de un cod, ales de dumneavoastră.

● Scrisorile cu răspunsuri vor fi trimise pe adresa ziarului nostru, rubrica „Anunțuri matrimoniale", menționându-se pe plic codul persoanei căreia îi este adresată.

● Nu sunt luate în considerare anunțurile neînsoțite de talon. Anunțul nu va fi prea lung. De preferință, se va încadra în limita a 20 de cuvinte.

● Corespondența se va ridica de la sediul redacției noastre, pe baza buletinului de identitate.

● Cadru militar 26/180/80 doresc să cunosc o tânără asistentă medicală pentru o relație foarte serioasă. **BLUE SKY**

● Tânăr Săgetător 23/177/75, simpatic, doresc cunoștință cu domnișoară serioasă, pentru prietenie (căsătorie). Rog seriozitate maximă și foto recentă. Scrieți pe adresa: **Ovidiu Tomescu, loc. Căpâlnaș nr. 140, cod 2897**

● Pensionară, titrată, 62 ani, singură, doresc să cunosc un domn fără copii, fără vicii, dispus să locuiască la țară. **ELLA**

● Șaten, ochi verzi, sincer, puțin timid, sufletist, 24/180/78, doresc cunoștință cu o fată pentru o prietenie adevărată. **MIHAI „A"**

● Pensionar, singur, 69 ani, sper să găsesc o doamnă sănătoasă, serioasă, romăncă. Doresc să-mi fie alături la nevoie contra casă. Rog seriozitate. Scrieți pe adresa **N. I., str. Lugojului nr. 2 Lipova, cod 2875**

● Șaten, ochi albaștri, sincer, 20/179/65, doresc să cunosc o domnișoară drăguță, romantică, pentru o prietenie adevărată. Rog foto. **094/693.428**

● Domn 55/176, necăsătorit, sensibil, fără obligații, doresc să cunosc o viitoare prietenă, soție, cu aceeași situație. **V. B.**

● Domnișoară cu studii superioare 26/175/65, brunetă, ochi negri, iubesc natura, muzica, sportul, doresc prietenie tânăr 26-30 ani și răspund doar la tineri cu pregătire superioară. Rog seriozitate și foto. **DECEMBRIE**

● Pensionar 66/176/76, doresc ceva asemănător, pentru cunoaștere și conviețuire (se poate ușor handicap dar nu la cap). **SPERANȚE ÎN TREI**

● Sunt Rac simpatic 25/170/65, blond, ochi albaștri, doresc să cunosc o tânără 25-30 ani cu sau fără obligație, pentru căsătorie. Rog sinceritate. **FULGER**

● Bărbat, 56/180/95, fără obligații, fără vicii, cu apartament, doresc cunoștință cu o femeie serioasă, maxim 60 ani, pentru căsătorie. **„PISTI"**

● Tânăr sufletist 26/176 cu servici, apartament, doresc relație deosebită pentru binecuvântarea unui destin fericit alături de o tânără simplă, săracă, cu suflet bun. **IONUȚ D.**

P. S. Facem precizarea că rubrica de față nu se dorește a fi una care încurajează relațiile între persoane de același sex, prostituția, relațiile extraconjugale și din această cauză vă rugăm să nu trimiteți astfel de anunțuri. Ele, oricum, nu vor fi publicate.

TALON ANUNȚURI MATRIMONIALE

NUMELE _____

PRENUMELE _____

ADRESA _____

_____

_____

B.I. nr. _____ Seria _____

CODUL ALES _____

Pagină coordonată de **DANA LASC**

CUPLAJ BASCHETBALISTIC DE ATRACȚIE LA „POLIVALENTĂ"

În meciul cu Dinamo WEST PETROM VREA SĂ CUNOASCĂ (IARĂȘI) GUSTUL SUCCESULUI

Astăzi, în deschiderea cuplajului baschetbalistic de la Sala Sporturilor „Victoria", B.C. West Petrom Arad întâlnește formația bucureșteană Dinamo. Partida este programată cu începere de la orele 17,00. Interesant este faptul că în ultima etapă, arădenii au depășit o altă echipă din Capitală: Soced, chiar în fieful acesteia. Petroliștii trebuie să dea dovadă, totuși, de atenție. Dinamoviștii au mare nevoie de puncte și, în plus, vin după o înfrângere pe propriul teren, în fața campioanei en titre - CSU Petrom Sibiu. Deci nu trebuie să se facă abstracție de orgoliul rănit al adversarilor. În lotul grupării noastre nu există indisponibilități, toți jucătorii fiind apți pentru această confruntare. Rugat a comenta meciul disputat contra baschetbaliștilor bucureșteni, **președintele B.C. West Petrom, dl. Dinu Puf, ne-a declarat: „Tratăm jocul cu maximă seriozitate, deși Dinamo este pe o poziție mai joasă în clasament. Partenerul rămâne unul valoros și ne poate pune probleme. Meci dificil, prin urmare, în care dorim o victorie care să ne consolideze locul al treilea. De asemenea, intenția noastră este ca victoria să fie o consecință a unei evoluții spectaculoase, prin care să încântăm și să satisfacem suporterii din tribune."**

Președintele Puf este de părere că decizia comercializării biletelor și în ziua meciului, este una benefică, adăugând că în eventualitatea unei afluențe exagerate, vânzarea ar putea fi oprită cu circa 30 de minute înainte de primul fluier. Domnia-sa mizează pe prezența unui număr superior sau cel puțin egal de spectatori, comparativ cu întâlnirea susținută împotriva piteștenilor.

Baschetbaliștii arădeni, meditând la duelul de astăzi.
Foto: ȘT. MATYAȘ

În final, vă informăm că disputa va fi arbitrată de Marian Oprea (Brașov) și Ioan Georgiu (Cluj). Observator federal a fost desemnat Jean Antonescu, din București. B.C. West Petrom are posibilitatea prelungirii „seriei albe" din campionat, jucătorii pregătiți de Dragan Petricevic câștigând toate cele trei partide programate în retur.

ADRIAN HĂRȚĂU

În ciuda unor eventuale absențe LA B.C. ICIM CUVÂNTUL DE ORDINE ESTE VICTORIA

După victoriile în serie ale fetelor antrenate de George Mandache, B.C. ICIM Arad s-a distanțat aproape decisiv în fruntea clasamentului, următoarele numite Livas Târgoviște și Rapid București având puține șanse de a ajunge lidera. Cele trei puncte avans par să pună la respect orice adversar, în ciuda faptului că în lotul arădencelor mai apar și accidentări.

Și pentru partida de astăzi, contra echipei Someșul Dej, sunt incerte Anca Stoenescu și Carmen Nastor. Decizia finală se va lua chiar înaintea partidei, când antrenorul George Mandache va întreba elevele dacă sunt în stare să ducă un meci până la capăt. Tehnicianul arădencelor preferă să le țină în continuare pe bancă pe cele două jucătoare, pentru a nu forța o reintrare timpurie, ce s-ar putea dovedi apoi catastrofală, accidentarea putând recidiva. Poate, dacă meciul o cere, prezența în teren a lui Stoenescu și Nastor va fi inevitabilă.

Managerul de la B.C. ICIM, Stelian Văduva ne-a declarat că - indiferent de situație - echipa trebuie să câștige, cuvântul de ordine fiind victoria. Tot dl. Văduva ne-a spus că - deocamdată - în ciuda celor trei puncte avans, B.C. ICIM nu se vede campioană, multe putându-se întâmpla până la finele sezonului, cum ar fi accidentările, ori o nedorită ieșire din formă a jucătoarelor accidentate.

Partida B.C. ICIM - Someșul Dej se va disputa astăzi, de la ora 18,30, la Sala Sporturilor „Victoria" din Arad, după jocul West Petrom - Dinamo, și va fi arbitrată de Radu Bucerzan (Timișoara) și Radu Antonescu (București).

Ca și întotdeauna, suntem convinși că publicul va încuraja - și de această dată - echipa favorită, iar Zoran et. comp. vor da un recital pe măsură. Cum se scontează pe o sală arhiplină, atmosfera de la acest meci ar putea fi incendiară, iar B.C. ICIM nu poate scăpa - în această situație - victoria. Una mult dorită.

LEO SFÂRA

ȘI LA VATICAN SE JOACĂ FOTBAL

● Președintele și vicepreședintele clubului Corvinul Hunedoara au fost implicați, luni, într-un accident de circulație, în dreptul localității Tălmaciu din județul Sibiu. Valer Iacob și Cornel Albu ar fi trebuit să participe la București, la alegerea reprezentanților divizionarelor B în Comitetul Executiv al F.R.F. Accidentul s-a soldat, din fericire, doar cu avarierea mașinii cu care cei doi se deplasau ● Fiica fostului pugilist Joe Frazier a câștigat primul meci de box pe care l-a disputat, învingând-o pe Teela Reese după un minut și 23 de secunde. Jacqueline Frazier-Lyde, în vârstă de 38 de ani, este de profesie avocat, viitoarea ei adversară putând fi chiar Laila Ali. Meciul ar însemna „copia feminină" a partidei dintre cei doi mari boxeri ai lumii, Mohamed Ali și Joe Frazier, partidă desfășurată cu 25 de ani în urmă ● Din cauza înfrângerii suferite în etapa de duminică, la Roma, cu 0-5, antrenorul echipei Vicenza, Luciano Spalletti, a fost demis din funcție. Noul principal este Francesco Oddo, în vârstă de 54 de ani ● Papa Ioan Paul al II-lea a încercat să jongleze cu o minge de fotbal,

Bursa știrilor

în timpul unei audiențe acordate echipei Wisla Cracovia. Suveranul Pontif - de origine poloneză - a promis că va îmbrăca tricoul cu numărul 1, pe care scrie „Wojtyla", dăruit de cei de la Wisla împreună cu balonul ● Fundașul dreapta de la Cimentul Fieni, Adrian Albulescu, și-a oficiat cununia civilă la ... stadionul din localitate. Pe de altă parte, cunoscutul David Beckam a apărut la nunta coechipierului său de la Manchester United, Phil Neville, într-un costum de ... agent de bursă. Oare ce alte idei originale urmează? ● Echipa masculină de sabie a clubului Steaua București și-a adjudecat, la Budapesta, Cupa Campionilor Europeni. În ultimul act scrimerii români au întrecut pe ȚSKA Moscova cu 45-44 ● Cupa Africii pe Națiuni a ajuns la faza semifinalelor, în cadrul cărora vor avea loc, joi, ciocnirile Africa de Sud-Nigeria și Tunisia-Camerun ● Ministerul Tineretului și Sportului va introduce în Legea Sportului o prevedere privind suspendarea întâlnirilor la care suporterii afișează bannere cu sloganuri care instigă la violență. Așadar, un NU hotărât (și binevenit) oricăror forme de abateri de la sportivitate!

ADRIAN HĂRȚĂU

FOTBAL LA PRO TV

Etapa a XXI-a:
4 martie, ora 15.00: CSM Reșița - Universitatea Craiova
5 martie, ora 14.30: Rapid București - Steaua București
ora 20.00: FC Național - Ceahlăul Piatra Neamț

Etapa a XXII-a:
11 martie, ora 15.00: Ceahlăul Piatra Neamț - FC Onești
12 martie, ora 14.30: Dinamo București - Universitatea Craiova
ora 20.00: Steaua București - FC Național

Etapa a XXIII-a:
18 martie, ora 15.00: Universitatea Craiova - Astra Ploiești
19 martie, ora 14.30: FC Onești - Steaua București
ora 20.00: FC Național - FC Argeș

Etapa a XXIV-a:
22 martie, ora 15.00: Oțelul Galați - FC Național

Etapa a XXV-a:
25 martie, ora 15.00: FC Brașov - Petrolul Ploiești
26 martie, ora 14.30: CSM Reșița - Steaua București
ora 20.00: FC Național - Gloria Bistrița.

Semifinalele turneului de la Norcia

Echipele românești Steaua București, Astra Ploiești și FC Național București s-au calificat, luni, în semifinalele turneului "Winter Cup" de la Norcia (Italia).

Luni, în cadrul sferturilor de finală ale "Winter Cup" de la Norcia, s-au înregistrat următoarele rezultate:

Steaua București - FC Loveci Sofia (Bulgaria) 2-0
ȚSKA Moscova (Rusia) - CSM Reșița 2-2, 8-7 (după loviturile de la 11m)

Astra Ploiești - FC Gomel (Belarus) 0-0, 6-5 (după loviturile de la 11m)

Wisla Cracovia (Polonia) - FC Național București 0-2.

În semifinalele competiției de la Norcia se vor disputa astăzi partidele Steaua București - Astra Ploiești și FC Național București - ȚSKA Moscova.

IMAGINI DIN FOTO-ARHIVA „ADEVĂRUL"

Una din formațiile de aur ale echipei UTA, câștigătoare, în anul 1954, a celui de al patrulea titlu din cele șase ale „Bătrânei Doamne". De la stânga la dreapta: Coloman Braun - Bogdan (antrenor), Mercea, Kiss, Vaczi, Capaș, Serfözö, Birău, Dușan, Farmati, Lupeș, N. Dumitrescu, Jurcă.

Unul dintre simbolurile fotbalului arădean și al celui românesc, Iosif Petschovschi, cel ce s-a confundat cu UTA, într-o evoluție sub culorile reprezentativei României

Emilia Eberle, gimnasta arădeană care a devenit campioană mondială și vicecampioană olimpică. E drept, de la performanțele ei au trecut două decenii. Oare cine îi va călca pe urme?
Foto: ȘT. MATYAȘ

În anul 1980, toamna, rugbyul arădean făcea parte din elita acestui sport la noi în țară. Secvență din meciul Gloria P.T.T. Arad - R.C. Grivița Roșie București 13-13.
Foto: ȘT. MATYAȘ

TALIBANII

Un tânăr bărbos, denumit „Soldier of God" (Soldatul lui Dumnezeu) ține un pistol automat și o grenadă într-o mână și un Coran prăfuit în cealaltă și se află de pază în curtea Departamentului de Aplicare a Legii Islamice din Kandahar, localitate din Afganistan. Într-o încăpere, se află 10 mulahi cu turbane negre și bărboși, evident, care sunt îndrituiți ca prin decrete, să administreze localitățile cucerite prin impunerea legii islamice, ca urmare a războiului sfânt (Holy war). Au o problemă delicată de rezolvat: interzicerea sau nu a folosirii de către copii a zmeului (jucărie). „La fel ca și cu alte interdicții, cum ar fi jocul de cărți, jocurile mecanice, televiziunea, muzica, cinematograful, și cu folosirea zmeului de jucărie trebuie să fim intransigenți" afirmă Mullah Mohammad Wali, șeful departamentului menționat.

„Dacă copiii se joacă cu aceste lucruri inutile nu vor mai avea timp să studieze legea islamică, sau modul de folosire a armamentului".

Mulahii din Kandahar îi conduc pe talibani (studenții religioși) care s-au transformat în soldați, care luptă să transforme Afganistanul în cel mai pur stat islamic din lume.

Talibanii au adus zonele controlate la o situație de înapoiere ca în cea mai sinistră perioadă a evului mediu. În această lume a talibanilor, cel mai mult au avut de suferit femeile. Acestea au fost alungate din școli, li se interzice să conducă mașina, să privească la televizor, urmărindu-se sistematic să li se șteargă din minte orice urmă a vieții moderne.

Mulți dintre luptătorii talibani s-au format ca mujahedini, care au luptat împotriva sovieticilor în perioada când aceștia sprijineau un guvern comunist în Afganistan. După retragerea rușilor, mujahidinii s-au divizat și facțiunile formate luptă unele împotriva altora, într-un devastator război civil, în care au căzut până în prezent aproximativ 35.000 de vieți omenești.

Orașul Herat, cu o populație de 200.000 locuitori, a fost considerat odată o mecca culturală. În prezent este un oraș întunecat, fără viață spirituală. Soldații talibani, bine înarmați, bântuie pe străzile orașului în mașini japoneze și forțează populația să stea mai mult în moschei pentru rugăciuni. Bărbații au fost forțați să-și lase barbă, muzica și dansul sunt interzise, chiar și festivitățile ocazionate de căsătorii. Nici radioul nu a scăpat. Posturile nu mai transmit nici măcar melodii hindi sau arabe, ci numai cântece religioase și pasaje din Coran. În casele oamenilor nu mai există nici un alt mijloc de distracție, nici chiar jocul de șah. Într-o zi, luptători talibani intră cu forța în atelierul unui croitor și îi confiscă toate revistele și cărțile cu tipare și modele de rochii, deoarece printre ele se aflau și modele de minijupe.

Nimic nu-i deranjează mai mult pe mulahi decât ideea drepturilor femeii. Au fost închise toate școlile în care învățau fete. Au fost eliminate din școli și universități toate fetele, printr-un simplu anunț la radio. În acest fel, au apărut școli în case particulare care, evident, funcționează ilegal din punct de vedere al talibanilor. Unele familii, care își puteau permite, și-au trimis fetele la școală peste graniță, în Iran.

Femeilor le este interzis să lucreze, în marea majoritate, în afara gospodăriilor proprii. „Munca femeilor trebuie să se rezume la creșterea copiilor" - afirmă Manlavi Yar Muhammad, guvernatorul taliban al orașului Herat. În semn de protest, o femeie și-a dat foc, iar altele au făcut depresii nervoase. „În momentul de față stau acasă și mă simt ca și cum aș fi murit, deoarece nu mai am nici un viitor" - afirmă o ingineră în vârstă de 33 de ani. „Dacă aș putea, i-aș omorî pe talibani cu mâna mea" - se plângea aceeași femeie.

De aceste măsuri draconice ale talibanilor suferă și ei înșiși, pentru faptul că jumătate din numărul de profesori din Herat sunt femei și, nefiindu-le permis să lucreze în școlile în care învață băieți, nu are cine să le predea.

Talibanii se plâng și de lipsa de doctori într-o țară unde speranța de viață este de numai 43 ani. „Eu sunt de acord ca femeile să meargă la școală, deoarece avem nevoie de doctori" - spune un luptător taliban pe nume Seth Ahmadullah, în vârstă de 34 de ani.

Și arta este în pericol în orașul Herat, unde de secole artiștii creau minunate opere, în special picturi, care sunt azi batjocorite de talibanii zeloși.

„Talibanii vor să distrugă totul, ei nu știu nimic despre artă și progres" - a afirmat Mohammaf Said Mashal, unul din cei mai importanți pictori din Afganistan, în vârstă de 82 ani.

Popularitatea talibanilor a început să decadă. Viața este din ce în ce mai grea, de aceea mulți oameni de aici s-au săturat de acești talibani.

Să facem, totuși, un portret de talibani: „Eu sunt soldatul lui Alah" spune Aminullah de 26 de ani, care este înfășurat la cap cu un turban negru și cu o privire pătrunzătoare. „M-am născut pentru Islam, lupt pentru Islam și voi muri pentru Islam".

Traducere de I. TOTEZAN, din Newsweek - The International Newsmagazine.

Investiții ungare în România

În 1999, capitalul ungar investit în România s-a cifrat la 74,3 milioane dolari, reprezentînd o treime din investițiile străine în România, transmite corespondentul MEDIAFAX la Budapesta, care citează cotidianul "Nepszabadszag".

Janos Halasz, consilierul economic al ambasadei ungare la București, a declarat că, față de investițiile ungare înregistrate în 1998, în 1999 acestea au crescut cu 88 la sută. Mai mult, topul investitorilor era condus, la sfîrșitul anului trecut, de firme ungare, ca fabrica de medicamente Richter Gedeon, care a in-vestit 7,9 milioane dolari în unitatea sa de producție din Tg.Mureș.

Printre alte firme cu un aport important de capital în România se numără MOL, Zalakeramia și Budapest Bank. În ceea ce privește zonele preferate, cel mai mult capital a fost investit de firme ungare în București, 64,3 la sută, urmat de Covasna, 9,5 la sută, respectiv Mureș și Bihor.

Prin volumul investițiilor, Ungaria a urcat de pe locul 13 pe 11, în clasamentul țărilor care au investit în România. Interesul manifestat de firmele ungare, scrie Nepszabadsag, poate părea ciudat avînd în vedere datele macroeconomice nefavorabile, ca scăderea PIB cu 4,5 la sută sau inflația de 55 la sută.

Halasz crede însă că trebuie privit dincolo de acești indicatori. În cazul anumitor sectoare, situația este acceptabilă, iar majoritatea analiștilor prognozează o creștere a PIB, în anul în curs.

BILANȚ AL ACȚIUNILOR „UMANITARE" NATO ÎN IUGOSLAVIA

Bombardamentele NATO asupra Iugoslaviei au provocat moartea a circa 500 de civili, în urma a 90 de incidente separate, a anunțat, luni, asociația Human Rights Watch, citată de AFP.

"Această estimare este mult superioară celei publicate de Departamentul american al Apărării și de guvernele țărilor membre NATO, dar este, totodată, inferioară estimărilor guvernului iugoslav", se arată într-un comunicat al Human Rights Watch.

"Conform Pentagonului, numărul incidentelor de acest fel se situează între 20 și 30, în timp ce guvernul iugoslav a anunțat moartea a 1.200 - 1.500 de civili", precizează comunicatul citat.

Human Rights Watch a efectuat o anchetă detaliată, în cursul căreia au fost vizitate 91 de orașe și sate din Iugoslavia, într-o perioadă de trei săptămîni, în august 1999, fiind identificate 42 de locuri în care au fost uciși civili.

"Ancheta a ajuns la concluzia că NATO a încălcat dreptul umanitar internațional", a precizat aosciația.

"După luarea deciziei de a ataca Iugoslavia, NATO ar fi trebuit să facă mai mult pentru a-i apăra pe civili", a afirmat directorul executiv al Human Rights Watch, adăugînd că deseori, țintele alese de NATO au expus populația civilă unor "riscuri inacceptabile".

ATENTAT LA BELGRAD

Ministrul iugoslav al Apărării, Pavle Bulatovici, a fost asasinat, luni seară, într-un restaurant din Belgrad, de o persoană neidentificată, care a reușit să fugă de la locul faptei, informează AFP.

Atentatul, fără precedent în istoria Iugoslaviei, a avut loc în restaurantul clubului de fotbal "Rad" din cartierul rezidențial Baniița.

Originar din Muntenegru, Pavle Bulatovici, în vîrstă de 51 de ani, a fost ucis de o rafală de armă automată, în momentul în care se afla la o masă în restaurantul clubului. Potrivit comunicatului poliției, "un agresor neidentificat a tras cu o armă automată prin fereastra restaurantului, din partea care dă spre terenul de fotbal".

Restaurantul clubului "Rad" era des frecventat de reprezentanții muntenegreni în guvernul federal iugoslav, apropiați președintelui Slobodan Miloșevici.

Alte două persoane au fost rănite ușor în atentat, una dintre ele fiind directorul băncii "Ju Garant" din Belgrad, Vuk Obradovici, iar cealaltă directorul restaurantului, Mirko Knejevici, se precizează în comuinicatul poliției.

Victimele au fost transportate la Spitalul Militar Academic din Belgrad, situat în apropierea stadionului de fotbal și a restaurantului, ministrul decedînd la scurt timp. Sectorul în care a avut loc atentatul a fost încercuit, în cursul serii, de numeroase forțe de poliție și poliție militară. Poliția a afirmat că a luat toate măsurile pentru prinderea atentatorului.

REGIUNEA BALCANILOR - O IMPROVIZAȚIE A ISTORIEI

– interviu cu istoricul ceh JEFIM FISTEJN

– Prăbușirea Comunismului în Europa de est, în urmă cu zece ani, a fost însoțită de o imensă euforie. Se credea că totul va fi extraordinar în cea mai bună dintre lumi. Astăzi, este mai mult decât evident că toate aceste speranțe au fost zadarnice. Am pierdut șansa ce ne-a fost oferită sau am fost prea naivi?

– Pe atunci, marea majoritate a oamenilor priveau spre viitor cu un imens optimism. Politologul și viitorologul american Francis Fukuyama a exprimat foarte bine această exaltare când s-a referit la „sfârșitul istoriei", caracterizând astfel, victoria definitivă a economiei de piață asupra alternativei sale, ideologia comunistă. În termeni economici înseamnă victoria neoliberalismului, a monetarismului și a descentralizării. În termeni politici, însemna triumful pluralismului democratic asupra regimurilor totalitare, iar în termenii războiului rece se părea că totul nu a fost decât o luptă între aceste două sisteme, filosofic și politic. Dar, în loc să stea pe loc, istoria a început să pornească în galop. Și foarte repede s-a observat că acest antagonism ascundea serioase elemente de discordie care ieșeau acum la suprafață. Caracterul lor inepuizabil atestă complexitatea lumii în care trăim. Zece ani mai târziu, Francis Fukuyama a fost nevoit să-și revadă teoria și să propună o nouă interpretare: sfârșitul istoriei, despre care vorbea el ar fi însemnat în realitate sfârșitul unui anumit tip de istorie. Dar istoria însăși a găsit o altă paradigmă, un nou mod de a se desfășura. Ea continuă să fie conflictuală, fiind încă marcată de noi pericole și de ideologii complexe.

– Nu există nici o cheie universală care să permită descifrarea istoriei actuale...

– Aveți dreptate. Suntem martorii unor procese care cu greu pot fi interpretate într-un mod unic. Interpretarea lor va fi în continuare discutabilă, deoarece ele sunt antagonice și evoluează la diferite niveluri și în direcții diferite. Pe de-o parte, există integrarea europeană, percepută ca o slăbire a suveranității naționale, iar pe de altă parte, are loc dezintegrarea unor mari formațiuni statale în avantajul unor noi unități statale. În ultimii zece ani, au apărut 15 state noi, însă marile formațiuni nu se dezintegrează, probabil, decât pentru a forma mai târziu un sistem în care zona de fricțiune dintre două națiuni vecine va pierde din importanță. Fosta Cehoslovacie este un exemplu în acest sens.

– Acest proces de dezintegrare este însă însoțit de conflicte dramatice.

– Este adevărat, dar este vorba despre conflicte de anvergură mondială. Există dorința de a le soluționa potrivit principiilor unei etici globale, cu concursul unor instituții internaționale, dotate cu forțe militare suficiente. În același timp putem observa o incoerență conceptuală specifică etapei istorice actuale, o uriașă discrepanță între mijloacele de care dispun marile instituții, precum Uniunea Europeană și NATO, pentru a aplana conflictele și lipsa de idei pentru soluționarea lor, având drept rezultat înghețarea conflictelor locale pe teritoriul european într-un mod care amintește de strategia fostei Uniuni Sovietice. Situația din Balcani ilustrează foarte bine acest fenomen. Nu există un concept de dezvoltare omogen și pluridimensional a acestei regiuni, deși majoritatea experților sunt convinși că doar ajutorul economic nu poate rezolva problemele, ci conduce în mod clar la agravarea corupției.

– Vreți să spuneți că politica actuală favorizează soluțiile pragmatice și temporare în raport cu cele pe termen lung?

– Din păcate, politica actuală se bazează pe bricolaje, pe improvizații de azi pe mâine. Și se pare că nu se va schimba în viitorul apropiat. Greșeala nu constă în lipsa unei concepții politice în numele căreia s-ar putea transforma lumea, ci în recurgerea, în lipsa unui proiect clar, la intervenții militare în masă cu consecințe incalculabile. Și exact în acest moment asistăm la apariția tensiunilor viitoare. Eu sunt departe de a preconiza o soluție globală. Dimpotrivă, eu cred că orice soluție ar trebui să fie aplicată pe plan local și să fie orientată spre sprijinirea forțelor de ordine locale.

– Vă referiți la Kosovo?

– Nu numai. Nu există un concept politic integral pentru soluționarea crizei din Balcani. Tocmai în acest fel s-a putut ajunge ca provincia Kosovo să fie numită oficial provincia din Serbia de sud, în timp ce la Priștina clădirile oficiale arborează drapele albaneze. Organismele internaționale care asigură supravegherea militară acceptă această situație. Oamenii politici așteaptă să treacă timpul pentru ca lumea să uite promisiunile pe care le-au făcut și ca soluția să vină de la sine, în urma separării îndelungate a acestei provincii de Iugoslavia. Scopul operațiunii militare din Kosovo a fost să împiedice epurarea etnică și să permită dezvoltarea unei societăți multietnice în interiorul Iugoslaviei. Rezultatul va fi o societate monoetnică în interiorul Albaniei.

– Reproșați politicii occidentale lipsa unui concept moral coerent. Or, apărarea drepturilor omului a justificat această intervenție. Nu este, oare, acesta un principiu moral suficient?

– Firește, este foarte important să vii în ajutorul victimelor unui genocid, însă un concept moral integral presupune și prezența altor aspecte etice, și acesta nu a fost cazul provinciei Kosovo. Aici s-a dus un război aerian, cu arme invizibile și calculatoare, fără riscul unor pierderi de vieți omenești în rândurile celor care au organizat intervenția militară. O asemenea strategie dezumanizează nu doar războiul, ci și - și aceasta în mod definitiv - pacea instaurată ulterior. Se spune că reconcilierea francezilor cu germanii a fost posibilă pentru că cele două națiuni au murit împreună în lupte crâncene. Se pot reconcilia doar cei care se află față în față. Cei care mor într-o neputință totală, fără să aibă nici cea mai mică posibilitate de a se apăra, cu greu se pot reconcilia cu un adversar care a dus un război fără nici un risc.

– Prăbușirea comunismului și victoria doctrinei liberale, mondializarea: totul pare să șteargă deosebirile dintre ideologii, dintre stânga și dreapta. Politicienii occidentali din noua generație sunt mai degrabă tehnicieni, ei nefiind ancorați în ideologie.

– Din păcate, asistăm la pătrunderea show-business-ului în politică. Dintr-odată, apare în fața noastră o pleiadă de oameni politici tineri și moderni care se deosebesc foarte puțin unii de alții și toți la unison pun accentul asupra capacității lor de comunicare. Oamenii politici mai chibzuiți, dar mai puțin comunicativi pe care i-am putut cunoaște în trecut sunt îndepărtați. Unul ca Churchill ar părea astăzi un adevărat monstru alături de Blair, Schroder, Clinton și Gore. Poate că sunt puțin cam demodat, însă, după părerea mea, este un semn neliniștitor pentru viitorul politicii.

(TRADUCERE ȘI ADAPTARE DE LUIZA SPAFIU - COURRIER INTERNATIONAL)

REGIA AUTONOMĂ APĂ-CANAL

cu sediul în Arad, str. Sabin Drăgoi

Solicită oferte de preț pentru vânzarea de materiale rezultate prin dezmembrarea unor utilaje scose din funcțiune prin casare.

Denumire	Cantitate	U.M.	Preț de pornire
Fier vechi	22.000	kg	300 lei/ kg
Cupru	7	kg	14.000 lei/kg

Adjudecarea ofertelor va avea loc în data de 14.02.2000, ora 11,00, la sediul Regiei în prezența participanților.

Au drept de participare firmele specializate în recuperarea materialelor refolosibile (va prezenta documente în acest sens).

Relații suplimentare se pot obține la telefon 27.08.43/ int. 153.

S.C. ANTIPYR - 2000 S.R.L.

Arad, str. Gh. Doja nr. 136, tel. 057/280908, fax 057/230571

societate **atestată** de I.G.P.M. București pentru **verificări și încărcări stingătoare**, respectiv, **execuție și întreținere instalații de stingere a incendiilor**, vă oferă servicii pe linia prevenirii și stingerii incendiilor astfel:

1. Efectuează **expertize tehnice, cercetări de cauze și incendiu** etc;
2. Întocmește **documentații pentru autorizare p.s.i. și scenarii de siguranță la foc**; Acordă **consultanță și asistență tehnică** pe linia p.s.i.;
3. **Execută instalații sanitare noi și de stingere a incendiilor (hidranți, case pompe, spinklere, drencere etc);**
4. **Întreține stingătoare de incendiu și instalații de stingere;**
5. **Aprovizionează solicitanții cu materiale și mijloace de stingere a incendiilor (stingătoare, furtun p.s.i., accesorii din Al, scări, echipament etc);**

Pentru clienții cu contract **transportul este gratuit!**

NOU !!!

În calitate de distribuitor autorizat **vinde stingătoare** din aluminiu cu pulbere A, B, C presurizate cu **valabilitate 5 ani**; Prețuri minime. Calitate și design deosebit!!

Pentru comenzi, contracte, informații etc, vă așteptăm la adresa de mai sus!!!

(c.b.)

ANUNȚ PUBLICITAR

Licitație publică deschisă fără preselecție

1. **Forma, scopul și obiectul licitației:** TERMINAL CARGO - AEROPORT ARAD

2. **Denumirea și sediul entității achizitoare:** CONSILIUL JUDEȚEAN ARAD 2900 Arad, B-dul Revoluției nr. 75

3. **Organizatorul Licitației:** CONSILIUL JUDEȚEAN ARAD - ADAR
2900 Arad, str. Unirii nr. 19 tel. + 40-57-211.411

4. **Sursa de Finanțare:** FONDURI PHARE CBC Ro/H - 1999 și Bugetul propriu al Consiliului Județean Arad

5. **Condiții de participare** Competența tehnică în lucrări similare ca natură și complexitate cu obiectivul supus licitației precum și autorizare a Autorității Civile Române în domeniu

6. **Adresa și data de procurare a Documentelor de Licitație respectiv de predare a ofertelor ADAR - 2900 Arad, str. Unirii nr. 19, telefon 211411 din 10.02.2000**

7. **Localizarea Amplasamentului: Aeroportul Arad**
Arad, Str. Aeroportului FN. Tel. 057/254203
Informații suplimentare la ADAR tel. 211411.

(1287428)

S.C. TRANSDARA S.A.

ANGAJEAZĂ

MANAGER

CONDIȚII: - studii superioare tehnice sau economice
- vechime în activitate de conducere 5 ani
- cu aptitudini de conducător
- domiciliul în Arad, permis de conducere, telefon.

RELAȚII:

Sibiu, tel. 069/231012 sau 069/231113 int. 146, Arad 057/256309 sau 057/256308.

(4932449)

EURO STIL mobila

CASA ESTE CEA MAI SCUMPĂ INVESTIȚIE A DVS...

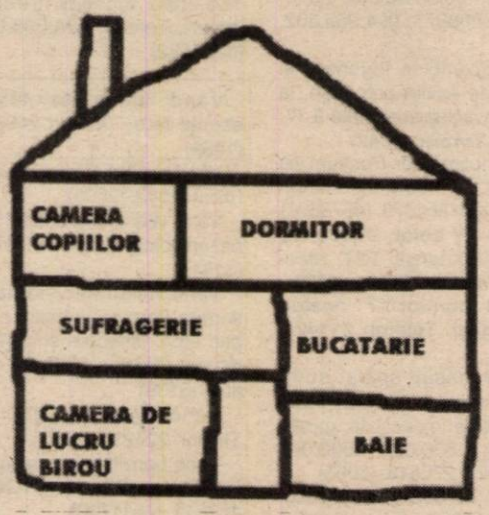

- CEA MAI BUNĂ MOBILĂ
- CELE MAI BUNE PREȚURI
- DESIGN
- TRANSPORT GRATUIT ÎN JUDEȚUL ARAD*
- MONTAJ GRATUIT
- GARANȚIE TOTALĂ

* Pentru comenzi mai mari de 10 mil. lei.

... MOBILAȚI-O CU CEI MAI BUNI!

Magazine: COMPLEX PODGORIA, ETAJ I și Piața Agroalim. VLAICU

(1287430)

ABONAȚII *ADEVĂRUL* AU UN DISCOUNT DE 5% PÂNĂ LA 29.02.2000.

MOBEXPERT

Apelați la un expert.

ÎNCEPÂND CU DATA DE 14.02.2000
VĂ AȘTEPTĂM LA NOUL SEDIU

MOBEXPERT

DIN CALEA A. VLAICU, NR. 124
BLOC Z 17, PARTER,
TEL/FAX: 233571, 212822

PARTENERUL TĂU ȘI ÎN 2000 !

CITY - TAXI

CITY - TAXI ARAD într-o nouă formulă managerială **angajează șoferi** cu mașină proprie pentru activitatea de taximetrie, acordând multiple facilități (parcări gratuite, spălări auto gratuite), fără obligația de a efectua comisioane și protocoale diverse.

SPĂLĂTORIE AUTO NON-STOP

Vă așteptăm la sediul SC ARCO CITY S.A. din str. Pădurii nr. 43, telefon 252024, 252026, 252028.

(c.b.)

ANIVERSĂRI

La aniversarea zilei de naștere îi dorim domnului GEORGE MEDINȚU, succes în afaceri, satisfacții depline, sănătate și „LA MULȚI ANI!". Un grup de prieteni.

VÂNZĂRI APARTAMENTE O CAMERA

Vând garsonieră cf. I, Micălaca, 7.500 DM. Telefon 253364. (3059)

Vând garsonieră zona III, 8.500 DM, negociabil. Telefon 260094. (2605)

Vând apartament 1 camere, amenajat, parter înalt, Grădiște. 10.500 DM. Telefon 243303, 094 282 509. (2868)

Vând garsonieră, preț avantajos. Telefon 094.478.575 sau 276898. (3088)

Vând garsonieră, cameră, hol, baie duș, gresie, faianță, parchet, satelit, Romanilor bl. B2-1, et. III, 4.800 DM. Telefon 237048. (3108)

Vând garsonieră cf. I, zona 700, Soarelui (faianțată, parchetată, zugrăvită, balcon închis, satelit și telefon), preț 8.200 DM, negociabil. Telefon 282460. (3169)

Vând urgent garsonieră zona Micălaca, et. IV, 22 mp. Telefon 094 256 787, 263711. (3225)

Vând (schimb) garsonieră cu căsuță mică, garsonieră are tot confortul, gresie, faianță, lambriuri, uși capitonate, parchet, et. II. Telefon 257843. (3233)

VÂNZĂRI APARTAMENTE DOUĂ CAMERE

Vând apartament 2 camere, Vlaicu, 9.800 DM. Telefon 253364. (3059)

Vând apartament 2 camere, str. Ecaterina Varga. Telefon 260094. (2605)

Vând apartament 2 camere, ultracentral și termoteka Wailant. Telefon 094 764 885. (2607)

Vând apartament central, 2 camere, parchet, faianță, contorizat, cablu, bloc cărămidă, et. III, Piața Gării. Telefon 252863. (2920)

Vând apartament 2 camere, ultracentral, vizavi Tribunal, pretabil birouri. Telefon 092.509.092. (2479)

Vând apartament 2 camere, Alfa, îmbunătățit. Telefon 258434 sau 094.803.940. (3071)

Vând apartament 2 camere, îmbunătățit, central, et. I, Chișineu Criș. Telefon 520281. (0344511)

Vând apartament 2 camere, parter, zona Confecții, cu balcon închis, gresie, faianță, parchet, zugrăvit proaspăt. Telefon 253830, după ora 17. (1905)

Ocazie! Vând apartament 2 camere, Podgoria, et. II, 18.000 DM. Telefon 270872. (3053)

Ocazie! Vând apartament 2 camere, Micălaca, 11.600 DM. Telefon 270872. (3053)

Vând apartament 2 camere, parter. Telefon 241619. (3168)

Vând apartament central, în Curtici. Informații telefon 464247. (3231524)

Vând apartament 2 camere, decomandat, 72 mp, bl. 359, et. III. Telefon 262023. (3193)

Ocazie! Vând apartament 2 camere, decomandate, 68 mp, Vlaicu, Fortuna, 12.800 DM negociabil + garaj. Telefon 279718, 094 542 931. (3223)

Vând apartament 2 camere, Alfa, parter, bl. 63, sc. C, ap. 2. Telefon 258567, orele 17-19. (3213)

Ocazie! 15.000 DM, apartament 2 camere, decomandate, cf. I, Vlaicu. Telefon 210255, 210555. (3232)

Vând apartament 2 camere, zona Intim. Telefon 092 570 852. (3237)

Vând apartament 2 camere, ideal birouri, Bd. Revoluției. Telefon 255133. (3243)

Vând apartament 2 camere, decomandate, Maiakovski, et. I. Telefon 250209. (3243)

VÂNZĂRI APARTAMENTE TREI CAMERE

Vând apartament 3 camere, Alfa, 16.500 DM. Telefon 270856. (3059)

Vând apartament Samantha, central, 3 camere cu garaj. Telefon 057/232675, după ora 15. (3037)

Vând apartament 3 camere, Vlaicu + garaj, 21.000 DM. Telefon 246288 sau 094. 773.780. (3100)

Vând urgent apartament 3 camere, modificat, stil occidental, multiple îmbunătățiri, acoperit, et. I. Telefon 244735. (3160)

Vând apartament, în casă, 3 camere, bucătărie, hol, spațiț, anexe, Grădiște, str. Gelu nr. 16. Informații telefon 216587. (3164)

Vând apartament 3 camere, semidecomandat, Vlaicu, et. II, 13.900 DM. Telefon 247429. (3179)

Vând apartament 3 camere, Vlaicu, preț negociabil. Telefon 253326. (3053)

Vând apartament 3 camere, zona Piața Gării. Telefon 278626. (2993)

Vând apartament 3 camere, ultracentral, parter, spațios, gaz, curte, 45.000 DM sau schimb cu 2 camere, similar. Telefon 222224. (3184)

Vând apartament 3 camere, et. III, ultracentral, contorizat, îmbunătățit, zugrăvit, gresie, parchet, balcon, curte, ocupabil imediat. Telefon 092 231 270. (3191)

Ocazie! 12.000 DM, apartament 3 camere, et. 5/10, Vlaicu. Telefon 210555. (3232)

VÂNZĂRI APARTAMENTE PATRU-CINCI CAMERE

Vând apartament 5 camere, 225 mp, ultracentral, deosebit. Telefon 095 628 720. (3162)

Vând 2 apartamente zonă ultracentrală: Coșbuc, 160 mp și Coziei, 140 mp. Telefon 092 227 450. (2447)

Vând apartament 4 camere, Podgoria, bun privatizare, 35.000 DM. Telefon 210366; 094.245.572. (3302)

VÂNZĂRI CASE

Vând casă cu spațiu comercial str. Andrei Șaguna. Telefon 256859. (3259)

Vând casă cu grădină, toate facilitățile, Sânicolaul Mic. Telefon 288447. (2973)

Vând casă 6 camere, Grădiște, 21.000 DM. Telefon 210366; 094.245.572. (3302)

Vând urgent vilă D+P+M, parțial finisată, toate facilitățile, 350 mp, teren 936 mp, Aradul Nou, 98.000 DM, negociabil. Telefon 057-278077, 092 703 126. (2647)

Vând casă în Lipova, 28.000 DM, negociabil. Telefon 094 509 369. (2633)

Vând casă: parter - privatizat, etaj - apartament. Telefon 234862. (2851)

Vând convenabil casă, toate dotările, în zonă bună. Telefon 092 255 386. (3012)

Vând casă cu grădină în cartierul Funcționarilor. Telefon 092.509.092. (2479)

Vând casă din 2 apartamente, toate dotările, Bujac. Telefon 273687. (3047)

Vând (schimb) casă în Chișineu Criș, cu apartament în Arad. Telefon 266987. (2638)

Vând urgent casă cu etaj, Grădiște, 68.000 DM. Telefon 220182. (3074)

Vând casă neamenajată, centru Lipova în curte sau schimb cu o garsonieră în Arad. Telefon 245738. (3095)

Vând casă, 3 camere, grădină mare, anexe, str. Aron Pumnul nr. 28. Telefon 254374. (2878)

Vând casă în Grădiște, str. Rozelor nr. 103, preț 35.000 DM. Telefon 276489. (3148)

Vând casă 3 camere, bucătărie, baie, hol, garaj, teren 1.100 mp, front 15 m, Sânicolaul Mic, str. Steagului nr. 85, preț 22.000 DM. Telefon 259278, orele 9-18. (3161)

Vând casă 3 camere, cu anexe, apă, gaz, în Chișineu Criș, str. Păcii nr. 35 (cartierul nou), preț negociabil. Telefon 521158. (0344513)

Vând urgent casă Chișineu Criș, str. Păcii nr. 32, preț negociabil. (0344520)

Vând ieftin casă, Chișineu Criș. Telefon 520202, după ora 20. (0344524)

VÂNZĂRI SPAȚII

Vând gheretă amenajată bar, cu toate dotările, zona UTA, Depoul de tramvaie. Telefon 249419, 098 594 985. (2844)

Vând spațiu comercial în Ștrandul Neptun, 55 mp, dotat bar-bucătărie. Telefon 092. 744.730. (2486)

Vând gheretă bar, vad comercial foarte bun, preț avantajos. Telefon 288140. (2964)

Vând (schimb) spațiu ultracentral, 165 mp, în curte. Telefon 094.478.575 sau 276898. (3088)

Vând spațiu comercial cu teren în Podgorie, cu plata în rate. Telefon 221169. (3080)

Vând cabinet stomatologic în Micălaca (spațiu + dotare). Telefon 264581. (3175)

Vând urgent spațiu comercial (bar) zona Confecții, accept variante. Telefon 092 830 987. (3247)

VÂNZĂRI TERENURI

Vând teren construcție, utilități, Dinamo, 460 mp. Telefon 247429. (3179)

Vând teren intravilan, 540 mp, Bujac, neinundabil, stradă asfaltată, gaz, apă, telefon, satelit la stradă, în curte fântână, curent, studio geo, preț 15.000 DM. Telefon 289966. (3166)

Vând grădină intravilan, str. Șoimoș 267, Lipova. Informații Lipova, str. Șoimoș nr. 267. (4873628)

Vând teren Grădiște 1.670 mp, cu utilități la stradă. Telefon 092 537 335. (3199)

Vând teren pentru construcții, 21.600 mp. Telefon 520202, după ora 20. (0344524)

VÂNZĂRI AUTO

Vând PASSAT C.L. BREAK, an 1991, motor 1,6 TD, înmatriculat. Telefon 094 566 859. (3183)

Vând Volvo 850, 20V, 1994, înmatriculat. Telefon 057-272812. (3162)

Vând PEUGEOT 406 TD, Md. 1997; OPEL ASTRA, an 1999, ambele full OPTION. Telefon 057-212441 sau 092 989 127. (3188)

Vând Opel Vectra 1,6 cmc, benzină, injecție, 1992, recent înmatriculat, persoană fizică, 8.700 DM. Telefon 257826, 094 697 599. (3171)

Nu-ți mai fă griji: CAUCIUCURILE de care ai nevoie, le găsești la mine, IEFTINE și BUNE. Exemplu 155R13-160.000 lei/buc. Telefon 259339; 094.706.321. (2135)

Vând Dacia 1400, an 1995, 4.100 DM. Telefon 092 343 735. (2598)

Vând microbuz MB 100 D, din 1991. Informații telefon 270837. (3066)

Vând Dacia 1310, an 1998, albastru metalizat, geamuri fumurii, 15.000 km. Telefon 187A, Pilu. (0344512)

Vând Dacia, 1990, 2300 DM, negociabil. Telefon 238425. (3111)

Ocazie! Vând plug pentru tractor 650, stare perfectă funcționare, 8.500.000 lei, negociabil. Informații localitatea Arăneag nr. 40, comuna Târnova. (2958)

Vând ARO 244 (Brașov), CIV + VT, stare bună, 3.200 DM. Telefon 094 893 913. (3156)

OCAZIE! Vând MOTOR SAVIEM, după RK, cu factură, garanție. Telefon 243905. (3181)

Vând autoturism Chrysler, an fabricație 90, neînmatriculat. Telefon 211028, 222842. (3174)

Vând Ford Tranzit 8+1, 1992, stare impecabilă, genți, bare aluminiu, 16.500 DM, negociabil. Telefon 247277, 094 507 276. (3155)

Vând Dacia 1307, an 1999, perfectă stare. Telefon 094 926 729. (3137)

Vând Mercedes 200 D (1980), înmatriculat în Ungaria. Telefon 0036 68 417-809. (3139)

Vând camion MAN Turbo Diesel, 1987, cu dubă izotermă și trapă hidraulică, înmatriculat, CIV, 6,5 t, stare perfectă de funcționare, preț 18.000 DM, negociabil. Telefon 057-270706, 057-279517. (3211)

Vând Opel Corsa 1,2, 3 uși, benzină, 1987. Telefon 092 231 270. (3191)

Vând Ford Fiesta 1,6i, 1990, înmatriculat persoană fizică. Telefon 092 972 089. (3198)

Vând tractor U10-10DT-Localitatea Vânători telefon 27. (0344522)

Vând Volkswagen Polo, 1986, PF, CIV. Telefon 221694, 210770. (3203)

Vând Dacia 1300, an fabricație 1987, stare excelentă. Informații Gurahonț, telefon 334, Bișcu. (4932802)

Vând Ford Escort Diesel, în stare de funcționare, neînmatriculat. Telefon 467213, după ora 19. (3231769)

Vând Dacia 1300, an 1981, preț 1.200 DM, negociabil. Informații Pâncota, telefon 466252. (3231770)

Ocazie! Vând autoturism Dacia 1310, an 1991, stare bună, CIV + numere noi. Telefon 466913. (3231771)

Vând Ford Escort 1,6 Diesel, papuc, 1986, înmatriculat, 5.250 DM, negociabil. Telefon 277067. (3221)

Vând Opel Vectra 1.6i, an 91, 8.000 DM, negociabil; Dacia 1310L an 93, 3.000 DM, negociabil sau schimb cu auto Diesel. Telefon 094 518 158. (3240)

Vând convenabil tractor U650, în stare perfectă de funcționare, an fabricație 1993, cu remorcă. Telefon 057-231906, zilnic, după ora 18. (3242)

Vând Renault 5, an 1987, înmatriculat, CIV, stare funcționare, 2.000 DM, negociabil. Telefon 092 576 142. (3247)

VÂNZĂRI ELECTRO

Vând TV COLOR, en gros, en detail, diferite mărci, prețuri minime, garanție. Telefon 289456, 092 239 242. (2883)

Ocazie unică! Vând TV color stereo, teletext, telecomandă 950.000 lei; LADĂ FRIGORIFICĂ 1.200.000 lei; COMBINĂ 1.300.000 lei; CONGELATOR 1.800.000 lei; FRIGIDER 1.000.000 lei, cu garanție. Recent aduse din GERMANIA. Telefon 259339; 094.706.321. (2135)

Vând televizoare color, preț 980.000 lei, garanție 6 luni. Telefon 244904, orele 9-17. (3045)

Vând mașină de spălat AUTOMATĂ cu reducere de preț (preț vechi 2.500.000, preț nou 1.500.000), GARANȚIE. Telefon 259339; 094. 706.321. (2135)

Vindem televizoare color, cu telecomandă, garanție 6 luni, preț 1.400.000-1.900.000 lei. Telefon 212005, orele 9-17. (3045)

Vând televizoare color stereo, 100 modele, vizibile zilnic, orele 10-18. Telefon 280260. (2970)

Vând TV color Phillips, Grundig, Telefunken, stereo, teletext. Telefon 264004. (3005)

Vând calculatoare, imprimante, xeroxuri, second-hand, garanție. Telefon 247182; 092 498 141; 092 745 292. (1827)

Vând televizoare color noi, garanție; radiocasetofon mare. Telefon 288973; 094.963.362. (2485)

Vând combine frigorifice și mașini de spălat automate, la prețuri avantajoase, orele 9-17. Telefon 251392. (3042)

Vând computer Pentium cu monitor 17. Informații telefon 280260 sau 563070. (4873626)

Vând TV color, stereo, 70 cm, bandă largă, TXT, rezonabil. Telefon 211491. (2772)

Vând monitor 17" analog sau digital. Telefon 211491. (2772)

Vând mașini spălat automate, import, an fabricație 1998, stare impecabilă, garanție, preț 2.500.000-4.000.000 lei. Telefon 270518. (3065)

Vând TV color TXT, telecomandă, diferite tipuri. Telefon 092.445.188; 284659. (3087)

Vând Philips Genie sport și alte telefoane și cumpăr telefoane sub prețul pieții. Telefon 094.956.467. (3118)

Vând incubator performant 1200 ouă, 7.000.000 lei. Telefon 276641; 094.555.692, orele 16-20. (2802)

Vând diferite TELECOMENZI pentru televizor (165.000 lei), video, satelit; TRANSFORMATOARE LINII. Telefon 092 368 868. (ch. 22, of. 55)

Vând TV color, modele noi, cu garanție. Telefon 093 380 028, 259353. (3239)

Vând: FRIGIDERE, CONGELATOARE, LĂZI FRIGORIFICE și PIESE SCHIMB, garanție. Telefon 284857, 092 556 562. (3265)

VÂNZĂRI DIVERSE

Vând en-gros HAINE second hand, GERMANIA, peste 20 sortimente. Telefon 289456, 092 239 242. (2883)

Vând PARCHET (fag aburit, uscat), pervazuri, palux. Telefon 235271, 094 555 338. (3062)

Vând: COTURI și BURLANE, PLASĂ GARD zincată, CUIE CONSTRUCȚII, PLASĂ RABITZ. Str. Vrabiei nr. 4, telefon 289997.

Vând LEMNE FOC, esență tare. Telefon 214010. (3042)

Vând făină de calitate 4.700 lei/kg și tărâțe 1600 lei/kg. Informații telefon 462342. (4811728)

Vând SEIFURI: 85; 105 cm, OFERTĂ LIMITATĂ, prețuri onorabile. Telefon 092. 443.416. (3324)

Vând mașină rulat cornuri, divizor, malaxor inox, cuptor 3 dube. Telefon 092 571 342. (Ag. Criș)

Vindem avantajos mobilier comercial (rafturi, pulturi, birouri, dulapuri vestiar); agregate frigorifice (vtirine, dulapuri, camere, congelatoare); cântare 10, 100, 500 kg; scări, cărucioare, grătare lemn, etc. Informații telefon 281060 și 281036. (2971)

Vând parchet fag, 125.000 lei/ mp. Telefon 514322, 269674. (3022)

Vând firma „Casa schimb valutar" cu activitate întreruptă provizoriu. Telefon 094.661.161. (3063)

Vând repatriere. Telefon 057/262226. (3079)

Vând repatriere de Arad. Telefon 094.128.248. (3106)

Vând termotecă Bereta combi 8-24 KW, sigilat, 1150 DM. Telefon 246642. (3107)

Vând compresor dublu corp 125 litri; 1,5 KW trifazat, import. Telefon 094.698.846. (3231522)

Vând lemne foc, tăiate, esență tare. Telefon 249248. (1459)

Vând usturoi 5 tone. Telefon 056/374542. (2905)

Vând vitrină frig, Lada 1500, cazan țuică. Telefon 270789. (3141)

Vând haine second-hand, sortate (trening mătase, bumbac etc.), umerașe și casă de marcat. Telefon 0036 68 417-809. (3139)

Vând porci 100-150 kg. Telefon 224230. (3097)

Vând banzic mare. Informații localitatea Sântana, telefon 462511. (4811730)

Vând garaj tablă, demontabil, 550 DM. Telefon 247429. (3179)

Vând prepelițe, cuști, rafturi. Telefon 289966. (3166)

Vând ouă prepeliță (medicament, reproducție) cu instrucțiuni. Telefon 289966. (3166)

(Continuare în pagina 15) ☛

☛ (Urmare din pagina 14)

Vând, de ocazie, generator (suflantă) aer cald profesional industrial și aparat cafea profesional cu 2 brațe. Telefon 092 407 885. (3163)

Vând abricht cu grosime și TV color. Telefon 254854. (3190)

Vând iapă de 5 ani. Informații sat Dorobanți nr. 673. Telefon 260480. (3194)

Vând mobilă bucătărie din lemn, raft de prăvălie. Telefon 252178. (3208)

Vând haine second hand, sortate, calitate, preț excepțional. Telefon 094 626 118. (3227)

Vân utilaje second hand, pentru prepararea cărnii, import Germania, în stare bună de funcționare. Telefon 094 626 118. (3227)

Vând tractor U650, asistență tehnică TV, remorci cisternă, remorcă basculantă, banc centicubat pompe injecție, freză și banc lucru tâmplărie. Telefon 217121, 258296, 092 315 686. (3228)

Ocazie! Vând 2 icoane antice. Telefon 262573, orele 17-20. (3217)

Vând, închiriez garaje, str. Hațeg, zona Fortuna. Telefon 094 816 024, 057-211135. (3212)

Vând 2 locuri de veci cu cruce și placă marmoră, borduri și capace, Cimitir Eternitatea. Telefon 283871. (3238)

Vând grâu bun, 10 t. Telefon 281994. (3249)

Vând LEMNE FOC, esență tare, orice cantitate. Telefon 240435, 094 773 712. (3252)

Vând 4 mânji și 1 mânză de 11 luni de calitate. Familia Nica Botoș, localitatea Târnova nr. 717. (3253)

CUMPĂRĂRI TERENURI, IMOBILIARE

Cumpăr teren arabil, de la 5 până la 15 ha, cu ieșire la șoseaua Zimand-Sântana. Informații telefon 094 617 936. (4811721)

Cumpăr apartament 3 camere, ofer 13-18.000 DM. Telefon 270872. (3053)

Cumpăr casă în Mândruloc sau Cicir. Telefon 094.765.557. (3306)

Cumpăr apartament 2 camere, Micălaca, ofer 11.500 DM. Telefon 210366; 094. 245.572. (3302)

CUMPĂRĂRI DIVERSE

Cumpăr: ceapă și mere, cantități nelimitate. Telefon 092.775.939.

Cumpăr acțiuni Feroneria. Telefon 094 693 516. (2568)

Cumpăr grâu, cantități mari, 2300 lei/kg. Informații telefon 462342. (4811728)

Cumpăr grâu de panificație. Telefon 057-253646, între orele 9-15. (2788)

Cumpărăm PORCI grași (100 - 120 kg). Telefon 094. 789.037. (f. 1287417)

Cumpăr acțiuni Apromat și Armopan. Telefon 094 693 516. (2594)

Cumpăr porumb boabe, prețul zilei. Telefon 243905. (3181)

Cumpăr obiecte vechi: tablouri, ceasuri, argintărie, ilustrate. Telefon 278626. (2993)

Cumpăr oi gestante. Localitatea Șimand, telefon 094 477 085. (0344523)

CERERI ȘI OFERTE DE SERVICII

Angajăm COAFEZE, MASEUZE, MANICHIURISTE, PEDICHIURISTE, salariu avantajos. Telefon 272237. (3215)

Angajăm ABSOLVENȚI facultate tehnică sau A.S. studii economice cu cunoștințe operare P.C. pentru coordonare producție și marketing. Telefon 272812. (2864)

„BIEMME" angajează PERSONAL pentru MAȘINI de CUSUT și control tehnic de calitate. Telefon 270061. (2843)

SOCIETATE COMERCIALĂ angajează CONFECȚIONERE la mașini cusut liniare.Telefon 279148. (3078)

Angajez VÂNZĂTOARE pentru magazin ABC, zona Vlaicu. Informații telefon 093 215 610. (3135)

FARMACIA „GROZESCU" angajează 2 FARMACIȘTI. Relații telefon 092 255 052, orele 8-20. (3149)

ASISTENT DE MEDICINĂ GENERALĂ și NEUROFIZIOLOGIE caut loc de muncă. Telefon 057-231193, după ora 20. (3152)

Angajez FEMEIE DE SERVICIU(curățenie și ajutor vânzător), vârsta 25-40 ani. Prezentarea azi, ora 17, str. Meținanu nr. 1, COFETĂRIA ELA. Telefon 210988. (3151)

FIRMĂ PARTICULARĂ angajăm MUNCITORI CONSTRUCTORI calificați. Telefon 094 862 112. (3229)

Caut PERSONAL CALIFICAT (cu certificat) în meseria de CROITOR pentru a presta muncă în Ungaria. Telefon 250339, după ora 16. (3219)

Căutăm persoană serioasă ÎNGRIJIT COPIL în ITALIA (30-45 ani). Telefon 094 927 027. (3230)

Angajăm VÂNZĂTOR ZIARE CHIOȘC, garanție 1.000.000 lei. Telefon 094 702 728.

Selecționăm PERSONAL pentru angajare. Telefon 250209, 255133. (3244)

FIRMĂ angajează CONTABIL AUTORIZAT (carte de muncă). Telefon 094 618 106. (3251)

„TULUC" angajează VÂNZĂTOARE: experiență, alimentară, maxim 45 ani. Telefon 284880. (3298)

PRESTĂRI SERVICII

Execut: FAIANȚĂRI, GRESIERI, ZUGRĂVELI, TAPETĂRI, INSTALAȚII SANITARE. Telefon 221272. (1295)

BANCA POPULARĂ „FAMILIA" acordă ÎMPRUMUTURI tip CAR cu 18% dobândă anuală și CREDITE pentru maxim 5 ani, cu dobânzi anuale între 30-52%. Relații: str. Bușteni nr. 5. Telefon 235982. (3048)

12 FEBRUARIE: începe seria ȘCOLII VÂRTACI. Telefon 246527, 271208. (2356)

Program SALARII Ordonanța 73, CONTABILITATE. Telefon 057-289987; 094. 777.187. (3180)

Țin EVIDENȚA CONTABILĂ inclusiv SALARII Ordonanța 73. Telefon 057-289987; 094.777.187. (3180)

Repar: FRIGIDERE, CONGELATOARE la domiciliul clientului, cu garanție. Telefon 094.257.151. (2530)

Execut CONFECȚII METALICE, INSTALAȚII SANITARE, ÎNCĂLZIRE, prețuri avantajoase. Telefon 092 972 089. (3197)

FIRMĂ execută DEPANĂRI RADIO TV. Asigurăm transport. Telefon 094 279 618. (3229)

Execut prompt INSTALAȚII SANITARE, ÎNCĂLZIRE, CONTORIZARE apartament. Telefon 514859. (3235)

Executăm la comandă UȘI din brad și stejar, FERESTRE, MOBILIER. Telefon 240108, 094 841 337. (3248)

DIVERSE

OFER ÎMPRUMUT VALUTĂ cu garanții imobiliare. Telefon 095 815 463. (3207)

În data de 25 aprilie 2000, ora 10, la Judecătoria Lipova, se vinde la licitație publică imobilul situat în Ususău nr. 101, casă cu 2 corpuri, clădiri anexe, proprietate Giurghi Gheorghe, Ghimișl Ion, Ghimișl Sabina, preț strigare 12.135.000 lei. Judecătoria Lipova, dosat nr. 345/ 1999. (4873631)

TURISM

ATLASSIB

Călătorești cu autocarele noastre moderne, în EUROPA: GERMANIA, AUSTRIA, FRANȚA, ITALIA, SUEDIA (plecări zilnice), BELGIA, OLANDA, DANEMARCA, ANGLIA, FINLANDA, NORVEGIA, SPANIA, PORTUGALIA, UNGARIA, IUGOSLAVIA.

NOU! Reduceri suplimentare pentru: elevi, studenți, pensionari și grupuri.

Bd. Revoluției nr. 35, telefon 251871, 252727; Autogară, telefon 270562.

O poartă deschisă spre Europa!

ÎNCHIRIERI

Ofer spre închiriere spațiu comercial 450 mp, Calea Timișorii. Informații telefon 094 798 000; 094 320 321. (2078)

Închiriem spații comerciale pentru magazine, depozite, producție, etc. Telefon 281060, 281036. (2432)

Ofer spre închiriere apartament 3 camere, mobilat. Telefon 285010. (3032)

Închiriez spațiu comercial, renovat complet, UTA. Telefon 289722. (2531)

Închiriez spațiu comercial 144 mp, vad deosebit, parter bloc U1, Piața UTA. Telefon 094.661.161. (3063)

Ofer spre închiriere garsonieră, centrală, mobilată. Telefon 285597, după ora 16. (3046)

Închiriez apartament 2 camere, proaspăt zugrăvit, gresie, faianță, ne(mobilat), parter, Micălaca, aproape stația tramvai Miorița. Telefon 262466. (3110)

Dau în chirie apartament 2 camere, zona Vlaicu. Telefon 057/230926. (3120)

Caut să închiriez spațiu pentru birouri, central. Telefon 094.693.516. (3116)

Ofer spre închiriere apartament 2 camere, mobilat, tot confortul, decomandat. Telefon 274271. (3040)

Închiriez în Arad, ultracentral, spațiu comercial 80 mp. Telefon 057-270043, între orele 18-20. (3157)

Caut pentru închiriere apartament 2 camere, de preferință UTA-Vlaicu. Telefon 057-281185, orele 9-17. (3165)

Doi tineri serioși căutăm pentru închiriat grădină, la casă (variante). Telefon 244044. (3158)

Dau în chirie garaj (vând), Piața UTA, lângă parc. Telefon 271057. (3096)

Primesc 2 eleve (studente) în gazdă, confort, central. Telefon 235958. (3122)

Dau în chirie garsonieră mobilată. Telefon 232059, după ora 16. (3187)

Dau în chirie sau vând garsonieră mobilată, 12.000 DM, Piața UTA. Telefon 222224. (3184)

Închiriez spațiu comercial, 67 mp, Calea Lipovei nr. 113. Telefon 092 921 103 (3202)

Ofer pentru închiriere una cameră, 20 mp, ultracentral, pentru sediu firmă sau depozit. Telefon 092 793 126. (3205)

Doresc să închiriez spațiu comercial în Vlaicu, suprafața 120-150 mp. Telefon 283767 între orele 9-17. (3206)

Dau în chirie garsonieră cf. I, mobilată, zona Vlaicu. Telefon 241145. (3209)

Ofer spre închiriere garsonieră mobilată, cf. I Vlaicu. Telefon 247187 orele 14-20. (3196)

Închiriez (vând) apartament ultracentral, 59 mp, renovat. Telefon 092 274 828. (3220)

Ofer spre închiriere apartament (ne)mobilat. Telefon 210255. (3232)

Caut să închiriez apartament mobilat, ofer 80-120 DM. Telefon 210555. (3232)

Închiriem apartament în Banu Mărăcine, preț 120 DM, avans 6 luni. Telefon 094.567.582. (3318)

Dau în chirie apartament 2 camere, str. Abrud, parter. Telefon 094.958.818. (3093)

Închiriez apartament 3 camere, mobilat, garaj, zona Vlaicu (Fortuna). Telefon 092.388.579.

PIERDERI

Pierdut certificat acționar nr. 72303, seriile acțiunilor 70949381-70950355, emis de SIF Banat Crișana pe numele Haraga Mariana. (3140)

Pierdut carnet șomer eliberat de DMPS Arad, pe numele Kertesz Otto. Îl declar nul. (3143)

Pierdut legitimație văduvă de veteran nr. 1010587 eliberată de ANVR Filiala Arad, bilete de călătorie CFR cls. II-a, de la seria 0437001-0438000, pe numele Sitariti Viorica. Le declar nule. (4811731)

Pierdut cod fiscal nr. 9791278, eliberat de Ministerul Finanțelor, pe numele Lăcătuși Dănuț. Îl declar nul. (3214)

† SERVICII FUNERARE †

NON STOP (la orice oră)
„RO-STYL COMPANY"

Firma noastră este PRODUCĂTOARE DE SICRIE, cu magazin în: ARAD, str. M. Eminescu nr. 4 (vizavi Cinema MUREȘUL), telefon 057-211929, 094 478 971.

EFECTUĂM SERVICII: spălat, îmbrăcat, îmbălsămat și transport cu personal calificat. ASIGURĂM MINIM: 8 modele de SICRIE din LEMN MASIV (nu din PAL sau furnir); SICRIE CU MÂNERE și ȘURUB (nu se bat cuie), SICRIE LUX, 5 modele LENJERIE DECES (respete), LENJERIE DE LUX, cruci lemn și metal. ACCESORII: catafalc, steag, prosoape etc.

INTERMEDIEM: fanfară, colaci, colivă etc.

FIIND PRODUCĂTORI, AVEȚI AVANTAJUL UNOR PREȚURI MINIME și POSIBILITATEA DE A PLĂTI ÎN RATE.

Transportul sicriului în Arad, gratuit. (c.)

SC „NOSFERATU" SRL,
ARAD, str. Ghiba Birta nr. 26, telefon 270437; Non stop 094.554.874,
NĂDLAC, str. 1 Decembrie, nr. 4, telefon 092.922.337.
NON - STOP
SERVICII FUNERARE COMPLETE.
SICRIE, RESPETE, CRUCI (prețuri de producător)
ACCESORII: prosoape, batiste, panglică neagră, baticuri, mânere, lumânări, catafalc, șfeșnice, steag de doliu.
SERVICII: capelă, spălat, îmbălsămat, îmbrăcat, transport intern și internațional. Asigurăm colaci, colivă, coroane, jerbe, fotografii profesionale, fanfară, organizăm pomeni. OFERTA BRAD: sicriu brad, respete, cruce - 750.000 lei. Transportul sicriului la domiciliu este gratuit!!!

Experiența noastră este garanția dv. (c. 44)

† DECESE †

După o lungă și grea suferință s-a stins din viață, cel care a fost
STANCU DUMITRU,
soț, tată, socru și cumnat. Înmormântarea are loc astăzi, 9 februarie, ora 15,30 de la Capela Cimitirului Eternitatea. Familia îndoliată.

Familia Raret cu durere în suflet anunță decesul celui care a fost jurist-consult
CONSTANTIN RARET.
Înmormântarea va avea loc joi, 10 februarie, ora 14,00, de la capela cimitirului Micălaca. Dumnezeu să-l odihnească în pace.

Cu durere în suflet anunțăm încetarea din viață, la vârsta de 64 ani, a iubitului nostru soț, tată, bunic, frate, unchi,
KURUNCZI ANDREI.
Înmormântarea va avea loc astăzi, 9 februarie 2000, ora 13, de la domiciliul din Pecica nr. 753. Familia îndoliată.

Cu durere în suflet anunțăm încetarea din viață, la 81 de ani, a celui ce a fost iubit soț, tată și bunic
ANDRA TRAIAN,
din PECICA, fost pensionat CFR și veteran de război. Înmormântarea va avea loc astăzi, 9 februarie 2000, în PECICA. Dumnezeu să-l odihnească în pace! Familiile îndoliate: ANDRA și CAUC.

Cu mare durere anunțăm moartea fulgerătoare a fiului nostru drag
POREAC IONEL
la vârsta de 33 ani. Înmormântarea astăzi, 9 februarie 2000, de la domiciliul din Aradul Nou bloc A, sc. A, ap. 15. Familia îndoliată.

Cu nemărginită durere, anunțăm că a fost chemată la Dumnezeu, la cele veșnice, după o grea suferință, cea care a fost
ROZALIA BUPTE,
la vârsta de 77 ani, soție, mamă, bunică și străbunică. Chipul ei jertfelnic și duios va rămâne permanent în sufletele noastre. Înmormântarea va avea loc joi, 10 februarie, a.c., orele 14, în localitatea Moroda.

Dumnezeu s-o odihnească. Familia îndoliată.

† CONDOLEANȚE †

Mulțumim tuturor celor care au fost alături de noi în încercarea grea prin care am trecut. Familia dr. VORINDAN. (3224)

Sincere condoleanțe doamnei Joldea Ecaterina la despărțirea de tatăl său, din partea colegilor de la Spitalul Clinic Municipal Arad. (3234)

Colectivul SC PRESTCON SA regretă dispariția prematură a colegului
KOVACS IOSIF
și transmite condoleanțe familiei îndoliate. Dumnezeu să-l odihnească în pace! (3236)

Suntem alături de familia JOLDEA GAVRIL, în marea durere pricinuită de trecerea în neființă a tatălui și transmitem sincere condoleanțe. Familia Rus Ioan. (3246)

Cu durere ne despărțim de cel ce a fost iubit tată, socru și bunic
ANDRA TRAIAN,
din PECICA. Nu te vom uita niciodată tată dragă! Fiul COSTICĂ ANDRA cu soția RODICA și nepoții DANI și MIHAI cu soțiile. (3312)

Consiliul de Administrație și colegii de muncă de la Cooperativa de Credit PECICA sunt alături de doamna contabil șef ANDRA RODICA la încetarea din viață a tatălui socru și îi exprimă sincere condoleanțe, familiei îndoliate. (4873506)

Dumnezeu să o odihnească în pace, pe cea care a fost buna noastră vecină
MARIAN IULIANA
din CURTICI. Florica Bulboacă cu familia din Arad. (3311)

Colectivul Serviciului Control Fiscal din cadrul Administrației Financiare Arad este alături de colega lor LULUȘA BIBI în imensa durere pricinuită de pierderea tatălui ei. (3288)

Suntem profund îndurerați de moartea lui
BĂLAN GHEORGHE
din BÂRZAVA. Bunul Dumnezeu să-l odihnească în pace! Frații MIERLUȚ de la Bihor. (3290)

Colegii de la Școala Generală nr. 2 Arad sunt alături de colega lor, doamna BERARI IULIANA, la decesul tatălui socru. Sincere condoleanțe! (3291)

Suntem alături de familia prof. ROȘU VASILE, din SÎNTANA în marea durere pricinuită de trecerea în neființă a mamei sale. Sincere condoleanțe, din partea colegilor și întregului personal de la Școala generală cu clasele I-VIII, Olari. (4811732)

UȘI ȘI FERESTRE
DIN PVC ARMAT CU GEAM TERMOPAN
PROFILE TROCAL GERMANIA
☞ LUCRU NEMȚESC

SATLINE

SALON DE EXPOZIȚIE:
ARAD, PIAȚA MIHAI VITEAZUL
BL. M 7, PARTER
TEL./FAX. 057/25 14 61; 094 50 72 11

D'art str. Mărășești nr. 5, telefon 280858

Dacă nu ești conectat încă la **INTERNET**, să știi că aproape **1000** de arădeni ți-au luat-o deja înainte.

Nu e frumos să rămâi în urmă.

Vino repede la **D'art** și fă-te cu un abonament !

Ai **60** de linii digitale dial-up cu viteză de transmisie de **56** kbps !

Ai o lună abonament gratuit !

S.C. TERMOROH IMPEX S.R.L.
Vă oferă următoarele produse:

- **CAZANE (micro centrale)**
  - BERETTA (Italia), ARISTON (Italia) UNIOR (Ungaria), TERMOMAX (Ungaria)
- **BOILERE INSTANT**
  - JUNKERS (Germania)11-14 l/min.
- **BOILERE CU ACUMULARE**
  - ARISTON (Italia) 50-500 l
- **RADIATOARE DIN OȚEL**
  - DUNAFERR (Ungaria)
- **ȚEAVA ȘI FITINGURI DIN CUPRU**
  - SANCO (Germania)
- **ȚEAVĂ MULTISTRAT ȘI FITINGURI**
  - HENCO (Belgia)
- **ȚEAVĂ ȘI FITINGURI PVC**
  - PANNON PIPE (Ungaria)
- **ROBINETĂRIE**
  - COMAP (Franța), KLUDI (Germania)
- **USTENSILE ȘI MATERIALE DE LUCRU**
- **POMPE DE RECIRCULARE**
  - GRUNDFOSS
- **VASE DE EXPANSIUNE TOATE CAPACITĂȚILE**
- **IZOLAȚII**
  - THERMAFLEX

Reduceri de preț la anumite articole până la 12%
Executăm instalații de încălzire și instalații sanitare.
Arad, Str. Brâncoveanu 12A TEL: 273780; 271828

CAMERA DE COMERȚ ARAD
DEPARTAMENTUL ÎNVĂȚĂMÂNT
ORGANIZEAZĂ URMĂTOARELE CURSURI:

- Noțiuni teoretice și aplicații practice privind impozitul pe venitul global.
- Management - în colaborare cu EXPERNET - Paris;
- Contabilitate și aplicații pe calculator;
- Inițiere în utilizarea calculatoarelor (Windows, Word);
- Contabilitate;
- Operatori carnete de muncă.
- Limbi străine (engleză, italiană, franceză);

Informații suplimentare la sediul CCIA Arad, str. Closca nr.5, camera 31, etajul2, tel.:25.22.50 sau 25.30.00

INFOTON ROMÂNIA
Str. L.Blaga, nr.2-4
Tel.: 280175, 281800
Instalații de secretariat modulare INFOTON 204/408
Centrale telefonice PANASONIC (mică, medie și mare capacitate)
Faxuri PANASONIC, Af310
Telefoane pentru linii individuale și cuplate PANASONIC, SIGNO, AKTRON
INFO ROMÂNIA NOI DĂM TONUL COMUNICAȚIILOR
Service garanție și post garanție

Winston
EȘTI DINAMICĂ ȘI PLINĂ DE ENERGIE?

R.J. REYNOLDS TOBACCO, producător al cunoscutelor mărci de țigarete CAMEL, WINSTON, SALEM, MONTE CARLO, WINCHESTER

Și lider pe piața țigărilor internaționale în România, organizează preselecție pentru fete interesate în activități promoționale.

Veniți în zilele de 10, 11.02.2000, între orele 15,00-17,00, la Sediul firmei Cal. Radnei, nr. 242.

Condiții de participare:
- Vârsta între 20-25 de ani
- Înălțime minimă 1,70 m

Aspect fizic plăcut, sociabilitate, spontaneitate în comunicare și un program flexibil.

(4932448)

eta - 2u computer **OFERTĂ SPECIALĂ**
475 USD + TVA

- CALCULATOARE
- IMPRIMANTE
- RETELE
- SOFT
- SERVICE

CARCASĂ AT 200W
AMD K6-2 450MHz
HDD 4,3GB UDMA
PLACA VIDEO 4MB AGP
FDD 3,5"/1.44MB
SDRAM 32MB Pc100
MONITOR 15" Color
TASTATURA
MOUSE + PAD

ARAD, CLOSCA 2
Tel./Fax.: 251838
INTRARE DE PE B-DUL REVOLUȚIEI

... si in rate pina la 36 luni cu doar 10% AVANS !!!!!!!

SC „TEBA" SA
angajează

- zidari
- zugravi
- electricieni
- instalatori
- sudori

Informații suplimentare la sediul societății din Arad, str. Patria, nr. 14 sau la telefon 094-773810.

Administrator
ing. CECILIA KOVACS
(1287426)

Contor ZENNER®

Arad, Str. M-șal Ion Antonescu nr. 32, Tel. 25.09.55, 25.00.53, Fax 25.05.24

Plătiți numai cât consumați!

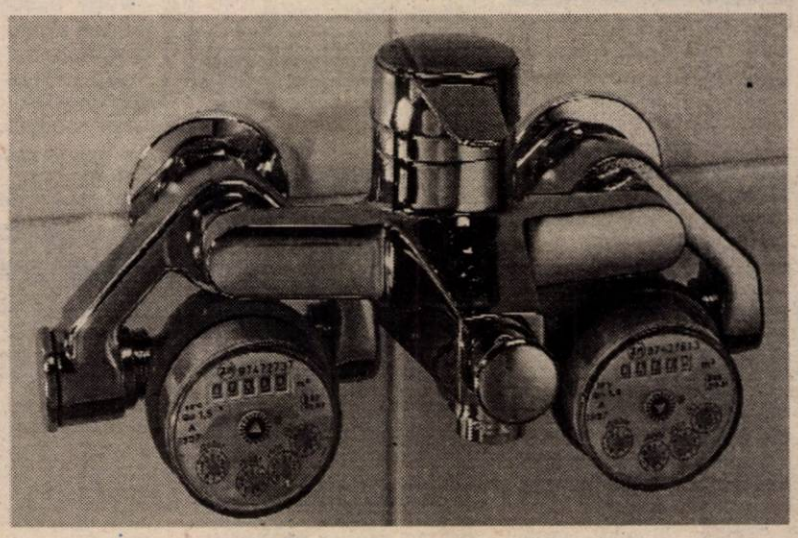

"... deoarece fiecare picătură contează!"

BANCA ROMÂNĂ PENTRU DEZVOLTARE
GROUPE SOCIÉTÉ GÉNÉRALE
Sucursala Județeană ARAD
Bd. Revoluției nr. 5-7
Telefon 253280

ADEVĂRUL

COTIDIAN INDEPENDENT ARAD

Anul XII, nr. 2919

Joi, 10 februarie 2000 ● 16 pagini ● 2500 lei ● e-mail: adevarul@arad.ro

BRAT Publicație auditată în semestrul I 1998.

Tiraj mediu zilnic vândut: 35.948

WEST BANK
ARAD, B-dul Revoluției nr. 88
TELEFON: 284.888; FAX: 285.202
BANCA COMERCIALĂ WEST BANK S.A. acordă dobânzi avantajoase la depozitele la termen ale persoanelor fizice (suma minimă 500,0 mii lei)
1 lună - 50%
2 luni - 51%
3 luni - 53%

CERCUL VIRTUOS

Anul acesta este în același timp unul decisiv pentru reformă și începutul procesului de aderare a României la Uniunea Europeană dar și cel mai nefericit an posibil. Încă înainte de a suna goarna, campania electorală a început într-o atmosferă de suspiciune, acuze reciproce și promisiuni populiste. Blocată pe orizontul scurt al anului electoral clasa politică, în ansamblu, a fost luată prin surprindere de lansarea de către tehnocratul Mugur Isărescu a schiței Programului economic de dezvoltare pe termen mediu cerut încă în toamnă de comisarul pentru extindere Günter Verheugen. Așa se explică reacțiile ofuscate de tipul „Bine, dar asemenea programe am avut și noi" ori „Să văd și eu cum o să reducă inflația la jumătate" sau, în fine, cele circumspecte „Ritmul de creștere economică de 6-7 la sută pe an este imposibil de realizat. Ar fi prea frumos." Cu excepția unor talk-show-uri televizate, a câtorva editoriale prudente, subiectul a fost aproape închis. Asta, după ce în decembrie '99, când România a fost invitată să înceapă negocierile de aderare, fiecare lider politic se înghesuia să-și aroge merite în acest sens. „Cercul vicios în care ne zbatem în prezent - căderea economică, deficite externe, inflație, sărăcie - se poate transforma într-un cerc virtuos al creșterii economice neinflaționiste și al bunăstării. România n-ar fi un caz singular" spune premierul Isărescu. „Un asemenea țel, pentru care merită să luptăm, ne va smulge din tendința de a împărți în tensiune și ură sărăcia și ne va învăța să împărțim bogăția." O adevărată injecție de speranță într-un organism social vlăguit de o tranziție până acum lipsită de orice orizont previzibil. Ungurii, polonezii, cehii trăiesc mai bine în capitalism decât în socialism. Nu însă și românii. Lungirea la nesfârșit a tranziției este profitabilă pentru câțiva, puțini, dar nu și pentru cei mulți.

Integrarea economiei românești în Uniunea Europeană va avea și „momente dureroase", avertiza premierul. „La unele sectoare din economie va trebui să renunțăm. Pe altele le vom dezvolta". Momentele dureroase la care se referă el nu sunt decât închideri, restructurări, lichidări de întreprinderi, adică în plan social, șomaj. Numai că la data aceasta există șansa ca forța de muncă disponibilizată să fie absorbită de acele ramuri care, cu sprijinul financiar al Comunității Europene, pot funcționa profitabil. Care vor fi aceste sectoare? Le va stabili Bruxelles-ul ori Bucureștiul?

DORU SAVA

(Continuare în pagina 5)

Radiografia unei efemeride agricole

ERA SĂ FIE O PIAȚĂ DE GROS...

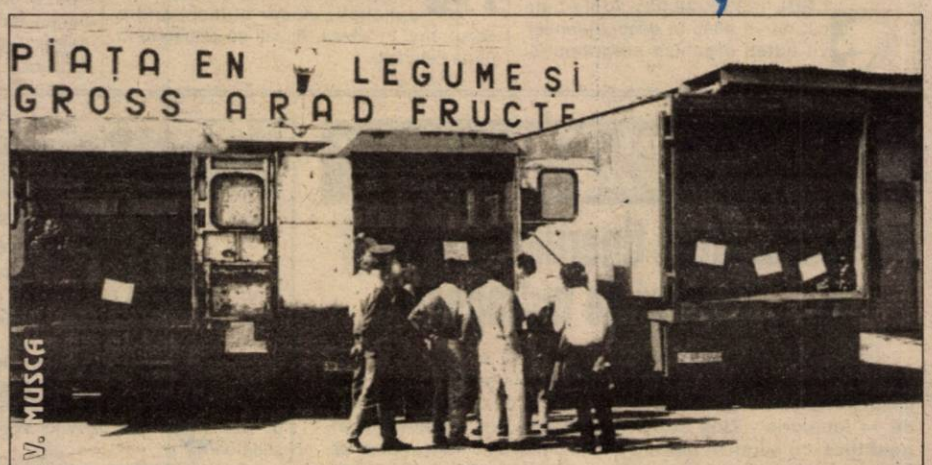

Inaugurată cu fast, Piața de Gros a dispărut rapid prin indolența celor abilitați să o susțină

♦ S-au irosit PESTE 200 milioane lei, la nivelul anului '95, din fondurile PHARE ♦ După ce documentarul TVR realizat a fost prezentat la Bruxelles, piața a murit

Pag. 9

Contor ZENNER ®
Contorizare=ECONOMIE
2000 LEI / zi
2000
Tel. 25.00.53, 25.09.55

Cadrele didactice arădene vor participa astăzi la

MITINGUL NAȚIONAL AL DASCĂLILOR

Pag. 3

TINERET
pag. 10

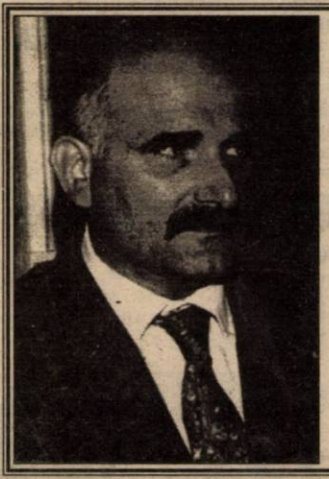

„DREPTATEA NU ESTE O BUCATĂ DE PÂINE PE CARE SĂ O ÎMPARȚI ÎN MOD EGAL"

- afirmă Horea Oprean președintele Tribunalului Arad

Pag. 7

După trei luni de negocieri

SCANDALUL DE LA ARTERM VA AJUNGE SĂ AFECTEZE ȘI POPULAȚIA

Pag. 6

SPORT ○ SPORT

În cuplajul baschetbalistic de ieri

ECHIPELE ARADULUI ȘI-AU MULȚUMIT (DOAR) PARȚIAL SUPORTERII

- ***Masculin:*** *West Petrom-Dinamo București 68-85*
- ***Feminin:*** *B.C. ICIM-Someșul Dej 80-26*

Pag. 11

Municipiul Arad

O GRENADĂ OFENSIVĂ - GĂSITĂ ÎNTR-O STAȚIE DE AUTOBUZ

O grenadă ofensivă a fost găsită, miercuri, într-o stație de autobuz din municipiul Arad, transmite corespondentul MEDIAFAX.

Grenada, care era pe jumătate îngropată în pământ, a fost observată de către un bărbat care aștepta autobuzul. El a anunțat Inspectoratul Județean de Protecție Civilă Arad. Căpitan Lucian Cebuc, din cadrul Inspectoratului de Protecție Civilă, a precizat că grenada are focosul retezat și că urmează să se stabilească din ce perioadă provine. El a mai spus că, săptămîna viitoare, aceasta va fi distrusă alături de altă muniție descoperită pe raza județului în ultimele luni.

ALGLASS
FIRME SI MATERIAL PUBLICITAR
●CASETE LUMINOASE ●BANERE ●COPERTINE
●MARCHIZE ●PANOURI PUBLICITARE ●LITERE VOLUMETRICE
Str. Roșiori nr. 26; Tel./Fax: 289053
Piața Spitalului Bl. 1D; Tel/Fax: 253868

CALENDAR

▼ Astăzi, Soarele răsare la ora 7 și 31 de minute și apune la ora 17 și 29 de minute.

▼ Au trecut 41 de zile din acest an. Au mai rămas 325 de zile până în 2001.

▼ **Praznicul zilei: Biserica Ortodoxă**: Sf. Sfințit Mc. Haralambie; Sf. Mc. Valentina; **Biserica romano-catolică**: Scolastica; **Biserica greco-catolică**: Sf. M. Haralambie; Sf. Scolastica.

A venit BARZA!

La Arad: Condea Dana Smaranda, Herlo Carina Roxana, Talpaș Dana Ioana, Orza Denisa Loredana, Vona Leman Kamilla, Ciurdăraș Marinela, Moș Denis Petru, Șincovicz Robert Ioan, Moț Alexandra Elisabeta, Pădurean Florentina Lucreția, Muntean Timotei, Cionca Roberto, Cârpaci Rosalinda.

METEO

Vremea va continua să să răcească ușor. Cerul va fi temporar noros și pe alocuri va ploua slab. La munte precipitațiile vor fi mixte și vor favoriza producerea de polei. Vântul va sufla moderat din nord-vest.

Dimineața în zonele joase se vor produce ceață.

Temperaturi maxime: 3 la 6°C; Temperaturi minime: -3 la +0°C.

Meteorolog de serviciu,
RUS EUGEN

PREȚUL AURULUI

BANCA NAȚIONALĂ. Pentru gramul de aur de 24K: prețul cu ridicata - 181.158 lei/g, iar prețul de achiziție - 163.042 lei/g. Prețuri valabile ieri. **PIAȚA NEAGRĂ - Aur 14 K** cumpărare: 90.000 lei/g, vânzare: 100.000 lei/g. **Aur 18 K** cumpărare: 100.000 lei/g, vânzare 130.000 lei/g.

AU PLECAT DINTRE NOI

✝ Buza Pavel (1927), Raret Constantin (1948), Herbeiu Traian (1919), Varga Ecaterina (1930), Moț Dinu (1950), Bărbulescu Sidonia Marioara (1922).

HOROSCOP

Joi, 10 februarie

BERBECUL (21.03-20.04). Fiind prea insistent s-ar putea ca până la urmă să nu obțineți ceea ce vă doriți. Dați dovadă de mai multă răbdare când aveți de-a face cu oamenii, poate unii dintre ei nu sunt în stare să țină pasul cu dvs.

TAURUL (21.04-20.05). Evoluția evenimentelor pare să vă avantajeze, dar surprize neplăcute se pot ivi în orice moment, așa că trebuie să aveți permanent la îndemână variante de rezervă.

GEMENII (21.05-20.06). Nu vă place când alții își bagă nasul în treburile dvs., dar pe dvs. vă interesează mai tot timpul, ceea ce fac ei și asta denotă lipsă de fair-play.

RACUL (21.06-22.07). Partenerul se simte cam neglijat în ultimul timp așa că nu trebuie să vă mire dacă azi vi se atrage atenția asupra acestui fapt.

LEUL (23.07-22.08). Atâta timp cât nu vă aflați în centrul atenției, vă puteți organiza programul și stabili ordinea de priorități după cum vă convine. Ar fi, însă, păcat să vă irosiți timpul cu activități care nu vă aduc nici un beneficiu.

FECIOARA (23.08-22.09). Sarcinile care vi se dau azi nu sunt urgente, dar dacă amânați rezolvarea lor până la ultima clipă, nu veți fi în stare să le finalizați la termenul preconizat.

BALANȚA (23.09-22.10). Nu este o zi în care trebuie să vă spetiți muncind, dar dacă vă apucați de un lucru dovediți seriozitate, nu-l faceți de mântuială.

SCORPIONUL (23.10-21.11). Partenerul vă poate ajuta să găsiți soluții la problemele pe care le aveți cu singura condiție să-l puneți în temă cu acestea. Nu aveți o situație financiară de invidiat.

SĂGETĂTORUL (22.11-21.12). Vă mișcați mai lent decât de obicei și dacă nu vă străduți să acționați, măcar atunci când e cazul, mai în viteză, riscați să rămâneți în urma celorlalți.

CAPRICORNUL (22.12-19.01). Nimeni nu vă poate contesta calitățile și nici competența profesională, dar există situații când aceste lucruri nu sunt suficiente pentru a obține rezultate bune.

VĂRSĂTORUL (20.01-19.02). Uneori, ori cât de mult te-ai strădui dacă nu te ajută norocul, nu poți realiza ce ți-ai propus.

PEȘTII (20.02-20.03). Evitați să vă pronunțați în anumite chestiuni, dacă nu aveți la îndemână toate datele problemelor în cauză. Încercați să fiți drăguț cu toată lumea, inclusiv cu colegii pe care nu-i puteți suferi. S-ar putea să aveți nevoie de ajutorul lor.

MOCHETA

Arad, Piața Gării
Telefon 235221
Vinde și montează mochetă la prețuri cu o reducere de
10-20%

Expoziție internațională de porumbei, păsări de curte și exotice

În perioada 10-13 februarie a.c., Asociația crescătorilor de porumbei și păsări de curte Arad organizează la Casa de Cultură a Sindicatelor (Pădurice) o atractivă expoziție de porumbei, păsări de curte și păsări exotice, expozanții fiind cunoscuți crescători din Arad precum și din Ungaria și Iugoslavia. Cele peste 500 de exemplare pot fi admirate joi, vineri și sâmbătă între orele 9 -18, iar duminică între orele 9 - 14.

Joi de joi

„FIȚI CU OCHII PE NOI"

În această seară, invitatul emisiunii ziarului **„Adevărul"** și al **Televiziunii Arad** - **„Fiți cu ochii pe noi"**, este primarul Aradului, av. **Valentin Paul Neamț**. Telespectatorii care vor să sune, o pot face la telefoanele 259.494; 259.914.

UTILITARE

PIEȚE, TÂRGURI

Astăzi, este zi de piață agroalimentară la Curtici, Sebiș, Bata, Cermei, Zădăreni, Ghioroc, Săvârșin, Secusigiu, Sântana, Târnova, Zăbrani, Zerind. Tot astăzi au loc târguri săptămânale la Curtici, Sebiș, Cermei, Săvârșin, Secusigiu, Zerind.

Mâine, vineri, se desfășoară târguri săptămânale la Ineu, Șepreuș, Șimand.

FARMACIA DE SERVICIU

În noaptea de joi spre vineri este de serviciu cu program non-stop Farmacia **„Melissa"**, str. Abatorului nr. 82, tel. 251211.

Farmacia SINAPIS, Bd. Revoluției nr. 88, lângă Noul Stil, telefon 282369 și „Noua Farmacie", str. Andrei Șaguna nr. 15, telefon 948, sunt de serviciu cu program non-stop.

CABINET STOMATOLOGIC

Cabinet stomatologic privat, B-dul Revoluției nr. 62, telefon 256.665, deschis zilnic între orele 8,00-12,00 și 14,00-20,00.

URGENȚE STOMATOLOGICE

Serviciul de urgență stomatologică, situat pe str. Andreescu - vizavi de ieșirea de la Cinematograful Dacia - este zilnic deschis non-stop. Telefon: 253794.

De Sfântul Valentin - Ziua îndrăgostiților

Primăria oferă tinerilor căsătoriți un ... atestat de îndrăgostit

La inițiativa primarului **Valentin Paul Neamț**, Primăria a pregătit cu prilejul apropierii zilei de 14 februarie - **Ziua îndrăgostiților** - o surpriză plăcută pentru toți cei care s-au decis să-și unească destinele în această săptămână. Astfel, cei care depun actele pentru căsătorie și se căsătoresc săptămâna aceasta, vor primi pe lângă certificatul de căsătorie și un **„atestat de îndrăgostit"**. Atestat eliberat de Primăria Arad și semnat de primar. Pictat cu o inimioară străpunsă de o săgeată, atestatul specifică: **„Prin prezenta garantăm faptul că d-na respectiv dl., sunt cu adevărat îndrăgostiți. Prezenta s-a eliberat cu ocazia Zilei Îndrăgostiților"**.

Cei care vor să intre în posesia acestui atestat nu trebuie decât să spună „da" în fața ofițerului stării civile.

S. GHILEA

„ADEVĂRUL" VĂ ASCULTĂ

La telefonul dimineții, 280944, între orele 9,00 - 12,00

● **Calendar incorect.** Dl. Nagy de la Protecția consumatorului Arad, informează pe cei care au primit cărți de telefon „Pagini aurii" să fie foarte atenți la calendarul pe anul 2000, care este incorect.

● **Din nou, nemulțumiri de pe urma vameșilor.** Mai multe persoane și-au exprimat nemulțumirea vizavi de protestul vameșilor. „Nu înțelegem ce înseamnă ceea ce cer ei, adică spor de fidelitate și spor de limbi străine. Acțiunea lor este de-a dreptul sfidătoare.

Spor de fidelitate este o sumă de bani care se primește pentru vechimea în același loc de muncă, iar sporul de limbi străine se referă la obligativitatea vameșilor de a avea cunoștințe în acest domeniu.

Redactor de serviciu,
S. AMBRUȘ

La telefonul după-amiezii, 280003, între orele 15-18

Dl. Victor Lupșa, președintele Asociației de proprietari Bl. A2-1, Calea Romanilor 34 ne spune: Blocul nostru se învecinează cu grădina imobilului din str. Patria nr. 23. O vecinătate care ar trebui să fie foarte plăcută (grădină fiind!) dacă nu ar fi ... cocoșii! Da, proprietarul (Paul Gheorghiu) crește găini între care și cocoși. Care, ca orice pintenați care se respectă, de cum mijesc zorile trag niște „cucurigu" - sonor și repetat - până trezesc tot ce-i în jur. Consecințele - matinale și supărătoare - se înțeleg ușor. Numai proprietarul nu le înțelege. Și ca atare tot promite o remediere, dar nu face nimic. Nici după ce a fost atenționat și de primărie. Ceva totuși trebuie făcut. E o zonă centrală, de blocuri... și dacă cel în cauză nu vrea de bună voie...

Redactor de serviciu,
A.D.

OLIMPIADE ȘCOLARE AMÂNATE

Inspectoratul Școlar al județului Arad anunță amânarea tuturor olimpiadelor care au fost planificate pentru data de 12 februarie a.c.

CONCURS ȘI LICITAȚIE LA I.Ș.J.

Inspectoratul Școlar al județului Arad anunță scoaterea la concurs, în data de 28.02.2000, ora 10,00, a postului de consilier juridic la serviciul contencios. Relații la sediul I.Ș.J. Arad.

▼

Inspectoratul Școlar al județului Arad scoate la licitație spații din incinta unor unități școlare. Licitația va avea loc în ziua de 29.02.2000, ora 10,00. Lista spațiilor se poate consulta la afișierul I.Ș.J. Arad.

CINEMATOGRAFE

Dacia: Anna și regele (SUA) 9,30; 13; 16; 19
Mureșul: Școala sub teroare (SUA) 10; 12; 14; 16; 18
Arta: Teroare nevăzută (SUA) 15; 17; 19
Sala mică: Omuleții de sub casă (SUA) 15,30; 18
Progresul: Gorila Joe (SUA) 17

LOTERIA ROMÂNĂ

Organizează a doua tragere la „LOTERIA SOLIDARITĂȚII" Joi, 24.02.2000. MARELE PREMIU 1 MILIARD și numeroase câștiguri în bani și apartamente.

Biletele de participare se mai pot procura până în 18.02.2000.

(1287425)

ALIANȚA ANTI SUICID

O MÂNĂ DE AJUTOR

LINIA VIEȚII

057/214214
între orele 20,00-08,00

Vă ascultă, vă înțelege și vă ajută

APEL DE SUFLET

Lupu Marius Dorel este unul dintre mulții năpăstuiți ai sorții. Rămas singur fără părinți, fără frați sau surori, el nu poate apela la nimeni pentru a primi un sprijin decât la cei cu milă creștinească. Toate le-ar fi îndurat cumva, dar faptul că a rămas fără locuință l-a dus la disperare.

Cu ochii în lacrimi ne-a mărturisit: „Am fost la Primărie, dar nu m-a ajutat nimeni. Dar pe unde n-am fost. Și nici un răspuns. Acum lucrez pe unde pot și dorm în gară. În viață am avut multe greutăți, dar asta nu știu cum am s-o depășesc. Nu sunt hoț, nu sunt boschetar și aș dori ca cineva cu suflet să mă ajute."

Marius s-ar mulțumi cu o slujbă stabilă la o persoană, la o fermă, în schimbul unui adăpost. Este dispus să presteze orice muncă.

Dacă există cineva interesat de acest caz este rugat să sune la 280944.

S.A

ADEVĂRUL

COTIDIAN INDEPENDENT ARAD

Editor: S.c. ADEVĂRUL s.r.l. Arad

● COD FISCAL R 1681938 ● COD SICOMEX 19.604 ● CERTIFICAT J 02/1886 din 31 X 1991 ● COD SIRUES 020956601 ● ISSN 1220 - 7489

Redacția și administrația: 2900 Arad, Bd. Revoluției nr. 81. **Telefoane:** SECRETARIAT - **281802**, fax **280655, 280625;** ADMINISTRAȚIE - CONTABILITATE- **281797;** MICA PUBLICITATE - **210775.** MAREA PUBLICITATE - **280904;** CLUBUL PRESEI - **280989.**

Consiliul de administrație: DOREL ZĂVOIANU (președinte) **telefon 281802, 280625;** ȘTEFAN TABUIA (vicepreședinte) **telefon 210776;** MIRCEA CONTRAȘ (redactor-șef) **telefon 281802, 280854;** NICU COJOCARU (director comercial) **telefon 280904;** DOREL BARBU (contabil–șef) **telefon 281797.**

Colegiul de redacție: MIRCEA CONTRAȘ (redactor-șef); AUREL DARIE (secretar general de redacție) **telefon 281802, 280854;** MIRCEA DORGOȘAN (șef secție actualități); telefon 281855; 280003; IOAN IERCAN (șef secție politică), telefon 280943; DORU SAVA (șef secție social-economic), telefon **281738;** VASILE FILIP (șef secție cultură-învățământ), telefon **281855; 280003;** ALEXANDRU CHEBELEU (șef secție sport), telefon 281701; SORIN GHILEA (șef secție tineret) **telefon 281855, 280003;** MARCEL CANCIU (șef secție foto), telefon **280943;** NICU COJOCARU (șef secție publicitate) telefon/fax: **280904.**

Tiparul executat la Imprimeria S.C. MEDIAGRAF S.A. ARAD, str. Feleacului F.N., telefon 250902, fax 250920.

Cotidianul „Adevărul" poate fi citit și pe **Internet** la adresa **http://adevarul.arad.ro**

Echipa de serviciu
AUREL DARIE
-secretar de redacție.
Bianca Felea, Adela Homorâceanu, Ioan Leac, Dina Rujan, Ramona Vidulescu
– tehnoredactare computerizată.
Ioana Frățilă, Doina Jurcă, Aurica Telcian
– corectură.

CURSUL VALUTAR*

– VALORI ÎNREGISTRATE IERI, 9 FEBRUARIE 2000

Denumirea valutei	BNR	BCR		BRD		Banca Transilvania		Banca Agricolă		BIR		Bursa neagră	
		C	V	C	V	C	V	C	V	C	V	C	V
Dolar	18609	18525	18656	18450	18630	18400	18630	18450	18600	18550	18690	18400	18600
Marca germană	9425	9297	9549	9287	9472	9200	9400	9195	9410	9270	9425	9200	9350

Cadrele didactice arădene vor participa astăzi la

MITINGUL NAȚIONAL AL DASCĂLILOR

La începutul acestei săptămâni, dascălii au reluat greva din învățământul preuniversitar, întrucât nici una din cererile lor salariale nu a fost aprobată. Reamintim că profesorii au cerut dublarea salariilor, precum și acordarea majorărilor restante din 1998 și a celui de-al treisprezecelea salariu pentru anul trecut. Potrivit sindicaliștilor, acordarea acestor drepturi salariale ar fi posibile dacă Ministerul Educației Naționale (MEN) ar beneficia de un buget echivalent cu 4% din PIB (produsul intern brut). Astăzi va avea loc la București un miting național al dascălilor din învățământul preuniversitar la care vor fi prezente și delegațiile sindicatelor arădene cu aproape 50 de persoane. Ponderea cea mai mare o va avea Sindicatul Liber din Învățământ, care vor avea circa 40 de reprezentanți.

„Alături de ei va fi și Liderul Sindical Marius Göndör. Ei vor pleca cu trenul, iar cheltuielile le va suporta sindicatul", ne spunea viceliderul sindicatului - **Maria Burug**. Sindicatul Democratic din Învățământ va avea în Capitală o delegație de 11 persoane, în fruntea cărora se va afla **Dan Ienășescu**.

Mitingul național se va desfășura între orele 11,00 și 13,00, în paralel cu desfășurarea ședinței de Guvern în care se va hotărî bugetul acordat învățământului pe anul 2000.

O. BULZAN

PETRU GROZA A ÎNCETAT GREVA FOAMEI

Cazul lui Petru Groza din localitatea Roșia Nouă, nr. 34 a fost mediatizat în ziarul nostru în anul trecut. Din cauza nemulțumirilor legate de aplicarea Legii 18 într-o zonă necooperativizată, a exproprierii de un hectar de pământ, Petru Groza a început de luni seara greva foamei. Marți, Groza s-a aflat în fața Prefecturii din Arad unde a continuat forma de protest.

În cursul zilei de marți, grevistul a fost anunțat de subprefectul Aradului, dl. Levente Bognar că în ziua următoare va fi primit în audiență la prefect. Zis și făcut. În urma întâlnirii cu prefectul Aradului, dl. **Gheorghe Neamțiu** cu subprefectul **Levente Bognar** și secretarul general al Prefecturii, dl. **Valeriu Cîmpean**, Petru Groza a încetat greva foamei. Concluzia întâlnirii a fost că astăzi o comisie a Prefecturii se va deplasa la Roșia Nouă. Prefectul Gheorghe Neamțiu ne-a declarat că la Roșia Nouă se va deplasa câte un reprezentant de la Direcția Agricolă de la Romsilva și de la Poliție. Prefectul preciza că Petru Groza are și probleme care țin de procesele pe care le are pe rol, dar care nu sunt de competența Prefecturii.

În legătură cu corectitudinea aplicării Legii 18 într-o zonă necooperativizată prefectul se va pronunța după ce comisia care se va deplasa la fața locului își va definitiva cercetarea.

T. MATICA

Invitație la drumeție

Iubitorii de drumeție sunt invitați sub genericul „Veniți cu noi!" sâmbătă, 12 februarie 2000 într-o excursie pe dealurile Radnei și a Șoimoșului pe un traseu de circa 14 km. Plecarea din Arad are loc sâmbătă, 12 februarie 2000, cu trenul de la ora 7,54 până la Radna, iar întoarcerea se face seara, la ora 18,45. Dacă va fi zăpadă se va merge și la săniuș la „Groapa Moșului" din Radna.

Conducători de grup: Ioan Ciuliac și Zoltan Bathory. Cheltuieli de transport: 17.100 lei. Întâlnirea participanților cu grupul are loc cu 30 minute înainte de plecarea trenului, în fața stației CFR Arad.

CURSURI DE INSTRUIRE

După cum se știe, în ultima perioadă au apărut o serie de noi acte normative care vizează activitatea asociațiilor de locatari-proprietari a căror cunoaștere și respectare este imperios necesară de către persoanele care se ocupă de activitatea acestor asociații.

Dorind să vină în sprijinul acestora, Consiliul de coordonare, îndrumare și control al Uniunii Locale a Asociațiilor Locative din Arad, a hotărât să organizeze cursuri de scurtă durată de instruire a președinților, administratorilor, precum și a președinților comisiilor de cenzori din cadrul acestor asociații, invitând pe această cale pe toți cei interesați să se înscrie la aceste cursuri, lucru ce se poate face la sediul uniunii din str. Lucian Blaga nr. 23, zilnic, între orele 10-13, precum și la telefon 285.053, unde se mai dau și alte relații.

Secretar al ULAL Arad
PAVEL CIURDARU

Spectacol de Paște

„PENTRU ZÂMBETUL TĂU"

Recent, în cadrul Primăriei a avut loc o întâlnire a primarului Aradului, av. Valentin Paul Neamț, cu reprezentanții cultelor din oraș. Tema discuției a fost un concert, „Pentru zâmbetul tău", ce va fi organizat cu ocazia Paștelor. Va fi un concert de binefacere, destinat strângerii de fonduri pentru oamenii săraci din orașul nostru.

Dl. primar a precizat că ajutorul se adresează în special familiilor cu venituri foarte mici, care nu beneficiază de un ajutor social. **„Acest concert este de fapt continuarea acțiunii noastre începută în iarnă, printr-un alt spectacol de acest gen"**. El are trei obiective: • asigurarea mesei de Paște pentru aceste cazuri sociale; • ajutorarea copiilor străzii; • punerea în folosință a unui azil de noapte pentru cei fără casă.

În cadrul întâlnirii s-a ridicat și problema zilei în care va avea loc spectacolul. La această primă discuție s-a decis data de 15 aprilie, pentru evenimentul amintit anterior. Celelalte amănunte referitoare la spectacol vor fi discutate, în cadrul întâlnirilor viitoare.

MADIANA MICAN

APEL UMANITAR

Persoanele care pot da relații despre accidentul produs pe 14 ianuarie a.c., ora 17,30 între autoturismul Cielo B-51-GSM și o mini motoretă, în intersecția str. Petru Rareș cu str. Piața Caius Iacob (în spatele Liceului CFR) sunt rugate să sune la telefon 283957.

Mare bai pentru clienți:

S-AU ÎNCHIS 3 (TREI) NOI BIRTURI!

Pentru cei interesați să le afle, iată-le, pe scurt, împreună cu motivele:

1) Bufetul din satul DRAUȚ aparținând „Consum-coop" din comuna TÂRNOVA: nu era asigurată apă rece și caldă curentă; tavanul incintei era plin de infiltrații cu ape pluviale; latrina pentru consumatori nu avea cale de acces și este impracticabilă; nu existau substanțe dezinfectante.

2) Bufetul din Felnac aparținând „Consum-coop" din aceeași localitate: unitate total degradată, izolația acoperișului prezentând mari defecțiuni; pereții interiori erau pătați din cauza infiltrațiilor, latrina - murdară, degradată, nedezinfectată; magazia - același tablou dezolant al unei crase dezordini și lipsă de igienă; rezidurile solide erau aruncate peste tot în spatele așa-zisului bufet.

3) Bufetul din AGRIȘU MARE nr. 569, aparținând S.C. „MONA UNIC" din Arad, Blv. Revoluției nr. 25: apa caldă curentă nu se mai asigură de mult, boilerul electric dând „ortu' popii"; latrina era nevidanjată și neîntreținută; lipseau substanțele dezinfectante datorită cărora, printre altele, nu se dezinfectau paharele după fiecare persoană servită.

La atâtea nereguli și încălcări ale prevederilor Legii nr. 98/1994, specialiștii Inspecției Sanitare de Stat au luat măsura SISTĂRII ACTIVITĂȚII, recomandând clienților, eventual nemulțumiți că li s-a-nchis birtuțu', să se gândească, barem un minut, la sănătatea lor! Controalele continuă!

CONSTANTIN SIMION

Poliția pe șosele

În puncte fixe și pe trasee, polițiștii au testat și verificat 1.326 autovehicule în trafic și ca urmare s-au reținut 8 certificate de înmatriculare pentru defecțiuni tehnice, au fost aplicate 86 amenzi pentru încălcarea Legii circulației, în valoare de 6.790.000 lei, s-au ridicat în vederea suspendării 7 permise de conducere, din care 2 pentru conducere sub influența băuturilor alcoolice, respectiv cel al lui **Levai Gavril**, din Arad, cu autoturismul AR-03-PVJ și a lui **Iapelli Salim**, cetățean italian, cu autoturismul AR-69-FAL.

GARDIENII PUBLICI - ÎN ACȚIUNE!

Gardienii publici din cadrul grupei O.P. s-au deplasat pe străzile Șt. Zarie și T. Păcăteanu, pentru rezolvarea reclamațiilor primite din partea Primăriei Arad, ocazie cu care au întocmit proces-verbal de contravenție numitei Popa Florica, conform Dispoziției nr. 183, care a blocat șanțul de scurgere al apei cu balast.

Pentru parcarea autoturismului pe trotuar conform Hotărârii Consiliului Local Arad nr. 71/1997, art.3, lit. „a" i s-a întocmit proces-verbal de contravenție numitului MOLDOVAN VIOREL.

La Legea nr. 61/1991 a fost sancționată contravențional SEMATEC DOINA ISABEL, iar la Legea nr. 12/1990, pentru neafișarea prețurilor și nerespectarea metrajului conform chitanței pentru ocuparea domeniului public a fost sancționată contravențional S.C. „VALENA" S.R.L.

Pentru comercializarea lemnelor de foc în alte locuri decât cele autorizate de Primărie, au fost sancționați contravențional IFTIMIE DUMITRU, PESCARIU VASILE, MIHALESCU OVIDIU, LENARD VIOREL, FETEA AURICA, SOAITA CONSTANTIN, COLARIU COSMIN.

A fost predat Poliției T.F. și urcat în trenul spre Oradea numitul DANCIULESCU ILIE din Craiova, care cerșea în intersecția „Intim" iar trei boschetari au fost predați Centrului de minori.

La închisoare...

În urma măsurilor specifice întreprinse de polițiști au fost identificați și încarcerați **Vărșendan Claudiu**, 17 ani, din Curtici care are de executat 28 de zile închisoare contravențională, conform Legii 61/91 și **Csizmădia Alexandru**, de 23 ani, din Arad, care are de executat 60 de zile închisoare contravențională, conform Legii 61/91.

Distribuitor Autorizat
dialog
ROMCOM
Partenerul Tau
Pentru inima ta!
• conecteaza-te acum si beneficiezi de oferta speciala pentru tine
• telefoane la prețuri excepționale
• primele două luni dublul minutelor incluse in abonament
Persoana iubita merită un cadou!
ROMCOM Arad
str. Eminescu nr. 3

POLIȚIA PE SCURT

■ Polițiștii au stabilit că **Iakob Florin** 20 ani și **Lingurar Dan-Pavel** 21 ani, ambii din Chereluș, fără ocupație și antecedente penale, sunt autorii tâlhăriei comise în noaptea de 20/21 ianuarie asupra lui Ardelean Teodor din localitate. Poliția îi cercetează pe cei doi în stare de arest preventiv.

■ **Simion Cristian-Siegmund** 24 ani, din Șagu, fără ocupație, cu antecedente penale este cercetat în stare de arest preventiv. Acesta este, conform celor spuse de polițiști, autorul furtului comis în noaptea de 30/31 dec. 1999 când prin efracție a pătruns în barul S.C. NISTOR SRL din localitate, de unde a sustras diferite bunuri.

■ **Sas Petru Pavel** 26 ani din Arad și **Cefan Dorin Adrian** 26 ani din Valcani sunt autorii mai multor furturi din autoturisme comise pe raza municipiului Arad în noaptea de 7/8 februarie a.c. Cei doi sunt cercetați în stare de arest preventiv.

■ **Brânduș Petru** 25 ani, din Iași, a fost surprins pe data de 8 februarie încercând să sustragă din autoturismul lui Vladimir Hodgea, bunuri în valoare de 1 milion de lei.

■ **Chiratcu Ionuț**, 19 ani din Suceava este autorul furtului comis pe 5 octombrie 1999 din locuința Elvirei Barta din Arad, de unde a sustras diferite bunuri. Prejudiciul a fost recuperat iar împotriva lui Chiratcu, Parchetul de pe lângă Tribunalul Arad a emis un mandat de arestare preventivă pe timp de 30 zile.

■ Poliția îl cercetează în stare de libertate pe **Cionca Lazăr**, 27 ani, din Curtici, care pe 2 ianuarie a sustras un telefon mobil marca ERIKSON GA 628.

■ **Novac Ovidiu** 23 ani și **Novac Ciprian** 20 ani ambii din Pâncota, fără ocupație și antecedente penale au sustras pe 6 februarie din autoturismul lui Stoica Ioan din localitate un radiocasetofon.

■ **Pâncotan Ioan-Călin**, 20 ani, din Joia Mare, comuna Almaș a fost depistat de polițiști conducând pe drumurile publice un autoturism neînmatriculat și cu număr fals.

D. L.

La 15 februarie SE DESCHID NEGOCIERILE DE ADERARE A ROMÂNIEI LA UE

Deschiderea oficială a negocierilor de aderare a României la Uniunea Europeană va avea loc, pe 15 februarie, la Bruxelles, în cadrul Conferinței intergovernamentale la care vor participa șeful diplomației române, Petre Roman, alături de miniștrii de Externe ai țărilor membre ale forului comunitar, a informat, miercuri, MAE român.

Președinția portugheză a UE va expune, cu ocazia reuniunii, principiile de negociere. În cazul noilor candidați la aderare, între care și România, partea comunitară are în vedere organizarea, în prima jumătate a acestui an, a unor reuniuni de examinare numai pentru capitolele de "acquis" la care vor începe negocierile de aderare în perioada menționată.

România a avut prima reuniune de examinare analitică pe 4 februarie, pentru capitolul "Cultură și politica în domeniul audio-vizualului". Pentru perioada următoare, România și UE au fixat reuniuni pentru capitolele privind relațiile externe (13 martie) și vama (4 aprilie), a precizat Ministerul român de Externe.

Reuniunile de examinare analitică a acquis-ului comunitar (legile și normele UE) au ca obiectiv pregătirea pentru elaborarea documentelor de poziție în baza cărora se desfășoară negocierile propriu-zise de aderare.

Cele șase state candidate, invitate pentru negocieri anul trecut, au avut de actualizat, pînă pe 4 februarie, rapoartele finale pentru 12 domenii, în vederea reuniunilor de examinare analitică. Capitolele vizate au fost politici industriale, educație și formare profesională, cultură și audio-vizual, știință și cercetare, telecomunicații și tehnologia informației, politică externă și de securitate comună, protecția și sănătatea consumatorului, întreprinderi mici și mijlocii, statistică, dreptul societăților comerciale, relații externe, concurență.

CONEL a contestat propunerile de tarife la energia electrică

CONEL a contestat, la Autoritatea Națională pentru Reglementare în Domeniul Energiei și la Oficiul Concurenței, noile tarife pentru energia electrică stabilite de ANRE, motivînd că nu sînt fundamentate și nu reflectă costurile reale ale societății, a declarat, miercuri agenției MEDIAFAX Tudor Șerban, directorul general al CONEL.

"Am calculat noile tarife pe baza metodologiei cerute de ANRE, diferențiat, pe fiecare societate. Acestea sînt costurile reale, determinate de prețurile mondiale pentru păcură și gaze naturale. CONEL nu bagă mîna în buzunarul nimănui", a afirmat Tudor Șerban.

Alexandru Săndulescu, directorul Direcției Reglementări Comerciale din cadrul ANRE, a declarat miercuri agenției MEDIAFAX că în procesul de stabilire a tarifelor "s-a ținut cont de greutățile CONEL, însă s-ar fi vrut să se vadă și un efort propriu din partea companiei de reducere a costurilor de producție".

"O astfel de majorare, cu 50% a tarifelor în lei, nu ar fi fost suportată de populație și, de aceea, dacă s-a ajuns în această situație, soluția nu poate fi decît o decizie politică", a precizat Alexandru Săndulescu.

După primirea contestației CONEL, ANRE va analiza argumentele invocate de companie și tarifele stabilite, "fiind un caz fără precedent pînă acum", a precizat directorul ANRE.

Directorul general al CONEL afirmă că dacă nu se va ajunge la o înțelegere, compania va acționa ANRE în judecată.

CONEL a cerut, în luna ianuarie, majorarea tarifelor pentru energia electrică, ca urmare a deprecierii monedei naționale și a creșterii prețurilor mondiale la gaze și păcură. Compania de electrictate a cerut creșterea prețul mediu în lei cu 50,1%, la un curs de 18.200 de lei pentru un dolar. Propunerea ANRE vizează creșterea prețului la electricitate, în lei, cu 7,4% pentru tariful social, cu 17,5% pentru tariful standard și cu 17,4% pentru agenții economici. ANRE a trimis, marți, Oficiului Concurenței, spre avizare, precum și la CONEL, variantele sale de tarife la electricitate. Tariful mediu în dolari a fost stabilit la 41,48 de dolari/ MWh, față de valoarea stabilită la ultima majorare a tarifelor pentru energia electrică, de 40 de dolari/ MWh. Noile tarife sînt stabilite la un curs al dolarului de 18.300 de lei.

Titularii depozitelor deținute la Bankcoop

VOR PRIMI COMPENSAȚII DE LA FONDUL DE GARANTARE A DEPOZITELOR ÎN SISTEMUL BANCAR

Fondul de Garantare a Depozitelor în Sistemul Bancar va plăti deponenților persoane fizice compensații pentru depozitele deținute la data declarării falimentului Bankcoop, în limita plafonului de garantare de 54.764.000 de lei pe titular de depozit, ca urmare a hotărîrii judecătorești din 8 februarie a Tribunalului Municipiului București - Secția Comercială, de începere a procedurii falimentului Bankcoop-Banca Generală de Credit și Promovare SA.

Plafonul include suma depozitului și dobînzile cuvenite la data de 8 februarie și privește totalitatea depozitelor în lei și valută constituite de o persoană fizică la una sau mai multe unități ale Bankcoop, precizează un comunicat al Fondului de Garantare .

Potrivit legii, depozitele în valută vor fi compensate în lei. Calculul echivalentului în lei al depozitelor constituite în valută se va face prin utilizarea cursului în lei al pieței valutare din 8 februarie, publicat de Banca Națională a României pentru respectiva monedă străină.

Plata compensațiilor va începe după primirea de către Fond de la lichidatorul Bankcoop, desemnat de tribunal, a listei conținînd persoanele fizice și suma depozitelor fiecărei persoane și verificarea acesteia de către Fondul de garantare a depozitelor în sistemul bancar.

Plățile către deponenți se vor efectua printr-o bancă mandatată de Fondul de Garantare a Depozitelor în Sistemul Bancar.

Fondul de garantare a depozitelor în sistemul bancar va anunța prin comunicate în presă și prin afișare la sediile unitățile teritoriale ale Bankcoop data începerii plăților de compensații către deponenți persoane fizice, unitatea bancară la care aceștia se vor prezenta pentru încasarea compensației, programarea pe zile a plăților, precum și documentele ce trebuie prezentate de titularii de depozite pentru încasarea compensațiilor cuvenite.

Sumele, reprezentînd depozite și dobînzi aferente la data de 8 februarie care depășesc plafonul de garantare de 54.754.000 lei pe titular de depozit, reprezintă creanțe pentru obținerea cărora deponenții pot acționa în nume propriu în cadrul procedurii falimentului Bankcoop.

La țărăniști s-a schimbat calimera

PREȘEDINTE PE MUNICIPIU ESTE OVIDIU MARIAN

Ieri, la ședința Comitetului Municipal al PNȚCD, au avut loc câteva „clarificări". Ovidiu Marian, potențial candidat pentru Primăria Aradului, a devenit președinte al organizației municipale, în locul lui Gheorghe László, care s-a alăturat Partidului Popular al lui Calimente (pe plan local). Vicepreședinte a fost ales Alin Gherga, iar secretar Mario Stoica. În ciuda așteptărilor, nimeni nu a cerut excluderea lui Tiberiu Dekany, încă vicepreședinte al organizației județene.

T. S.

PENSII RECALCULATE

Specialiștii Ministerului Muncii și Protecției Sociale (MMPS) speră ca noua Lege privind sistemul public de pensii să fie promulgată și publicată în Monitorul Oficial în cursul lunii martie, astfel încît primele pensii recalculate să fie plătite în luna mai.

Recalcularea vizează, pe de o parte, eliminarea discrepanțelor dintre pensii, apărute ca urmare a datei și a bazei de calcul diferite de stabilire a acestora și, pe de altă parte, o actualizare a pensiilor în raport cu creșterea prețurilor din ultimii ani. "Intenționăm să începem recalcularea în luna mai, cu condiția ca legea să fie publicată, iar la acea dată, să fie deja aprobată și legea bugetului asigurărilor sociale de stat. Recalcularea se va face în etape, prima etapă vizîndu-i pe cei mai vechi pensionari în plată, din anii '60-'70 și ale căror pensii sînt mici.

JOI, 10 FEBRUARIE 2000

TVR 1

7,00 Matinal național
9,00 TVR Iași
10,00 Hora satului - rel.
10,30 Impas în doi - rel.
11,00 TVR Cluj-Napoca
12,00 Tezaur folcloric - rel.
13,00 TVR Timișoara
14,00 Jurnal
14,15 CiberFan
14,30 Destinul unei națiuni
15,00 Convicțiuiri
16,00 Pentru dv., doamnă!
17,00 La telefon, muzica populară!
17,30 Casa mea
18,00 Corect!
18,05 Doi băieți, o fată și o pizzerie - s.
18,30 Aproape de casă - s.
19,00 Avanpremieră Știri
19,10 Sunset Beach - s.
20,00 Jurnal * Meteo * Sport
20,50 Selecția națională Eurovision
21,00 Moștenirea - ep. 17
21,45 Reflecții rutiere
22,00 **Patinaj artistic** - CE, la Viena, Austria, în direct
23,25 Jurnalul de noapte
23,40 Punct ochit - talk-show politic
0,40 Rock la miezul nopții

TVR 2

7,00 Santa Barbara - rel.
7,45 Misiunea Eureka - rel.
8,40 Care pe care - rel.
9,20 Limbi străine: germană
9,45 Veni, video, vici! - rel.
10,00 Pas cu pas - rel.
11,20 Mit și istorie - rel.
12,05 Integrale - rel.
13,00 Desene animate
13,30 Tribuna partidelor parlamentare
14,00 Toți, împreună
14,45 Santa Barbara - s.
15,30 Știri
15,40 Trupa DP2
17,45 Călătorind prin țară
18,00 Care pe care
18,45 Se întâmplă acum!
19,15 Știri bancare
19,20 Căsuța poveștilor
19,30 Știri
19,40 Întruparea diavolului - dramă, Franța, 1990
21,15 Turnul de control
22,00 Alfred Hitchcock prezintă ... „Moartea unui polițist" - s.
22,55 Știri
23,00 Cezara - dramă, România, cu George Alexandru
0,15 Nocturna
0,25 Limbi străine: spaniolă
0,50 TV Mesager

PRO TV

7,00 Bună dimineața, Pro TV e al tău!
10,00 Tânăr și neliniștit - rel.
10,55 Cutia neagră - f., rel.
12,30 Vărul din străinătate - s.
12,55 Știrile Pro TV
13,05 Renegatul - s.
13,50 Gașca din Malibu - s.
14,15 Miracolul tinereții - s.
14,45 Adevărul gol-goluț - s.
15,15 Nisipurile din Miami - s.
16,10 Tânăr și neliniștit - s.
17,00 Știrile Pro TV
17,30 După 25 de ani - ultima parte
18,25 Dădaca - s.
18,50 Chestiunea zilei
19,00 Știrile Pro TV
19,50 Chestiunea zilei
20,00 Prețul pasiunii - dramă, SUA, 1993
21,55 Știrile Pro TV
22,00 Chestiunea zilei
23,30 Știrile Pro TV
0,00 Criminaliștii - s.
1,00 Chestiunea zilei - rel.
2,30 Știrile Pro TV
3,00 Dădaca - rel.
3,30 Gașca din Malibú - rel.
4,00 După 25 de ani - rel.

TV ACASĂ

4,30 Știrile de Acasă - rel.
5,00 Guadalupe - s.
5,50 Iubire sfântă - rel.
6,45 Dragoste și putere - rel.
7,15 Acasă la bunica - rel.
7,30 Căsuța poveștilor - rel.
7,45 Luz Clarita - rel.
8,30 Pentru iubirea ta - rel.
9,15 Înger sălbatic - rel.
10,10 Angela - rel.
11,05 Sânge din sângele meu - rel.
12,00 Fără răutate - rel.
14,00 Antonella - s.
14,45 Iubire sfântă - s.
15,30 Dragoste și putere - s.
16,00 Luz Clarita - s.
17,00 Căsuța poveștilor - desene animate
17,10 Acasă la români - muzică populară
17,15 Acasă la bunica - rețete culinare
17,30 Pentru iubirea ta - s.
18,30 Știrile de Acasă
19,05 Sânge din sângele meu - s.
20,00 Înger sălbatic - s.
21,00 Angela - s.
21,55 Vremea de acasă
22,00 MASH - comedie, SUA, 1970
0,05 Dragoste și putere - rel.
0,30 Surorile - s.
1,15 Profesiunea mea, cultura - rel.

ANTENA 1

7,00 Observator
8,00 Dimineața devreme
10,00 Știri
10,10 Pe cont propriu - s.
11,00 Rechinii de oțel - acțiune, SUA, 1996
13,00 Știrile amiezii
13,05 Procurorul - s.
14,00 Decepții - s.
15,00 Răsfățata - s.
17,00 Știri
17,25 Capcanele destinului - ep. 99, 100
19,00 Observator
20,00 Forțele de muncă - emis. de divertisment
21,00 Air America - ep. 24
22,00 Observator
22,30 Brigada mobilă
23,00 Marius Tucă Show
1,00 Caracatița 9 - s.
2,00 Răsfățata - rel.
3,30 Capcanele destinului - rel.
5,00 Dallas - s.

PRIMA TV

7,00 Karaoke Show - rel.
8,00 Dimineața cu Prima
12,00 Celebri și bogați - s. rel.
13,00 Politica de mâine - rel.
15,00 Apel de urgență - rel.
15,30 De colo colo - rel.
16,00 Viața în direct
17,00 Celebri și bogați - s.
18,00 Focus
18,55 Clip Art
19,00 Karaoke Show
20,00 Eroul din Los Angeles - acțiune, SUA, 1988
21,30 Exploziv
22,00 Clip Art - rel.
22,05 Focus
22,30 Revista presei
22,35 Politica de mâine
0,30 Film artistic
2,00 Focus - rel.

TV ARAD

7,00 Observator
8,00 Știri TVA - rel.
8,30 Club T - rel.
9,50 Anunțuri - rel.
10,00 Știri
10,10 Pe cont propriu - ep. 27
11,00 Rechinii de oțel - acțiune, SUA
13,00 Știrile amiezii
13,15 Procurorul - ep. 15
14,00 Decepții - ep. 64
15,00 Răsfățata - ep. 72, 73
17,00 Știri
17,25 Divertisment
17,50 Anunțuri
18,00 Viața spirituală
18,30 Știri TVA
19,00 Observator
20,00 Fiți cu ochii pe noi
21,20 Anunțuri - rel.
21,30 Știri TVA
22,00 Observator
22,30 Brigada mobilă
23,00 Marius Tucă Show
În continuare programul este identic cu cel al Antenei 1.

TV INTERSAT

9,00 Deschiderea programului
9,15 Revista presei
9,45 Film artistic - rel.
11,15 Știri - rel.
12,00 Preciosa - rel.
12,45 Comorile lumii - rel.
13,05 Desene animate
13,45 Cazuri deosebite - rel.
14,45 Preciosa - s.
15,15 Dedicații muzicale - rel.
15,30 Joia populară
17,30 Emisiune în limba maghiară
18,30 Dedicații muzicale
18,45 Știri * Meteo * Sport * Publicitate * Vocea străzii
19,30 Emisiune socială, în direct
20,30 Muzică populară
21,00 Microb - emisiune sportivă, în direct
22,30 Documentar
23,00 Știri - rel.
23,45 Videoclipuri
0,05 Erotica
1,05 Închiderea programului

TELE 7 ABC

7,10 Bună dimineața, România
9,00 Secția de poliție - s., rel.
10,00 Știri
10,30 Dintre sute de ziare - rel.
11,10 Derrick - s., rel.
12,00 Reporter Tele 7
12,30 24 din 24 - rel.
13,00 Drumuri printre amintiri - rel.
13,30 Documentar
14,00 Crizantema de aur - rel.
15,00 Știri
15,45 Post Meridian
18,00 Documentar
18,55 Pariul Trio
19,00 Secția de poliție - ep. 137
20,00 Telejurnal
20,30 Economic ABC
21,00 Dintre sute de ziare
21,40 Pariul Trio
21,45 Loto
22,00 Linia întâi
23,00 Derrick - ep. 110
0,00 Știri
0,30 Ora H - emisiune de confesiuni
1,35 Teleshopping

HBO

10,00 Luna ucigașă - acțiune, SUA, 1999
11,30 Războinicii stelari - d. a.
12,00 Dincolo de Rangoon - dramă, SUA, 1995
13,45 Abuz de încredere - acțiune, SUA, 1995
15,30 Anaconda - horror, SUA, 1997
17,00 Vârcolacul - horror, SUA, 1996
18,15 Cinema Cinema Cinema
18,45 Singur acasă 3 - comedie, SUA, 1997
20,30 Lulu - dragoste, SUA, 1998
22,15 Intrusul - dramă, SUA, 1995
23,45 Gol pușcă - comedie, Anglia, 1997
1,15 Asasinul din rețea - horror, SUA, 1993

TV INTERNAȚIONAL

21,30 S-a întâmplat... azi
21,35 Revista presiei
21,40 Practic Info
22,00 Jurnal curs valutar, meteo
22,40 Geopolitica
23,40 Garantat 100% - Un program de ciudățenii și curiozități
0,25 Casa mea - conc. de amenajări interioare

ATOMIC TV

7,00 Selector
10,25 Reactor
10,30 Atomic Café
11,00 Atomix cu Tudor
14,00 Interactiv
15,55 Reactor
16,00 Metropolis cu Dinu
17,00 Selector
19,00 Atomix cu Ina
21,55 Reactor
22,00 Hai Hui - rel.
22,30 South Park - desene animate
23,00 Klub Bizzar - rel.
0,00 Insomnia

RADIO ARAD & RADIO CONTACT (99,1 MHZ)

5,00-8,00 Lupta cu somnul
8,00-10,00 Bună dimineața, Arad!
10,00-12,00 Contact FM
12,00-14,00 Pulsul zilei
14,00-16,00 Contact FM
16,00-17,00 Muzica generației în loden
17,00-18,00 Chestionarul de joi
18,00-18,30 Univers ambiental
18,30-19,00 Radio Magazin Deutsche Welle
19,00-19,30 Bună seara, Arad!
19,30-20,00 Viața spirituală
20,00-22,00 Șeară de seară
22,00-24,00 În arșița muzicii

RADIO PRO FM (92,1 MHz)

0,00 - 5,00 PRO FM BY NIGHT
5,00 - 6,00 BULETIN DE ȘTIRI la fiecare sfert de oră; **6,00 - 7,00 RONDUL DE DIMINEAȚĂ** - INFO PRO cu Dan Apostol și Laura Călăceanu; **7,00 - 10,00 PRO FM PÂNĂ LA 10** - cu Flavius Esnican; **10,00 - 13,00 MIHAI CU NOI** - cu Mihai Dobrovolschi; **13,00 - 14,00 13-14 CU ANDREI** - cu Andrei Gheorghe; **14,00 - 17,00 ORAȘUL SUB LUPĂ** - cu Cătălin Lăpușcă
17,00 - 19,00 STAR STATION MIX - cu Mihai Gurei; **19,00 - 21,00 ASCULTĂ-ȚI MUZICA!** - cu Călin Gheorghe; **21,00 - 22,00 PRO FM GREATEST HITS** - cu Marius Vintilă; **22,00 - 24,00 RONDUL DE NOAPTE** - cu Răzvan Exarhu

RADIO TIMIȘOARA

6,00 Ceasurile dimineții
8,00 Muzică populară cu dedicații
9,00 Amintiri, amintiri...
10,00 Radio circuit; 11,00 Gramofon
12,00 Miez de zi la polul vest
13,00 Emisiune în limbile minorităților
16,00 Radio cocktail
18,00 Actualitatea-radio
18,10 Un răspuns pentru fiecare
19,00 Radiojurnal; 19,15 Vârful de lance
20,05 Călătorie în lumea poveștilor
20,15 Școala pământului
21,00 Curierul de seară
Știri: 6,00; 7,55; 9,00; 11,00; 12,55; 17,00; 20,00; 21,00; 21,55.
Radio Jurnal: 7,00; 16,00; 19,00.

RADIO SEBIȘ

6,00-9,00 Matinal „21"
9,00-10,00 „Alo, tu alegi!"
10,00-12,00 Cafeaua de zece
12,00-14,00 Magazin 21
14,00-15,00 Astăzi te sărbătorim - muzică populară cu dedicații
15,00-18,00 La bani mărunți - talk show
18,00-19,00 La mulți ani! - dedicații muzicale
19,00-20,00 Casa noastră
20,00-22,00 Expresul de seară
22,00-24,00 Club 21
0,00 92,1 Insomnii

LA LOC COMANDA!

În urmă cu un an, când PNȚCD călărea încă pe cai mari, partidul susținea sus și tare că pragul electoral trebuie ridicat la 5%. PDSR, care stă prea bine în sondaje, a fost de acord. Așa că s-a declanșat campania pentru o nouă lege electorală. Și a început să se lucreze la această lege.

De o vreme încoace însă lucrurile trenează. Explicația e foarte simplă. Ambele partide au început să dea înapoi. De ce? S-au schimbat datele problemei și, evident, se schimbă și strategia.

PNȚCD, după două seisme de gradul opt în partid, se vede în sondajele electorale cu 2,8 procente. Atât a mai rămas în picioare din sondajul electoral al țărăniștilor. Pe de altă parte, CDR scârțâie din încheieturi, PNL plusând la toate capitolele: copreședințe, paritate pe listele electorale (cel puțin, zic ei), ca să nu mai vorbim că la alegerile locale s-au debarasat de țărăniști și de Convenție. Așa că e și normal ca PNȚCD să-și schimbe tactica privind noua lege electorală și să facă pe mortu' în păpușoi când se aduce vorba de această lege.

PDSR, probabil viitor câștigător al alegerilor parlamentare, se gândește de pe acum cu cine va face coaliție guvernamentală. Cu CDR este aproape exclus, eventual liberalii - în ciuda declarațiilor unor lideri - putând fi un partener. PD și ApR cică nu vor să meargă cu PDSR pentru că nu li s-ar potrivi programele de guvernare.

De UDMR nu poate fi vorba. PRM intră în colimatorul european fiind considerat partid extremist, iar acum, după întâmplarea din Austria, este clar că UE nu va accepta în ruptul capului la guvernare în România un partid de o asemenea factură.

Singura salvare a viitoarei probabile guvernări pedeseriste ar rămâne la partidele mici care, adunate, ar putea cumula procentele necesare majorității parlamentare. Și mă gândesc la noul Partid Popular al lui Radu Vasile - care a dat destule declarații propedeseriste -, PNL-ul lui V. Măgureanu, PUNR, poate chiar PSDR (prin venirea lui V. Surdu). Aceste partide ar putea obține 3%, dar 5% ar fi un procent prea mare pentru posibilitățile lor.

Așa că cele două partide care în urmă cu un an voiau ridicarea pragului electoral, vor fi obligate să zică la loc comanda. Le obligă realitatea politică și electorală.

I. IERCAN

CONSILIERUL MUNICIPAL IOAN MICLĂUȘ A FOST EXCLUS DIN PDSR ARAD

**** Pedeseriștii arădeni i-au făcut felul și ultimului consilier municipal din acest mandat. Motivul? „Lipsa de activitate și refuzul de a participa la ședința organizației de cartier".***

Marți seara, organizația PDSR din cartierul „Alfa" a decis excluderea consilierului municipal Ioan Miclăuș. Motivele invocate sunt cât se poate de conjuncturale: **„lipsa de activitate și refuzul de a participa la ședința organizației de cartier, precum și numeroase deservicii aduse partidului."** În fapt, răcirea relațiilor dintre consilierul Ioan Miclăuș și conducerea PDSR Arad sunt mult mai vechi, începând cu anul 1996, când pierderea alegerilor de către această formațiune politică a stârnit tot felul de animozități în interiorul staff-ului județean: rând pe rând, consilierii municipali sau județeni au părăsit partidul, de teamă să nu se „compromită"... Evident, în fața acestei situații, PDSR-iștii arădeni au luat atitudine: **„nu mai defilăm cu cei care s-au detașat de noi"**. (Pavel Sârbu)

DORU SINACI

CERCUL VIRTUOS

☛ (Urmare din pagina 1)

Mult mai probabil este că ele vor face obiectul unor negocieri deosebit de dure, în care interesul României trebuie conjugat cu interesele Uniunii Europene. Trebuie forțată însă schimbarea pentru a obține șansa dezvoltării. Și o schimbare chiar s-a produs. „În cursul acestei săptămâni se va înjumătăți aparatul funcționăresc și vom reduce substanțial cheltuielile administrative cu automobile, telefoane, faxuri, diurne, protocol. Nu este admisibil ca, în timp ce veniturile bugetare suportă importante constrângeri, costurile întreținerii birocrației să urce fără noimă. Birocrația a umflat aparatul funcționăresc". Declarația premierului a fost încadrată în aceeași categorie cu a președintelui Constantinescu: „acum e timpul să se sacrifice conducătorii." Nu este așa. Premierul a trecut repede la fapte. Aparatul funcționăresc din Palatul Victoria se reduce la jumătate. La fel parcul de mașini. Urmează reducerea cheltuielilor materiale și de personal la nivel de ministere, prefecturi. Ministrul Funcțiunii Publice, Vlad Roșca a anunțat și el o reducere cu 30 la sută a numărului de posturi din cadrul ministerului său. Nu știu, dacă măsura nu va fi urmată și de administrația locală (primării și consilii județene) cu economii bugetare se vor face. Pe vremea lui Ceaușescu cheltuielile cu administrația publică erau de 9% din P.I.B. Acum au ajuns la ... 15% în condițiile în care profesorii luptă de o lună pentru doar 4 la sută din P.I.B. Cert este că într-un an electoral ea dă bine. Iar dacă va fi redusă și birocrația (avize peste avize, aprobări, semnături și autorizații) va fi mai mult aer respirabil pentru libera inițiativă. Reducerea birocrației nu este însă decât un mic pas. Poate primul punct al unui cerc virtuos. Esența programului de dezvoltare pe termen mediu se află în zona economicului. Săptămâna viitoare Comisia de fundamentare a Strategiei naționale de dezvoltare economică ar trebui să contureze deja Strategia în liniile sale principale. Calendarul este extrem de strâns întrucât în primăvară forma ce va conține opțiunile României va trebui discutată cu Uniunea Europeană.

A FOST PARAFATĂ REÎNTREGIREA PUNA CU... PARTIDUL REÎNTREGIRII

În urma Consiliului Național al PUNR, de la București, filiala arădeană a organizat ieri o conferință de presă. Au participat câțiva dintre membrii delegației la Consiliul Național: președintele Ioan Moș, secretarul-general Emil Roman, vicepreședintele Teodor Mihuț și consilierul municipal Ioan Popa. Principalul punct la Ordinea de zi a Consiliului Național a fost fuziunea cu Partidul Reîntregirii, Opțiunea Dacolatină, care a fost aprobată în unanimitate. În fapt, lucrările desfășurate în sala Tache Ionescu de la Palatul Parlamentului au constituit o pregătire a Convenției Naționale care se va desfășura e data de 18 martie. Încă nu s-a făcut o opțiune pentru locul desfășurării, existând trei posibilități: Târgu-Mureș, Sălaj sau București. ● Părintele Emil Roman și-a exprimat dezamăgirea că nici astăzi dosarul HARCOV (Harghita-Covasna) nu a fost rezolvat. ● Ioan Popa consideră că pretențiile sindicaliștilor de la ARTERM sunt exagerate. ● PUNR-ul consideră că greva profesorilor este îndreptățită. ● Deși deocamdată nu s-a oprit asupra unei variante, PUNR-ul va avea un candidat la Primăria Aradului. Este posibilă și susținerea unui candidat comun al mai multor partide. ● Ioan Moș ne-a asigurat că în județul Arad PUNR-ul are exact 1852 de membri și speră într-un procentaj în jur de 10% la alegerile locale. „Suntem un partid mic, dar avem soluții", zice Ioan Moș. ● Teodor Mihuț, proaspăt vicepreședinte în urma fuziunii speră că acel inexplicabil sentiment de teamă al românilor proveniți din teritoriile ocupate de fostul imperiu sovietic va dispărea și aceștia vor veni în număr mare la PUNR. ●

SIMION TODOCA

„Sfântul" Valentin Paul Neamț și PNL-ul arădean oferă distracție pe gratis!

Organizația de tineret a PNL Arad organizează sâmbătă, 13.02.2000, la discoteca „Sfinx" o distracție menită să marcheze Ziua Îndrăgostiților (Sfântul Valentin). Animatorul distracției va fi însuși „Sfântul" Valentin Paul Neamț, primarul Aradului, care pe post de „Cupidon" va îndrepta săgeata... liberală spre participanți. Sunt invitați toți tinerii care vor să participe, indiferent de apartenența politică. Intrarea se va face pe baza unor invitații pe care doritorii le pot ridica (gratuit) de la sediul PNL.

T.S.

PREMIERĂ POLITICĂ ARĂDEANĂ

**** Considerând Valea Mureșului ca fiind zona cea mai defavorizată a județului Arad, primarii de la Lipova și până la Petriș își propun să susțină un deputat și doi consilieri județeni.***

Astăzi, la Primăria Lipova (ora 10,00) se strâng toți primarii de pe Valea Mureșului. Motivul? Toți aleșii localităților de pe ambele maluri ale râului Mureș au conștientizat faptul că această zonă este cea mai defavorizată din tot județul Arad: investițiile lipsesc cu desăvârșire, localitățile se ruinează pe zi ce trece iar susținerea politică este pe măsura degradării vieții cotidiene. **„Uitați-vă la Sebiș, la Chișineu-Criș sau la Ineu și apoi comparați aceste orașe cu Lipova..."**- ne declară primarii din zonă.

Conjugându-și eforturile - dincolo de orice bariere politice - primarii de pe Valea Mureșului doresc să realizeze o premieră în politica locală. Rămâne de văzut care vor fi aceste inițiative. Vă vom informa!

DORU SINACI

VICEPRIMARUL SORIN NEAMȚU - UN POSIBIL CANDIDAT PENTRU PRIMĂRIA ARADULUI

Conferința de presă organizată ieri de PUR Arad l-a pus în fața ziariștilor pe proaspătul membru al partidului, viceprimarul Sorin Neamțu (fost PSDR). Domnia sa ne-a prezentat motivele demisiei din PSDR și cele ale înscrierii în PUR: **„Am plecat din PSDR Arad deoarece am ajuns la concluzia că în această organizație nu se mai respectă democrația de partid. N-am nimic împotriva curentului social-democrat, dar cred că actuala conducere a PSDR Arad nu este cea mai nimerită. Am venit la PUR deoarece consider că acest partid este în creștere și respectă poziția de formațiune politică de centru, pe care și-a propus-o. Dacă voi candida pentru postul de primar? Dacă partidul îmi va cere acest lucru, da."**

În continuare, am aflat că una dintre preocupările actuale ale viceprimarului Sorin Neamțu este soluționarea problemei căminelor de nefamiliști: **„Întreprinderi ca ARIS, TEBA, SERE etc. nu trebuie să-i scoată în stradă pe foștii angajați din garsonierele pe care le posedă."**

Referitor la disputa dintre sindicatul „ARTERM" și conducerea întreprinderii, Sorin Neamțu este de părere că **„astăzi, în ședința CLM Arad se va încerca soluționarea acestei probleme. Personal, consider că mărirea salariului angajaților cu 60% este o chestiune care mai suportă negocieri ..."**

Dacă va candida pentru postul de primar, Sorin Neamțu își propune să-și înceapă campania electorală cu propunerea soluționării apei freatice care inundă cartierele Bujac și Grădiște.

Președintele PUR Arad, d-na Lia Ardelean a propus următorul slogan electoral: **„Mai multe locuri de muncă și mai bine plătite!"**

DORU SINACI

Liderii coaliției vor discuta proiectul bugetului

Liderii coaliției majoritare se vor întâlni, duminică, pentru a discuta proiectul bugetului de stat pe anul 2000, a anunțat ministrul Agriculturii, Ioan Mureșan, care a apreciat că la această întâlnire se vor găsi soluții pentru ca toți miniștrii coaliției să fie mulțumiți.

El crede că solicitarea privind alocarea a 4% din PIB pentru învățământ va fi realizată, precizînd că aceste fonduri vor proveni din bugetul de stat, bugetele locale, fondurile speciale și din împrumuturi. Mureșan a precizat că a mai rămas de discutat situația surselor proprii atrase de MEN.

PREFECTUL GH. NEAMȚIU NU ÎNȚELEGE NIMIC DIN RELAȚIA CU MASS-MEDIA

Nu e pentru prima dată când prefectul Gh. Neamțiu se scarpină cu mâna dreaptă la urechea stângă. În sensul că de ce să fie simplu, când poate fi complicat. Am mai scris un articol în care semnalam anumite apucături ciudate ale prefectului vizavi de presă, în general. Pentru că, în particular, stimabilul se dovedește extrem de cooperant. Depinde cine îl solicită. Trebuie să-i precizăm domnului prefect că dumnealui trebuie să răspundă în mod egal ziariștilor, indiferent de culoarea ochilor, de înălțime sau de sex.

De fapt, despre ce este vorba? Am fost la d-na Nora Groșan, șefa Biroului de Integrare Europeană din cadrul Prefecturii pentru a-i solicita niște informații pentru cititorii ziarului nostru, care, în număr mare, voiau să știe ce și cum în legătură cu programele UE care se vor derula în România. Mă așteptam să fiu primit ca atare: un reprezentant al presei care se pune în slujba cititorilor, a cetățenilor. Stupoare! D-na Nora Groșan mă trimite la purtătorul de cuvânt al Prefecturii. Eu insist în sensul că un purtător al tuturor cuvintelor din Prefectură nu poate ști mai bine decât cea care se ocupă în mod special cu o problemă.

Dar de ce să nu complicăm lucrurile? Nu noi, evident, ci conducătorul instituției numită Prefectură. Așa că, în gândirea progresistă a d-lui prefect, d-na Nora Groșan trebuie să-l instruiască pe domnul purtător de cuvânt, care, după ce a înțeles ce a înțeles, poate fi contactat de ziarist. Să nu mai vorbim dacă un anume cetățean ar dori să se informeze despre programele privind integrarea europeană. Probabil va afla ceva la Paștele cailor.

Ar mai fi de spus că d-l prefect s-a supărat foc că am scris în ziar despre programul Sapard, având informații de la d-na Nora Groșan. Greșeala d-nei Groșan a fost că n-a raportat prefectului că ne-a dat acele informații. Tot ce mișcă-n Prefectură trebuie să treacă prin creierul prefectului. Ideea care se desprinde cu claritate este că dumnealui nu are încredere în subordonații săi, că îi suspectează de incompetență. Sau, probabil, numele prefectului trebuie să apară în ziar, indiferent de importanța informației care vine din Prefectură. Să se știe că există domnul prefect și că muncește pe brânci pentru binele patriei.

S-ar putea ca d-l prefect să creadă că un asemenea mod de a proceda se cheamă disciplină. Eroare, asta se numește, cu acte în regulă, BIROCRAȚIE.

Probabil că dumnealui nu e la curent cu ceea ce face Mugur Isărescu la Palatul Victoria.

În privința instituției numită purtătorul de cuvânt, d-l prefect ar trebui să știe exact în ce împrejurări acesta își justifică funcția. Și că există situații când purtătorul de cuvânt nu poate suplini o anumită persoană din Prefectură, inclusiv persoana prefectului.

Una peste alta, prefectul Gh. Neamțiu nu înțelege nimic din relația cu presa, deși la înscăunare (mi-)a promis că instituția pe care o reprezintă va fi foarte receptivă la solicitările mass-media. O fi ea receptivă, dar pe alese. Grav este însă altceva. Am găsit în Prefectură o d-nă Nora Groșan timorată și interzisă. Probabil că nu e singura în instituția respectivă. Cu astfel de subordonați crede d-l prefect că poate funcționa o instituție?

Mă întreb când va descoperi prefectul Gh. Neamțiu că este pus să servească cetățenii și nu să pună bețe în roate bunului mers al instituției?

I. IERCAN

După trei luni de negocieri

SCANDALUL DE LA ARTERM VA AJUNGE SĂ AFECTEZE ȘI POPULAȚIA

*** CONFLICTUL NU AR FI TREBUIT SĂ ÎNCEAPĂ**

La ARTERM, în toamna anului trecut, s-a preconizat începerea negocierilor pentru încheierea contractului colectiv de muncă. Astfel că, în data de 29 noiembrie, a avut loc prima rundă de negocieri. Liderul sindical, **Ilie Don,** spune: „Acest conflict nu ar fi trebuit să înceapă. Noi nu am vrut și nici nu vrem ca prin acțiunile noastre să afectăm populația. Dar din luna noiembrie suntem tot timpul amânați. În decembrie am primit de la Consiliul de administrație o notificare prin care ne anunțau că, datorită numirii unui nou administrator, ei nu au competența de a mai negocia." După care, până în data de 24 ianuarie, contactul dintre sindicaliști și conducere a fost total întrerupt. „În data de 24 ianuarie ni s-a înaintat o adresă prin care, fără a ni se prezenta nici o ofertă, eram chemați să semnăm contractul colectiv de muncă," povestește **Ilie Don.**

*** ȘI CONCILIEREA A EȘUAT**

Ca urmare, în 27 ianuarie, sindicatul a înaintat Direcției Muncii și Protecției Sociale o adresă prin care solicita concilierea conflictului. Conciliere care la rândul ei a eșuat. „Ne-au fost acceptate revendicările privind tichetele de masă și vaccinul antigripal. În rest, în ședința Consiliului Municipal, domnul viceprimar, Sorin Neamțu, a propus o mărire a salariilor cu 20-35%. Dar, din câte am înțeles, nici pentru această propunere nu aveau un fundament," spune liderul sindical.

*** ANGAJAȚI DE-AI ARTERM-ULUI, SUBVENȚIONAȚI DE STAT**

Lista revendicărilor cuprindea patru puncte: o mărire salarială cu 60%, tichete de masă, facilități pentru angajați și vaccin antigripal. Cum tichetele și vaccinurile au fost acceptate, au mai rămas mărirea salarială și facilitățile. În legătură cu acestea din urmă trebuie menționat faptul că toți angajații societății respective plătesc încălzirea și apa caldă, la fel ca restul populației. „În legătură cu revendicările noastre, suntem deschiși la negocieri. Dar trebuie să ținem seama de faptul că salariile angajaților depășesc cu puțin un milion de lei. Avem chiar peste 20 de persoane care, din cauza veniturilor mici, beneficiază de subvenții de căldură de la Primărie," spune **Ilie Don.**

*** NU VREM SĂ AJUNGEM LA GREVA GENERALĂ**

În legătură cu greva de avertisment de astăzi, **Ilie Don** a precizat:„ **Ultimul lucru pe care l-am dorit a fost să implicăm populația. Aceasta trebuie să înțeleagă că și noi suntem oameni și că avem nevoie de bani. De asemenea vom face tot ce depinde de noi pentru a împiedica declanșarea unei greve generale."**

*** REVENDICĂRILE SUNT JUSTIFICATE, DAR...**

În ceea ce privește poziția conducerii societății, directorul acesteia, **Doru Câmpan**, spune:„ Încheierea contractului colectiv de muncă nu mai este posibilă până anul viitor. Iar în ceea ce privește revendicările, nu pot spune că sunt nejustificate, dar nu pot fi acoperite din resursele societății."

În legătură cu negocierile, aceeași sursă precizează: „ Aradul este printre puținele orașe din țară care furnizează căldură tot timpul. Știm că angajaților nu le este ușor. Noi rămânem, oricum, deschiși negocierilor, în speranța aplanării conflictului."

*** „CE LE DAM LOR TĂIEM DIN ALTĂ PARTE"**

Viceprimarul Aradului, Sorin Neamțu, a încercat să medieze conflictul. Astăzi, în ședința Consiliului Municipal se va încerca o nouă negociere și luarea unei decizii. „Sindicaliștii au acționat în limitele legii. Singurul nostru regret este că nu au încercat să amâne greva până după ședință. Totuși, sperăm ca în cadrul acesteia să ajungem la o înțelegere. Noi le putem da banii pe care îi cer, dar, în cazul acesta nu vom mai putea face alte lucruri pentru oraș. Pentru că tot ce le dăm lor, luăm din altă parte," spune **Sorin Neamțu.**

ANCA BUGARIU

RAAC ARAD își pune în aplicare proiectul

„REABILITAREA ȘI MODERNIZAREA STAȚIEI DE EPURARE"

Regia Autonomă de Apă Canal a început în 1997 dezvoltarea unui proiect pentru reabilitarea sistemului de epurare a apelor uzate din Arad. Realizarea lui a fost posibilă prin fonduri nerambursabile oferite de Agenția de Protecție a Mediului (DEPA) din Danemarca. Acest proiect este cuprins în programul de schimburi bilaterale dintre România și Danemarca care vizează acțiuni în direcția protejării mediului. Valoarea lui, în prima etapă, este de 1,6 milioane dolari.

Dl. Gheorghe Bănățean directorul general al regiei ne-a precizat că obiectivul imediat al proiectului este îmbunătățirea purificării apelor uzate, reducerea poluării râului Mureș și scăderea consumurilor energetice. În luna februarie a anului trecut a fost încheiată prima fază a proiectului. El a cuprins reabilitarea a 5 stații de pompare, prin înlocuirea vechilor pompe cu altele noi, performante.

Pentru etapa a II-a a proiectului a fost propusă reabilitarea în totalitate a stației de epurare care să cuprindă: ■ linia apei; ■ linia nămolului; ■ stația generatoarelor de energie pe biogaz; ■ automatizarea stației de epurare.

Studiul de fezabilitate a proiectului a fost finalizat la 1 noiembrie 1999, de către RAAC împreună cu consultanța daneză NIRAS. Ulterior, acesta a fost trimis la DEPA.

Conducerea RAAC ne-a informat că la ultima întâlnire dintre RAAC, Banca Europeană de Reconstrucție și Dezvoltare (BERD) și DEPA s-a stabilit că: DEPA va participa la cofinanțarea proiectului cu 2 milioane de USD, fonduri nerambursabile • BERD va lua în considerare posibilitatea participării la proiect cu o line de credit ce va acopei până la 50% din valoarea lui; • se vor face demersuri pentru obținerea de finanțare PHARE prin programul ISPA 2000.

În urma acestor discuții s-a conturat un angajament financiar pentru proiect: ISPA (fonduri nerambursabile) - 9 milioane Euro; DEPA (fonduri nerambursabile) - 1,5 milioane Euro; BERD (credite rambursabile garantate de Consiliul Județean Arad) - 4 milioane Euro; RAAC Arad (din fondul IID) - 1,4 milioane Euro.

MADIANA MICAN

Foto: VIOREL MUSCA

CĂLĂTORIE CU... PERIPEȚII

Recent, OJPC Arad a finalizat cercetarea depusă de d-na Ciornei Ana din Curtici, care în ziua de 29 decembrie a cumpărat 3 bilete de călătorie cu autobuzul (familie compusă din părinți și un copil) de la Madrid la Arad prin firma EUROLINE, transportator fiind S.C. TOURING EUROPA BUS ROMANIA, care are reprezentanță și în Arad.

Din cauza unei colaborări defectuoase între firme, prima etapă a călătoriei s-a efectuat până la Ulm (Germania), iar de acolo au fost plasați într-un autobuz iugoslav care i-a lăsat în Ungaria, într-o stație de benzină, la 18 km de granița cu Austria, cu promisiunea că vor fi transportați de un microbuz al firmei românești.

Reclamanții au așteptat circa 6 ore, după care, fiind 31 decembrie dimineața, d-na Ciornei și-a sunat fiica în țară, care a venit cu un taxi și i-a transportat acasă. Între timp, microbuzul trimis de firmă s-a rătăcit undeva prin Budapesta.

Nemulțumirea clienților se datorează pe de o parte stresului călătoriei și pe de altă parte faptului că valoarea transportului cu taxiul (2,3 milioane lei) nu a fost recunoscută de firmă, care le-a înapoiat numai costul biletelor de autobuz pe distanța Ulm - Arad.

Urmare a cercetării, reclamația se consideră întemeiată, deoarece firma nu a informat călătorii de la început asupra modului de călătorie și nu a efectuat transportul contractat. OJPC a aplicat o amendă de 2 milioane lei, urmând ca firma să răspundă pentru prejudiciile aduse clienților.

„D'ale tranziției"

TAXI „GLOBAL" NU MAI EXISTĂ (OFICIAL)..

Una din primele firme de taximetrie apărute după Revoluție s-a desființat recent. Conform spuselor unor lucrători din cadrul firmei, acest lucru s-a datorat falimentului: **„Efectiv, nu au mai fost bani pentru plata chiriei, la spațiul de la Sala Polivalentă și a salariilor pentru dispecere."**

Măsura de auto-dizolvare a fost hotărâtă de comun acord la ședința taximetriștilor și, pare-se, la adunarea acționarilor. Înainte de aceasta, au existat încercări tardive de redresare, inclusiv prin creșterea valorii taxei lunare către firmă - de la 150 mii la 200 mii. De asemenea, falimentul se datorează taxelor și impozitelor tot mai împovărătoare către stat.

Curios e faptul că arădenii pot observa și la ora actuală mașini cu sigla firmei „Global". Cel mai clar indiciu că aceștia sunt taximetriști proveniți din defuncta firmă este afișarea tarifului practicat și înainte. Ceilalți, probabil, sunt „pirații" despre care se face atâta caz...

În altă ordine de idei, d-na **Covaci Elisabeta**, inspector cu probleme de autorizări taxi în cadrul Primăriei, ne-a relatat: **„Autorizarea pentru firmele de taximetrie costă 45 mii lei, pentru un punct de lucru. Momentan, pregătim procedura de acordare a licențelor de transport, pentru fiecare mașină în parte. E vorba de șoferii care posedă deja autorizație eliberată de Consiliul Județean."**

„Ca fapt divers... câți taximetriști au solicitat aceste licențe?". **„Doar zece, din totalul celor circa 800 (autorizați - n.a.)...**

A. IOSIF

LEONARDO DA VINCI, din nou în actualitate

La sfârșitul lunii trecute, Comisia Europeană a lansat Apelul la propuneri de proiecte pentru perioada 2000-2006 în cadrul programului comunitar „Leonardo da Vinci" destinat să promoveze cooperarea în domeniul educației și formării profesionale în Europa, prin formarea pe parcursul vieții și dezvoltarea aptitudinilor și competențelor favorabile integrării profesionale.

România participă la programul Leonardo da Vinci din anul 1997. Ca urmare a apelurilor anuale de propuneri în perioada 1997-1999, 471 de proiecte au beneficiat în cadrul acestui program de finanțare comunitară.

Zilele trecute, d-na **Nora Groșan** - șef birou integrare europeană din cadrul Prefecturii Arad a prezentat potențialilor promotori de proiecte din Arad, coordonatele acestui program.

Programul se adresează următoarelor categorii: instituții de formare profesională de orice nivel; centre și organisme de cercetare tehnologică; IMM-uri din sectorul public și privat; organizații profesionale; camere de comerț; parteneri sociali - sindicate, patronate; ONG-uri.

Termenul de depunere a proiectelor este 27 martie 2000. Informații suplimentare pot fi solicitate la Biroul de Integrare Europeană din cadrul Prefecturii, telefon 281350.

D. L.

RomTelecom Arad

CEL MAI MODERN SISTEM CU ACCES RADIO DIN ȚARĂ

Județul Arad se numără printre cele 7 județe din țară conectate la rețeaua RomTelecom în baza tehnologiei radio. În Arad există de mai mult timp un centru pilot pe baza sistemului radio, de producție americană și care permite legături deosebit de performante.

Dl. Ioan Necula, director tehnic al RomTelecom Arad ne-a declarat următoarele cu privire la această tehnologie: **„În județul nostru există momentan cinci canale, cu destule șanse să punem bazele celei de-a șasea. Avem trei în municipiu și una la Mândruloc și Zimandul Nou. Raza de acoperire a unei celule este de 15 km. Asta nu înseamnă că toți abonații sunt conectați la sistemul cu acces radio. Acest sistem este folositor mai ales în zonele greu accesibile, care nu permit instalarea rețelelor telefonice convenționale. Sistemul pe care noi îl avem la Arad este cel mai modern din țară. Mai sunt în alte județe servicii asemănătoare, dar al nostru are un debit de transmisie mult mai ridicat."**

Capacitatea de conectare a abonaților în Arad este de 2240 de linii, momentan fiind ocupate doar 1000. Se preconizează însă, că în perioada imediat următoare va fi făcută o extensie atât în centrală cât și în sistemele radio, pentru a se ajunge la folosirea a 3000 de linii.

S. AMBRUȘ

SĂ PLECE! ACUM!

Păi, să plece, dom'le! Cine-i ține? Numai că, să nu fim noi naivi precum am fost de cel puțin 10 ani încoace, ci să întrebăm: pe ăștia - fugăriți de E. Constantinescu - cine-i trage la răspundere? Că prea mulți sunt de-acum dintre aceia care ar trebui mai întâi

Pif și Cătura zilei

puși la zid și „miruiți" în numele Legii și-n moalele capului. Sau să-i dăm tihnă polipotentului nostru președinte acceptând, tacit, că, vezi Doamne!, așa va încheia lupta împotriva corupției, crimei organizate, hoției, tâlhăriei, violenței, violurilor etc. luptă la care s-a angajat cu surle și turle?

Adică cum? După ce și ăștia și-au făcut plinul - unii cu tupeu, pe față, fără să le pese de nimeni și de nimic, dată fiind protecția de înalt grad de care se bucură! - să-i lăsăm să plece pentru că așa vrea un președinte despre care începi să te întrebi: unde anume deține funcția amintită: la Președinție, la P.N.Ț.C.D., la Guvern?... ca în vremea lui Caragiale „la mai multe comitete și comiții"?. Păi, sigur, să plece - ar vrea tare domnia sa, președintele - căci așa și-ar lua o grijă de pe cap și-ar putea lucra cu râvnă, alături de partidul său, la (Doamne ferește) sloganurile dictaturii președențiale, la „rezoluțiile" sforăitoare și bine aplaudate care ne aduc aminte de „cel mai iubit", deștept etc. etc." fost președinte de până mai acum 10 ani.

Dar, ce-ar fi să plece cu toții? Acum! Căci... „Constantinescu-i în toate!"

CONSTANTIN SIMION

„DREPTATEA NU ESTE O BUCATĂ DE PÂINE PE CARE SĂ O ÎMPARȚI ÎN MOD EGAL“

Spune HOREA OPREAN - președintele TRIBUNALULUI ARAD

– Ați fost o vreme avocat. Vă place mai mult să apărați sau să condamnați?

– Nu-mi place să condamn. Eu cred că și când condamn îi apăr pe oameni. În avocatură nu am intrat de bună voie. În '89, pentru că aveam rude în străinătate, m-au obligat să plec avocat la Ineu. Pentru că nu-i pe structura mea psihică, nu m-am adaptat niciodată la profesia de avocat. Clienții încearcă mereu să te determine să găsești tot felul de rezolvări și portițe, cu care n-am fost niciodată de acord. Tocmai de aceea am revenit în magistratură.

– E dificilă munca de judecător?

– Greutatea constă în responsabilitățile pe care le implică. Eu susțin teza pe care o predau și studenților, că judecătorul nu e pus să facă dreptate, ci să aplice legea. Dreptatea nu este o bucată de pâine pe care să o împarți în mod egal. În aplicarea legii, în penal, este vorba pe de-o parte de protecția socială, protecția colectivității față de anumite pericole sociale, iar pe de altă parte de speranța și posibilitatea ca oamenii să fie reabilitați.

– Spuneți-mi, vă așteptați la procese inter-galactice?

– Păi...

– Mă refer, desigur, la teza dumneavoastră de doctorat.

– Da, lucrarea mea de doctorat în drept internațional public este „Regimul juridic al cosmosului“. Aici e vorba în primul rând de regimul juridic al spațiului extraatmosferic. Trebuie să ne gândim la locul în care sunt amplasați toți sateliții noștri. Regimul juridic al acestor sateliți, posibilitățile de a comunica în lume se bazează tocmai pe aceste relații internaționale de spațiu extraatmosferic.

– Credeți în OZN-uri?

– Păi, cred în OZN-uri. Cred că pot să existe chiar dacă distanțele sunt foarte mari în galaxie, pot să existe tehnologii care să dezvolte astfel de tehnologii. Pot aminti aici de marile civilizații ale Egiptului, ale maiașilor, incașilor, aztecilor, toate acele statui gigant, toți acei megaliți care nu pot fi făcuți nici azi. În plus, precizia astronomică și matematică cu care au fost amplasate și reprezentările lor demonstrează că civilizația ori a fost extraordinar de avansată, ori s-a întâmplat ceva cu anumite civilizații care au dispărut.

– Revenind mai cu picioarele pe pământ, spuneți-mi, cum se face că tot mai mulți magistrați arădeni sunt chemați „să facă ordine“ la instanțe din județele vecine?

– Acest lucru nu trebuie să ne mire pentru că în anumite situații, în anumite locuri, nu e rău să fie persoane care sunt străine de locul respectiv. În fond, munca și meseria este identică. Pe de altă parte, faptul că magistrații arădeni au fost numiți în funcții de conducere în alte județe îl apreciez ca o recunoaștere a valorii persoanelor respective.

– Dacă vi s-ar propune să intrați în politică, ați face-o?

– Mărturisesc cu toată sinceritatea că nu. Puteam să intru în politică la ultimele alegeri, când am fost propus pentru funcția de prefect. În momentul respectiv am fost tentat să accept, dar una din condiții era înscrierea într-un partid politic, ceea ce nu am dorit la momentul acela. Nu-mi doresc și cred că niciodată nu mă voi angrena în politică.

– Cu toate acestea, cum se vede din magistratură „luminița de la capătul tunelului“?

– Eu cred că „luminița de la capătul tunelului“ nu înseamnă nimic altceva decât ca fiecare individ să-și facă datoria așa cum trebuie. S-au realizat multe lucruri, dar oamenii nu le văd, am senzația. De pildă, în oraș, e adevărat că starea drumurilor e jalnică, dar mă uit la aspectul frumos al clădirilor, la magazinele care nu mai seamănă cu ce au fost. Ținuta indivizilor e mai elegantă, oamenii au evoluat din punct de vedere al dialogului. Astăzi nu mai mergem pe politica mușchilor, a forței. În Tribunalul acesta tot ce s-a făcut, pentru oameni s-a făcut. Azi procesele se termină la ora 11, oamenii nu mai stau pe culoare până seara, în condiții de traume psihice. Desigur, justițiabililor li se pare normal să intre azi în săli de ședință cu mochetă, cu scaune cu spătar, unde totul este curat și elegant.

– Ce vă solicită cel mai des cei care vin la dumneavoastră în audiență?

– Cel mai des îmi solicită imposibilul. Practic, este un mod deghizat de a mă ruga să intervin în proces, ceea ce eu n-am să fac niciodată.

– Au încercat să vă dea și bani?

– Nu. Niciodată nu a fost vreo tentativă de a mă mitui. O spun cu toată sinceritatea.

– Dar se ia șpagă în Tribunalul Arad? Aveți informații în acest sens?

– Au fost discuții în direcția asta, dar când am cerut explicații amănunțite, când am demarat cercetarea administrativă, pe care trebuie să o efectuez în prealabil, nu s-au confirmat. Eu nu zic că nu pot exista situații neplăcute de acest gen, dar nu s-au confirmat. Chiar dacă nu mă crede nimeni, repet: nu voi tolera niciodată asemenea practici într-o instituție de stat. De altfel, poate că oamenii ar fi bine să meargă să mai vadă și cum stau judecătorii pe-acasă. Chiar la mine acasă, să vadă în ce condiții locuiesc și atunci poate s-ar mai liniști.

– Pentru că veni vorba de casă, se spune că magistrații stau mai mult cu nasul în codul penal. Când ați gătit ultima oară în locul soției?

– Nu știu să gătesc. Dacă am timp, recunosc că mă duc la sport. Dacă e timp frumos, mă duc la tenis, dacă nu, îmi văd de treabă. Sunt angrenat și la Facultatea de Drept, care-mi răpește, totuși, timp.

– Vă mai găsiți timp pentru familie?

– Da, îmi găsesc, probabil, același timp pe care și-l găsește fiecare, astăzi, când toată lumea-i într-o goană.

– Revenind la marea „familie“ a justițiabililor, ce le-ați transmite în prag de mileniu trei?

– Nu pot să le spun decât să aibă încredere în justiție. Cu atât mai mult cu cât dinamica fenomenului infracțional în Arad a scăzut în ultima vreme. Aceasta și datorită faptului că foarte mulți tineri sunt angrenați în învățământul superior. Calitatea umană începe să se schimbe tocmai pentru că apar aceste grupări de studenți, care nu mai tolerează în mijlocul lor indivizi nepotriviți. Profit de această ocazie pentru a atrage atenția arădenilor să aibă mare grijă la ce semnează. Pentru că semnează pentru un împrumut minor de bani și în fond își vând casa pe nimic. Chiar ieri a fost la mine o persoană, care voia să-mi demonstreze că este dată afară cu patru copii pentru că a pierdut casa pentru un împrumut de 2.700 DM. Când a văzut actele și-a dat seama că a semnat la notar un contract de vânzare-cumpărare. Apoi vine să-mi spună că nu-i așa. Chestiunile acestea nu se pot. Dacă am lăsa loc arbitrajului, fiecare din noi ne-am duce și am zice „mă, asta-i casa mea, mi-ai promis că mi-o dai“. Rămân oameni pe drumuri, din vina lor și apoi fac atmosferă că n-au încredere în justiție. Ori noi nu putem trata cu indiferență actele autentice, oficiale. Sunt probe pe care nu le poți combate.

FLORIN TRUȚ

NECAZUL UNOR ȚĂRANI DIN MÂSCA

După '90, mulți locuitori din Mâsca au intrat cu pământurile în asociația agricolă constituită în sat. Asociația le muncea pământul, țăranii își primeau cota parte din recolte. Totul mergea bine. Cât de cât... Din toamna lui '99, lucrurile s-au schimbat. Pentru că nu mai avea bani să continue activitatea, asociația s-a desființat (de altfel, în multe sate din județ s-a întâmplat același lucru).

Mulți țărani s-au necăjit din această cauză. Cei mai în vârstă nu mai au puterea să-și muncească singuri pământurile. Și nu mai au nici un ajutor în acest sens. Dar cei mai mulți sunt nemulțumiți că nici până astăzi nu și-au primit pământurile. Printre aceștia este și Teodor Andea, care a avut în asociație șase hectare de pământ. „În situația mea sunt mai mulți săteni. Habar n-avem unde ne sunt pământurile. De mai multe ori ne-am adunat pentru că ni s-a spus că vine cineva de la OCOT. Dar n-a venit nimeni, niciodată. Chiar marți, 8 februarie, ne-am strâns în centru - cum zicem noi - vreo 20 de persoane. Iară a fost degeaba. Trebuie să ne apucăm de lucratul pământului, e vremea semănatului, dar nu ne putem apuca de asta, că nu știm în ce locuri ne sunt pământurile. Ar trebui ca OCOT-ul să lămurească problema noastră, și asta cât mai repede“, ne spune, cu năduf, Teodor Andea.

OCOT-ul spune că omul care își desfășura activitatea în zona Mâsca nu mai lucrează aici. Trebuie ca alt angajat să se acomodeze cu măsurătorile deja făcute, cu parcelările. Dar oricum, sătenii din Mâsca nu sunt uitați. Li se vor stabili amplasamentele. Doar că trebuie puțină răbdare...

GERLINDE KNAP

„TAXA DE REZERVOR“ A TRECUT

Surse din cadrul Punctului de Frontieră Vărșand informează că, la ora actuală, turiștii nu mai plătesc taxa pe rezervor, la ieșirea din țară.

Interesant ar fi că această taxă a fost impusă de către vameșii maghiari. **„Practic măsura vizează în special cetățenii maghiari care de o bună bucată de vreme, vin pe teritoriul României, pentru a-și face stocuri de benzină. În Ungaria, benzina este simțitor mai scumpă, iar diferența de preț e semnificativă, în cazul cantităților mai mari“.**

Turiștii pot trece granița, fără plata acestei taxe, o singură dată în 24 de ore. Al doilea transport presupune plata pentru taxa rezervor. Aceeași sursă spunea că măsura a fost luată în special datorită semnalelor date de proprietarii stațiilor de alimentare cu carburanți, din zona maghiară învecinată frontierei...

A.I.

SERVICII AUTO AUTORIZATE

Deși Ordinul Ministerului Transporturilor nr. 536 (privind certificarea și (sau) omologarea echipamentelor, pieselor de schimb și materialelor utilizate la vehiculele rutiere și autorizarea agenților economici) a fost emis încă din 1997, aplicarea lui este (și) în Arad mult întârziată. Potrivit acestui ordin, serviceurile neautorizate de Registrul Auto Român își desfășoară activitatea în afara legii.

Până în prezent, în Arad au fost autorizate următoarele societăți comerciale: ▼ Atelier auto (strada Andrei Mureșan nr. 18): regiaj carburatoare ▼ Franck - Mar (Andrei Șaguna): reparații autovehicule ▼ Getax: reparații Dacia, ARO, TV-uri, Renault ▼ A.F. Erland (Grădiște): reparații pompe injecție Lucas - Car, Bosh ▼ LICE-Service - Grădiște (str. Porumbiței): toată gama de reparații Dacia ▼ Autoservice (Câmpul Liniștii): reparații Dacia ▼ IATSA: reparații Dacia, Daewoo, Oltcit ▼ Gummitect Raul SRL (Ineu): reparații Dacia, ARO, reglaj direcție la toate tipurile de autovehicule până la 3,5 tone și servicii de vulcanizare.

În ceea ce privește efectuarea inspecțiilor tehnice periodice (ITP), acestea se pot face la următoarele unități, de asemenea autorizate de RAR: ▼ S.C.C.A. Autoservice Micălaca ▼ CTP Arad ▼ S.C. NICA SNC Sebiș ▼ SC IATSA SA ▼ SC Central Service ▼ SC Agrotransport SA ▼ SC Transdara ▼ S.C.C.A. Autoservice UTA.

C. TRIF

Din lipsă de interes și de bani

ÎNSOȚITORII PERSOANELOR CU HANDICAP DIN TAUȚ NU ÎȘI PRIMESC SALARIILE

Conform Ordonanței 102/29 iulie 1999, cu privire la protecția specială acordată persoanelor cu handicap, asistenții personali ai acestora sunt remunerați, începând de la 1 ianuarie 2000, de către consiliile locale. Din păcate însă, lucrurile nu se prea întâmplă așa cum ar trebui.

Că este adevărat, ne demonstrează și situația familiei Dămăcuș din Minișel. Ioana Maria Dămăcuș are 13 ani și este înregistrată la Inspectoratul Teritorial de Stat pentru Handicapați, cu sindrom Down (retard psihic sever). Bunica ei, Florița Dămăcuș, este declarată însoțitoarea fetei. Ea nu a primit salariul nici pe luna decembrie, nici pe ianuarie. „În noiembrie '99, am depus dosarul la inspectorat, d-nei Adriana Corpaci. Peste aproximativ două săptămâni, mi s-a spus că trebuie să-l duc la Primăria din Tauț pentru că ea va plăti de acum înainte însoțitorul. Am fost și l-am depus acolo contabilei Mariana Costea. După o lună de zile, am primit un telefon de la Primărie și mi s-a spus că trebuie să duc dosarul, din nou, la handicapați. De aici, am fost trimisă iarăși la Primărie. La câteva zile, soțul meu a vorbit despre această situație cu prefectul (aflat în vizită la Tauț). Se pare că dl. Neamțiu le-a atras atenția angajaților primăriei, recomandându-le să se ocupe de cărțile de muncă ale însoțitorilor. După câteva zile, inspectoratul ne-a trimis o hârtie prin care suntem anunțați că însoțitorul trebuie să dea o declarație la notariat că nu deține carte de muncă. Suntem puși pe drumuri și tratați de parcă am fi noi înșine handicapați. De parcă nu mai putem de bucurie că avem un copil bolnav!“.

Adriana Corpaci, de la Inspectoratul Teritorial de Stat pentru Handicapați, ne-a informat că „referitor la angajare, noi am făcut tot ce e omenește posibil. Ne-am dat avizul, iar de la 1 ianuarie, bunica fetei bolnave este angajata Primăriei. Normal, ea ar trebui să aibă și un salariu - asta dacă Primăria din Tauț ar binevoi să ridice cărțile de muncă și să încheie o convenție civilă cu inspectoratul. Însă Primăria nu își dă suficient interes pentru persoanele cu handicap.“

Consiliul Local din Tauț spune, însă, altceva: „Nu avem suficiente fonduri pentru a-i plăti pe cei 16 însoțitori din comună, motiv pentru care cărțile lor de muncă nu au fost încă preluate.“

Și, uite-așa, niște oameni care au dreptul să primească niște bani, nu îi pot primi pentru că... banii nu există. Ce-i de făcut?

DIANA DUȚU

„NIVELUL ESTETIC AL TELEVIZIUNILOR A SCĂZUT DRAMATIC"

● interviu cu actorul OVIDIU IULIU MOLDOVAN

– Ce anume vă leagă de Arad, domnule Ovidiu Iuliu Moldovan?

– Mă leagă multe lucruri de acest oraș. Aș începe prin a evoca debutul meu la Teatrul Național din Timișoara, după absolvirea Academiei de Teatru și Film din București. Fiecare spectacol de la Timișoara era reprezentat și pe scena Teatrului din Arad. Îmi aduc aminte mai ales de o premieră care s-a jucat la Arad, cu un text pe care l-am iubit mult - **Pogoară iarna** de Maxwell Anderson. Primirea pe care mi-a făcut-o publicul arădean a fost extraordinară și s-a impregnat foarte bine în memoria mea. Am regăsit acel public acum, cu o mare bucurie și plăcere.

– De ce nu mai colaborați cu televiziunile - națională și particulare?

– Constat cu părere de rău că nivelul estetic al televiziunilor a scăzut dramatic. Dacă se continuă astfel și în acest ritm, faptul este îngrijorător. Eu sper, totuși, ca măcar câteva posturi de televiziune să-și găsească echilibrul între concesiile pe care trebuie să le facă și obligația de a întreține un anumit nivel cultural al emisiunilor.

– De ce majoritatea oamenilor de teatru cu un viitor promițător în teatrele din țară își dorește să plece la București?

– Tentațiile sunt justificate. Din punct de vedere financiar, este explicabil. Teatrele sunt instituții bugetare, salariile sunt mici, iar un actor nu are prea multe posibilități de a-și completa veniturile într-un oraș, chiar mare, din provincie. Mă refer la preocupări care să aibă tangență cu această profesie. Pe de altă parte, în București sunt mai multe șanse de a crește profesional - contactul cu regizori mari, posibilitatea de a se afirma prin mass-media. Orice actor tânăr vrea să se facă cunoscut. Este ceva normal și nu trebuie condamnat. Acest lucru este valabil pentru cei care au, într-adevăr, ceva de spus. Ceilalți ar fi mai utili într-un teatru mai mic, unde pot juca mult, se pot dezvolta, decât să facă roluri derizorii într-un teatru important din București.

– Ce părere aveți despre tânăra generație de actori, foarte abundentă de altfel?

– Asta se întâmplă și ca rezultat al înființării multor școli de teatru private, care, după părerea mea, nu asigură un nivel profesional adecvat unui tânăr actor. Pe de altă parte, cred că s-a schimbat și mentalitatea tinerilor, pare că le-a scăzut interesul pentru cultură, dorința de instrucție. Acest lucru se simte în ceea ce fac ei pe plan profesional.

– Sunt mai superficiali?

– Nu știu dacă acesta e cuvântul; în orice caz nu vibrează. Desigur nu generalizez. Însă majoritatea tinerilor actori doresc să se afirme cu repeziciune și să câștige cât mai mult. Într-un fel e un fenomen firesc, dar în timp se va simți într-un mod foarte grav. E un simptom îngrijorător pentru viitorul teatrului.

A consemnat
CĂTĂLINA LATU
Foto: **ONORIU FELEA**

Emil Șimăndan: „ÎNTREBĂTORUL DIN AGORA"

Prăbușirea regimurilor comuniste din Europa de Est a fost, incontestabil, unul dintre cele mai dramatice evenimente din istoria Europei și omenirii, „în mod sigur - ca să citez un important politolog și filosof contemporan - cel mai dramatic de la cel de-al doilea război mondial încoace". În acest proces dramatic a fost implicată, în decembrie 1989, alături de celelalte țări din Europa de Est, și România totalitaristă, procesul revoluționar de la noi din țară cunoscând o violență deosebită, și-au pierdut viața în numai câteva zile peste o mie de tineri și militari, iar mai multe mii de participanți la revoluție au fost grav răniți. Orașul nostru, Aradul, s-a numărat printre primele orașe ale țării (fiind chiar prima reședință de județ) care au răspuns chemării „Azi în Timișoara mâine în toată țara!" într-o impresionantă solidaritate națională, anticomunistă. Din păcate, acest lucru nu se prea cunoaște, adesea, în „ierarhia" orașelor revoluției române din decembrie '89, Aradul nu numai că a fost marginalizat, dar a fost chiar omis de pe „listă!". Firește, la nerecunoașterea adevăratului rol pe care l-a avut Aradul în revoluția din decembrie '89 au contribuit mai mulți factori, între care, cu certitudine, o vină o au și instituțiile științifice locale de profil, care fie din comoditate, fie din teamă, fie din inerție, ori lipsă de fonduri, n-au reușit, ori nu și-au propus să cerceteze acest moment deosebit de fierbinte din istoria noastră contemporană. De asemenea, până în toamna anului trecut, nici organizațiile locale de revoluționari, nu s-au prea „bătut" pentru o carte, pentru o cronică a revoluției de la Arad! Astfel, după ce au apărut până la mijlocul anului trecut peste 120 de cărți despre Revoluția română din decembrie '89, Aradul încă nu avea nici o carte despre evenimentele petrecute în decembrie '89 în municipiul nostru, deși aici și-au pierdut viața 24 de tineri revoluționari și militari, iar alți 38 au fost grav răniți, ca să nu mai vorbim despre ieșirea în stradă a peste 110.000 de arădeni, care au demonstrat împotriva totalitarismului ceaușist. Acestei cerințe - și de ce să nu o recunoaștem și mândriei arădene - a răspuns un ziarist și scriitor arădean, care cu tenacitate, cu talent, cu profesionalism și dragoste pentru Arad, a publicat la sfârșitul anului 1999, când se împlineau zece ani de la Revoluția română din decembrie '89, o remarcabilă carte de „literatură și document", cu un titlu surprinzător, dar foarte frumos, **„ÎNTREBĂTORUL DIN AGORA"**. De fapt titlul reprezintă ziaristul care iese în piața publică, într-o agoră a orașului, pentru a pune întrebări concitadinilor săi. Nu oricui, doar celor mai curajoși arădeni, care au avut demnitatea în dimineața zilei de 21 decembrie '89 (și în zilele și nopțile care au urmat până la înlăturarea lui Ceaușescu) să se ridice împotriva uneia dintre cele mai crâncene dictaturi totalitariste, dar și militarilor și comandanților arădeni care au fraternizat cu mulțimile ieșite în stradă.

Cartea este impresionantă, pe parcursul a 510 pagini, aproape 60 de „eroi"

Note de lectură

povestesc în 214 capitole întâmplări inedite (și zguduitoare) la care au participat între 21 și 25 decembrie '89, până la executarea soților Ceaușescu la Târgoviște. La început se relatează modul în care s-a fraternizat cu Timișoara, modul în care s-a „forjat" rezistența de la Arad, realizându-se, până la fuga dictatorului, o revoluție de „catifea", care apoi s-a transformat în seara zilei de 22 decembrie, odată cu începerea diversiunii generale pe țară, într-o revoluție de „sânge". Reporterul, urmând firul cronologic al evenimentelor, aduce mereu în prim-plan câte un „personaj" de primă mărime în revoluție, care prin confesiuni, prin mărturisiri, prin interviuri relatează scene zguduitoare, desprinse parcă „dintr-o altă lume", aproape incredibilă pentru un oraș atât de liniștit și conservator, cum este Aradul. Așa sunt relatările re-voluționarilor Onofrei Dănilă, Ovidiu Păiuș, actorul Valentin Voicilă, Gheorghe Curta, Moș Pintea, Traian Timar, fotbalistul Ioan Bîtea, Doru Miclea, dr. Ioan Crâsnic, Ofelia Călugăru, ing. Romeo Popa, Atila Iosif Duka, ing. Dan Ivan, prof. Aurel Ardelean, Alexandru Gancea, pr. Ioan Vasile Pop, Nicolae Ieran, Ionel Gornic, Viorel Lungu, Ioan Gheorghe Boticiu, Nicușor Petruș, Ioan Popa, Valer Mărginean, judecătorul Ioan Trifa, av. Hosszu Zoltan, av. Paul Valentin Neamț, ing. Ștefan Nicolin, Gheorghe Drăgan, ziarista Lavinia Betea, scriitorii Dumitru Toma, Florin Bănescu și Gheorghe Schwartz, Encev Boni, Ramona Pencea. Alături de aceștia se confesează răniții Francisc Mihai, Hoteu Petre, Lungu Ionel, Orza Sorin, Diaconu Ion, Ursache Eduard, Pârvu Cristian și alții.

Un loc cu totul deosebit în cadrul acestui extraordinar volum despre decembrie '89 la Arad îl ocupă relatările ofițerilor implicați în evenimente, care aduc o serie de date noi în legătură cu punctele cele mai fierbinți ale revoluției arădene. În acest context îi amintim pe coloneii (r) Neculae Diaconescu, Ioan Micu, Teodor Pantea (comandantul Poliției municipiului Arad), Vasile Heredea, Horea Gana, Mihail Cioflică, Florian Moș, cpt. Mihai Iolu și alții, care vin cu importante precizări (și lămuriri) asupra evenimentelor petrecute în decembrie '89 la Arad. De asemenea în cadrul celor șapte anexe se află principalele „jurnale de luptă" de la Arad, precum și listele eroilor, răniților, reținuților, luptătorilor cu brevet de revoluționar și a celor cu certificat de revoluționar.

Amintim că primele câteva sute de exemplare, care au putut să apară cu prilejul aniversării a zece ani de la revoluția română din decembrie '89 s-au epuizat în două zile, iar în prezent s-a reușit editarea întregului tiraj. Pentru apariția acestei remarcabile cărți de „literatură și document" dedicate revoluției de la Arad, ce reprezintă prima carte despre revoluția arădeană, un merit deosebit revine autorului ei, ziaristului și scriitorului Emil Șimăndan, care a publicat - o spunem, fără să greșim - cea mai importantă carte despre Aradul ultimului deceniu al acestui răscolitor mileniu pe care-l încheiem. Iar pentru ca ea să poată vedea lumina tiparului mai trebuie să amintim numeroșii sponsori arădeni, în frunte cu Fundația Județeană a Revoluției din Decembrie 1989, cu Consiliile municipal și județean, fără de care Aradul nu ar fi avut astăzi această primă cronică despre evenimentul cel mai dramatic de la cel de al doilea război mondial încoace.

VASILE FILIP

BAL CU MERINDE LA OTLACA PUSTĂ

În perioada 12-13 februarie a.c., Ansamblul folcloric „Șiriana" al Căminului Cultural Șiria, la invitația comunității locale din Pusta-Otlaca, va susține un spectacol artistic, urmat de tradiționalul Bal cu merinde.

Participă la spectacol și formațiile artistice din împrejurimi, unde sunt valorificate obiceiurile și tradițiile românilor din țara vecină.

Totodată, o delegație a Primăriei Șiria, va avea un schimb cultural și nu numai cu omologii din Otlaca Pustă.

CURSURI DE SPECIALIZARE

Universitatea de Vest „Vasile Goldiș" Arad, Facultatea de Marketing, Management, Informatică organizează începând cu data de 21 februarie 2000, cursuri de specializare în domeniile:

▼ Birotică și tehnoredactare profesională (Windows 98, Word 7.0)

▼ Evidență contabilă pe calculator (CIEL)

▼ Internet și tehnoredactare

▼ Corespondență comercială (engleză, franceză, germană)

▼ Marketing și management pentru Întreprinderile Mici și Mijlocii

▼ Expertizarea produselor agro-alimentare

Diplomele obținute de absolvenți sunt recunoscute de Ministerul Educației Naționale.

Informațiile suplimentare și înscrierile se fac la secretariatul facultății din strada Calea Victoriei nr. 33-35, telefon 057/230.416.

LUMINI ȘI UMBRE LA ANUL EMINESCU

Sub egida U.N.E.S.C.O. s-a stabilit ca anul 2000 să fie anul sărbătoririi Poetului nostru Național Mihai Eminescu. Sărbătorirea a purces la jumătatea lunii trecute când, întreaga țară, întreaga suflare românească a sărbătorit venirea printre oameni a viitorului Luceafăr al poeziei românești.

N-aș vrea să repet ceea ce o serie de mari personalități culturale românești au spus-o despre poet, despre copilăria sa, despre evoluția sa în timp și spațiu, precum și despre tragicul său sfârșit întâmplat la jumătatea lui iunie 1889. Se cuvine, credem noi, să amintim măcar în treacăt pe marii eminescologi care au făcut din tot ce a însemnat Eminescu un crez, un ideal pe care nu l-au părăsit niciodată. Astfel Panaitescu Perpesicius - fost cândva profesor și la „Moisă Nicoară" - a început cu multe decenii în urmă publicarea integrală a operei marelui poet. S-au aplecat cu râvnă trudind asupra manuscriselor alți cărturari de seamă ai culturii române: George Călinescu, G. Murărașu, Augustin Z.N. Pop, Eugen Todoran, Dimitrie Popovici, Ion Breazu și mulți alții. Îmi amintesc că la Universitatea din Cluj, Eminescu era studiat timp de trei ani sub competenta dar stricta autoritate a lui Dimitrie Popovici.

Opera lui Eminescu a apărut parțial sau integral în milioane de volume și-n orice casă de român vrem să credem că există o carte cu poeziile acestuia. Originalitatea ideilor expuse în poezia și proza poetului, precum și forma impecabilă a măiestriei poetice, au determinat U.N.E.S.C.O. să-l includă între marii sărbătoriți ai anului 2000.

Iată însă că câțiva „inși" cu origine românească dubioasă au început să interpreteze opera lui Eminescu încercând să-i diminueze valoarea și trimițându-l în neantul nonvalorilor. Aceștia reproșează poetului că formația sa intelectuală n-a fost atestată de diplome și titluri. Afirmă apoi, că formația sa intelectuală este una germanică pentru că în cei aproape patru ani petrecuți la Viena și Berlin, acesta a studiat cu dragoste și profunzime filozofia germană în special. Tot aceștia mai motivează melancolia sa, legând-o atât de filozofia germană cât și de viața-i dezordonată și plină de neprevăzut. Vorbind despre iubirile lui Eminescu, aceștia încearcă să-i umbrească autenticitatea și în același timp profunda-i adâncime sufletească, acuzându-l de câte și mai câte.

Desigur, aceștia nu sunt mulți, precum nu mulți sunt și acei care-i bagă în seamă. Ei însă se cred a fi deținătorii absolutului adevăr despre Poetul nostru Național.

Acestor inși, însă, li s-a răspuns așa cum trebuie. Personalități de primă mărime ale culturii românești au luat atitudine ostilă față de ei și de prea tâmpitele lor aberații. Întreaga țară a sărbătorit nașterea lui Eminescu. Instituțiile de cultură precum teatre, filarmonici, ansambluri etc. și-au făcut un titlu de onoare în prezentarea operei marelui poet, pretutindeni în această țară.

Dacă celor care l-au denigrat și o mai fac încă le putem da sfatul de-a merge la oricare din statuile poetului și în genunchi să-i ceară iertare, celor care l-au omagiat și-l omagiază nu le putem decât mulțumi acum și-ntotdeauna.

Prof. SEPTIMIUS PĂCURARIU

Înscrieri la „post liceală"

ASISTENT DE FARMACIE

Fundația Universitară „Vasile Goldiș" Arad face înscrieri la Școala Postliceală, specializarea Asistent de farmacie, pe baza Diplomei de Bacalaureat. Informații suplimentare la sediul Școlii Postliceale din Arad, strada Feleacului nr. 1, telefon 057/256.391 int. 17.

CĂRȚI NOI

Uniunea „Vatra Românească", filiala județeană Arad pune la dispoziția amatorilor de literatură istorică, o nouă apariție editorială „Istoria românilor", ediția a III-a (1999) de Iosif Constantin Drăgan. Cartea a apărut într-un singur volum, de 319 pagini, fiind lansată de editura „Europa Nova" din București, proprietatea autorului.

Lucrarea prezintă istoria românilor din epoca paleolitică și până în zilele noastre. Sunt tratate momentele importante din istoria noastră, inclusiv cele din decembrie 1989 (cap. 33 Căderea Republicii Socialiste România).

Cartea poate fi cumpărată la sediul Vetrei Românești din Bulevardul Revoluției nr. 55, între orele 10-14, de luni până vineri.

RADIOGRAFIA UNEI EFEMERIDE AGRICOLE

ERA SĂ FIE O PIAȚĂ DE GROS...

■ S-AU IROSIT PESTE 200 MILIOANE LEI, LA NIVELUL ANULUI '95, DIN FONDURILE PHARE
■ DUPĂ CE DOCUMENTARUL TVR REALIZAT A FOST PREZENTAT LA BRUXELLES, PIAȚA A MURIT

În anul 1993, Ministerul Agriculturii a hotărât înființarea unor piețe de gros legume-fructe în șase orașe din țară: Medgidia, Râmnicu-Sărat, Slobozia, Suceava, Târgu-Mureș și Arad. Investițiile urmau să fie făcute prin fonduri PHARE în cadrul Proiectului „Canale de distribuție ale marketingului în agricultură" finanțat de Uniunea Europeană. Scopul piețelor era să asigure condiții optime pentru comercializarea en gros a legumelor și fructelor în stare proaspătă, uscată și conservată. Se preconiza o depozitare a produselor agroalimentare în spații de recepție dotate cu instalații de climatizare dirijată. Cu alte cuvinte, piețele puteau asigura un comerț performant și deveneau un moderator la prețurile cu amănuntul, cu efect benefic atât pentru producătorul agricol de legume-fructe, dar mai ales pentru consumatorul de rând.

Din păcate, toate aceste proiecte le putem numi experimente nereușite, pentru că nici una dintre cele 6 piețe n-a funcționat decât pentru puțin timp. Însă pe noi ne interesează cum a dispărut Piața de Gros din Arad...

ÎNCEPUT PROMIȚĂTOR

Factorii de decizie locali implicați în materializarea acestui proiect au propus Ministerului Agriculturii amenajarea Pieței de Gros în depozitul de legume și fructe situat în strada Bicaz nr. 6, aparținând de Arlefruct S.A. În 28 martie 1994, M. A. trimite în teritoriu o scrisoare în care își dă acordul cu privire la amplasamentul propus.

Celulele de depozitare deja existente trebuia renovate și adaptate noilor cerințe. Pentru concretizarea acțiunilor de înființare a PGA, în 4 mai 1995, la sediul Fondului Proprietății de Stat București se întrunesc reprezentanții instituțiilor implicate: FPS, MA, Program PHARE, firma Agrotec S.P.A. (consultantă în implementarea proiectului) și S.C. Arlefruct S.A. Participanții la discuții au decis ca Arlefruct să contribuie cu valoarea clădirilor și terenurilor aferente destinate activității de gros. Menționăm că în data de 14 noiembrie 1994, s-a autentificat notarial statutul PGA, societatea având 10 acționari ce dețineau 456 de acțiuni nominative de câte 100.000 lei fiecare, împărțite astfel: Alfar S.A. (100), Emma Impex S.A. (50), Supersem S.A. (50), Arconserv S.A. (50), Agroindustriala Pecica S.A. (50), IVV Barațca S.A. (50), Camera de Comerț și Industrie (50), Consiliul Local Municipal (50), Arlefruct (5), Groza Valentin (1).

Reprezentanta Programului PHARE - UE, firma consultantă Agrotec S.P.A., încheie în 8 iunie 1995 un contract de lucrări civile cu S.C. Arcons, pentru renovarea și adaptarea spațiilor destinate Pieței de Gros. Cu modernizarea încăperilor halei este de acord și conducerea Arlefruct. Spațiile reabilitate au fost dotate cu echipamente de birotică și telefonie etc, toată investiția depășind suma de 200.000.000 lei, bani donați de U.E. La jumătatea lunii septembrie 1995 depozitul este gata reamenajat, consultantul UE apreciind că firma constructoare și-a făcut datoria în timp util și la nivelul pretențiilor cerute de beneficiar. Piața de Gros își deschide porțile în 14 septembrie 1995 și se credea, în aparență, că va avea o evoluție economică promițătoare. Încep, însă, să apară necazurile.

CUI APARȚINEA DEPOZITUL?

Acționarii pieței nu dispun de fonduri pentru susținerea managementului unei asemenea activități promoționale pentru agricultura românească. Ministerele Agriculturii și Finanțelor convin, în baza unui program de consultanță și a HG 754/94 să aloce pentru PGA 110 milioane de lei, bani care n-au mai ajuns la Arad.

Dar nu aceasta este principala cauză care a determinat ca Piața de Gros să nu funcționeze, practic, mai mult de două luni. Pe toată durata scurtei „vieți" a marketului agricol, cei abilitați din MAA și FPS nu au fost în stare să stabilească un raport juridic clar între administratorul Depozitului (Arlefruct) și societatea comercilă PGA.

Amintiri dintr-un depozit în care comerțul agricol performant părea să dureze ani buni...

Foto: V. MUSCA

Consiliul de Administrație al PGA a făcut demersuri repetate (cu susținerea vădită a organelor locale) la Ministerul Agriculturii, dar specialiștii ministeriali au lăsat în urma lor doar constatări și promisiuni. Analiștii străini ce asigurau consultanță au apreciat debutul activității Pieței de Gros, iar la fața locului s-a realizat un film de scurt metraj (de către Televiziunea Română) care a fost prezentat la Bruxelles, apreciindu-se modul exemplar prin care a fost implementat Programul PHARE la Arad.

DATORNICA „ARLEFRUCT" ARE ATITUDINI DUPLICITARE

Încă de la început, Arlefruct, văzându-se cu spațiile modernizate, a încercat să încheie contracte de închiriere a celulelor de depozitare, de pe poziția de proprietar al depozitului și nu acționar al PGA. Bunăoară, firma consultantă Agrotec S.P.A. semnalează în cadrul unei scrisori trimise Consiliului de administrație că, la începutul lunii octombrie 1995, Arlefructul încearcă să închirieze o parte din depozit unei firme timișorene de comercializare a citricelor, fără înștiințarea conducerii PGA. Consultantul occidental a menționat că Arlefruct a încercat să profite de Programul PHARE, după ce a obstrucționat activitatea de reabilitare a depozitului. Președintele Consiliului de Administrație al PGA, dl. Corneliu Matica, a precizat că: „Arlefruct, ca administrator al imobilului nu a acceptat ca spațiile să fie închiriate potențialilor engrosiști și producătorilor de legumicole, pe motiv că nu sunt clarificate detaliile cu privire la patrimoniul pus în discuție."

Dar cel mai grav lucru este că Arlefruct a intrat ca acționar al PGA, cu mari datorii către Banca Agricolă, angajând din 1992 credite peste credite, nereușind să le achite.

În timp ce în anul 1996 Piața de Gros mai funcționa doar pe hârtie, Arlefruct a acumulat debite și dobânzi restante cifrate la 2,7 miliarde lei. Depozitul din Aradul Nou constituia garanția acestor datorii la Banca Agricolă.

SE ÎNCEARCĂ REVIGORAREA PGA, FĂRĂ SUCCES

Factorii de decizie locali fac demersuri pe lângă primul ministru din acea perioadă, dl. Nicolae Văcăroiu, sperându-se că situația patrimoniului PGA se va clarifica. În toamna anului 1996, șeful misiunii UE, d-na Karen Fogg, întreprinde o vizită în județul nostru și cu ocazia aceasta vizitează și Piața de Gros. Karen Fogg află situația critică a amplasamentului și ia legătura cu Guvernul României, care a dispus soluționarea crizei existente. În 29 octombrie 1996, în teritoriu se deplasează d-na Rodica Matei, director în MAA, care împreună cu factorii implicați găsesc o rezolvare a situației și anume: „Trecerea activului depozit Aradul Nou din patrimoniul Arlefruct, prin act normativ, în patrimoniul Pieței de Gros, concomitent cu trecerea la datoria publică a datoriilor acumulate."

Dar la scurt timp după găsirea acestei soluții, au urmat alegerile locale și noii guvernanți, cuprinși de euforia victoriei, n-au avut timp să se gândească la Piața de Gros din Arad, proiectul de soluționare rămânând în mape la Ministerul Agriculturii.

Noii reprezentanți ai administrației locale aleși în 1996 au fost de acord să sprijine revigorarea Pieței de Gros, dar MAA și FPS n-au mișcat nici un deget în acest sens.

„VICTORIE" A FPS: PIEȚELE FINANȚATE DE UE NU FUNCȚIONEAZĂ NICIUNDE

Situația rămâne aceeași și în anul 1997, când Arlefruct, constrânsă de Banca Agricolă, vinde activul - Depozitul din Aradul Nou unei firme particulare, pentru a-și achita o bună parte din datorii. Oare n-a știut FPS-ul, acționar majoritar la Arlefruct, că firma este datornică până peste cap și va compromite de la bun început activitatea pieței nou-înființate?! De ce MAA și FPS n-au reglementat raportul juridic dintre PGA și Arlefruct cu privire la situația depozitului modernizat?

Un reprezentant local din FPS ne-a declarat că: „La vremea respectivă, acționarii PGA au încheiat actele de constituire fără să știe ce semnează. Proiectul PHARE din Arad a fost compromis din fașă și oricum, piețele de gros finanțate de UE nu funcționează niciunde în țară." Presupunem că s-a ajuns aici deoarece investiția eșuată s-a făcut cu bani nerambursabili și FPS a procedat peste tot cam la fel. Cei care se simt vinovați de „îngroparea" Pieței de Gros din Arad n-au decât să le spună reprezentanților PHARE - UE: „Aici sunt banii dumneavoastră".

FLAVIUS NĂSTĂSACHE

S.C. „Adevărul" SRL nu-și asumă responsabilitatea pentru conținutul articolelor publicate, aceasta revenind în exclusivitate autorilor.

ACHIZIȚIONAREA PROTEZELOR MEDICALE

■ Asigurații plătesc doar diferența de preț

Asigurații medical care au nevoie de un dispozitiv pentru corectarea și recuperarea deficiențelor organice, funcționale sau fizice nu vor mai fi nevoiți să plătească în cazul în care prețul dispozitivului este mai mic sau egal cu prețul de referință, stabilit de Casa Națională de Asigurări de Sănătate. În acest caz, dispozitivul este decontat de către CNAS, iar dacă prețul acestuia este mai mare decât prețul de referință, diferența va fi suportată de către asigurat. „Nu este vorba, însă, de o sumă prea mare de bani - în jur de 100-200 de mii de lei" - ne-a spus dr. Gheorghe Domșa, director adjunct al CAS Arad.

El a mai spus că protezele și ortezele de care oamenii au nevoie pot fi procurate direct de la firme specializate din Timișoara, București sau Târgu Mureș, cu care sunt stabilite contracte. Medicul specialist este cel care face recomandarea pentru una dintre aceste firme.

Pe lângă dispozitivele medicale decontate până acum, au fost stabilite prețuri de referință și pentru: proteze modulare pentru picioare, proteze mioelectrice pentru brațe, cristalin artificial, sisteme stomice cu două componente pentru anus contra naturii, dispozitive pentru incontinență urinară, orteze pediatrice pentru luxații congenitale de șold.

D. DUȚU

La întâlnirile inițiate de CAS

MEDICII DIN JUDEȚ ȘI-AU SPUS PĂSURILE

Reprezentanți ai conducerii Casei de Asigurări de Sănătate a județului Arad au efectuat în cursul primelor două luni ale anului „vizite de lucru" la spitalele teritoriale din județ. Au avut loc întâlniri cu medicii de familie și medicii specialiști din localitățile Sântana, Chișineu Criș, Ineu, Sebiș, Gurahonț, Lipova și zonele învecinate.

Cei 190 de medici de familie acreditați în teritoriu s-au plâns de faptul că nu toți cetățenii s-au înscris pe listele cu pacienți. Doctorii cred că această situație se datorează faptului că oamenii încă nu știu că trebuie să se înscrie pe listele unui medic sau, pur și simplu, au neglijat acest lucru. Gheorghe Chiper, vicepreședintele CAS Arad, crede că „este bine să tragem un semnal de alarmă, amintindu-le oamenilor că fiecare dintre ei are obligația de a se asigura pentru a beneficia de gratuitățile oferite de sistemul asigurărilor de sănătate".

Din păcate însă, medicii din teritoriu se mai confruntă cu o problemă majoră: nu toți asigurații au reușit să plătească contribuția la fondul asigurărilor de sănătate. Este vorba mai ales de oamenii săraci, care ar trebui să primească ajutor social, însă lipsa banilor din bugetul consiliilor locale împiedică acest lucru.

Pentru a fi ținuți la curent cu noutățile care apar în aplicarea Legii Asigurărilor de Sănătate nr. 145/1997, medicii din județ au solicitat stabilirea unor întâlniri lunare cu reprezentanții CAS Arad.

D. DUȚU

Ocolul Pământului în 1.278 de zile
DOI ARĂDENI VOR SĂ STRĂBATĂ CU PASUL 40.000 DE KILOMETRI

VIS COMUN

Ion Totorean (31 ani) și Gabriel Ursescu (24 ani) s-au cunoscut în urmă cu câțiva ani în cadrul clubului turistic arădean „Speowest". Împreună cu ceilalți colegi de echipă au participat la numeroase incursiuni montane ori speologice, atât în țară, cât și în străinătate, dar abia în urmă cu un an, cei doi au aflat că „îi macină" aceeași năzuință: să facă o călătorie în jurul lumii pe jos. Unul dintre motivele pentru care temerarii excursioniști vor să demonstreze umanității că „e lung Pământul, ba e lat", dar nu imposibil de traversat, ni l-a mărturisit Ion: **„Pentru noi dragostea pentru călătorii și natură e mai mare decât monotonia traiului de rutină."**

DRUMEȚIE PRIN 4 CONTINENTE, PÂNĂ-N 2004

Tinerii vor să pornească în curajoasa lor expediție, denumită „Terra 2001", la anul viitor, într-o zi inclusă în intervalul 15-31 ianuarie. Ion și Gabi intenționează să traverseze 31 de state, răspândite pe 4 continente. Băieții au calculat că circuitul lor pedestru se va întinde pe o distanță de circa 40.000 de kilometri, înconjur care va dura aproximativ 3 ani și jumătate, adică 1.278 de zile. Încă de pe acum, cei doi știu direcția spre care vor porni la drum. Ei și-au propus să iasă din țară prin Bulgaria și apoi vor pătrunde în Turcia. După ce vor vizita câteva țări din Orientul Apropiat, tinerii vor străbate o serie de state din fosta Uniune Sovietică, apoi Mongolia, China și India. De aici, ei vor traversa cu vaporul ori cu avionul, Oceanul Pacific până în Mexic. Vor mărșălui, luând la pas statele Americii Centrale și de Sud, încercând să pătrundă în desișul din Mato Grossi (Brazilia), nu înainte de a face escale pe coasta vestică a continentului, prin Munții Anzi. Va urma o nouă traversare aeriană sau acvatică, de această dată a Oceanului Atlantic până în nordul Africii. După vizitarea câtorva țări din zonă, urmează întoarcerea spre casă prin statele Europei de Vest. Dacă totul va decurge normal, tinerii vor sosi în țară la sfârșitul verii anului 2004.

PREGĂTIREA PENTRU ASALTUL TERREI

Să mărșăluiești atâta drum, prin zone cu climă și relief variate, unele dominate de conflicte armate, înseamnă să sfidezi necunoscutul. Să reușești să duci la bun sfârșit o călătorie de asemenea anvergură ai nevoie de multă pregătire fizică, teoretică, psihică, de o susținere materială și mai ales de un concurs de împrejurări favorabil numit noroc. Băieții nu se descurajează! Ion spune că are 18 ani de speologie, a vizitat 6 țări iar Gabriel a escaladat 18 masive montane autohtone. De un an, ei se pregătesc fizic prin alergări și marșuri sau prin exerciții de alpinism. Fac ședințe de adaptare a organismului la condiții variate și ostile de mediu.

Până acum, au adunat hărți și au studiat monografii referitoare la zonele pe care le vor traversa. Și-au ales o alimentație ieftină și naturistă. Ion Totorean a ajuns la performanța să mănânce zilnic doar de 4.000 de lei, adică contravaloarea unui bilet de tramvai cu două călătorii! Un meniu alcătuit din 1/2 l lapte, 400 gr cereale (grâu sau porumb) și câteva linguriță de salată de legume.

AMBASADORI AI PĂCII

Arădenii nu doresc să întreprindă această călătorie prin lume de dragul performanței sportive sau a celebrității. **„Pe glob este încă foarte multă inechitate, sărăcie și durere dar vrem să demonstrăm că oamenii pot trece peste barierele create de limbă, rasă, moravuri și tradiții"**, ne-a spus Ion Totorean. Tinerii noștri drumeți vor pătrunde în diferite zone reprezentative din punct de vedere etnic, cultural și religios. Ei vor intra în contact cu diferite comunități și, de fiecare dată, vor aminti că reprezintă Aradul si România, încercând să facă cunoscute cultura și tradițiile patriei noastre. **„Vom încerca să stabilim relații de prietenie cu diverse asociații umanitare, vom lăsa în urma noastră mesaje de pace și ecologiste. Dacă se va întâmpla să trecem prin așezări calamitate, în limita posibilităților vom da o mână de ajutor sinistraților. Pe scurt, vrem să facem bine!"**.

E NEVOIE DE UN SPONSOR

O asemenea călătorie necesită cheltuieli. Băieții au calculat că ar avea nevoie, în cei trei ani și jumătate de drumeție, de o sumă totală minimă de 62 milioane de lei, ceea ce înseamnă costuri lunare ce depășesc cu puțin un milion de lei. Bani necesari pentru procurarea echipamentului, hranei, biletelor de avion sau vapor, vizelor și filmelor foto. Ion și Gabriel nu dispun de această sumă. Au început să-și pună deoparte câte puțin din salarii, dar prea mult nu vor strânge până la plecare. E nevoie de un sponsor, care îi va ajuta să întreprindă o călătorie interesantă.

Arădenii vor intenționa să transmită, în periplul lor, descrieri ale obiceiurilor, culturii, modului de viață ale statelor prin care trec. Cei care înțeleg pasiunea tinerilor, îl pot contacta pe Ion Totorean la telefon 270.551. Cu sau fără ajutor, băieții sunt hotărâți să plece. Din această cauză au refuzat să se însoare, deși oferte au avut. Iată că în perioada de tranziție, unora le vine să-și ia lumea-n cap. De data aceasta, la modul cel mai serios.

FLAVIUS NĂSTĂSACHE

CONCURS
CEL MAI BUN PRIETEN AL TĂU

Hy-Ration Eagle Pacific

INTREBARE: Care sunt animalele dumneavoastră preferate?

Cele trei mari premii sunt oferite de **SC Speed Partner Nădlac** (telefon 094-631008 și fax 057/ 473665).

Cel mai bun prieten al tău se va simți bine alături de noi! Trimiteți răspunsurile pe adresa: B-dul Revoluției nr. 81, Adevărul - Tineret, pentru **„Cel mai bun prieten al tău!"**.

Răspuns: _____
Nume: _____
Prenume: _____
Adresă: _____
Telefon: _____

Inedit CONCURS DE CULTURĂ GENERALĂ

Ziarul **„Adevărul"**, în colaborare cu **Editura Niculescu** vă provoacă la un concurs de cultură generală. Răspunzând la întrebările noastre veți putea intra în posesia premiilor oferite de editura **„Niculescu"**, premii ce constau în pachete cu cărți, ultimele apariții ale editurii sus amintite.

Completați talonul de mai jos, răspundeți corect la întrebare și trimiteți talonul împreună cu răspunsul pe adresa redacției Adevărul, B-dul Revoluției nr. 81, pentru concursul de cultură generală.

Întrebare: Ce mare poet român a fost numit „poetul pătimirii noastre"?

Răspuns:

Talon

Nume _____ Prenume _____
Adresa _____
Vârsta _____ Profesie _____
Telefon _____

Tineri care au reușit

„SUNT PERFECT EGALĂ CU CEILALȚI"

Elevă în clasa a XI-a la Liceul de Artă Sabin Drăgoi, Demetra Variaș studiază vioara din clasa a II-a cu prof. Ana Hălmăgean. Demetra s-a născut într-o familie de muzicieni: mama - violonistă, tata - contrabasist în orchestra Filarmonicii din Arad. Cu siguranță părinții i-au dat Demetrei dragostea pentru vioară. Iar Demetra a demonstrat în timp că stăpânește cu măiestrie coardele acestui instrument.

– Care sunt performanțele muzicale de până acum?

– Premiu II la concursul de interpretare de la Deva, premiul I la Oradea, iarăși un premiu II la Deva, premiul III la Oradea, trei premii I la Sighetul Marmației și la Târgu Jiu și anul trecut, la Paris, un premiu internațional.

– Ce presupun aceste premii? Cât muncești?

– Într-o zi exersez în medie două-trei ore. Mai mult recuperez în weekend. În perioadele când se apropie concursurile, evident că studiez mai mult. Cât pot.

– Cum reușești să îmbini studiul cu obligațiile școlare?

– După-masa încerc să le împac pe ambele. Bineînțeles că vioara primează.

– Ce satisfacții îți dă vioara?

– Este un instrument care permite să îți găsești loc la orice oră într-o orchestră, pentru că este nevoie de foarte mulți violoniști. Oricum, vioara este regina instrumentelor și-mi place foarte mult.

– Au fost momente când te-ai gândit să renunți la vioară?

– Dacă ar fi să renunț la vioară, tot muzică aș alege. Ori pedagogie, ori oboi - care-mi place foarte mult.

– La ce instrument mai cânți?

– Numai la pian, care este obligatoriu la școală.

– Ce pasiuni ai?

– În afară de studiu, limba germană și tot ceea ce reușește să mă relaxeze după orele de studiu.

– Cum te privesc colegii?

– În urma unei performanțe, văd în mine o persoană studioasă. Probabil că mă admiră. Sunt perfect egală cu ceilalți.

– Cum te simți pe scenă?

– Am emoții, firește. Dar încerc să mă stăpânesc. Face parte din meserie.

De două ori pe an, Demetra și alte trei colege de școală - Cristina Pop, Emanuela și Marciana Buta - urmează un curs de muzică de cameră în Anglia. Prin intermediul profesorului arădean Artemiu Șimonca, care predă și în Anglia la respectivul curs s-a făcut o selecție în urmă cu trei ani la Liceul de Artă. Așa au ajuns aceste eleve de excepție să studieze muzica de cameră în Anglia.

Demetra a mai fost în trei tabere muzicale în Ungaria, a concertat în Germania, Franța, Danemarca, pe scena Filarmonicii din Arad și a fost audiată de profesori din Viena și München.

TEODORA MATICA

Până la 18 ani

TREI TENTATIVE DE SUICID

Zilele trecute am primit la redacție o scrisoare de la Silviu (18 ani), un cititor fidel al ziarului nostru. Vom reda în continuare o parte din povestea tristă a vieții lui Silviu: „Sunt într-o situație disperată. Am avut trei tentative de suicid și cred că nu va mai trece mult timp până voi încerca iarăși să-mi iau viața. Pur și simplu nu mai rezist. Nu mai suport. Părinții sunt divorțați. Prietena m-a părăsit. Am „căzut" un examen important. În urmă cu o lună a murit un bun prieten din copilărie, la care țineam mai mult ca la un frate. Cred că amintirea lui va rămâne veșnic întipărită în sufletul meu. Dar regretele mele nu vor putea să-l aducă înapoi. Cu lacrimi în ochi vă spun că toate acestea înseamnă pentru mine mult prea mult. Ghinioanele se țin lanț de capul meu. Am fost la două ședințe la un psiholog. Dar nu m-a ajutat cu absolut nimic. Vă rog mult de tot să-mi dați un sfat. Sau poate vreun cititor al ziarului dumneavoastră mă va învăța cum să trec peste acest impas."

Din păcate există mulți tineri care se confruntă cu asemenea probleme. Silviu, noi îți mulțumim că ai avut încredere în noi, povestindu-ne problemele cu care te confrunți. Ne-ai spus că ai avut și două ședințe cu un psiholog. Cu toate că nu au avut nici un efect pozitiv asupra stării tale sufletești, noi te îndemnăm să continui aceste întâlniri. E foarte bine ca în asemenea momente critice să ai cui să povestești. Pune-te și în locul acelui psiholog. Îți este un străin. El nu poate ajunge să te cunoască și implicit să te ajute, decât prin întrebări și răspunsuri.

Ai doar 18 ani. Ai toată viața înainte. E adevărat că viața a fost mai dură cu tine. Încearcă să-ți faci prieteni, să-ți ocupi timpul cu activități plăcute. Astfel îți va fi mai ușor să depășești situația. Încearcă să uiți trecutul, să te împaci cu prezentul și să privești optimist spre viitor. Viața e frumoasă și merită să fie trăită.

ELEVI ARĂDENI SE SPECIALIZEAZĂ ÎN FINLANDA

15 elevi de la **Grupul Școlar Industrial de Construcții** din Arad, însoțiți de prof. Luța Maria, participă timp de trei săptămâni la un program de formare profesională în Finlanda. Programul se derulează între 30 ianuarie și 21 februarie 2000, la Jyvaskyla Vocational Institute of Technology, unde cei 15 elevi urmează cursuri în domeniul protecției mediului.

Din ianuarie 1999, școala este implicată în programul european LEONARDO DA VINCI, conceput de Comisia Europeană pentru învățământ profesional și tehnic. Acest program are ca obiective întărirea aptitudinilor și competențelor tinerilor cuprinși în cadrul unei formări profesionale inițiale, facilitarea schimburilor tehnologice, ameliorarea calității formării profesionale continue.

C. L.

Câștigătorii concursului „Cel mai bun prieten al tău"

PREMII DE MILIOANE OFERITE DE PURINA EAGLE ȘI HY-RATION PRIN SPEED PARTNER

Câștigătorii concursului „Cel mai bun prieten al tău" din această săptămână sunt: Raluca Doca, sat Bodrogul Nou, nr. 26/A, cod 2941 și Angela Marton str. Țebei nr. 3, Arad.

Fericiții câștigători sunt rugați să se prezinte vineri, la magazinul „PURINA" - SPEED PARTNER, din Aradul Nou (Calea Timișoarei - lângă magazinul „TOP GUN"), între orele 9,00-16,00 pentru premii. Ridicarea premiilor se va face în baza buletinului de identitate, premiile reprezentând hrană pentru câini, respectiv pisici.

Invitație

ATHENEU te invită de Valentine's Day la un concert extraordinar al celei mai îndrăgite formații dance din România: 3REI SUD EST. Spectacolul se va desfășura la Sala Polivalentă în data de luni, 14 februarie 2000, începând cu ora 18. În deschidere vor concerta DINAMIC și DOUBLE D. Biletele de intrare se găsesc la magazinul SIESTA (str. Horea nr. 1) și la caseria Sălii Polivalente. Costul biletului de intrare este de 25.000 lei. Spectacolul va fi urmat de o petrecere la discoteca VIVA.

ATHENEU te așteaptă la Valentine's Day la cea mai dulce petrecere.

În cuplajul baschetbalistic de ieri

ECHIPELE ARADULUI ȘI-AU MULȚUMIT (DOAR) PARȚIAL SUPORTERII

Un duel inegal

B.C. ICIM ARAD-SOMEȘUL DEJ 80-26 (43-14)

După amărăciunea pricinuită de înfrângerea băieților în fața dinamoviștilor bucureșteni, cei aproximativ 2000 de spectatori au savurat victoria fetelor de la B.C. ICIM, în fața Someșului Dej. Scorul final, 80-26, arată - cum nu se poate mai bine - diferența dintre cele două echipe, duelul fiind inegal. Fără cele mai bune trei jucătoare - lăsate acasă pentru odihnă - Someșul având ca obiectiv victoria asupra formației BNR, în etapa următoare, vizitatoarele nu puteau emite nici un fel de pretenții.

În min. 3 era deja 8-0 și Dan Moraru cerea time-out. După cinci minute, când scorul arăta 16-0, Cătinean a înscris primele două puncte în contul echipei, spre deliciul spectatorilor, care au aclamat secunde în șir reușita. S-a mers într-un singur sens și la pauză tabela arăta - neverosimil - 43-14.

Și în repriza secundă s-a jucat pe aceleași coordonate, cu B.C. ICIM la pupitru. Având în Tretiak cea mai bună realizatoare, gazdele și-au permis și destule greșeli, plus un bun prilej pentru antrenorul Mandache de a rula întreg lotul de jucătoare avut la dispoziție.

Fetele de la Someșul Dej au fost, mai mereu, dezorientate.

Dincolo, Someșul Dej nu s-a regăsit nici un moment, greșelile individuale și neatenția fiind la loc de cinste. Cum de toate au fost 7 (șapte), elevele antrenate de Dan Moraru nu au avut răgaz de a-și reveni, doar time-outurile salvându-le de la un scor ce putea deveni rușinos.

În final a fost 80-26, dar diferența reflectă exact realitatea din teren.

B.C. ICIM: Stoenescu 7 (1x3), Mandache 6, Nastor 2, Matei 7 (1x3), Faur, Grecu 7, Iaroșka 8, Sandu 7 (1x3), Drăguș 8 (1x3), Tretiak 28.

SOMEȘUL: Bojoacă, Duma 7 (1x3), Cătinean 8 (1x3), Vinghereu 6, Gagyi 2, Badin 3 (1x3), Mănurean.

Au arbitrat foarte bine: Radu Vaida (Oradea) și Radu Bucerzan (Timișoara).

Comisar FRB: Adrian Vermeșan (Timișoara).

***

Celelalte rezultate ale etapei disputate ieri: Fartec Brașov-LPS Galați 66-27, Livas Târgoviște-Sportul Studențesc 79-55, BNR București-„U" Cluj 70-74, Rapid-„U" Craiova 92-38, Olimpia București-„U" Oradea 76-68. Într-un meci restanță, disputat marți: Sportul Studențesc-„U" Oradea 62-52.

LEO SFÂRA

Declarații după meci

George Mandache (antrenor - B.C. ICIM): „Nu m-a surprins faptul că Dejul a venit fără trei jucătoare de bază. Fiecare echipă începe să-și calculeze șansele și să-și fixeze concret obiectivele. Pe mine mă interesa victoria, pe care - de altfel - am și obținut-o. Vroiam poate mai mult de la elevele mele, însă întâlnind un adversar pe care l-am dominat pe tot parcursul partidei, era greu să le conectez la o miză care - de fapt - nu exista. Acum îmi doresc - foarte mult - ca fetele să fie sănătoase, pentru a putea merge mai departe în condiții normale. Am solicitat devansarea partidei cu Olimpia București, tocmai pentru a pregăti în liniște jocul contra echipei Rapid".

Dan Moraru (antrenor - Someșul): „Felicit echipa Aradului pentru acest rezultat. Diferența este mare, dar adevărată. Am venit la acest meci fără trei jucătoare, nu pentru a desconsidera competiția, ci pentru că le doresc apte în partida de sâmbătă - cea care mă interesează - contra formației BNR București. Cu ele la Arad poate nu era diferența asta, dar victoria oricum nu putea scăpa gazdelor."

LEO SFÂRA

Bucureștenii au fost mai buni

B.C. WEST PETROM ARAD-DINAMO 68-85 (35-46)

Jocuri de reflectoare și de lumini, ambianță de gală, tribune pline și speranțe mărturisite la o victorie locală, aseară, în deschiderea cuplajului baschetbalistic de la „Polivalentă". Nu a fost să fie, din păcate, astfel, deși teoretic petroliștii porneau ca favoriți, prin prisma locului 3 ocupat în clasament și a succesului direct realizat în tur. În zi (mai) slabă, arădenii au întâlnit un adversar care a evoluat excelent, apărându-se ermetic și uitând să greșească sub panoul advers. Simic, Markovic, Caraiani și Constantinescu s-au numărat printre co-autorii victoriei, oferind un recital de coșuri de trei puncte, înscrise lejer, din toate pozițiile - în total 13!

Meritat, așadar, triumful dinamovist, oaspeții conducând - cu o singură excepție, 2-0, min. 1 - clar și permanent pe tabelă. Echipa noastră nu a fost în largul ei, dar reabilitarea este posibilă în etapele care urmează.

Evoluția scorului: 2-0 (min. 1), 2-8 (min. 3), 7-17 (min. 5), 16-23 (min. 9), 20-33 (min. 11), 25-33 (min.12), 35-42 (min. 18), 40-56 (min. 25), 47-56 (min. 26), 47-62 (min.27), 49-69 (min. 29), 52-74 (min. 32), 59-81 (min. 37), 68-85 (min. 40).

Arbitru și observator schimbați

Partida a fost oficiată de cuplul Marian Oprea (Brașov) - Dorin Fumu (Iași). Ultimul l-a înlocuit pe Ioan Georgiu (Cluj), conform deciziei Federației. Tot forul de specialitate a hotărât ca observator să fie Adrian Vermeșan (Timișoara), în locul lui Jean Antonescu (București). Conducerea B.C. West Petrom și-a exprimat insatisfacția în legătură cu respectivele mutări, trimițând cu gândul la eventuale jocuri de culise.

Au evoluat pentru cele două formații:

West Petrom: Szijarto 14 (2x3), Marjanovic 13 (3x3), Apostol 12, Kmezic 12, Bubanja 10, Veres 5, Burlacu 2, Ifrim, Dehelean. Antrenori: Dragan Petricevic, Adrian Budurean. Director tehnic: Emeric Davidhazy.

Dinamo: Simic 26 (4x3), Markovic 18 (2x3), Constantinescu 17 (5x3), Caraiani 10 (2x3), I. Mocanu 6, C. Mircea 4, Vergu 4, Ivanov, Ailenei, Anton. Antrenori: Vasile Popa, Alexandru Vinereanu. Director tehnic: Dan Berceanu.

Au arbitrat Marian Oprea (Brașov) - foarte bine și Dorin Fumu (Iași) - cu inexactități, contestat de asistență.

Descalificați pentru cinci greșeli personale: Veres respectiv I. Mocanu și C. Mircea.

Opinii „la cald"

Dragan Petricevic: „Echipa noastră a adus deja multe bucurii suporterilor arădeni. Acum suntem nemulțumiți, însă vom repara ce am stricat. Nu jucătorii sunt vinovați pentru eșec - îmi asum întreaga responsabilitate. Atmosfera de sărbătoare și-a pus amprenta asupra evoluției lor. A existat dorință, dar s-au comis greșeli elementare. Dinamo a jucat excepțional, cu relaxare și detașare".

Vasile Popa: „Ne-am apărat foarte bine, am jucat calculat și am izbutit să surprindem o echipă care a vrut mult victoria. Remarc întreaga mea formație. Este cel mai reușit meci al grupării pe care o pregătesc, de când sunt la cârma ei. Îmi dau cuvântul de onoare că nu am știut de schimbările F.R.B. Nu cred că este potrivit să invocăm asemenea lucruri. Arbitrajul nu a influențat soarta disputei, iar în privința observatorului federal Antonescu, și eu îl căutam cu privirea înainte de începerea meciului".

Celelalte rezultate ale rundei: Soced-CSU ISA Pitești 109-96, „U" Carbochim Cluj-Poli Iași 95-65, Petrom Sibiu-Herlitz Tg. Mureș 76-62. B.C. West Petrom ocupă actualmente locul 4 în ierarhia seriei 1-8.

ADRIAN HÂRȚĂU

După ce l-a „sacrificat" pe loja

TELECOMUL FORȚEAZĂ NOTA (ȘI) ÎN „CAZUL VARGA"

În urmă cu trei ani, juniorii lui FC Arad Telecom deveneau campioni ai României. Din generația „telefonistă" au mai rămas doar trei fotbaliști care cochetează cu performanța: Varga, Petruț și Toma. Ceilalți s-au pierdut pe drum, din diferite motive, unii și cu „sprijinul" conducerii clubului arădean. Și cel mai elocvent exemplu este cel al lui Ioja. Fost titular în națională de tineret a României la grupa lui de vârstă, talentatul atacant „telefonist" a fost „blocat" de conducătorii divizionarei „C" și nu a putut trece în curtea lui Dinamo. Președintele Gh. Marinca nu s-a mulțumit cu 15.000 dolari și o cotă parte dintr-un viitor posibil transfer și ... l-a „terminat" ca fotbalist pe Ioja. Acesta a preferat să renunțe la sportul rege, decât să rămână în „grădina" Telecomului. Și uite-așa s-a mai pierdut o mare speranță a fotbalului arădean ...

Se pare că, oficialii Telecomului nu au înțeles mai nimic din „lecția Ioja" și riscă să mai piardă un fost campion național de juniori. Norbert Varga, căci despre el este vorba, nu mai vrea sub nici o formă să rămână la clubul ce are stadionul în cartierul Micălaca. Încă de anul trecut, Varga a vrut să plece la FC Bihor, clubul de pe Criș oferind 30.000 DM în schimbul transferului. Numai că, Marinca et company au vrut aceeași sumă în dolari. Vremea a trecut, Varga a mai rămas jumătate de sezon în Micălaca, dar acum vrea să plece la o echipă cu pretenții. Contractul i-a expirat la 1 ianuarie anul curent, iar impresarul Ionel Codoban îl vrea la o altă echipă, în schimbul indemnizației de creștere și formare a jucătorului sau, altfel spus, a grilei. Pe Varga l-a vrut și UTA, dar 3.000 DM/an, cu un contract de patru ani și riscul de a nu fi titular, l-au împiedicat pe „telefonist" să accepte oferta „alb-roșilor".

Acum, Varga se află în pregătiri cu „tineretul" Universității Craiova, iar Nae Ungureanu s-a declarat mulțumit de serviciile arădeanului. Cum o înțelegere cu conducerea „telefoniștilor" arădeni e puțin probabilă, Comisia pentru statutul jucătorului va fi cea care va lua o decizie într-un fel sau altul.

Cert este că, de la 1 ianuarie 2000 - așa cum avea să ne spună tatăl fotbalistului - nimeni din conducerea clubului Telecom nu a luat legătura cu fotbalistul Varga. Se așteaptă, probabil, ca Norbi să își ofere serviciile ..., lucru puțin probabil, ținând cont de ofertele pe care acesta le are. Oricum, noi rămânem pe recepție, pentru a vedea ce și cum în continuare ...

DANIEL SCRIDON

În fine, victorie

SELECȚIONATA C-1 ITALIA - FC UTA 1-3 (1-1)

Ieri după-amiază, la Lignano Sabbiadorro s-a desfășurat meciul amical de fotbal între selecționata Seriei C-1 din Italia și FC UTA. Jucătorii născuți în 1979 din Serie C-1 au cedat în fața UTA-ei, cu scorul de 1-3 (1-1). Golurile „alb-roșilor" au fost reușite de Popescu min. 42, Almășan min 57 și Cibăncan min. 69, pentru italieni deschizând scorul Iaquinta. în min. 22.

D. SCRIDON

Judo

CINCI SPORTIVI DE LA CSM ARAD, CALIFICAȚI ÎN FINALE

Recent, la Oradea s-a desfășurat una din „zonele" Campionatului Național de judo rezervate seniorilor, la care a participat și CSM Arad (antrenor emerit Mihai Telechi).

Cinci sportivi arădeni au obținut calificarea în faza finală, după cum urmează: **Vasile Curcă** (cat. 60 kg - locul I); **Florin Petrehele** (cat. 73 kg - locul II); **Vasile Mereanu** (cat. 90 kg - locul III); **Adrian Kuba** (cat. 100 kg - locul II) și **Mihai Kunszabo** (cat. +100 kg - locul I). Acestora li se va alătura și **Mihai Stanislav Telechi**, care este calificat direct în finală, fiind medaliatul cu bronz al cat. 66 kg anul trecut.

O comportare onorabilă au avut-o și sportivii: Daniel Lasco (cat. 66 kg), Daniel Mândru (cat. 81 kg) și Ciprian Moisa (cat. 90 kg), clasați pe locul V la această „zonă", chiar dacă au ratat accederea în etapa finală ce se va desfășura în perioada 14-16 aprilie a.c., la Cluj-Napoca.

D. SCRIDON

MECIURI AMICALE

În aceste zile, meciurile cu caracter de verificare continuă. Iată câteva rezultate:

- **Universitatea Arad - Gloria Arad 0-1**
- **Podgoria Ghioroc-Păulișana Păuliș 2-1**
- **Universitatea Arad-Tricoul Roșu 1-1**
- **FC Ineu-Șoimii Pâncota 2-0**
- **West Petrom Arad - UM Timișoara 0-6**

D. S.

Elanul lui Szijarto s-a dovedit insuficient

NORCIA WINTER CUP' 2000

Ieri după-amiază, la Norcia s-au disputat semifinalele Winter Cup' 2000. Iată rezultatele înregistrate:

- Steaua-**Astra Ploiești** 8-9 (1-1) după prelungiri și 11m.
- **FC Național**-TSKA Moscova 3-2.

Așadar, finală românească în turneul din Italia, ce îi va disputa mâine după-amiază.

Comisia de Organizare a CM din anul 2002 va stabili calendarul meciurilor din grupa a VIII-a a preliminariilor CM

Federația Română de Fotbal (FRF) a fost informată, miercuri, de către secretarul general al FIFA, Michel Zen-Ruffinen, că o decizie privind stabilirea calendarului competițional al grupei a VIII-a a preliminariilor CM din anul 2002 va fi luată de către Comisia de Organizare a Cupei Mondiale, se arată într-un comunicat al FRF remis, miercuri, agenției MEDIAFAX.

FIFA a informat, în afara forului de la București, și federațiile de fotbal din Italia, Ungaria, Lituania și Georgia despre această decizie.

Compartimentul Internațional din cadrul FRF a trimis, pe 3 februarie, un raport către FIFA, în care se relata despre eșecul întâlnirii de la București, din data de 31 ianuarie, dintre cele cinci federații ale căror reprezentative alcătuiesc grupa a VIII-a a preliminariilor CM 2002.

Componentele grupei a VIII-a preliminare a CM 2002, România, Italia, Ungaria, Lituania și Georgia, nu au ajuns la nici o înțelegere privind stabilirea calendarului competițional, în urma întâlnirii, din data de 31 ianuarie, de la hotelul "Crowne Plaza" din București. Forul fotbalistic internațional a decis, pe data de 7 decembrie 1999, la Tokyo, în urma tragerii la sorți a grupelor pentru Cupa Mondială din anul 2002, ca în termen de 60 de zile toate federațiile naționale să se înțeleagă pe cale amiabilă asupra programului jocurilor.

LUXTEN
lighting
anunță
redeschiderea magazinului situat pe str. Horea nr. II, într-o nouă prezentare
comercializând
toată gama de surse iluminat casnic și industrial

contoare de apă, gaz și curent electric
produse de A.E.M. Timișoara
057/255.274

LICITAȚIE

S.C. „RECONS" SA ARAD, în conformitate cu Legea nr. 69/1991 republicată, organizează licitație cu strigare pentru închiriere de spații cu altă destinație, după cum urmează:

1. Str. I. Calvin nr. 42 - supr. 6 mp, profil: prest. serv. - parter
2. Str. Reșiței nr. 10 - 73,83 mp - mag. alimentar - parter
3. Str. L. Blaga nr. 1 - 18,43 mp - prest. servicii - subsol
4. Str. Preparandiei nr. 2 - 336,78 mp - depozit - subsol
5. Str. B. Cârțan nr. 10 - 21,40 mp - com. prest. serv. - parter
6. Str. Clujului nr. 6/8 - 242,09 mp - prest. servicii - parter
7. Bd. Revoluției nr. 92, corp F - 132,62 mp - depozit, arhivă, birouri - parter
8. Bd. Revoluției nr. 92, corp E - 14,96 mp - prestări serv. - parter
9. Bd. Revoluției nr. 100 - 95,08 mp - prest. serv. - parter
10. Str. Sebeșului nr. 6 - 70,38 mp - prest. serv. - parter
11. Str. C. Pop nr. 1 - 101,13 mp - prest. serv., depozit - subsol
12. C.A. Vlaicu, Bl. Z28 B - 152,86 mp - comerț - parter

Licitația va avea loc în data de 3.03.2000, ora 10,00, la Casa Sindicatelor - Sala mică.

Documentațiile pentru licitație pot fi cumpărate zilnic, între orele 8,00-11,00, la sediul SERV. INVESTIȚII - FOND LOCATIV din Bd. Dragalina nr. 18.

Cererile și documentațiile pentru înscriere la licitație se vor depune pe B-dul Dragalina nr. 18, din data de 14.02.2000 până la 29.02.2000, ora 11,00.

Licitațiile sunt deschise tuturor agenților economici (persoane juridice sau persoane fizice) în condițiile Decretului Lege nr. 54/1990, cu condiția să prezinte următoarele acte:

Persoane fizice:
- cerere tip
- autorizație de funcționare
- declarație de autoimpunere de la Administrația Financiară
- codul fiscal

Persoane juridice:
- cerere tip
- balanța contabilă a lunii anterioare înscrierii la licitație
- ultimul Bilanț contabil vizat de Adm. Financiară
- actele de constituire ale societății, cu modificările ulterioare (dacă este cazul)
- dovada înmatriculării la Registrul Comerțului

Participanții vor face dovada plății impozitelor, taxelor locale, precum și a celor datorate bugetului de stat, de asemenea vor face dovada faptului că nu au nici un fel de datorii față de SC RECONS SA (adeverință eliberată de SC RECONS SA ARAD) și celelalte regii și societăți unde Consiliul Local deține pachetul majoritar de acțiuni.

Nu se va accepta înscrierea la licitație a persoanelor juridice, persoanelor fizice care dețin cu un titlu valabil un spațiu cu altă destinație deci aceea de locuință, au schimbat destinația acestuia fără acordul proprietarilor.

(1287436)

MOBEXPERT
Apelați la un expert.
ÎNCEPÂND CU DATA DE 14.02.2000
VĂ AȘTEPTĂM LA NOUL SEDIU
MOBEXPERT
DIN CALEA A. VLAICU, NR. 124
BLOC Z 17, PARTER,
TEL/FAX: 233571, 212822
PARTENERUL TĂU ȘI ÎN 2000 !

LICITAȚIE

Consiliul Local Buteni anunță vânzarea prin licitație, conform HGR 505/1998 a spațiului comercial situat la parterul Blocului nr. 23 Buteni, în suprafață de 20 mp, valoarea minimă 39.000.000 lei. Licitația va avea loc în 21.02.2000, ora 10,00 la Primăria Buteni. În caz de neadjudecare, licitația se va repeta în fiecare zi de vineri, în aceleași condiții.

Înscrierea la licitație se va face până în 20 februarie 2000 contra unei taxe de participare de 1 milion de lei.

(Ag. Sebiș 3231834)

SC VIENNA SRL
ANGAJEAZĂ: SUPERVISOR
Condiții:
- studii medii sau superioare
- Experiență în domeniu
- Stagiul militar satisfăcut
- Carnet de conducere cat. B

C.V. se trimit prin fax 057/288.212 până la data de 11.02.2000.

(4932360)

Vă informăm că **Direcția Silvică Arad**, cu sediul în Arad, str. Episcopiei nr. 48, organizează în data de 25.08.2000, ora 10, licitație în plic închis pentru contractarea următoarelor sortimente de echipament individual de protecție pentru anul 2000.

- **căști de protecție**
- **cizme de cauciuc**
- **mănuși de protecție**
- **salopete de doc**
- **combinezoane doc**
- **pelerine de protecție pentru ploaie cu glugă**
- **vestă vătuită**
- **pantaloni vătuiți**
- **haină vătuită**
- **ochelari de protecție**
- **centuri abdominale**

În vederea participării la licitație, societățile producătoare și de comercializare a echipamentului de protecție vor avea asupra lor:

1. Avizul definitiv de introducere în fabricație, import sau comercializare a echipamentelor de protecție aprobat de Ministerul Muncii și Protecției Sociale.

2. Oferta de echipament de protecție solicitat, prezentată în plic închis.

3. Mostre din echipamentul de protecție solicitat pentru contractare.

VĂ MULȚUMIM PENTRU PARTICIPARE

(4932362)

SPITALUL CLINIC MUNICIPAL ARAD

Organizează în data de 23.02.2000, orele 9, la sediul unității din P-ța M. Viteazu nr. 7-8, concurs pentru ocuparea următoarelor posturi vacante:
- inginer de sistem (pentru activitatea de informatică)
- fochist
- instalator sanitar

Relații suplimentare la Serviciul personal al unității.

(4932359)

De Valentine's Day o ofertă pe măsură !

Cea mai variată ofertă de telefoane la cele mai mici prețuri, începând de la 1.699.000 lei**

NOKIA 5110

Media Set
Calea Aurel Vlaicu, Bl.8, Parter
TEL: 210545; 092976769

Oferta CONNEX
Conectare GRATUITĂ***

dealer autorizat CONNEX

** Prețurile nu conțin TVA *** Ofertă valabilă numai cu conectare la CONNEX

SOCIETATE COMERCIALĂ

Angajează:

VÂNZĂTOR

(bărbat)
pentru magazin metalo-chimice și instalații
■ vârstă - până la 25 ani

Telefon:
250905
între orele 9,00-17,00

UNIVERSITATEA DE VEST „VASILE GOLDIȘ" ARAD

anunță scoaterea la concurs a unui post de
REFERENT
și a unui post de
ANALIST PROGRAMATOR
în cadrul Serviciului Resurse Umane.
INFORMAȚII SUPLIMENTARE la telefon 285891 (Serviciul Resurse Umane). (1287440)

ATENȚIE AGRICULTORI!

SC PRODAGRO BIAN SRL ARAD

ACHIZIȚIONEAZĂ

la depozitul firmei din Aradul Nou, str. Bicaz nr. 6 (în spate la fabrica PEPSI COLA, PRIGAT):
■ PORUMB BOABE - preț 1.300 lei/kg
■ PORUMB ȘTIULEȚI - preț 910 lei/kg
Plata se face PE LOC în bani sau prin compensare cu erbicide, semințe, îngrășăminte chimice (azot, complexe).
VĂ AȘTEPTĂM ZILNIC ÎNTRE ORELE 8,00-18,00! (1287352)

AU ÎNCEPUT ÎNSCRIERILE ÎN PAGINI AURII DE ARAD,

A DOUA EDIȚIE!

Pagini Aurii, a doua ediție de Arad, se va afla la îndemâna tuturor celor care sunt interesați de afaceri în Arad și tuturor celor pentru care informația e o forță.

Pagini Aurii, a doua ediție de Arad.
Înscrie-te și afacerea ta va fi o victorie de răsunet!

Pagini Aurii
- Ghidul complet al persoanelor juridice din Arad.
- Cuprinde lista oficială a abonaților telefonici din Arad.
- Cea mai bună clasificare.
- Ușor de consultat.
- La îndemâna clienților 24 de ore pe zi, 365 de zile pe an.
- Distribuit gratuit.

ÎNSCRIE-TE ACUM!

Pentru mai multe informații, contactați-ne telefonic la (01) 20.20.900 și (056) 19.40.49 sau vizitați-ne la www.paginiaurii.ro

PAGINI AURII GOLDEN PAGES
Ești în Pagini Aurii, deci exiști.

PRIMĂRIA MUNICIPIULUI ARAD

ANUNȚĂ:
Primăria Municipiului Arad

ÎNCHIRIAZĂ LOTURI DE GRĂDINI

din terenul arabil aflat în intravilanul municipiului, în suprafață de maxim 500 mp. pe perioada 01.03.-01.11.2000.

Cererile se depun la Primăria Municipiului Arad, camera 5, în perioada 01.02.-31.03.2000.

RELAȚII SUPLIMENTARE la camera 10, telefon 253007 sau 281850 - interior 127.

SECRETAR,
Doina Paul
(1287437)

CONSILIUL JUDEȚEAN ARAD
Nr. 562/09.02.2000
DIRECȚIA GENERALĂ A FINANȚELOR PUBLICE ȘI CONTROLULUI FINANCIAR DE STAT ARAD
Nr. 1171/09.02.2000

IMPORTANT:

CONSILIUL JUDEȚEAN ARAD DIRECȚIA GENERALĂ A FINANȚELOR PUBLICE ȘI CONTROLULUI FINANCIAR DE STAT ARAD

Hotărârea nr. 8/31.01.2000 a Consiliului județean privind stabilirea normelor de venit pentru activități independente privind IMPUNEREA VENITURILOR REALIZATE DE PERSOANE FIZICE AUTORIZATE pentru anul 2000 publicată în ziarul „ADEVĂRUL" de sâmbătă 5 februarie 2000, se modifică la Anexa nr. 1 A după cum urmează:

■ la poziția 69 „Reparare ceasuri, stilouri, umbrele, ochelari" la coloana 1 (municipiu centru) în loc de 31.600 cifra corectă este 15.600;
■ la poziția 95 „Servicii executate de măcelari" la coloana 4 (comune I) în loc de 14.400 cifra corectă este 12.000;
■ la poziția 108 „Servicii executate de rectificatori, sculerimatrițeri, sudori, sobari, coșari, machetiști, ferari-betoniști" la coloana 2 (municipiu- periferie) în loc de 31.100 cifra corectă este 13.100.

MENȚIUNE IMPORTANTĂ pentru pensionarii care desfășoară activități independente

Indiferent de categoria de vârstă, pensionarii autorizați să practice meseriile din nomenclatorul desfășurat în anexe se impozitează după nivelele stabilite în Anexa 1 B (contribuabili care prestează servicii sau execută lucrări în ateliere stabile, după orele de serviciu).

DIRECTOR GENERAL, ec. Nica Dumitru

DIRECTOR GENERAL, ec. Chiș Gavril
(1287441)

LICITAȚIE

S. C. REAL S. A.

organizează licitație pentru închirierea următoarelor SPAȚII COMERCIALE

1. Str. Voinicilor bloc 510
2. Str. Spitalului bloc 5

LICITAȚIA ESTE LIBERĂ, cu strigare și se ține la sediul societății din Arad, str. Ghiba Birta nr. 2, bloc M1-M2, în data de 15.02.2000, la ora 10,00.

TAXA DE PARTICIPARE este de 50.000 de lei pentru fiecare spațiu.

GARANȚIA DE PARTICIPARE: 1.000.000 lei.

ÎNSCRIERILE se pot face până în 15.02.2000, ora 9,30

INFORMAȚII SUPLIMENTARE
la telefon 281060 și 281036.

CASA DE CULTURĂ A SINDICATELOR ARAD

Casa de Cultură a Sindicatelor Arad, în colaborare cu Agenția Județeană de Ocupare și Formare Profesională, începând cu data de 01.03.2000,

VA ORGANIZA URMĂTOARELE CURSURI, CU DURATA DE 4 LUNI:

■ CONTABILITATE (pentru absolvenți de liceu)
■ CROITORIE ■ COAFURĂ ■ OSPĂTARI
■ BUCĂTARI ■ MECANICI AUTO
■ ELECTRICIENI AUTO ■ TINICHIGII AUTO

INFORMAȚII SUPLIMENTARE se pot obține la secretariatul CCS sau la tel. 231307. (4932361)

SAR TRANSILVANIA
SOCIETATE DE ASIGURARE REASIGURARE

ÎN SPRIJINUL FAMILIEI TALE

3400 Cluj Napoca
Bd. Titulescu 16
e-mail: office@sar.ro
Tel/Fax: 064 414 062

Organizăm concurs pentru ocuparea următoarelor posturi:

Inspector asigurări
Reprezentant asigurări
pentru Agenția SAR Transilvania din ARAD

Căutăm persoane cu următorul profil: vârsta maximă 25 ani; aptitudini de comunicare, organizare și coordonare; experiență în asigurări constituie un avantaj.

Oferim: training gratuit, remunerație atractivă(comisioane motivante). Colaborarea cu societatea este de tip Persoană Fizică Autorizată, conform legii nr. 54/1990.

Cei interesați pot trimite un Curriculum Vitae și o scrisoare de intenție până la data de 14 FEBRUARIE 2000.

Detalii se pot obține la telefon: 057-250055 sau 250025

MATRIMONIALE

CĂSĂTORIE în GERMANIA pentru DOMNIȘOARE, drăguțe, 20-30 ani. Telefon 279251; 093.207.324. (3303)

ANIVERSĂRI

Iubitului meu nepoțel **ALEX POP,** la împlinirea a 5 ani, multă sănătate și numai bucurii. „LA MULȚI ANI!" Jeni. (3398)

VÂNZĂRI APARTAMENTE O CAMERĂ

Vând garsonieră cf. I, Micălaca, 7.500 DM. Telefon 253364. (3059)

Vând apartament 1 cameră, amenajat, parter înalt, Grădiște. 10.500 DM. Telefon 243303, 094 282 509. (2868)

Vând garsonieră cf. I, zona 700, Soarelui (faianțată, parchetată, zugrăvită, balcon închis, satelit și telefon), preț 8.200 DM, negociabil. Telefon 282460. (3169)

Vând urgent garsonieră zona Micălaca, et. IV, 22 mp. Telefon 094 256 787, 263711. (3225)

Vând urgent garsonieră cf. I, gaz, satelit, telefon, balcon închis, preț 7.000 DM. Telefon 278108. (2967)

Vând garsonieră, Calea Aurel Vlaicu, 4.200 DM, negociabil. Telefon 243269. (2983)

Vând urgent garsonieră, mobilată, et. II, (covoare, frigider, aragaz), centrală + garaj, negociabil. Telefon 253019; 230004. (3090)

Vând garsonieră cf. I, Micălaca, et. 4/4, zugrăvită, informativ 7.300 DM. Telefon 092 294 842. (3424)

VÂNZĂRI APARTAMENTE DOUĂ CAMERE

Vând apartament 2 camere, central. Telefon 272676, orele 7-15; telefon 253082, orele 15-20.

Vând apartament 2 camere, ultracentral, et. I, 22.000 DM. Telefon 210366, 094 245 572. (3431)

Vând apartament 2 camere, Vlaicu, 9.800 DM. Telefon 253364. (3059)

Vând apartament central, 2 camere, parchet, faianță, contorizat, cablu, bloc cărămidă, et. III, Piața Gării. Telefon 252863. (2920)

Vând apartament 2 camere, Alfa, îmbunătățit. Telefon 258434 sau 094.803.940. (3071)

Vând apartament 2 camere, îmbunătățit, central, et. I, Chișineu Criș. Telefon 520281. (0344511)

Vând apartament 2 camere, Alfa, parter, bl. 63, sc. C, ap. 2. Telefon 258567, orele 17-19. (3213)

Ocazie! 15.000 DM, apartament 2 camere, decomandate, cf. I, Vlaicu. Telefon 210255, 210555. (3232)

Vând apartament 2 camere, ideal birouri, Bd. Revoluției. Telefon 255133. (3243)

Vând apartament 2 camere, decomandate, Maiakovski, et. I. Telefon 250209. (3243)

Vând apartament 2 camere, Micălaca, zona 500, parter, 13.800 DM. Telefon 270856. (3059)

Vând apartament 2 camere, confort I, str. Abrud, parter. Telefon 094.958.818. (3093)

Vând apartament 2 camere, Vlaicu, preț negociabil. Telefon 253326. (3053)

Vând apartament 2 camere, decomandate, parțial mobilat, în Piața UTA. Telefon 246366. (3146)

Vând apartament două camere, Vlaicu, et.II/IV, toate îmbunătățirile, zonă liniștită, preț 11.000 DM, negociabil. Telefon 265750. (3333)

Vând apartament 2 camere, Vlaicu și Micălaca. Telefon 212474. (3328)

Vând în rate, negociabil, apartament 2 camere, ultracentral, et. IV, faianțat, parchetat, balcon gaz, cablu, Alcatel. Telefon 255535. (3368)

Vând apartament 2 camere, Fortuna și casă în Zimand-Cuz. Informații telefon 246865; 248053. (3381)

VÂNZĂRI APARTAMENTE TREI CAMERE

Vând apartament 3 camere, zona Podgoria, Bd. Iuliu Maniu nr. 31-33, bl. A, sc. C, ap. 18. Telefon 464270, 095 119 700. (3428)

Vând apartament Samantha, central, 3 camere cu garaj. Telefon 057/232675, după ora 15. (3037)

Vând apartament 3 camere, Vlaicu + garaj, 21.000 DM. Telefon 246288 sau 094.773.780. (3100)

Vând urgent apartament 3 camere, modificat, stil occidental, multiple îmbunătățiri, acoperit, et. I. Telefon 244735. (3160)

Ocazie! 12.000 DM, apartament 3 camere, et. 5/10, Vlaicu. Telefon 210555. (3232)

Vând apartament 3 camere, decomandate, et. II, Micălaca, bl. 614. Telefon 092.857.550. (3117)

Vând apartament ultracentral 3 camere, dependințe, parter, Legea 112 și apartament 1 cameră, dependințe, posibil privatizare, Legea 112. Telefon 233230; 256953. (3256)

Vând apartament 3 camere, decomandat, central, 25.200 DM. Telefon 253326. (3053)

Vând apartament 3 camere, et. V, preț negociabil. Telefon 242016, orele 15-18. (3159)

Vând apartament 3 camere, Alfa, 15.000 DM. Telefon 212474. (3327)

Vând apartament 3 camere, central, decomandat, parter, încălzire centrală proprie, Pîncota. Telefon 466051. (3231775)

Vând apartament 3 camere, îmbunătățit, bloc contorizat, zona Alfa, vizibil zilnic. Telefon 277811. (3393)

VÂNZĂRI APARTAMENTE PATRU-CINCI CAMERE

Vând apartament 5 camere, 225 mp, ultracentral, deosebit. Telefon 095 628 720. (3162)

Vând apartament 4 camere, parter, ultracentral, bun privatizare, 35.000 DM. Telefon 210366, 094 245 572. (3431)

Vând 2 apartamente zonă ultracentrală: Coșbuc, 160 mp și Coziei, 140 mp. Telefon 092 227 450. (2447)

Vând apartament 4 camere, decomandate, zonă centrală. Arad. Telefon 252683. (3296)

VÂNZĂRI CASE

Vând casă cu spațiu comercial str. Andrei Șaguna. Telefon 256859. (3259)

Vând casă 6 camere, Grădiște, 21.000 DM. Telefon 210366, 094 245 572. (3431)

Vând casă în Lipova, 28.000 DM, negociabil. Telefon 094 509 369. (2633)

Vând casă: parter - privatizat, etaj - apartament. Telefon 234862. (2851)

Vând convenabil casă, toate dotările, în zonă bună. Telefon 092 255 386. (3012)

Vând casă din 2 apartamente, toate dotările, Bujac. Telefon 273687. (3047)

Vând (schimb) casă în Chișineu Criș, cu apartament în Arad. Telefon 266987. (2638)

Vând urgent casă cu etaj, Grădiște, 68.000 DM. Telefon 220182. (3074)

Vând casă neamenajată, centru Lipova în curte sau schimb cu o garsonieră în Arad. Telefon 245738. (3095)

Vând ieftin casă, Chișineu Criș. Telefon 520202, după ora 20. (0344524)

Vând în Pecica, casă mare, grădină + anexe și apartament 2 camere, central, încălzire centrală. Telefon 057/468567. (4873506)

Ocazie! Vând casă cu spațiu comercial amenajat + anexe și grădină 4.000 mp în Chesinț, preț avantajos. Informații localitatea Șagu nr. 466, telefon 167. (1913)

Vând casă, grădină, convenabil, str. Războieni nr. 33. Telefon 221352. (2887)

Vând casă tot confortul Aradul Nou, preț convenabil la vedere, negociabil. Telefon 278853. (3075)

Vând casă în Beliu nr. 559, zona Piața Beliu. Relații la telefon 288072 sau 462672. (3267)

Vând casă cu grădină mare, două intrări, la șosea în Aluniș. Telefon 093.331.293 și 283561. (3259)

Vând casă mare din cărămidă în Pecica II, preț negociabil sau schimb cu apartament în Arad. Telefon 241841. (3226)

Vând casă în Micălaca, zonă bună. Telefon 265194. (3210)

Vând urgent casă în Galșa. Informații la telefon 466723. (3182)

Vând urgent casă 2 camere, central, 20.000 DM. Telefon 270872. (3053)

Vând sau schimb cu apartament în Arad, 2-3 camere, casă 4 camere, grădină mare în comuna Șiria, str. M. Eminescu nr. 1284. Telefon 531394. (3142)

Vând urgent casă 3 camere și grădină, Poltura. Telefon 248581. (3178)

Vând casă în Grădiște, zonă bună, trei camere, bucătărie, hol, baie, garaj, gaz. Telefon 224083. (3170)

Vând casă cu grădină în Chișineu Criș, str. Prunului nr. 7. (3295)

Vând casă locuibilă 2 camere, anexe, grădină și vie în Firiteaz, 4.500 DM. Telefon 094.185.047. (3308)

Vând casă trei nivele, central, singur în curte, intrare auto, 5 camere, dependințe, piscină, gaz, 78.000 DM, negociabil, variante. Telefon 222373. (3320)

Vând casă mare în Tisa Nouă, la 15 km de Arad. Telefon 244011; 095.614.880. (3310)

Vând casă familială, amenajată deosebit, 4 camere, anexe, Pîncota. Telefon 466051. (3231773)

Vând (schimb + diferență cu apartament 2-3 camere) casă etaj, gaz, grădină, preț 50.000 DM. Telefon 287398. (3394)

Vând casă, Micălaca, preț 18.000 DM. Informații telefon 092.356.125. (3385)

Vând casă, Gai, str. Faurilor nr. 67. Telefon 274153, după ora 19. (3385)

Vând casă cu etaj, parter spațiu comercial, 350 mp, etaj 150 mp, gaz, zona Piața Avram Iancu, 125.000 DM. Telefon 093.273.749. (3388)

VÂNZĂRI SPAȚII

Vând spații: central și ultracentral. Telefon 093 253 651. (3436)

Vând spațiu comercial în Strandul Neptun, 55 mp, dotat barbucătărie. Telefon 092.744.730. (2486)

Vând gheretă bar, vad comercial foarte bun, preț avantajos. Telefon 288140. (2964)

Vând cabinet stomatologic în Micălaca (spațiu + dotare). Telefon 264581. (3175)

Vând spațiu comercial, dotat și teren, cu plata în rate. Telefon 221169. (3080)

Vând SPAȚIU COMERCIAL, 300 mp, str. Cozia nr. 5. Telefon 094.320.321 și 094.798.000. (3257)

VÂNZĂRI TERENURI

Vând teren pentru construcții, 21.600 mp. Telefon 520202, după ora 20. (0344524)

Vând teren intravilan 600 mp, front 15 m, Micălaca. Telefon 262619. (2819)

Vând 1000 mp teren intravilan, Cladova. Telefon 094.788.989. (3255)

Vând loc de casă cu grădină la șosea Sîmbăteni, posibil privatizare, 6.500 DM, negociabil. Telefon 057/216161. (3270)

Vând grădină sat Cuvin, șoseaua principală. Telefon 259635, după ora 18. (3279)

Vând loc de casă, localitatea Felnac, str- a-II-a nr. 267, județul Arad. (3352)

VÂNZĂRI AUTO

Vând ARO 10, 4x4, fabricație 1993, negociabil. Telefon 257283. (3316)

Vând PASSAT C.L. BREAK, an 1991, motor 1,6 TD, înmatriculat. Telefon 094 566 859. (3183)

Vând Volvo 850, 20V, 1994, înmatriculat. Telefon 057-272812. (3162)

Vând PEUGEOT 406 TD, Md. 1997; OPEL ASTRA, an 1999, ambele full OPTION. Telefon 057-212441 sau 092 989 127. (3188)

Vând autodubă Iveco, 3,5 t. Telefon 093 253 651. (3436)

Vând RENAULT MEGAN Diesel, înmatriculat, 21.000 DM. Telefon 210366, 094 245 572. (3431)

VIZĂ transport, EURO 2, târg UTRECHT, dealeri autorizați OLANDA. Preț 195$. Telefon 01/211.35.36. (f. 1287427)

Nu-ți mai fă griji: CAUCIUCURILE de care ai nevoie, le găsești la mine, IEFTINE și BUNE. Exemplu 155R13-160.000 lei/buc. Telefon 259339; 094.706.321. (2135)

Vând microbuz MB 100 D, din 1991. Informații telefon 270837. (3066)

Vând Dacia 1310, an 1998, albastru metalizat, geamuri fumurii, 15.000 km. Telefon 187A, Pilu. (0344512)

OCAZIE! Vând MOTOR SAVIEM, după RK, cu factură, garanție. Telefon 243905. (3181)

Vând autoturism Chrysler, an fabricație 90, neînmatriculat. Telefon 211028, 222842. (3174)

Vând Dacia 1307, an 1999, perfectă stare. Telefon 094 926 729. (3137)

Vând Dacia 1300, an fabricație 1987, stare excelentă. Informații Gurahonț, telefon 334, Bișcu. (4932802)

Ocazie! Vând autoturism Dacia 1310, an 1991, stare bună, CIV + numere noi. Telefon 466913. (3231771)

Vând Ford Escort 1,6 Diesel, papuc, 1986, înmatriculat, 5.250 DM, negociabil. Telefon 277067. (3221)

Vând Opel Vectra 1.6i, an 91, 8.000 DM, negociabil; Dacia 1310L an 93, 3.000 DM, negociabil sau schimb cu auto Diesel. Telefon 094 518 158. (3240)

Vând convenabil tractor U650, în stare perfectă de funcționare, an fabricație 1993, cu remorcă. Telefon 057-231906, zilnic, după ora 18. (3242)

Vând camionetă MAN 7,5 tone, 1982 an fabricație, Diesel, 4 cilindri, în stare foarte bună, 232.000 km, 3.000 DM, negociabil. Telefon 00491704448581. (38472)

Vând autospecială Saviem, 1979, 5,5 tone util, stare funcționare, 4500 DM, negociabil. Telefon 094.517.763. (3289)

Vând furgon IVECO 49.10, 1988, utilă 2500 kg, volum 16 mc, CIV, TIR și remorcă 1998, prelată, utilă 1480 kg, 16 mc, CIV, TIR. Telefon 094.557.948. (3283)

Vând tractor U-650, după R.K. Informații comuna Cermei, sat Avram Iancu nr. 42. (3038674)

Vând microbus Peugeot J.5 2,5 Diesel și Golf I Diesel, înmatriculat normal. Telefon 464398. (3276)

Vând Ford Escort, an 1985, 1,6 Diesel. Telefon 092.226.366. (3260)

Vând BMW 520i, 1989. Telefon 094.788.989. (3255)

Vând Cielo GLE, din 1995, aer condiționat, înmatriculat persoană fizică, preț 7.500 DM. Telefon 092.826.911. (3305)

Vând BMW 520i, CIV, preț 1000 DM. Telefon 420348. (3231832)

Vând Dacia papuc, carosat, an 1994, preț 3000 DM, negociabil. Telefon 094.778.430. (3231833)

Vând1 tractor U-65, localitatea Șimand nr. 21. (3313)

Vând tractor U-650, stare bună. Informații localitatea Chișlaca nr. 255, familia Cizmaș Țica. (4811271)

Vând tractor U-650 și plug. Informații localitatea Șicula nr. 333, telefon 186, familia Ioja. (4811272)

Vând 2 tractoare U-650, stare foarte bună. Telefon 094.522.567, după ora 20 sau localitatea Răpsig nr. 237. (4811273)

Vând sau schimb cu apartament, microbus Fiat Ducato 14, Diesel, 2400 cmc, CIV, înmatriculat și Isuzu marfă 1900 cmc Diesel, înmatriculat, 3.500 DM. Telefon 092.251.555. (3332)

Vând cutie de viteză Dacia 1300, 4 trepte, 2.000.000 lei, negociabil; demaror 600.000 lei; alternator 500.000 lei; planetare 400.000 lei 2 buc. Telefon 254796. (3340)

Vând combină recoltat porumb pe un rând, remorcă auto, plug 2 trupițe, buldoexcavator (MTZ). Informații telefon 411186 sau 093.207.752. (3337)

Vând RABA auto specializată, 8 tone. Telefon 520543 sau 093.324.877. (0344525)

Vând urgent Ford Sierra, înmatriculat, 3.600 DM, negociabil. Telefon 057/277189. (3354)

Vând Scoda S-100, stare funcționare, preț 1.800.000 lei. Telefon 243126. (3363)

Vând remorcă ARO Transilvania, înmatriculată, 1500 kg, preț negociabil. Informații localitatea Galșa nr. 8. (323177)

Vând urgent BMW 520, an 1982, înmatriculat persoană fizică, CIV + VT 2001, stare foarte bună, preț 2500 DM, negociabil. Telefon 092.567.081. (3406)

Vând Dacia 1310, fără motor și cutie, preț 250 DM și Dacia 1310, preț 2200 DM. Informații Mihai, comuna Almaș, telefon 166. (4932803)

VÂNZĂRI ELECTRO

Vând VITRINE FRIG, CAMERE FRIG, DULAPURI FRIG, COMBINE FRIG; COMPRESOARE FRIG peste 2.000 W, garanție 1 an. Telefon 281384 orele 8-18. (1832)

Vând telefon celular Siemens S25, color (cutie), preț 230 USD. Telefon 092.281.515. (3326)

Vând TV COLOR, en gros, en detail, diferite mărci, prețuri minime, garanție. Telefon 289456, 092 239 242. (2883)

Ocazie! Vând ieftin computer AMD K6/2/300 (350-450) în configurație + monitor color 14"-15" (analog-digital), preț minim 300 USD. Telefon 092.281.515. (3326)

Ocazie unică! Vând TV color stereo, teletext, telecomandă 950.000 lei; LADĂ FRIGORIFICĂ 1.200.000 lei; COMBINĂ 1.300.000 lei; CONGELATOR 1.800.000 lei; FRIGIDER 1.000.000 lei, cu garanție. Recent aduse din GERMANIA. Telefon 259339; 094.706.321. (2135)

Vând televizoare color, preț 980.000 lei, garanție 6 luni. Telefon 244904, orele 9-17. (3045)

Vând mașină de spălat AUTOMATĂ cu reducere de preț (preț vechi 2.500.000, preț nou 1.500.000), GARANȚIE. Telefon 259339; 094.706.321. (2135)

Vindem televizoare color, cu telecomandă, garanție 6 luni, preț 1.400.000-1.900.000 lei. Telefon 212005, orele 9-17. (3045)

Vând televizoare color stereo, 100 modele, vizibile zilnic, orele 10-18. Telefon 280260. (2970)

Vând TV color Phillips, Grundig, Telefunken, stereo, teletext. Telefon 264004. (3005)

Vând combine frigorifice și mașini de spălat automate, la prețuri avantajoase, orele 9-17. Telefon 251392. (3042)

Vând computer Pentium cu monitor 17. Informații telefon 280260 sau 563070. (4873626)

Vând TV color, stereo, 70 cm, bandă largă, TXT, rezonabil. Telefon 211491. (2772)

Vând monitor 17" analog sau digital. Telefon 211491. (2772)

Vând TV color TXT, telecomandă, diferite tipuri. Telefon 092.445.188; 284659. (3087)

Vând Philips Genie sport și alte telefoane și cumpăr telefoane sub prețul pieții. Telefon 094.956.467. (3118)

Vând TV color, modele noi, cu garanție. Telefon 093 380 028, 259353. (3239)

Vând: FRIGIDERE, CONGELATOARE, LĂZI FRIGORIFICE și PIESE SCHIMB, garanție. Telefon 284857, 092 556 562. (3265)

Vând sisteme 486 cu monitor color, 180 DM, garanție. Telefon 275420. (3294)

Vând computer. Telefon 280087. (3281)

Vând casă de marcat „Elca". Telefon 093.331.293 sau 283561. (3259)

Vând avantajos mașină de spălat automată Indesit, nouă, preț 4.800.000 lei, negociabil. Telefon 223921, orele 9-19. (3325)

Vând cântar electronic cu braț, pentru alimentară. Telefon 270837. (3392)

Vând frigider, congelator, ladă frig, combină frig, mașină spălat automată Philips, Whirlpool, TV color, garanție. Telefon 220926. (3397)

VÂNZĂRI DIVERSE

Vând SEIFURI: 85, 105 cm, OFERTA LIMITATĂ, prețuri onorabile. Telefon 092.443.416. (3324)

Vând en-gros HAINE second hand, GERMANIA, peste 20 sortimente. Telefon 289456, 092 239 242. (2883)

Vând: COTURI și BURLANE, PLASĂ GARD zincată, CUIE CONSTRUCȚII, PLASĂ RABITZ. Str. Vrabiei nr. 4, telefon 289997.

Vând LEMNE FOC, esență tare. Telefon 214010. (3042)

Vând făină de calitate 4.700 lei/kg și tărâțe 1600 lei/kg. Informații telefon 462342. (4811728)

Vând LEMNE FOC TĂIATE, esență tare, orice cantitate. Telefon 276488.

Vând jumătate repatriere. Telefon 095 808 488. (3415)

Vând mașină rulat comuri, divizor, malaxor inox, cuptor 3 dube. Telefon 092 571 342. (Ag. Criș)

Vindem avantajos mobilier comercial (rafturi, pulturi, birouri, dulapuri vestiar); agregate frigorifice (vtirine, dulapuri, camere, congelatoare); cântare 10, 100, 500 kg; scări, cărucioare, grătare lemn etc. Informații telefon 281060 și 281036. (2971)

Vând parchet fag, 125.000 lei/mp. Telefon 514322, 269674. (3022)

Vând firma „Casa schimb valutar" cu activitate întreruptă provizoriu. Telefon 094.661.161. (3063)

Vând repatriere. Telefon 057/262226. (3079)

Vând ouă prepeliță (medicament, reproducție) cu instrucțiuni. Telefon 289966. (3166)

Vând, de ocazie, generator (suflantă) aer cald profesional industrial și aparat cafea profesional cu 2 brațe. Telefon 092 407 885. (3163)

Vând mobilă bucătărie din lemn, raft de prăvălie. Telefon 252178. (3208)

Vând haine second hand, sortate, calitate, preț excepțional. Telefon 094 626 118. (3227)

Vân utilaje second hand, pentru prepararea cărnii, import Germania, în stare bună de funcționare. Telefon 094 626 118. (3227)

Ocazie! Vând 2 icoane antice. Telefon 262573, orele 17-20. (3217)

Vând 2 locuri de veci cu cruce și placă marmoră, borduri și capace, Cimitir Eternitatea. Telefon 283871. (3238)

Vând 4 mânji și 1 mânză de 11 luni de calitate. Familia Nica Botoș, localitatea Tâmova nr. 717. (3253)

Vând cărucior hidraulic 2.000 kg, computer, imprimantă 486, cauciucuri 700/20 cu genți, casetofon Philips, CD nou. Telefon 279582. (1508)

Vând mașină de tâmplărie universală cu abricht, cu grosime, freză, circular, strung. Informații str. Orient nr. 8. (38143)

Vând program impozit pe venitul global, ieftin. Telefon 245396, 094.262.983. (3278)

Vând mobilă bucătărie, stare bună, preț convenabil. Telefon 286631. (3266)

Vând Tester automat control glicemie, „Reflolux S" german și aparat administrat insulină „Novopen II". Telefon 250134. (3263)

Vând Opel Record-injecție, înscris cu CIV în stare perfectă de funcționare și 2 fotolii și o canapea extensibilă pentru hol. Telefon 246366. (3146)

Vând societate comercială pe producție cu contract extern (croitorie). Telefon 280274; 094.797.828. (3284)

(Continuare în pagina 15) ☛

(Urmare din pagina 14)

Vând mobilă Topliţa. Telefon 252683. (3296)

Vând tocătoare de tulei pe două rânduri. Telefon 286180. (3297)

Vând două fotolii pat extensibile, mochetă covor. Telefon 276158. (3338)

Vând aparat autogen complet + diferite scule tinichigerie. Telefon 214007. (3369)

CUMPĂRĂRI TERENURI, IMOBILIARE

Cumpăr urgent apartament 2-3 camere, zonă bună. Telefon 253326. (3053)

Cumpăr spaţiu comercial, 30-80 mp, ultracentral. Telefon 212474. (3328)

CUMPĂRĂRI DIVERSE

Cumpăr: ceapă şi mere, cantităţi nelimitate. Telefon 092.775.939.

Cumpăr acţiuni Feroneria. Telefon 094 693 516. (2568)

Cumpăr grâu, cantităţi mari, 2300 lei/kg. Informaţii telefon 462342. (4811728)

Cumpăr grâu de panificaţie. Telefon 057-253646, între orele 9-15. (2788)

Cumpărăm PORCI graşi (100 - 120 kg). Telefon 094.789.037. (f. 1287417)

Cumpăr porumb boabe, preţul zilei. Telefon 243905. (3181)

Cumpărăm mobilă antică. Informaţii telefon 094.885.357. (2293)

Cumpăr grinzi, coame din demolări, popi de sprijin cofraje. Telefon 276419. (2428)

CERERI ŞI OFERTE DE SERVICII

FARMACIA „GROZESCU" angajează 2 FARMACIŞTI. Relaţii telefon 092 255 052, orele 8-20. (3149)

Selecţionăm PERSONAL pentru angajare. Telefon 250209, 255133. (3244)

SC „ATLASSIB SOCIETATE DE ASIGURĂRI" SA, SIBIU angajează INSPECTOR ASIGURĂRI. Condiţii: studii superioare, cunoştinţe operare P.C, vârsta maximă 45 ani. Experienţa în asigurări constituie un avantaj. Informaţii telefon 069/211024 şi 069/211040. (f.1287360)

SOCIETATE COMERCIALĂ angajează VÂNZĂTOARE magazin alimentar. Informaţii telefon 094.206.599. (2963)

Angajez TÂMPLARI calificaţi. Telefon 094.156.471. (3084)

Angajăm PATISERĂ cu experienţă. Telefon 092.226.366. (3261)

Angajăm TÂMPLAR pentru a lucra cu PAL melaminat. Telefon 094.512.865. (3269)

SOCIETATE COMERCIALĂ angajează BĂRMĂNIŢE. Telefon 281343; 092.301.798. (3271)

SC „ATLASSIB" SRL ARAD angajează: ŞEF AGENŢIE COORDONARE; AGENŢI DE TURISM. Condiţii: studii minim liceul, posesor de permis de conducere, vechime minim 3 ani cu activitate de birou, domiciliul în ARAD, telefon. Relaţii birou, telefon 069/231012 int. 116 sau 057/251871. (3342)

FIRMĂ piese auto, angajează VÂNZĂTOR (VÂNZĂTOARE) cu experienţă. Telefon 094.607.244. (2278)

Căutăm FEMEIE pentru îngrijit GOSPODĂRIE. Condiţii avantajoase, Pîncota, str. Closca nr. 54. Telefon 466792. (3380)

Angajăm AGENT COMERCIAL distribuţie produse alimentare. Telefon 094.617.995, orele 10-17. (3386)

PRESTĂRI SERVICII

12 FEBRUARIE: începe seria ŞCOLII VÂRTACI. Telefon 246527, 271208. (2356)

CURSURI: MASEUR, FIZIOCHINEŢOTERAPEUT (gimnastică medicală); OSPĂTAR, CROITOR, VÂNZĂTOR. Telefon 252860. (2814)

Reparăm MAŞINI SPĂLAT AUTOMATE, domiciliul clientului. Telefon 259146 sau 094.241.398. (3201)

EXECUTĂM urgent şi de calitate, lucrări de zugrăvit, reparaţii de tencuieli interioare, gletuim, vopsim. Întocmim autorizat proiecte de construcţii, facilităm obţinerea de autorizaţie de construcţii. Telefon 286053; 094.983.889.

FIRMĂ PARTICULARĂ execută CONSTRUCŢII. Experienţă, profesionalism în domeniu. Telefon 094.862.112; 094.764.617. (3358)

PARCHETEZ, RAŞCHETEZ, PALUXEZ, maşină tip germană (nu, praf). Telefon 277383. (3348)

DIVERSE

LINIA MAGICĂ oferă şansa rezolvării tuturor problemelor, scapi de: FARMECE, BLESTEME, CÂŞTIGI BANI, CUCEREŞTI INIMI, preziceri. Telefon 891777-8750 lei/30sec. (2510)

OFER ÎMPRUMUT VALUTĂ cu garanţii imobiliare. Telefon 095 815 463. (3207)

Firma germano-română „ROMTEX COMPANY" cu depozit EN GROS, Arad vinde HAINE şi ÎNCĂLŢĂMINTE, preţuri fără concurenţă. Telefon 057/273185; 092.465.781. (3282)

OFER avantajos VALUTĂ împrumut, cu garanţii imobiliare. Telefon 250783. (3319)

SC ERGO-CONSTRUCT SA doreşte să obţină autorizaţie de mediu pentru atelier croitorie din Arad, str. Mărăşeşti nr. 11. Contestaţiile se pot depune la Agenţia pentru Protecţia Mediului Arad, Bd. Dragalina nr. 16. (3416)

CITAŢII

Se citează pârâta POPA ELENA cu domiciliul necunoscut în proces cu reclamanta MARTINESCU AURELIA, pentru uzucapiune, la data de 15 februarie 2000, ora 8, la JUDECĂTORIA LIPOVA. (4873632)

TURISM

ATLASSIB

Călătoreşti cu autocarele noastre moderne, în EUROPA: GERMANIA, AUSTRIA, FRANŢA, ITALIA, SUEDIA (plecări zilnice), BELGIA, OLANDA, DANEMARCA, ANGLIA, FINLANDA, NORVEGIA, SPANIA, PORTUGALIA, UNGARIA, IUGOSLAVIA.

NOU! Reduceri suplimentare pentru: elevi, studenţi, pensionari şi grupuri.

Bd. Revoluţiei nr. 35, telefon 251871, 252727; Autogară, telefon 270562.

O poartă deschisă spre Europa!

SCHIMBURI

Schimb casă central cu apartament mic. Telefon 280087. (3281)

Schimb teren, Grădiste, 1670 mp cu utilităţi la stradă cu microbus, camion. Telefon 092.537.335. (3199)

Schimb apartament 4 camere, Micălaca 300, cu camion, microbus + diferenţă. Telefon 092.537.335. (3199)

ÎNCHIRIERI

Ofer spre închiriere spaţiu comercial, Grădişte, str. P. Rareş bl. R.2, parter. Telefon 265788. (3390)

Închiriez spaţii zonă centrală. Telefon 093 253 651. (3436)

COMPANIA DE TRANSPORT PUBLIC ARAD, Calea Victoriei nr. 35-37, închiriază spaţii destinate activităţii de autoservice. Relaţii suplimentare la telefon 221912 int. 195 şi 137. (f. 1287442)

Închiriem spaţii comerciale pentru magazine, depozite, producţie, etc. Telefon 281060, 281036. (2432)

Ofer spre închiriere apartament 3 camere, mobilat. Telefon 285010. (3032)

Închiriez spaţiu comercial 144 mp, vad deosebit, parter bloc U1, Piaţa UTA. Telefon 094.661.161. (3063)

Închiriez în Arad, ultracentral, spaţiu comercial 80 mp. Telefon 057-270043, între orele 18-20. (3157)

Doi tineri serioşi căutăm pentru închiriat grădină, la casă (variante). Telefon 244044. (3158)

Primesc 2 eleve (studente) în gazdă, confort, central. Telefon 235958. (3122)

Închiriez spaţiu comercial, 67 mp, Calea Lipovei nr. 113. Telefon 092 921 103 (3202)

Ofer pentru închiriere una cameră, 20 mp, ultracentral, pentru sediu firmă sau depozit. Telefon 092 793 126. (3205)

Doresc să închiriez spaţiu comercial în Vlaicu, suprafaţa 120-150 mp. Telefon 283767 între orele 9-17. (3206)

Închiriez (vând) apartament ultracentral, 59 mp, renovat. Telefon 092 274 828. (3220)

Ofer spre închiriere apartament (ne)mobilat. Telefon 210255. (3232)

Caut să închiriez apartament mobilat, ofer 80-120 DM. Telefon 210555. (3232)

Ofer spre închiriere garsonieră, central, 150 DM, anticipat. Telefon 281195. (2836)

Ofer spre închiriere apartament 3 camere, mobilat. Telefon 285010. (3032)

Închiriez apartament, 240 mp, ultracentral, pentru sediu firmă, complet, etc. Telefon 094.245.023. (3089)

Ofer spre închiriere apartament două camere, mobilat, zona 300, zilnic după ora 17. Telefon 259577. (3272)

Doresc să închiriez apartament 1 cameră sau garsonieră confort I, zona Micălaca, Podgoria, ofer 50 DM + cheltuielile, pe termen lung. Telefon 057/216161. (3270)

Persoană de încredere caut să închiriez garsonieră confort II, III, mobilată, curată, pot să ofer 300.000 lei + cheltuielile. Telefon 258361. (3285)

Ofer spre închiriere garsonieră, str. Banu Mărăcine. Telefon 221048, după ora 16. (3321)

Caut să închiriez o casă 3-6 camere, semicentral, singur în curte, telefon, gaz, semimobilată, ofer maxim 500 DM. Telefon 094.209.484. (3322)

Închiriez apartament în Banu Mărăcine, preţ 120 DM, avans 6 luni. Telefon 094.567.582. (3318)

Închiriez (ofer) garsonieră mobilată, central, 100 DM. Telefon 252860. (3344)

Ofer spre închiriere garsonieră, central, toate dotările. Telefon 254735. (3359)

Închiriez (ofer) apartament una cameră, dependinţe, ultracentral. Telefon 094.784.443. (3362)

Ofer spre închiriere apartament 3 camere, mobilat, gaz, telefon, satelit + garaj, zona UTA. Informaţii telefon 235650. (3357)

PIERDERI

Pierdut bloc facturi fiscale de la nr. 4809051 la nr. 4809100 şi factura nr. 4809113 pe numele SC „AUTO-MAT" SRL, Arad Le declar nule. (3280)

Pierdut carnet şomaj nr. 39456 eliberat de DMPS Arad pe numele Lefter Mihai. Îl declar nul. (3273)

Pierdut legitimaţie de călătorie gratuită eliberată de I.J.T.L.A Arad pe numele Roşca Mărioara. O declar nulă. (3316)

Pierdut legitimaţie eliberată de SC „Imar" SA pe numele Ouatu Marcela. O declar nulă. (3315)

Pierdut legitimaţie de acces eliberată de SC „Imar" SA pe numele Ţigan Adrian Ioan. O declar nulă. (3314)

Pierdut ordin de serviciu eliberat de C.G.P. pe numele Vidican Teodor. Îl declar nul. (3331)

Pierdut C.F nr. 9754377 eliberat de Ministerul Finanţelor pe numele SEMENIUC GHEORGHE, persoană fizică. Îl declar nul. (3370)

Pierdut autorizaţie nr. 321450 eliberată de Consiliul Judeţean Arad pe numele SEMENIUC GHEORGHE, persoană fizică. O declar nulă. (3371)

Pierdut carnet şomaj eliberat de DMPS Arad pe numele Nemeth Ioan. Îl declar nul. (3377)

† SERVICII FUNERARE †

NON STOP (la orice oră) „RO-STYL COMPANY"

Firma noastră este PRODUCĂTOARE DE SICRIE, cu magazin în: ARAD, str. M. Eminescu nr. 4 (vizavi Cinema MUREŞUL), telefon 057-211929, 094 478 971.

EFECTUĂM SERVICII: spălat, îmbrăcat, îmbălsămat şi transport cu personal calificat. ASIGURĂM MINIM: 8 modele de SICRIE din LEMN MASIV (nu din PAL sau furnir); SICRIE CU MÂNERE şi ŞURUB (nu se bat cuie), SICRIE LUX, 5 modele LENJERIE DECES (respete), LENJERIE DE LUX, cruci lemn şi metal. ACCESORII: catafalc, steag, prosoape etc.

INTERMEDIEM: fanfară, colaci, colivă, etc.

FIIND PRODUCĂTORI, AVEŢI AVANTAJUL UNOR PREŢURI MINIME şi POSIBILITATEA DE A PLĂTI ÎN RATE.

Transportul sicriului în Arad, gratuit. (c.)

SC „NOSFERATU" SRL, ARAD, str. Ghiba Birta nr. 26, telefon 270437; Non stop 094.554.874,

NĂDLAC, str. 1 Decembrie, nr. 4, telefon 092.922.337.

NON - STOP

SERVICII FUNERARE COMPLETE.

SICRIE, RESPETE, CRUCI (preţuri de producător)

ACCESORII: prosoape, batiste, panglică neagră, baticuri, mânere, lumânări, catafalc, sfeşnice, steag de doliu.

SERVICII: capelă, spălat, îmbălsămat, îmbrăcat, transport intern şi internaţional. Asigurăm colaci, colivă, coroane, jerbe, fotografii profesionale, fanfară, organizăm pomeni. OFERTA BRAD: sicriu brad, respete, cruce - 750.000 lei. Transportul sicriului la domiciliu este gratuit!!!

Experienţa noastră este garanţia dv. (c. 44)

† DECESE †

Cu adâncă durere anunţăm încetarea din viaţă, după o scurtă şi grea suferinţă, a scumpului nostru soţ, tată, socru şi bunic,

BUNDEA DUMITRU,

în vârstă de 62 ani, din Arad. Înmormântarea va avea loc vineri, 11 februarie 2000, ora 13, la Cimitirul Ortodox din Grădişte. Familia îndoliată.

Cu adâncă durere anunţăm încetarea din viaţă a celei care a fost

BĂRBULESCU SIDONIA-MĂRIOARA,

în vârstă de 78 ani. Înmormântarea va avea loc vineri, 11 februarie 2000, ora 13,00, de la Capela Cimitirului Pomenirea. Dumnezeu s-o odihnească în pace! Familia îndoliată Gherban.

Cu adâncă durere anunţăm încetarea din viaţă a celei care a fost

TURCUŞ FLOARE (a PAŞCULUI),

din ŞEPREUŞ, în vârstă de 76 ani. Înmormântarea va avea loc vineri, 11 februarie 2000, ora 15, de la Capela Cimitirului Eternitatea. Familia TURCUŞ, îndoliată.

Cu adâncă durere anunţăm încetarea din viaţă a iubitului nostru tată şi bunic

HERBEI TRAIAN,

în vârstă de 80 ani. Înmormântarea va avea loc, azi, 10.02.2000, ora 13, la Cimitirul Micălaca. Familia îndoliată.

Familiile: SUCK din REUTLINGEN, GERMANIA şi SAVU din ARAD, cu profundă durere anunţă încetarea prematură din viaţă, după o grea şi nedreaptă suferinţă a minunatului om şi prieten

CONSILIER JURIDIC PRINCIPAL CONSTANTIN RARET.

Dumnezeu să-l ierte şi să-l odihnească în pace! Informaţii la telefon 266716.

† CONDOLEANŢE †

Colegii de la Sectorul Arad Exterior-Criş sunt alături de doamna SAS LIVIA în greaua încercare pricinuită de moartea mamei. (3353)

FICHERA ROSARIO şi angajaţii firmei sunt alături de familia LULUŞA în suferinţa pricinuită de decesul tatălui. Condoleanţe! (3364)

Colegii clasei a -X-a E de la Liceul Economic sunt alături de colega lor OTLĂCAN LIANA la decesul mamei sale. Sincere condoleanţe! (3372)

Colectivul Direcţiei Fiscale Arad este alături de colega lor OANA RARET în marea durere pricinuită de pierderea tatălui RARET CONSTANTIN. Sincere condoleanţe. (3383)

Colectivul clasei a-X-a B a Liceului cu program sportiv Arad este alături de doamna diriginţă BONDOR VALERIA în imensa durere pricinuită de pierderea tatălui. (3391)

Mulţumim rudelor, prietenilor, vecinilor şi cunoştinţelor care prin prezenţă, coroane, condoleanţe au fost alături de noi în marea durere pricinuită de pierderea celui care a fost soţ, tată, bunic şi socru

BERAR IOAN-JUCU.

Bunul Dumnezeu să-l odihnească în pace! Familia îndoliată. (3403)

Sincere condoleanţe familiei Gavrilă Joldea, în momentele grele pricinuite de decesul socrului. Dumnezeu să-l ierte! Familia Nicu Cojocaru.

Sincere condoleanţe familiei RARET la trecerea în nefiinţă a celui ce a fost soţ şi tată,

jurisconsult RARET CONSTANTIN.

Dumnezeu să-l odihnească în pace! Sorin Blejnar. (3433)

Suntem alături de domnul Berar Gheorghe în marea durere pricinuită de trecerea în nefiinţă a mamei sale. Dumnezeu s-o odihnească în pace! Direcţia de Sănătate Publică a Judeţului Arad. (3440)

Locatarii blocului 19A Banu Mărăcine, sunt alături de familia ALMAŞI, la pierderea pricinuită de decesul soţului. Sincere condoleanţe! (3444)

† COMEMORĂRI †

Azi, se împlinesc 14 ani de când a plecat pe ultimul său drum cel care a fost

Lt.maj. GHIŢĂ CRISTEA.

Dumnezeu să-l odihnească în pace! Familia îndoliată, Cristea. (3404)

Omagiu la 3 ani, în 10 februarie, de la decesul soţului GUZEI MIHAL. Dormi în pace! Soţia Magda. (2570)

O clipă de aducere aminte în memoria dragului nostru COSTI RUSU, azi, 10 februarie, la împlinirea a 8 ani de la trecerea sa în nefiinţă. Timpul nu poate şterge durerea şi suferinţa din sufletele noastre. Dumnezeu să te odihnească în pace! Familia, care nu te va uita niciodată. (3300)

Cu adâncă durere, amintim celor care l-au cunoscut, că se împlineşte un an de la trecerea în eternitate a iubitului nostru verişor şi unchi

STEPAN IOAN,

din BAAR-EBENHAUSEN, GERMANIA. Dumnezeu să-l odihnească în pace! Familia ANDRAŞ IOAN din BUTENI. (3339)

Cu nemărginită durere în suflet amintim că se împlinesc 6 săptămâni de la trista despărţire de cea care a fost

prof. AGATA-ALICE GĂVĂNESCU

şi 16 ani de la trecerea în nefiinţă a celui care a fost

prof. emerit EDUARD GĂVĂNESCU.

Parastasul de pomenire va avea loc, vineri, 11.02.2000, ora 16, la Catedrala Ortodoxă. Familia. (3367)

O lacrimă amară şi o imensă durere la împlinirea a 7 ani de când a plecat pe drumul fără întoarcere cel ce a fost iubitul nostru soţ şi tată

BOICI IOAN,

lăsând în urmă tristeţe şi durere. Acum paşii ne poartă spre tristul tău mormânt, lăsându-ţi lacrimi şi flori. Dumnezeu să te odihnească în pace! Familia. (3376)

Cu profundă durere anunţăm împlinirea a 6 săptămâni de lacrimi şi dor de când a plecat dintre noi cel care a fost soţ, tată, socru, bunic şi frate iubitor

RAFILA IOSIF,

din CHIŞINEU CRIŞ. Vei rămâne veşnic în inimile noastre. Parastasul va avea loc duminică, 13.02.2000, la Biserica Ortodoxă din Chişineu Criş. Dumnezeu să te odihnească în pace! Te vor plânge mereu soţia Florica, copiii, nepoţii şi surorile cu familiile. (344515)

Nimic nu poate şterge durerea şi tristeţea fără de sfârşit din sufletele noastre acum când se împlinesc şase săptămâni de când a plecat dintre noi iubitul nostru frate în vârstă de 63 de ani,

RAFILA IOSIF.

Cât vom trăi nu vom uita nici pe părinţii noştri. Dumnezeu să vă odihnească în pace! Sora Florica, soţul Nicolae şi nepoata Aurica cu familia din SINTEA-MARE. (344521)

UȘI ȘI FERESTRE
DIN PVC ARMAT CU GEAM TERMOPAN
PROFILE TROCAL GERMANIA
☞ LUCRU NEMȚESC

SATLINE

SALON DE EXPOZIȚIE:
ARAD, PIAȚA MIHAI VITEAZUL
BL. M 7, PARTER
TEL./FAX. 057/25 14 61; 094 50 72 11

Contor ZENNER®

Arad, Str. M-șal Ion Antonescu nr. 32, Tel. 25.09.55, 25.00.53, Fax 25.05.24

Plătiți numai cât consumați!

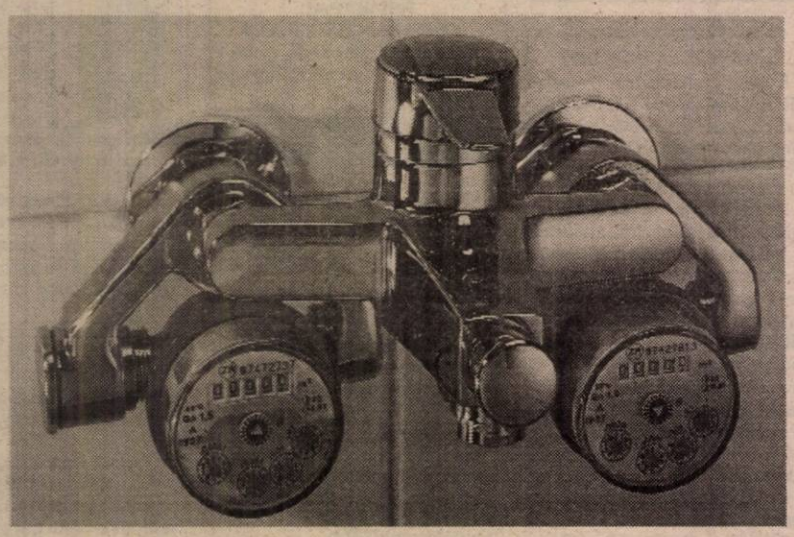

"... deoarece fiecare picătură contează!"

◆ *Dealer autorizat al UZINEI DACIA PITEȘTI ◆ Service autorizat de Registrul Auto Român*

DACIA

S.C. „AUTOSERVICE CÂMPUL LINIȘTII ”S.R.L.

Câmpul Liniștii, Nr. 1 (vizavi de Vama de interior Arad)
Telefoane: 247535; 092-826559; 092-349071; 212959

Singurul SERVICE din Arad care VĂ ONOREAZĂ COMENZILE ÎN 7 ZILE

- Asigurăm reparații la autoturismele în garanție și postgaranție
- Înmatricularea autoturismelor cumpărate
- Montăm profesional sisteme de alarmă și închidere centralizată
- Echipăm autoturisme cu radiocasetofoane PIONEER și BLAUPUNKT

NOU MONTĂM SUPRASTRUCTURI DACIA 1304-1307

(659243)

EURO STIL mobila

CASA ESTE CEA MAI SCUMPĂ INVESTIȚIE A DVS...

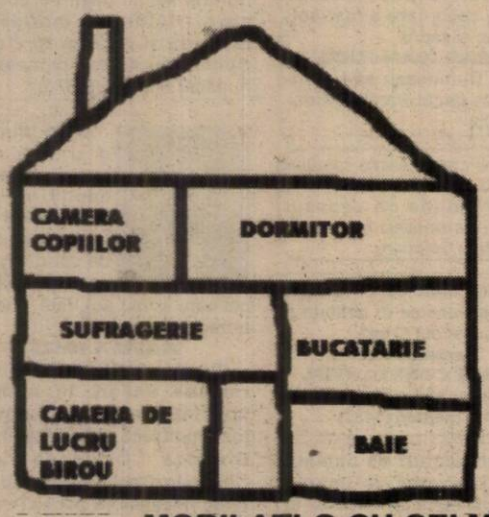

- CEA MAI BUNĂ MOBILĂ
- CELE MAI BUNE PREȚURI
- DESIGN
- TRANSPORT GRATUIT ÎN JUDEȚUL ARAD*
- MONTAJ GRATUIT
- GARANȚIE TOTALĂ

* Pentru comenzi mai mari de 10 mil. lei.

... MOBILAȚI-O CU CEI MAI BUNI!
Magazine: COMPLEX PODGORIA, ETAJ I și Piața Agroalim. VLAICU
Telefon/fax 057/270930
(1287430)

ABONAȚII *ADEVĂRUL* AU UN DISCOUNT DE 5% PÂNĂ LA 29.02.2000.

S.C. ECOS-IMPEX S.R.L.
Arad, Calea A. Vlaicu 257 (lângă Peco) tel. 289740
DEPOZIT MATERIALE DE CONSTRUCȚII
Vinde din stoc și preia comenzi la:
- țigle indigene și din import Ungaria
- cărămidă indigenă și import Ungaria
- B. C. A. și bolțari din beton
- oțel beton
- var, ciment, ipsos, glet, adezivi
- plasă gard, rabitz, cuie
- diferite materiale de construcții

NOU Oferta lunii - țiglă tip Romana 14 buc./m. p. - 30 ani garanție - 4500 lei /buc. inclusiv TVA.
(4873577)

BIROTICA
Leximis
Splaiul Gen. Gh. Magheru Bl. 329B (Micalaca)
Tel./Fax: 057/270111; 270100, Arad
Distribuitor autorizat de
- SEIFURI
- APARATE DE NUMĂRAT BANI
- DETECTOARE DE BANCNOTE FALSE

CALITATE

SIGURANȚĂ

SC „TEBA“ SA
angajează
- zidari
- zugravi
- electricieni
- instalatori
- sudori

Informații suplimentare la sediul societății din Arad, str. Patri, nr. 14, sau la telefon 094-773810.

Administrator
ing. CECILIA KOVACS
(1287426)

Firma autorizată pentru vânzare-service
Case de marcat fiscale
OPTIMA GERMANIA

SAPEL ITALIA
Oferim soluția Optimă ... fără codificarea produselor
... asigurăm service și la Raxon
S. C. READY SRL Arad TEL/FAX: 272727
str. Vicențiu Babeș, 22A

BANCA ROMÂNĂ PENTRU DEZVOLTARE
GROUPE SOCIÉTÉ GÉNÉRALE
Sucursala Județeană ARAD
Bd. Revoluției nr. 5-7
Telefon 253280

ADEVĂRUL
COTIDIAN INDEPENDENT ARAD

Anul XII, nr. 2920

Vineri, 11 februarie 2000 ● 20 pagini ● 2500 lei ● e-mail: adevarul@arad.ro

BRAT Publicație auditată în semestrul I 1998. Tiraj mediu zilnic vândut: 35.948

WEST BANK
B-dul Revoluției nr. 88
2900 ARAD
AGENT WESTERN UNION | MONEY TRANSFER
Cel mai rapid mod de a primi bani din întreaga lume

UNDE EȘTI TU, MIRCEA GROZA?

Alegerile care se apropie cu pași repezi fac ca toate partidele să dea în clocot! După ce unora, trei ani și mai bine de zile abia de li s-a auzit glasul, acum fiecare se înghesuie în față încercând să ne convingă cât de dragi le suntem și cum nu mai pot trăi ele fără noi!

Mă rog, aceasta-i democrație, și ne place, nu ne place, trebuie s-o acceptăm așa cum e. Tot în jocul acesta copilăresc, dacă el n-ar avea uneori urmări tragice se înscrie și desemnarea candidaților pentru eventualele funcții ce s-ar putea obține, desemnare despre care circulă tot felul de zvonuri: că **pentru o asemenea „onoare" în partide se duc adevărate lupte la baionetă, fiecare încercând să tragă spuza pe turta lui și că pentru acesta orice este permis, bătălia pentru un loc pe liste neținând cont nici de tată și nici de mamă!**

Cert este că cei care au o anume vechime în partid, care sunt mai aproape de șef și, nu în ultimul rând, cei care cotizează mai substanțial - cel puțin așa se spune - cu cele mai mari sume - au șansa de a ajunge pe mult râvnitele liste. Evident, când vorbim de „cotizație" ne gândim la sprijinirea materială a partidului, sprijin care, de acum înainte, va atârna „mortal" - cum recunoștea recent la TVR 1 un lider politic - în balanța câștigării alegerilor viitoare.

Deci, toate partidele și-au definitivat listele îndeosebi în ceea ce privește candidatul propriu la primării. La Arad majoritatea numelor sunt necunoscute. Asupra lor, a biografiilor lor ca și a celorlalți, de altfel, vom reveni însă mai pe larg cu un alt prilej.

De-a lungul unei îndelungi cariere de ziarist am avut ocazia să scriu despre mulți primari, de bune, dar mai ales, de rele pentru că cel puțin în cazul Aradului lucrurile nu au mers mai niciodată cum trebuia. Din o mie și una de motive, din care o jumătate dintre ele dacă nu chiar mai bine, se referă la primar, la felul său de a fi, la capacitatea sa de a judeca, și de a interveni în cunoștință de cauză, la modul în care știe să lucreze cu cei din jurul său și îndeosebi la dorința sa și la cea de a vrea să facă el cu adevărat ceva pentru oraș și pentru locuitorii săi.

MIRCEA DORGOȘAN

(Continuare în pagina 4)

Ieri, în cea mai amplă acțiune de protest din istoria învățământului românesc,

DASCĂLII ȘI-AU STRIGAT DISPERAREA ÎN FAȚA GUVERNULUI

★ *„Așa cum ne tratați, așa veți fi votați" și „Remeș, dragă, ai uitat impozitul pe respirat" au fost cele mai scandate lozinci*

★ *Profesorii vor continua greva generală pe termen nelimitat*

Pag. 4

Contor ZENNER®
Contorizare=ECONOMIE
2000 LEI / zi
Tel. 25.00.53, 25.09.55

AU FOST STABILITE NOILE PREȚURI ALE CARBURANȚILOR

◆ **De la 15 februarie, prețul benzinei PREMIUM este de 9600 de lei litrul**

În weekend

VREME ÎN SCHIMBARE

Vremea va fi schimbătoare. Cerul va fi temporar noros în prima zi când izolat va ploua slab. Duminică vremea va fi frumoasă, cu cerul variabil. Vântul va sufla slab la moderat din sector vestic.

Dimineața, în zonele joase, se va semnala ceață, asociată izolat cu depunere de chiciură.

Temperaturi maxime: 1 la 5°C. Temperaturi minime: -5 la -2°C.

PRIMARUL DIN PÂNCOTA - URMĂRIT PENAL

Un grup de consilieri din Pâncota au sesizat Prefectura și Poliția cu privire la unele nereguli ale conducerii localității. În urma acestor reclamații s-a început urmărirea penală împotriva primarului **Ioan Farcaș**, în dosarul penal nr. 3137/02.12.1999 pentru comiterea infracțiunilor de înșelăciune în dauna avutului privat și delapidare.

D-na **Floarea Dan**, purtător de cuvânt al IJP Arad ne-a precizat că: „în data de 02.02.a.c. dosarul nr. 3137 a fost trimis la Parchetul de pe lângă Tribunalul Arad cu propunere pentru scoaterea de sub urmărire penală." La ora actuală dosarul penal nr. 89/2000 al Parchetului nu este deocamdată soluționat.

M. MICAN

Premieră politică românească:

PRIMĂRII DE PE VALEA MUREȘULUI DEPĂȘESC BARIERELE POLITICE

● *Indiferent de orientarea politică, Valea Mureșului va susține un deputat și doi consilieri județeni din zonă ● Inițiativa viceprimarului din Lipova (Vasile Grecu) a fost încununată de succes*

Pag. 5

În acest număr

SUPLIMENTUL TV

Pe strada, în cartierul și în localitatea ta se întâmplă multe lucruri interesante. Vrei să le cunoști, vrei să afli tot ce se petrece în jurul tău. Vrei să știi ce fac, dar mai ales ce nu fac autoritățile locale, cum te reprezintă cei pe care i-ai ales, cum sunt cheltuiți banii tăi. Vrei să fii zilnic bine și corect informat? Dorești un ziar în care să găsești răspuns la întrebările care te frământă?

ABONEAZĂ-TE LA ADEVĂRUL

■ Pentru luna martie, prețul abonamentului este de numai 32.300 lei ■ Se pot face abonamente și pe trei luni, șase luni și un an ■ Abonații pot câștiga lunar 10 premii de fidelitate în valoare de o jumătate de milion de lei fiecare.

■ La sfârșitul anului, abonaților le vor fi oferite premii speciale în valoare de zeci de milioane de lei.

PENTRU ABONAȚI, ZIARUL COSTĂ DOAR 1300 LEI

ALGLASS GEAM TERMOPAN
●STICLE ORNAMENTALE COLORATE SI CURBATE
●PRELUCRARI DE SLEFUIRE, GAURIRE, FAZETARE SI SABLARE
Str. Roșiori nr.26;Tel./Fax: 289053
Str. Steagului nr.1-Sânicolaul Mic; Tel./Fax: 278833

CALENDAR

Vineri, 11 februarie 2000

■ Astăzi, Soarele răsare la ora 7 și 29 de minute și apune la ora 17 și 30 de minute.

■ Au trecut 42 de zile din acest an. Au mai rămas 324 de zile până în 2001.

■ **Praznicul zilei: Biserica Ortodoxă**: Sf. Sfințit Mc. Vasile ep. Sf. Teodora Împărăteasa; **Biserica romano-catolică**: Apariția Sf. Fecioare Maria la Lourdes; **Biserica greco-catolică**: Sf. Mc. Vasile, Prima apariție a Sf. Fecioare Maria la Lourdes.

Ieri, consilierul pe probleme de cooperare tehnică al ambasadorului Canadei, a vizitat Aradul

La invitația făcută de Primărie, ieri s-au aflat în Arad consilierul pe probleme de cooperare tehnică al ambasadorului Canadei la București, dl. **Alberto Palacios-Hardy** și dl. **Peter C. Valentin** manager la Corporația de Marketing MBA Canada.

La întâlnirea ce s-a desfășurat la Primăria Arad au participat: primarul **Valentin Paul Neamț**, viceprimarul **Ioan Darida** și subprefectul **Levente Bognar**.

Discuțiile s-au purtat în principal cu privire la posibilitățile de investiții în zona Parcului Industrial Arad ce va lua ființă odată cu apariția Legii parcurilor industriale.

S-a subliniat că până la momentul de față din cele 150 ha teren destinate acestui parc, aproximativ 17 ha au fost deja vândute la trei mari investitori străini. Aceste investiții vor duce, în primă fază 2.000 de noi locuri de muncă.

Primarul **Valentin Paul Neamț** a ținut să sublinieze totala deschidere a Primăriei Arad pentru popularea cu investiții a terenurilor din zona viitorului parc industrial.

DANA LASC

ACTUALITATEA CULTURALĂ

CINEMATOGRAFE

Dacia: Rechinii ucigași (SUA) 9,30; 11,45; 14; 16; 18; 20

Mureșul: Stigmata (SUA) 10; 12; 14; 16; 18

Arta: Halloween H 20; După 20 de ani (SUA) 15; 17; 19

Sala mică: N-am uitat ce-ai făcut astă vară (SUA) 15,30; 18

Progresul: Negociatorul (SUA) 17

TEATRU

Teatrul de Marionete Arad prezintă duminică 13.02.2000, ora 11,00, spectacolul cu piesa **„Simbad marinarul"**. Regia Victor Ioan Frunza. Scenografia Adriana Grand.

A venit BARZA!

La Arad: Nedea Gabriel, Hancilă Daiana Ionela, Ardelean Lorena, Kocsis David, Popovici David Ionuț, Moisă Patriciu Adelin, Roșu Alexandru Gheorghe, Rădulescu Rebecca Elisabeta, Nicorici Marius, Cârpaci Lidia, Vlad Florian Andrei.

La Chișineu-Criș: Dohotar Florin, Lăcătuș Florin.

La Ineu: Oachiș Alexandru Gheorghe, Tira Florentina, Covaciu Esmeralda.

METEO

Vremea va fi predominant frumoasă. Cerul va fi variabil. Vântul va sufla în general slab.

Dimineața în zonele joase se va produce ceață.

Temperaturi maxime: 3 la 6 °C; Temperaturi minime: -3 la +0°C.

Meteorolog de serviciu, CARMEN ȘARGA

LOTERIA ROMÂNĂ

Organizează a doua tragere la „LOTERIA SOLIDARITĂȚII" Joi, 24.02.2000. MARELE PREMIU 1 MILIARD, și numeroase câștiguri în bani și apartamente.

Biletele de participare se mai pot procura până în 18.02.2000.

(1287425)

De ieri, la Casa de Cultură a Sindicatelor

O EXPOZIȚIE DE PĂSĂRI

Ieri, la ora 10, la Casa de Cultură a Sindicatelor a fost deschisă oficial Expoziția de porumbei și păsări de curte. Organizată de Asociația Crescătorilor de Porumbei și Păsări de curte din Arad, expoziția cuprinde 30 de rase de porumbei, 27 de rase de găini, păuni, fazani și rațe motate.

Dintre păsările expuse se pot remarca patru rase autohtone de porumbei: jucător cordifori de Arad, zburător scurt de Arad, dungat de Arad și zburător încălțat de Arad, toate rezultate ale împerecherilor efectuate de pasionați crescători de păsări din orașul nostru.

Cele mai spectaculoase rase de găini au fost cochinchina pitică, prezentată într-un larg evantai de varietăți și brahma herminat, niște păsări masive, de o talie impresionantă.

Prilej de încântare și admirație pentru vizitatorii de toate vârstele, expoziția va rămâne deschisă până duminică 13 februarie a.c.

Ș. TUDOSE
Foto: O. FELEA

AU PLECAT DINTRE NOI

✝ **Zănescu Sorin Daniel (1968), David Liviu (1962), Budea Dumitru (1937), Iovuța Vichentie Daniel (1974), Almași Istvan (1919), Burlacu Lucreția (1925), Cizmașu Ida (1920), Szabo George (1924), Iarțea Ștefan (1922), Ghiunghiusan Floare (1913), Cornea Clementina (1910), Turcaș Floare (1923), Miclo Maria (1954).**

CURSUL VALUTAR*

- VALORI ÎNREGISTRATE IERI, 10 FEBRUARIE 2000

Denumirea valutei	BNR	BCR		BRD		Banca Transilvania		Banca Agricolă		BIR		Bursa neagră	
		C	V	C	V	C	V	C	V	C	V	C	V
Dolar	18669	18550	18700	18470	18670	18420	18640	18470	18615	18575	18750	18400	18600
Marca germană	9454	9300	9565	9321	9517	9250	9460	9240	9430	9320	9525	9250	9400

ALIANȚA ANTI SUICID

O MÂNĂ DE AJUTOR

LINIA VIEȚII

057/214214
între orele 20,00-08,00

Vă ascultă, vă înțelege și vă ajută

„ADEVĂRUL" VĂ ASCULTĂ

La telefonul dimineții, 280944, între orele 9,00 - 12,00

☎ **„E strigător la cer!"** spune dl. Ladislau Heveși, administratorul blocului 1 B1 de pe strada Predeal nr. 14, unde locuiesc 250 de oameni, majoritatea bătrâni. Iată ce relatează administratorul acestui bloc: „Lunar plătim Artermului facturile umflate și anticipații. Toți administratorii și persoanele fizice trecem pe la un singur ghișeu unde se primesc borderourile cu compensațiile. Asta durează o oră, sau și mai bine. Mai stăm o dată o oră și jumătate la casierie, unde sunt două ghișee. În acest timp, destule lucrătoare ies pe hol la o țigară. Propun conducerii Arterm ca pe toți greviștii aceștia cu salarii astronomice să-i dea afară și să angajeze alți oameni care ar fi dispuși să muncească și pentru jumătate din salariul greviștilor".

☎ **La Tisa Nouă, probleme cu drumurile**

Dl. Bondea Daniel, din Tisa Nouă, ne semnalează că drumul care leagă Fântânele de localitatea mai sus amintită este un dezastru. „Anul trecut am făcut un apel autorităților pentru a ni se rezolva problema, dar nu s-a făcut nimic. Acum, aproape că nu se mai poate circula. Rugăm pe cei reponsabili să facă ceva măcar în acest an, pentru că situația este dezastruoasă.

Redactor de serviciu S. AMBRUȘ

La telefonul după-amiezii, 280003, între orele 15-18

Iosif Tămaș, str. Hipocrate nr. 2: „Faptul că Romtelecom a stabilit pentru abonații cu linia directă trei categorii de tarife din care ultimul este de 34.000 lei, cu nici un impuls inclus, iar pentru abonații cuplați a stabilit un tarif unic de 37.000 lei cu 50 de impulsuri incluse, constituie, în opinia mea, o discriminare, deoarece aceștia din urmă (abonații cuplați - n.n.) sunt obligați să plătească 50 de impulsuri și dacă nu le folosesc."

C.A., Bd. Decebal: „Nu sunt cu posibilitatea ca soluționarea revendicărilor sindicaliștilor de la ARTERM să fie rezolvată prin creșterea tarifului la energie termică. Nu e destul că nu ne ajung banii de pensie pentru a ne plăti întreținerea. Cu ce vom mai plăti dacă tarifele de căldură se vor majora?".

Redactor de serviciu Ș. T.

UTILITARE

PIEȚE, TÂRGURI

Astăzi este zi de piață la Ineu, Lipova, Covăsînț, Mișca, Moneasa, Șepreuș, Șimand, Vladimirescu. Tot astăzi se organizează târguri săptămânale la Ineu, Șepreuș, Șimand.

Mâine, sâmbătă, vor avea loc târguri săptămânale la Felnac, Lipova, Pâncota, Hălmagiu și Moneasa, iar duminică, la Sântana și Vinga.

FARMACIA DE SERVICIU

În noaptea de vineri spre sâmbătă este de serviciu cu program non-stop Farmacia **„MIOFARM"**, str. Andrei Șaguna, nr. 80 tel. 266646.

Farmacia SINAPIS, Bd. Revoluției nr. 88, lângă Noul Stil, telefon 282369 și „Noua Farmacie", str. Andrei Șaguna nr. 15, telefon 948, sunt de serviciu cu program non-stop.

CABINET STOMATOLOGIC

Cabinet stomatologic privat, B-dul Revoluției nr. 62, telefon 256.665, deschis zilnic între orele 8,00-12,00 și 14,00-20,00.

URGENȚE STOMATOLOGICE

Serviciul de urgență stomatologică, situat pe str. Andreescu - vizavi de ieșirea de la Cinematograful Dacia - este zilnic deschis non-stop. Telefon: 253794.

ADEVĂRUL
COTIDIAN INDEPENDENT ARAD

Editor: S.c. ADEVĂRUL s.r.l. Arad

● COD FISCAL R 1681938 ● COD SICOMEX 19.604 ● CERTIFICAT J 02/1886 din 31 X 1991 ● COD SIRUES 020956601 ● ISSN 1220 - 7489

Redacția și administrația: 2900 Arad, Bd. Revoluției nr. 81. **Telefoane:** SECRETARIAT - **281802**, fax **280655, 280625;** ADMINISTRAȚIE - CONTABILITATE- **281797;** MICA PUBLICITATE - **210775.** MAREA PUBLICITATE - **280904;** CLUBUL PRESEI - **280989.**

Consiliul de administrație: DOREL ZĂVOIANU (președinte) **telefon 281802, 280625;** ȘTEFAN TABUIA (vicepreședinte) **telefon 210776;** MIRCEA CONTRAȘ (redactor-șef) **telefon 281802, 280854;** NICU COJOCARU (director comercial) **telefon 280904;** DOREL BARBU (contabil-șef) **telefon 281797.**

Colegiul de redacție: MIRCEA CONTRAȘ (redactor-șef); AUREL DARIE (secretar general de redacție) **telefon 281802, 280854;** MIRCEA DORGOȘAN (șef secție actualități); telefon **281855; 280003;** IOAN IERCAN (șef secție politică), telefon **280943;** DORU SAVA (șef secție social-economic), telefon **281738;** VASILE FILIP (șef secție cultură-învățământ), telefon **281855; 280003;** ALEXANDRU CHEBELEU (șef secție sport), telefon **281701;** SORIN GHILEA (șef secție tineret) **telefon 281855, 280003;** MARCEL CANCIU (șef secție foto), telefon **280943;** NICU COJOCARU (șef secție publicitate) telefon/fax: **280904.**

Tiparul executat la Imprimeria S.C. MEDIAGRAF S.A. ARAD, str. Feleacului F.N., telefon 250902, fax 250920.

Cotidianul „Adevărul" poate fi citit și pe Internet la adresa http://adevarul.arad.ro

HOROSCOP

Vineri, 11 februarie

BERBECUL (21.03-20.04). Nu vă enervați din cauza unor bănuieli. Numai după ce discutați cu o persoană din conducerea firmei la care lucrați veți putea lua o hotărâre.

TAURUL (21.04-20.05). Nu desconsiderați sfatul pe care vi-l dă o persoană apropiată. Peste câteva zile veți avea ocazia să vă convingeți că este deosebit de important pentru dvs.

GEMENII (21.05-20.06). Cineva vrea să aibă o discuție între patru ochi cu dvs. pe un teren neutru. Acceptați propunerea care vi se face, deoarece vine din partea unor parteneri cu care ați avut realizări frumoase.

RACUL (21.06-22.07). Nu vă lăsați impresionat de reprosurile pe care vi le face un coleg. Ceea ce ați făcut până acum este corect și vă va aduce succes.

LEUL (23.07-22.08). Bucurați-vă de clipele frumoase pe care vi le oferă viața. Datorită respectului pe care-l aveți față de o anumită persoană vreți să faceți câteva schimbări în viața dvs. Discutați și cu partenerul înainte de a face primul pas.

FECIOARA (23.08-22.09). Sunteți nervos(oasă) și prost dispus(ă). Spre seară veți scăpa de această dispoziție și totul va intra în normal.

MOCHETA
Arad, Piața Gării
Telefon 235221
Vinde și montează mochetă la prețuri cu o reducere de
10-20%

BALANȚA (23.09-22.10). Indiferent cât de ocupat(ă) ați fi nu trebuie să vă neglijați partenerul și familia. Toți au nevoie de dvs. și vă doresc cât mai mult în preajma lor. Fiți mai optimist(ă) și veți vedea că veți reuși să le faceți pe toate.

SCORPIONUL (23.10-21.11). Dacă vreți ca atmosfera din familie să redevină la fel de armonioasă ca în primii ani, mai reduceți din activitățile profesionale și încercați să vă stăpâniți pornirile de gelozie. Promiteți-i partenerului că nu-l veți face să sufere din această cauză.

SĂGETĂTORUL (22.11-21.12). V-ați format o părere greșită despre un colaborator și din această cauză îi treceți cu vederea multe greșeli. Analizați-i mai atent comportamentul și vă veți da seama unde ați greșit.

CAPRICORNUL (22.12-19.01). Primiți multe informații diverse, dar nu este cazul să vă bazați pe toate... Unele dintre ele nu au nici un suport așa că ar fi bine să le ignorați.

VĂRSĂTORUL (20.01-19.02). Treceți printr-o perioadă favorabilă stabilirii unor relații de cooperare. Relațiile de serviciu sunt extrem de armonioase.

PEȘTII (20.02-20.03). Munca depusă de dvs. în ultima perioadă de timp a fost încununată de succes, așa că ar trebui să introduceți în program o perioadă de pauză în activitatea dvs.

La Vama Turnu

UN BULGAR A ÎNCERCAT SĂ TREACĂ ÎN UNGARIA CU PAȘAPORT FALS

Acesta avea asupra sa și 7 doze de heroină

Serviciul de combatere a crimei organizate și corupției din cadrul Inspectoratului de Poliție al județului Arad, în cursul anului 1999, a soluționat un număr de 397 infracțiuni (+179, față de 1988), care au dus la destrămarea și anihilarea unor filiere de traficanți de droguri, de monedă falsă, prinderea în flagrant a 3 grupuri infracționale care se ocupau de recuperarea de „datorii neachitate" cât și de prinderea unor persoane urmărite general pentru comiterea unor infracțiuni cu pericol social ridicat.

■ Lucrătorii serviciului au procedat la prinderea în flagrant a cetățeanului român cu domiciliul în Germania, **Ardelean Gheorghe**, care încerca să ofere spre vânzare 1 gr de cocaină. În urma cercetărilor efectuate, s-a stabilit că acesta este conducătorul unei rețele de traficați de cocaină pe ruta Columbia - Arad, de unde erau trimise drogurile prin poștă, care erau destinate unor persoane la adrese cunoscute de către autor și concubina sa, **Croitoru Maria-Niculina**, cercetată și ea în stare de arest preventiv, ridicându-se în acest mod cantitatea de 53 gr. cocaină.

■ Tot în perioada analizată, lucrătorii vamali și Poliția de Frontieră Curtici le-au depistat la ieșirea din țară pe cetățenele ucrainene **Cosolapova Larisa** și **Gadirova Elmira**, care tranzitau România, având ascunse în pantofii Adidas pe care-i purtau, 1 kg de heroină și tot la ieșirea din țară, pe **Kasem Iris-Ingrid**, cetățeancă germană, care avea asupra sa cantitatea de 150 gr. heroină, cât și pe cetățeanul turc **Ozay Kamber**, având asupra lui 16 tablete de amfetamină.

■ De asemenea, Serviciul de combatere a crimei organizate și corupției l-a prins în flagrant pe raza municipiului Arad pe **Onghert Florian**, din București, având asupra sa 1,016 kg hașiș, în vederea comercializării.

■ Lucrătorii postului de Poliție T.F. Arad au depistat în flagrant, în timp ce se droga cu heroină prin injectare, pe **Corlan Adrian**, din București.

■ Au mai fost prinși în flagrant **Luțai Mihai** și **Petrescu Florian**, ambii din Arad, cunoscuți cu antecedente penale, având asupra lor 1 kg canabis.

■ Pe aceeași linie polițiștii arădeni îl cercetează pe **Iasar Ahmed Mustafa** 22 ani, cetățean bulgar, care în seara zilei de 8 februarie s-a prezentat la P.P.F. Turnu pentru a trece în Ungaria legitimându-se cu un pașaport fals.

Cu ocazia percheziției corporale făcută asupra bulgarului s-au găsit ascunse în lenjeria de corp 7 doze de heroină în greutate totală de 1 gr. pe care a declarat că o păstrează pentru consum propriu și că a cumpărat-o din Bulgaria contra sumei de 85 D.M.

Împotriva lui **Iasar Ahmed Mustafa**, Parchetul a emis mandat de arestare preventivă pe timp de 5 zile, pentru săvârșirea infracțiunilor de fals, contrabandă, trafic de stupefiante și trecere frauduloasă a frontierei de stat.

DANA LASC

La mulți ani „Agendei" de Timișoara

Astăzi, 11 februarie a.c. se împlinesc 10 ani de la apariția primului număr al săptămânalului timișorean „Agenda". Aniversarea unui deceniu de existență ne oferă plăcutul prilej de a adresa colegilor noștri din Timișoara sincere felicitări și „La cât mai mulți ani". Prin preocuparea neîncetată de a oferi cititorilor o gamă cât mai diversă și completă de informații de larg interes, săptămânalul „Agenda" s-a impus ca una dintre cele mai importante publicații din zona de vest a țării, poziție și prestigiu pe care dorim să le păstreze mult timp de acum înainte.

La ceas aniversar, întregului colectiv redacțional al „Agendei" - „La mulți ani!", multă sănătate și putere de muncă.

„ADEVĂRUL"

CHEI POTRIVITE

În urma măsurilor specifice întreprinse de polițiști a fost reținut și urmează a fi prezentat Parchetului, **Caragel Gheorghe**, 19 ani, din Sîmpetru German, care pe data de 9 februarie, în jurul orelor 19,00, cu ajutorul unor chei potrivite a intrat în locuința lui Tomoioagă Ioan din Sîmpetru German, de unde a sustras bunuri în valoare de 18.000.000 lei.

VERNISAJ LA SALA FORUM

În organizarea Inspectoratului județean pentru cultură Arad, a Foto Club Arad și a AdF, în perioada 11-18 februarie 2000, are loc expoziția personală a artistului fotograf MIHAI BOTEZ. Tematica acestei expoziții de la SALA FORUM este FLORI. Sportiv de performanță, Mihai Botez a fost medaliat la campionate naționale și internaționale de gimnastică și a fost inițiatorul judo-ului în România. În domeniul artei fotografice, s-a remarcat la numeroase expoziții în țară și peste hotare.

Vernisajul acestei expoziții are loc astăzi, 11 februarie 2000, orele 17,00, la Sala FORUM.

C. L

ȚIGĂRI FĂRĂ TIMBRU DE LA... PARADIS

În urma unor controale efectuate de polițiști în piețele de pe raza municipiului Arad, în vederea protejării populației împotriva unor fapte de comerț ilicit, au fost depistați **Flueraș Teodor**, de 40 ani, din Arad, administrator la S.C. „PA-RADIS", care comercializa țigări netimbrate, fiind sancționat cu suma de 25.000.000 lei, conform O.G. nr. 23/95 și **Gabor Ludovic**, de 25 ani, din Arad, care comercializa produse alimentare fără autorizație. Acesta a fost sancționat cu 150.000 lei amendă, conform Legii 12/90. În ambele cazuri a fost ridicată marfa în vederea confiscării.

POLIȚIA - PE SCURT

■ **Nicolescu Radu-Traian**, 31 ani, din Arad, muncitor la Depoul CFR Arad este cercetat în stare de libertate. Acesta a fost depistat având asupra sa cantitatea de 30 l motorină, sustrasă din depou și pe care urma să o valorifice diferitelor persoane.

■ **Rudău Florin**, 35 ani, din Cicir, fără ocupație și antecedente penale este autorul furtului comis din locuința lui Marcu Tănase din Lipova de unde a sustras bunuri în valoare de 5.000.000 lei. Este cercetat în stare de libertate.

■ Poliția îl cercetează pentru săvârșirea infracțiunii de delapidare pe **Haica Florin Pavel**, 30 ani, din Arad, care în calitate de gestionar la S.C. Butan Gaz a încasat de la diferite persoane suma de 28.000.000 lei, pe care și-a însușit-o.

Bocsig

ACCIDENT CU PATRU RĂNIȚI

Miercuri, 9 februarie în jurul orelor 14,00, pe raza comunei Bocsig, **Halic Ioan**, 49 ani din Ineu, în timp ce conducea autoturismul 1 AR 2042, din cauza neatenției în conducere a intrat pe contrasens, tamponându-se frontal cu autoturismul Alfa Romeo, înmatriculat cu numărul BA-514-VF, condus regulamentar de Ilie Dorin, din Arad.

În urma impactului a fost grav accidentat Halic Ioan și ușor Katona Teodor 30 ani, Trif Adrian 12 ani și Ilie Alexandru de 3 ani, toți din Arad, care se aflau pasageri în cel de-al doilea autoturism.

Victimelor li s-a acordat primul ajutor de către două echipaje conduse de dr. Horia Stoica, medic specialist la Serviciul de Ambulanță Ineu.

Ulterior, victimele au fost transportate la Spitalul Județean Arad.

D. L.

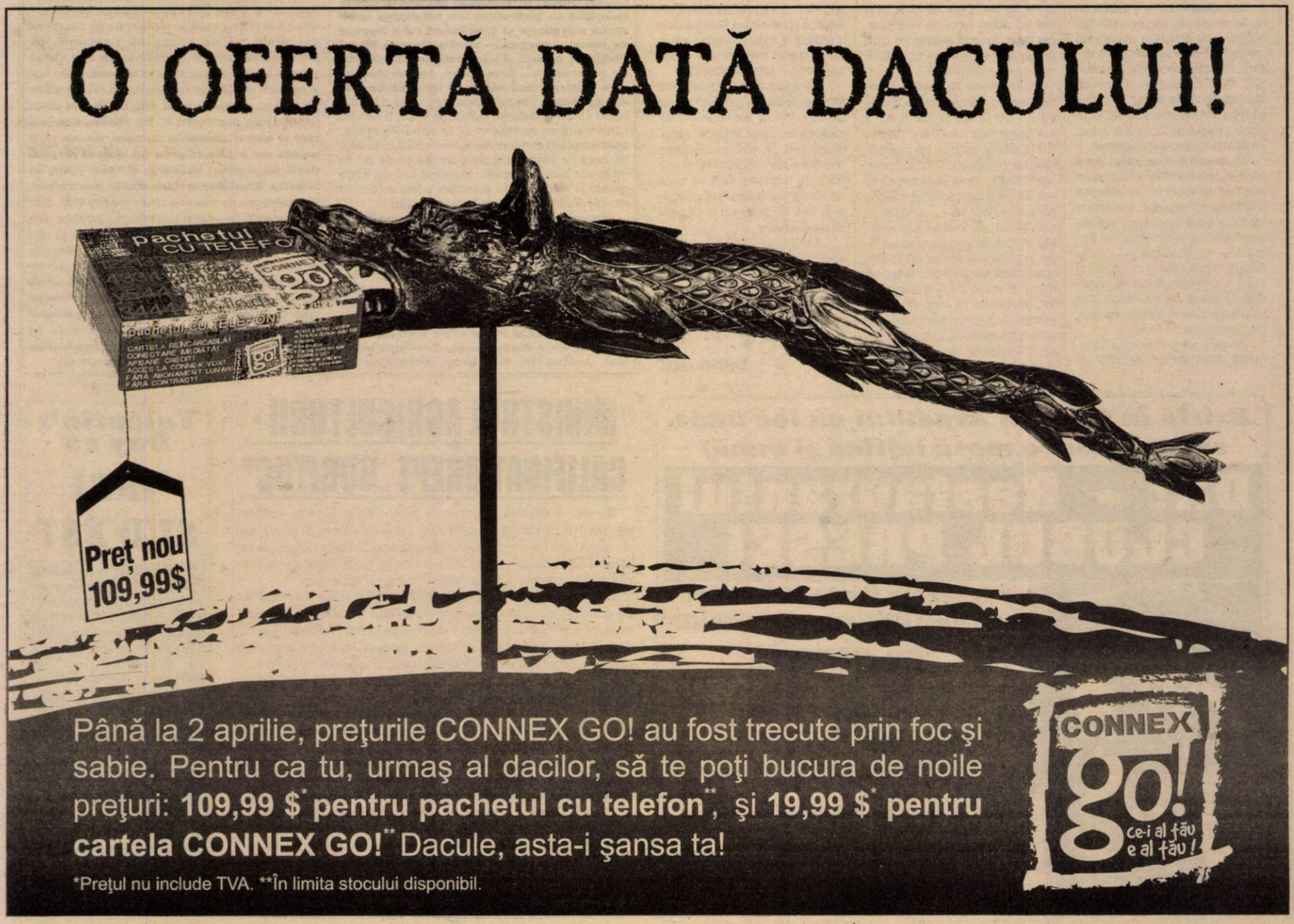

DASCĂLII ȘI-AU STRIGAT DISPERAREA ÎN FAȚA GUVERNULUI

Manifestația profesorilor din învățămîntul preuniversitar s-a încheiat, joi, în jurul orei 14.30, după ce liderii celor trei federații sindicale au depus la Guvern o scrisoare deschisă prin care sindicaliștii îi solicită primului-ministru să își asume personal responsabilitatea negocierilor cu liderii profesorilor.

Cătălin Crăitoru, președintele Federației Educației Naționale, a precizat că profesorii vor continua greva generală, pe termen nelimitat, dar așteaptă ca, în zilele imediat următoare, să fie invitați la negocieri cu reprezentanții Guvernului. El a precizat că liderii federațiilor nu au cerut în mod expres o întrevedere cu premierul Mugur Isărescu, pentru că acesta "este plătit ca să rezolve problemele profesorilor, nu neapărat să stea la discuții cu ei".

Protestatarii din Piața Victoriei au fost, însă, nemulțumiți de faptul că liderii lor nu au insistat ca negocierile cu Guvernul să înceapă în aceeași zi.

Mitingul de joi, la care au participat peste 15.000 de cadre didactice din Capitală și din țară, este prima manifestație de amploare de la instalarea cabinetului Isărescu.

Mai mulți profesori și lideri sindicali au citit de la un microfon amplasat pe o tribună improvizată versuri din poezia "Epigonii" a lui Mihai Eminescu și creații proprii la adresa conducerii MEN, a Guvernului și a președintelui țării. Protestatarii scandau: „ Remeș, dragă, ai uitat impozitul pe respirat", "Nu cedăm", "Hoții", "Ciuma rea să piară", "Școala românească cere să traiască".

AU FOST STABILITE NOILE PREȚURI ALE CARBURANȚILOR

Noile prețuri la benzina și motorină, care vor fi aplicate de la 15 februarie de către SNP Petrom, sunt 9.600 de lei litrul de benzină Premium și 7.000 de lei litrul de motorină.

Prețul litrului de benzină super plus CO 98 va fi 9.700 de lei, benzina super plus 98 fără plumb va costa 9.200 de lei litrul, benzina Premium fără plumb - 9.100 de lei, benzina regular - 9.200 de lei, benzina normală 8.600 de lei, motorina cu 0,2% sulf - 6.900 de lei, motorina cu 0,05% sulf - 7.250 de lei, motorina Roman - 7.050 de lei, iar combustibilul de tip M va costa 6.500 de lei.

Tarifele energiei electrice vor crește în medie cu 18,6 la sută

Opoziția CONEL de a accepta tarifele pentru energie electrică avansate de Autoritatea Națională pentru Reglementare în Domeniul Energiei (ANRE) demonstrează că la nivelul companiei de electricitate există o reticență față de restructurarea domeniului energiei și față de măsurile ce decurg din acest proces, a declarat, ieri, într-o conferință de presă, conducerea ANRE. Conducerea ANRE a precizat că, în cadrul discuțiilor despre noile tarife la energie electrică, s-a arătat reprezentanților CONEL că majorarea tarifelor nu va duce la creșterea lichidităților companiei, atîta timp cît consumatorii nu plătesc nici în prezent o energie mai ieftină. "Există un domeniu al suportabilității, valabil și pentru populație și pentru agenții economici, care nu se schimbă decît cu dezvoltarea economiei", consideră președintele ANRE.

CONEL a propus o creștere a tarifelor cu peste 50%, iar ANRE a înaintat Oficiului Concurenței tarife în lei majorate în medie cu 18,6% (16,7 % pentru populație, 17,4% pentru agenții economici).

Primarul general al Capitalei, Viorel Lis, a demisionat din PNȚCD

Viorel Lis, a anunțat, ieri, într-o conferință de presă extraordinară, că a demisionat din PNȚCD, din cauza presiunilor exercitate în ultima perioadă asupra sa de secretarul general al partidului, Remus Opriș. "Am demisionat pentru că nu mai pot suporta presiunile făcute special pentru a mi se distruge imaginea publică. Acum sunt independent și intenționez să-mi duc mandatul, cu bine, la capăt și să ajut la organizarea în deplină legalitate a viitoarelor alegeri locale", a declarat Viorel Lis. Primarul Capitalei a afirmat că activitatea sa în Primărie va fi mult mai bună decît pînă în prezent și a precizat că sub nici un motiv nu va reveni asupra deciziei de a demisiona din toate funcțiile pe care le-a deținut în PNȚCD. "Sunt sigur că mi se vor înscena o mulțime de lucruri, iar de mîine voi fi atacat și mai tare de «grupa» condusă de Opriș, care are o abilitate deosebită în acest sens", a mai spus Lis. Viorel Lis a declarat că nu s-a hotărît dacă va candida la următoarele alegeri locale sau generale. "Momentan nu am avut nici un fel de discuții referitoare la trecerea mea la un alt partid sau la candidatura pe alte liste decît cele ale PNȚCD. Nu am avut pretenția să fiu desemnat candidatul PNȚCD la următoarele alegeri locale, ci am vrut doar să fiu apreciat pentru munca mea din ultimii zece ani în acest partid", a adăugat Lis.

MARGINALII LA „ARMONII..."

Filmările de pe strada M. Kogălniceanu au avut efectul balenei din coproducția europeană. Realitatea cenușie a câștigat accente de sinistru când, luni dimineața, oamenii s-au trezit cu mormane de gunoaie în fața caselor. Nu știm prin ce minune salubritatea și-a ieșit din lentoarea cunoscută, făcând rarisime demonstrații de exces de zel: au adus la fața locului 20 de remorci de gunoi, în loc de două. Admirabilă (regretabilă, după unii) eroare!

Sunând la Primărie, unde i s-a făcut legătura telefonică la unul dintre viceprimari (nu se știe care, deoarece stimabilul ales n-a avut bunăvoința a se prezenta), o doamnă a fost trimisă la psihiatrie, în loc de a i se da un răspuns la care avea dreptul. Spre seară zilei cu pricina, salubriștii au venit și au început să ridice gunoaiele, amestecate cu pământ. În timpul operațiunilor au mai spart trotuare și borduri, „opera" continuând și marți, până când dozajul a atins nivelul artistic cerut.

Nu știm dacă „Armoniile Werkmeister" vor fi pe placul juriului de la Cannes, cert este că preparativele au avut și efecte neintenționate de ficțiune.

Fotoreporterul nostru a surprins câteva instantanee nocturne. Astăzi și mâine filmările continuă.

DANA TODOR

Foto: ONORIU FELEA

Ședință extraordinară la CLM Arad

MAJORAREA PREȚULUI DE LIVRARE A ENERGIEI TERMICE FURNIZATE POPULAȚIEI A FOST AMÂNATA PE MARȚI

Ieri, CLM Arad ar fi trebuit să ia în discuție un proiect de hotărâre cu privire la majorarea prețului de livrare a energiei termice furnizate populației de către S.C. ARTERM S.A. Doar că datorită discuțiilor iscate în cadrul ședinței comisiilor reunite ale CLM acest proiect de hotărâre a fost amânat a se discuta până marți.

E drept că executivul nu a venit în fața consilierilor cu acest nou tarif dar tot la fel de adevărat e și faptul că această creștere a tarifului este necesară pentru satisfacerea revendicărilor formulate de sindicaliștii de la Arterm, sindicaliști care spun că marți vor declanșa greva generală. O grevă care cu siguranță va afecta în mod extrem de grav populația orașului Arad.

Nimeni nu e împotriva satisfacerii cerințelor sindicaliștilor de la ARTERM. Doar că nu e normal ca acest lucru să se întâmple pe buzunarul arădenilor care și așa sunt împovărați de cheltuielile pentru întreținere.

Consilierul **Octavian Ban**, membru în consiliul de administrație al S.C. ARTERM S.A. a subliniat că A.G.A. de la ARTERM a propus ca posibilitate de rezolvare a solicitărilor sindicaliștilor de la societatea mai sus amintită concedierea a 92 de persoane doar că ... „sindicaliștii nu vor. Ei vor numai subvenții. Mă surprinde modul simplist în care sindicatul de la ARTERM abordează această problemă. La mijloc e vorba de 5 miliarde de lei, bani care în final vin de la arădeni ... Domnii sindicaliști trebuie să înțeleagă că trăiesc pe banii arădenilor. Așa că, nu aveți cum să ridicați problema de a fi duri sau nu față de contribuabili". Replica consilierului Ban s-a dorit o replică la modul neprincipial în care liderul sindicatului a pus problema în fața consilierilor.

De asemenea, consilierul **Mircea Roman,** președinte de ședință ieri, a subliniat că atitudinea liderului sindical exprimată ieri în cadrul ședinței comisiilor reunite „este nu numai lipsă de bun simț față de ceea ce înseamnă salarii în România ci și față de arădeni. N-ați venit cu nici o soluție ...".

Până una alta, discuțiile la acest proiect de hotărâre au fost amânate până marți. Timp în care atât sindicaliștii cât și consilierii municipali au timp să mediteze cum să rezolve această problemă fără a-i afecta pe arădeni.

DANA LASC

UNDE EȘTI TU, MIRCEA GROZA?

(Urmare din pagina 1)

Ei, bine, întotdeauna când vorbesc sau scriu despre așa ceva îmi vine în minte un fost lider al Aradului, de acum vreo 15-20 de ani, un prim-vicepreședinte al Consiliului popular municipal, cum se zicea atunci, pe numele său, **Mircea Groza. Orașul îi datorează lui foarte multe începând cu pietruirea sau asfaltarea unor străzi mărginașe și terminând cu o lucrare de mare anvergură - modernizarea Pieței Podgoria, o piață și o intersecție, rămase așa de pe vremea... romanilor, locuri despre care arădenii mai vârstnici își aduc aminte cu siguranță.** Îmi amintesc cum nu o dată trebuind să vin la redacție înainte de ora 8, îl zăream când treceam cu tramvaiul în zona Podgoria, agitându-se și certându-se cu cei care lucrau aici. Și, ceea ce nimeni nu prea credea că se poate întâmpla s-a întâmplat: arhaicul loc ce băga groaza în automobiliști și pietoni a fost asfaltat și marcat devenind zona modernă de astăzi.

Despre Mircea Groza circulau multe legende, el fiind omul care știa și când trebuia să laude, dar și când trebuia să bată cu pumnul în masă. Oricum, despre el se spunea că nu poate fi mințit și nici nu este bine să încerci să-l minți în legătură cu starea orașului. Și nu puteai pentru că **prim-vicele de atunci își începea mai fiecare zi de lucru nu sorbindu-și în liniște cafeluța la birou ci cu o vizită matinală într-unul din cartierele Aradului: azi în Gai, mâine în Micălaca, poimâine în Grădiște, răspoimâine în Sânicolaul Mic și tot așa mai departe, el sosind la Primărie din acest periplu zilnic exact cu 5 minute înainte de ora 8, ora începerii oficiale a programului!**

În aceste condiții, cine îndrăznea să-l mintă? Sau cui i-ar fi stat prin cap să încerce să-l mintă? Știu că la citirea acestor rânduri poate că unii se vor grăbi să ne acuze de nostalgie, de preaslăvirea epocii trecute și de alte clișee asemănătoare, din păcate încă la modă. N-am fost și nu sunt din fire un nostalgic, dar nu pot să nu recunosc valoarea unui om, indiferent în ce perioadă s-a manifestat el. Or, **Mircea Groza a fost și este o asemenea valoare, un om cu o voință rar întâlnită și cu un simț al răspunderii pe aceeași măsură, și care ajuns în fruntea Aradului ar face multe pentru noi.** Din nefericire nu mai știu nimic despre el și, cum se zvonește nu-l mai interesează politica. Din motive, probabil, întemeiate. Am ținut însă să-l readuc în memorie pentru că date fiind alegerile de primar care urmează, fără să vreau mă gândesc, **câți din primarii care au fost până acum și, câți din cei care vor veni își vor începe ziua de lucru asemenea fostului „prim-vice" MIRCEA GROZA: azi în Gai, mâine în Micălaca, poimâine în Grădiște, răspoimâine în Sânicolaul Mic și tot așa mai departe?**

Există în Centrul Aradului un loc unde se poate lua o masă ieftină și bună?

DA! - Restaurantul CLUBUL PRESEI

(B-dul Revoluției nr. 81, telefon 280989, persoană de contact ȘTEFAN TABUIA, telefon personal 094.115.982)

VĂ OFERĂ:

- Prepărate ale bucătăriei tradiționale românești
- Mese festive
- Sărbătorirea unor evenimente de familie
- Întâlniri ale oamenilor de afaceri

AVEȚI ÎNCREDERE ÎN NOI!

MINISTRUL AGRICULTURII - CALIFICAT DREPT „DOBITOC"

Senatul a retrimis la Comisiile pentru agricultură și, respectiv, pentru privatizare, cele mai controversate articole din proiectul legii Mureșan privind privatizarea fostelor IAS după ce, în cursul zilei de ieri, senatorii s–au certat circa două ore asupra vînzării și concesionării societăților cu profil agricol.

Conflictul dintre Putere și Opoziție asupra vînzării societăților cu profil agricol a atins punctul culminant în momentul în care senatorul PDSR Ioan Bold l–a calificat drept "dobitoc" pe ministrul Agriculturii, Ioan Mureșan. Acesta încerca să explice plenului Senatului că fostele IAS trebuie privatizate pentru că au acumulat deja datorii de circa 30.000 de miliarde de lei, moment în care a fost întrerupt de mai mulți senatori PDSR care i–au strigat "La obiect!", comportamentul acestora fiind tolerat de președintele de ședință, senatorul PDSR Nicolae Văcăroiu. Pe un fond de proteste din partea opoziției, Mureșan i–a spus senatorului Bold "domnule superspecialist". După aceea, Mureșan și–a cerut scuze, însă Bold l–a calificat drept dobitoc. Ulterior, la solicitarea grupului PNȚCD, senatorul PDSR Ioan Bold a spus că își retrage cuvintele, însă, în opinia sa, Mureșan "rămîne tot așa".

După acest incident, la cererea grupului PD, Senatul a hotărît ca articolele în care se decide care sunt activele aparținînd fostelor IAS care urmează să fie vîndute precum și procedurile de concesionare a terenurilor agricole, să fie retrimise Comisiilor pentru agricultură și, respectiv, privatizare.

Valentin's Day cu

3REI SUD EST

ATHENEU te invită de Valentine's Day la un concert extraordinar al celei mai îndrăgite formații dance din România: 3REI SUD EST. Spectacolul se va desfășura la Sala Polivalentă în data de luni, 14 februarie 2000, începând cu ora 18. În deschidere vor concerta DINAMIC și DOUBLE D. Biletele de intrare se găsesc la magazinul SIESTA (str. Horea nr. 1) și la casieria Sălii Polivalente. Costul biletului de intrare este de 25.000 lei. Spectacolul va fi urmat de o petrecere la discoteca VIVA.

ATHENEU te așteaptă de Valentine's Day la cea mai dulce petrecere.

Premieră politică românească:

PRIMARII DE PE VALEA MUREȘULUI DEPĂȘESC BARIERELE POLITICE

Ieri, la Lipova, a avut loc o întâlnire inedită: primarii de pe Valea Mureșului s-au întâlnit pentru a susține interesele acestei zone defavorizate. Dincolo de orice bariere de partid, primarii din Lipova, Săvârșin, Conop, Vărădia, Birchiș, Zăbrani, Petriș și Bata au vorbit la unison: **„vom propune un deputat și doi consilieri județeni care să ne reprezinte interesele".**

Această inițiativă nu este nici pe departe un semnal electoral, ci este doar urmarea tristei realități: Valea Mureșului este lipsită de orice fel de investiție de amploare, problemele mureșenilor fiind cât se poate de dramatice. Vasile Grecu, Petre Gherman, Ioan Frățilă, Ioan Guțu, Adrian Bugariu, Ioan Zembrod, Mircea Micle sau primarul din Conop au susținut la unison necesitatea regularizării Mureșului, a introducerii telefoanelor, a podului de la Săvârșin, a gazului pe Valea Mureșului și a investițiilor locale. **„Consiliul Județean nu ne-a ajutat cu nimic până acum, iar parlamentarii au evitat să vină în zona noastră. Nimeni nu ne-a întrebat ce ne doare. Nimeni nu s-a întrebat de ce copiii din Lalașinț trec Mureșul cu barca în fiecare zi pentru a merge la școală."**

Evident, aceste probleme n-au încă un rezultat concret - acesta fiind la dispoziția alegătorilor - dar s-a încercat o strategie cât se poate de eficientă.

Oricum, următoarea întâlnire se va desfășura la Săvârșin.

DORU SINACI

Asemănări tragice

VALEA JIULUI

„În Valea Jiului se petrec din nou neomenii. O sumedenie de muncitori au fost lăsați fără lucru. Știți ce înseamnă asta? Case în care lipsește pâinea, săpunul, lumina. Femei care n-au cu ce pregăti masa, bărbați deznădăjduiți, și mai ales copii, foarte mulți copii galbeni de nemâncare și nesomn.

Închipuiți-vă ce e acum pe Valea Jiului.

Cât va mai dura jocul acesta cu înfometarea pântecelor muncitorești? Nedreptatea e veche și strigătoare la cer. Muncitorii sunt la marginea răbdării. Partidele politice DE LA LUMINA ZILEI i-au înșelat. Guvernele așijderi.

Valea Jiului se agită.

Prim-ministru să părăsească București, să plece într-o călătorie de două-trei zile la Petroșani.

Muncitorilor de acolo, să nu le împartă nici strângeri de mână, nici discursuri, ci să le asculte păsurile, să le dăruie dreptate. Dreptate. Și omenia care li se cuvine."

Așa se scria într-un articol apărut în presa anului 1935, mai, ziua 28.

Acum, în Vale, este și mai tragică situația. Chiar, în țara asta totul se repetă cu un plus de accente tragice?

O rubrică de:

GH. NICOLĂIȚĂ

Nota autorului: Peste sfânta Mănăstire Cozia plutește umbra păcălirii de către Radu Vasile a minerilor. Se va încumeta domnul Isărescu să meargă la Cozia și să mai încerce să fie (prin Valea Jiului) mai puțină umbră? Dar pentru noi, toți? Noroc bun, Românie!

OVIDIU MARIAN, VIRTUAL CANDIDAT AL PNȚCD ARAD LA PRIMĂRIA ARADULUI

La conferința extraordinară a PNȚCD Arad am fost informați despre completarea Comitetului Municipal al PNȚCD Arad cu următorii membri (în ordinea voturilor primite): **Tiberiu Dekany, Petru Horga, Ovidiu Marian, Alin Demșa, Marius Birta, Eugen Vancu, Marius Berar, Marius Nicolescu.** După cum am mai menționat, președinte al Comitetului Municipal al PNȚCD Arad a fost ales **Ovidiu Marian** (21 de voturi din 22). Tot în ședința din 9.02.a.c. a Comitetului Municipal Arad al PNȚCD a fost ales managerul campaniei electorale pentru alegerile locale, în persoana lui **Claudiu Cristea.**

Două remarci ale staffului PNȚCD - O. Marian: **„nu mai există în partid confruntări și tabere"**; **„vom forma o echipă omogenă"**. Cl. Cristea: **„nu mai suntem partid îmbătrânit"**. Media de vârstă, se zice, este de 35 de ani.

În privința candidatului la Primăria Aradului, luni, la orele 17, Comitetul Municipal va audia programele de administrație a orașului prezentate de cei (posibil) 6 candidați. Comitetul Municipal va alege candidatul și Biroul Județean îl va valida în aceeași zi. Cele mai mari șanse le are Ovidiu Marian.

I. IERCAN

Filială ANCD la Moneasa

Duminică, în urma unei adunări cu simpatizanții ANCD, s-a înființat la Moneasa o filială a acestui partid. Cei 17 membri fondatori au ales conducerea filialei: președinte - Ioan Șodinca și vicepreședinte Ioan Timiș. Anecedișii din Moneasa vor participa la conferința județeană ce va avea loc în 9 februarie a.c. la Arad.

I. I.

DAR CU... DEMOCRAȚIA CUM STAI?

Comisarul european pentru extindere, Günter Verheugen, la o conferință de presă la Bruxelles, a declarat printre altele: **„dacă într-o țară candidată la aderare ar veni la putere o mișcare comparabilă cu partidul lui Haider, negocierile cu UE vor fi blocate imediat."**

Un reporter a întrebat ce s-ar întâmpla dacă în Slovacia ar ajunge la putere Meciar și în România - Ion Iliescu. Răspunsul lui Verheugen: **„Pot spune cu certitudine că nu vom tolera ajungerea la putere a unor partide sau mișcări populiste sau naționaliste."**

Tableta zilei

Aceste răspunsuri au declanșat un fel de isterie în rândurile ziariștilor și politicienilor români. Nimeni nu s-a gândit însă, pornind de la răspunsurile comisarului european, să încerce să definească partidul lui Ion Iliescu înainte de a-l băga în rândul partidelor extremiste din definiția lui Verheugen: este PDSR un partid populist sau naționalist? În mod firesc, de-abia după ce s-ar face o analiză serioasă, cu argumente, a partidului amintit, s-ar putea da un verdict.

Pe de altă parte, asimilarea PDSR cu partidul lui Haider nu se poate face. În primul rând, Partidul Libertății al lui Haider este de extremă dreaptă, ceea ce nici pe departe nu este PDSR. În același timp, partidul lui Ion Iliescu nu este un partid care stă să cadă în extrema stângă. Altfel spus, nu este un partid extremist. În concluzie, PDSR n-ar trebui să se simtă cu musca pe căciulă și să răspundă sentimental, ba chiar pătimaș, la atacurile care vin din partea adversarilor.

Și totuși, aceste semnale care vin ba din exterior, ba dinlăuntru, ar trebui să pună pe gânduri conducerea partidului. Și mă gândesc la programul pe care PDSR îl va propune electoratului român la alegeri. Pentru că un lucru a fost clar exprimat: populismul - destul de des prezent în discursul politic al PDSR, în speță în discursul lui Ion Iliescu - nu se potrivește cu „indicațiile prețioase" care vin dinspre Uniunea Europeană. Un program populist ar intra în contradicție cu măsurile pe care UE și chiar guvernul Isărescu încearcă să le impună în România. PDSR, dacă va dori să aibă sprijinul UE, va trebui să meargă în continuarea programului pe care încearcă să-l impună guvernul Isărescu. Altfel, UE închide punga și ne trezim înafara intereselor și mersului Europei.

Oricum, a elimina PDSR din start din competiția electorală pe baza unor speculații politice mi se pare un lucru inacceptabil.

În '96 s-a produs alternanța la putere pe cale democratică și în 2000 (sau 2001) trebuie să se întâmple la fel. Democrația există pentru toate partidele (sau ar trebui să existe) indiferent de culoarea politică. O altă abordare a vieții politice, înafara cadrului democratic, ar însemna un pas înapoi în viața politică românească. Place cuiva, nu place, până la urmă tot electoratul va hotărî soarta partidelor, iar partidele vor decide soarta țării. Numai că, între timp, s-a produs o mutație fundamentală în politica partidelor românești: vor juca așa cum le cântă fanfara UE sau NATO. PDSR nu va face excepție.

I. IERCAN

În favoarea românilor din diaspora

PNR VREA SĂ MODIFICE CONSTITUȚIA ROMÂNIEI

„Partidul Național Român se angajează să inițieze modificarea Constituției României, pentru a repara injustiția făcută românilor de peste hotare care au și o altă cetățenie și care sunt - din acest motiv - lipsiți de posibilitatea de a participa la viața politică și administrativă a țării".

Citatul este extras din rezoluția adoptată la Congresul Extraordinar al PNR, remisă ziariștilor la conferința de presă a organizației județene Arad a acestui partid.

Președintele Teodor Mara a considerat Congresul un succes din toate punctele de vedere Delegația arădeană, deși a ratat „la mustață" dreptul primvicepreședintelui Constantin Buzatu, de a candida pentru un loc în Biroul Politic, a repurtat un succes notabil prin mărirea numărului de reprezentanți în Consiliul Național la patru (Teodor Mara, Constantin Buzatu, Ionel Sfăt - președintele organizației de tineret și Marius Ioniță, membru al Comisiei de Onoare și Arbitraj).

● **„PNR face apel la toți politicienii interesați cu adevărat de soarta țării să se unească în jurul valorilor naționale pentru a scoate țara din criză și pentru a-i reda demnitatea"**, se arată în „Apel către toți românii din țară și din lume", un alt document adoptat la Congres. I A propos de criză, PNR consideră nerealistă cifra de 3630 de dolari pe cap de locuitor, avansată de către Mugur Isărescu. Nerealistă este și creșterea economică pe termen mediu prognozată, spun specialiștii PNR. (Conform datelor deținute de către Teodor Mara, aceștia acoperă la nivel central și la nivelul județului Arad, tot spectrul profesional).

● PNR Arad este alături de sindicatele din Învățământ și își exprimă îngrijorarea față de tergiversarea discuțiilor guvern-sindicate.

● Începând cu ultima perioadă a lunii februarie, PNR va avea întâlniri cu toate sindicatele arădene, în scopul depistării de soluții pentru problemele cu care se confruntă acestea.

● Ionel Sfăt, în numele organizației de tineret invită tinerii să participe luni, începând cu ora 19,00, la discoteca „Corleone" la sărbătorirea „Sfântului Valentin". Tinerii au și alt motiv de sărbătorit: pe listele de candidați la alegerile locale ale PNR 30% vor fi tineri.

S. TODOCA

ALEȘII LOCALI AI PNL AU DAT „RAPORTUL"

Primarul Valentin Paul Neamț, consilierul municipal Alexandru Iercoșan și Caius Parpală, directorul Regiei de Drumuri municipale, au participat la conferința de presă de ieri a organizației municipale PNL. S-au discutat probleme de administrație publică. ● Caius Parpală, a dat explicații asupra unor gropi care nu pot fi astupate din vina altora. Ca o „curiozitate" doar 48% din drumurile municipale sunt asfaltate. ● Din păcate, în 1999 municipiul Arad nu a mai primit nici un leu din taxa Băsescu, deși în 1997 și 1998 a primit mai mult chiar decât Timișoara. ● Primarul Valentin Paul Neamț a anunțat că în situația actuală bugetul nu poate să crească prin sporirea taxelor, fiind vorba despre protecție socială. Aproape jumătate din buget se duce în această direcție. Investițiile străine sunt singura soluție pentru creșterea bugetului. Acestea, zice dl. primar, au creat deja în Arad 2000 de locuri de muncă. Speră că pe parcursul mandatului următor numărul va crește la circa 10.000. ● În ceea ce privește restructurarea personalului, aceasta s-ar putea face prin desprinderea unor „anexe" cum ar fi centrele de zi și cantina de ajutor social. Oricum, deocamdată nu s-a primit nici o directivă privind reducerea de personal. ● Alexandru Iercoșan crede că pe viitor Primăria va fi degrevată de unele cheltuieli sociale, acestea trecând în sarcina unor ONG-uri.

S. TODOCA

Se pregăteşte

ÎNCĂ UN EXERCIŢIU AL BATALIONULUI MIXT ROMÂNO-UNGAR DE MENŢINERE A PĂCII

În perioada 9-11 februarie 2000 se desfăşoară în Garnizoana Arad Conferinţa Iniţială de Planificare a Exerciţiului „OPENING-WINDOWS RO-2000", exerciţiu la care va participa Batalionul Mixt Româno-Ungar de Menţinere a Păcii.

Acest exerciţiu se va desfăşura în zona Arad, în perioada 7-13 aprilie 2000 şi va fi un exerciţiu tactic de comandament cu trupe şi transmisiuni în teren, având ca obiectiv principal atingerea interoperabilităţii la nivelul subunităţilor batalionului mixt pentru executarea unei operaţiuni de menţinere a păcii şi umanitare.

Pe timpul conferinţei au fost elaborate documentele iniţiale necesare desfăşurării exerciţiului şi s-a stabilit ca la sfârşitul aplicaţiei să se desfăşoare în Arad revista de front a unităţii şi ceremonialul de predare- primire a comenzii, în conformitate cu Acordul - Tehnic încheiat între cele două părţi.

Activitatea s-a desfăşurat în spiritul profesionalismului militarilor români şi unguri şi a hotărârii lor de a participa la exerciţii şi misiuni de menţinere a păcii sub egida ONU, OSCE şi NATO.

În cursul acestui an, Batalionul Mixt Româno-Ungur de Menţinere a Păcii va mai participa la aplicaţia „Cooperative Dragon 2000" în Albania în perioada 21.06.-01.07.2000, precum şi la exerciţiul „Opening Windows - Hu - 2000", ce va avea loc în cursul lunii noiembrie a.c., în Ungaria.

„NU AVEM EPIDEMIE DE GRIPĂ"

– afirmă dl. FLORIN BĂNESCU, director DSSSP Arad

În ultima săptămână au fost înregistrate ● 2312 infecţii acute ale căilor respiratorii superioare cu 36 internări, dintre care 876 în municipiu; ● 1089 pneumonii şi bronhopneumonii cu 58 internări - 296 în municipiu; ● 379 cazuri de gripă cu 14 internări - 208 în municipiu.

Raportat la săptămâna trecută cazurile de gripă au crescut cu un număr de 29. În ceea ce priveşte celelalte afecţiuni ale căilor respiratorii, numărul acestora a scăzut uşor. „Dar e ceva nesemnificativ" a precizat dl. **Florin Bănescu**, directorul Direcţiei de Supraveghere a Stării de Sănătate Publică. „Deocamdată menţinem carantina în toate unităţile spitaliceşti. Dar nu poate fi vorba despre o epidemie de gripă."

Medicii recomandă pentru prevenirea acestor afecţiuni: ● evitarea aglomeraţiilor; ● vaccinarea antigripală; ● o alimentaţie bogată în vitamine şi proteine; ● îmbrăcăminte adecvată sezonului rece.

M. MICAN

„CONSUM-COOP"-URILE - DUŞMANII LEGII 98/1994

Destul de des în ultimul timp Inspecţia Sanitară de Stat Arad ne-a pus la dispoziţie informaţii, chiar detaliate, despre starea precară de igienă din unele unităţi de alimentaţie publică, spre surprinderea tuturor înmulţindu-se numărul acelora - bufete, birturi, magazine alimentare sau mixte - aflate sub aripa ocrotitoare a cooperaţiei de consum sau a „CONSUM-COOP" (după ultima „botezare"). Printre ultimele exemple negative s-au numărat bufetul din Drauţ (Târnova) şi cel din Felnac, iar acum, iată, primim amănunte despre jalnicul „tablou" al Bufetului din cartierul PĂDURENI (nr. 30) aparţinând **„Consum-coop" din oraşul CHIŞINEU-CRIŞ**, aşa cum a fost el surprins la un foarte recent control al specialiştilor de la I.S.S. Arad: unitatea se afla

STOP CADRU

într-o stare foarte degradată (pereţi murdari, crăpaţi, cu tencuiala exfoliată); tavanul prezenta infiltraţii cu ape pluviale; mobilierul degradat era depozitat în sala de consumaţie; nu era asigurată apă caldă curentă; despre igienizare - nici vorbă; din cele 2 (două) cabine W.C. una era închisă din cauza defecţiunilor, iar cealaltă era deschisă dar nu avea asigurată sursă de apă curentă ci numai un puternic miros de urină stătută. Detergenţi? Alte substanţe dezinfectante?, bunăoară pentru spălarea şi dezinfectarea paharelor după fiecare consumator în parte - nici pomeneală !

Dată fiind seria prea lungă de-acum de... adevăraţi duşmani ai Legii nr. 98/1994 privind stabilirea şi sancţionarea contravenţiilor la normele legale de igienă şi sănătate publică (apărută în Monitorul Oficial al României, Anul VI - nr.317 din 16 noiembrie 1994) din subordinea „Consum-coop"-urilor, I.S.S. Arad avertizează că vor fi luate măsuri drastice în viitor pentru eradicarea acestor pericole la sănătatea consumatorilor. Dacă cineva îşi închipuie că avertismentul este doar o vorbă goală, la o adică se va convinge pe propria piele. Controalele continuă.

CONSTANTIN SIMION

Pentru o licenţă de taximetrie

E NEVOIE DE 13 SEMNĂTURI!

Potrivit Hotărârii Consiliului Local nr. 273 din 29 noiembrie 1999, transportul de persoane şi marfă trebuie să se desfăşoare pe baza unei licenţe de transport (pentru persoană) şi a unei licenţe de execuţie (pentru vehicul), eliberat de Primăria Arad.

Pentru obţinerea acestei licenţe taximetriştii se vor prezenta la serviciul Relaţii cu publicul - camera nr. 5 - din cadrul Primăriei Arad - unde va trebui să depună un dosar cu actele şi avizele aferente.

Dl. Dan Oancea, şeful serviciului comercial de la Primărie, ne-a spus că desfăşurarea activităţii de taximetrie fără licenţă se sancţionează cu amendă contravenţională între 1,6 şi 2 milioane lei. Cu amendă de 500.000 lei se sancţionează utilizarea autovehiculelor fără atestat şi omologare (de către RAR) sau cu inspecţia tehnică expirată.

Persoanele fizice autorizate pentru taximetrie (potrivit Legii nr. 54 din 1990) trebuie să depună la dosar următoarele acte:

● Cerere tip; ● Copie a autorizaţiei de funcţionare emisă conform prevederilor Decretului Lege nr. 54/1990, vizată la zi; ● Dovada eliberată de Administraţia Financiară a Municipiului Arad, din care să rezulte că nu are datorii faţă de bugetul local; ● Lista autovehiculelor pentru care se solicită eliberarea licenţei de execuţie vehicul; ● Certificatul de omologare RAR pentru activitatea de taximetrie (copie xerox); ● Certificatul de înmatriculare al autovehiculului (copie xerox); ● Dovada efectuării Inspecţiei Tehnice Periodice a autovehiculului cu care va practica taximetria în condiţiile licenţierii; ● Dovada achitării în fondul special al drumurilor pentru autovehiculele licenţiate (copie xerox); ● Copie după asigurarea civilă şi de persoane; ● Atestatul de taximetrie eliberat de Poliţia Rutieră, valabil; ● Contractul de închiriere vehicul (dacă este cazul); ● În cazul persoanelor fizice autorizate, conducerea activităţii de transport se face de către conducătorul auto, necesitând prezentarea la dosar a permisului de conducere (copie xerox); ● Cazierul persoanei fizice autorizate.

C. TRIF

Iermata şi Moroda

RUTĂ DEZAVANTAJOASĂ PENTRU CTP

Localităţile Iermata şi Moroda sunt două sate care aparţin de comuna Seleuş. Nefiind situate pe ruta Arad-Ineu, locuitorii acestora sunt privaţi de mai multe lucruri. Unul dintre ele este lipsa mijloacelor de transport în comun. Staţie CFR nu există, decât la Târnova. Pentru a ajunge acolo, oamenii din Moroda trebuie să străbată pe jos o distanţă de 4-5 km. Autobuzele constituie şi ele o problemă. Un asemenea mijloc de transport, privat, intră până în Iermata în drum spre Arad la ora 6,30, revenind aici în jurul orei 16,00.

Viceprimarul comunei Seleuş, dl. **Viorel Bendea** ne-a precizat că: „Localnicii sunt nemulţumiţi de această situaţie. Săptămânal primim sesizări în legătură cu problema respectivă. În cele două sate există aproximativ 20 de copii care fac zilnic, naveta la şcoala din Ineu. Singura modalitate pe care o au aceşti oameni este să plătească transportul unor părinţi care au autoturism personal. Dar asta nu e o soluţie. Am făcut o cerere la Prefectură, dar ni s-a spus că nu este posibilă introducerea unui autobuz, pentru cele două sate."

Dl. **Petru Cuvineanu**, director în cadrul Companiei de Transport Public (CTP) Arad, ne-a relatat că: „Am primit şi noi cererea Primăriei din Seleuş. Dar nu putem face nimic pentru cele două sate. În această situaţie ar trebui să majorăm preţul biletelor pentru toţi călătorii. Oricum, când vremea se va încălzi, copiii vor merge la şcoală cu bicicletele. Atunci noi am ieşi în pierdere."

Cu toate că părinţii acestor elevi au afirmat că sunt dispuşi să plătească abonamentele de călătorie şi pe perioada vacanţelor, conducerea CTP nu consideră Iermata şi Moroda, ca fiind rute avantajoase.

Dl. Bendea ne-a precizat că: „Trebuie să găsim o soluţie pentru această problemă. Dacă nu se poate rezolva problema pe plan local, vom cere sprijinul Ministerului Transportului."

MADIANA MICAN
Foto: **AL. MARIANUŢ**

PRECIZARE

Referitor la articolul **„Scandalul cărţilor intrate la apă"** apărut în numărul de miercuri, doamna Moisă Teodora a onorat invitaţia cuprinsă în materialul amintit, precizându-şi punctul de vedere.

„Subsemnata Moisă Teodora, în calitate de administrator a firmei SC GRETANA SRL, vă rog să publicaţi următoarele:

– în ce o priveşte pe deponenta Gelsinger Maria, care susţine că a primit ulterior borderouri de consignaţie, precizez că dânsa le-a primit exact în ziua depunerii - cu titluri, preţuri şi număr;

– referitor la ultimul borderou, nr. 67, doamna G.M. a depăşit termenul de trei luni de la depunere şi conform clauzelor speciale, cărţile au intrat în proprietatea firmei;

– cărţile au fost inundate şi, neavând asigurare, eu trebuie să le suport integral;

– diferenţa de plată către d-na G.M. este de fapt 526.000 lei, expirând termenul de păstrare la cărţi valorând 1.285.000 lei;

– Nu este adevărat că banca m-a executat silit, ci casa de pe str. Fabius a fost vândută;

– deponenţii afectaţi de inundaţie, vor fi despăgubiţi pe măsura profitului din vânzările următoare.

Cu stimă,
MOISĂ TEODORA

CHESTIUNI APARENT SIMPLE...

CINE POATE MONTA UN CONTOR?

E. Popovici, bloc 159/1, Micălaca. 1. Am auzit şi noi ce se discută, dar dacă ar fi să ne luăm după o hotărâre a Consiliului Local, cea din 29 noiembrie anul trecut, montarea contoarelor de apă şi de căldură se poate face nu numai de către Arterm, ci de oricare persoană juridică sau fizică care îndeplineşte următoarele condiţii. Citâm: **a) este autorizat pentru prestarea serviciilor de instalaţii sanitare şi de încălzire (având acest obiect de activitate în statut, în cazul societăţilor comerciale); b) are autorizaţie de la Biroul Român de Metrologie Legală; c) are capacitatea de a întocmi documentaţia tehnică minimală şi de a executa lucrările conform normelor tehnice în vigoare; d) obţine avizul de punere în funcţiune de la B.R.M.L.; c) încheie cu proprietarul/locatarul beneficiar un Contract de execuţie a lucrărilor (contract în care va prevedea clauze referitoare la garanţii, eventual la service postgaranţie, întreţinere, remedieri, verificări, dacă părţile convin astfel; f) sigilează cu sigiliul propriu montajul executat.**

Deci, cum vedeţi, teoretic, se poate şi fără Arterm. Subliniem, teoretic...

2. Chiar dacă nu pare, chestiunea nu este aşa de simplă. Să recapitulăm. La vecinul vine o dată pe săptămână bunica sa care, de regulă, stă şi peste noapte. Întrebarea dv. este: de ce vecinul dv. nu plăteşte întreţinerea pentru cele 4 zile pe lună cât bunica sa stă la el, în vreme ce pe dv. administratorul v-a pus la plată - cu o persoană în plus - doar pentru că fiica dv. a venit şi a stat în locuinţă două zile din luna decembrie 1999?

Poşta redacţiei

Cum se vede, sunt două situaţii total diferite, legea noastră, în speţă Legea 114/1996, lămurind lucrurile - se putea altfel? - doar pe jumătate! Astfel, pentru prima situaţie, Legea 114 spune foarte clar la art. 43, litera b că **adunarea generală „stabileşte perioada pentru care persoanelor aflate în vizită la domiciliul membrilor asociaţiei de proprietari nu li se percep cotele de participare la cheltuielile de întreţinere."** Deci, de la 3 zile în sus, sau 5 ori 7 zile - conform hotărârii adunării generale - cei care vin în vizită sunt obligaţi să plătească cheltuielile comune lunare. La blocul unde stau eu - ca să vă răspund la întrebare - adunarea generală a stabilit un „termen de graţie" de 5 zile, în vreme ce la un bloc de la UTA am auzit că perioada în cauză a fost ridicată la 15 zile. În ceea ce priveşte cealaltă situaţie, cea care priveşte deţinătorii de locuinţe şi membrii familiilor lor, Legea 114 este destul de neclară, punerea acestora la plată în cazul prezenţei unui anumit număr de zile în bloc reglementându-se, zice-se, prin asimilare tot de către adunarea generală. Cel puţin aşa se subliniază în literatura de specialitate.

ADUNAREA GENERALĂ ARE ULTIMUL CUVÂNT!

Georgeta Tomşe, Calea Aurel Vlaicu, bloc X4, sc. A, ap. 15

Modul de repartizare a cheltuielilor cu liftul este stipulat în Normele de aplicare a Legii 114/1996 art. 65, unde se spune negru pe alb. Citâm: **„Cheltuielile aferente energiei electrice pentru funcţionarea ascensoarelor se repartizează proporţional cu numărul persoanelor care locuiesc în clădire. De regulă, nu contribuie la plata cheltuielilor pentru funcţionarea ascensoarelor persoanele care ocupă apartamente situate la subsol, demisol, parter, mezanin, precum şi la etajul I din clădirile fără mezanin. În cazul clădirilor care au amplasate la etajele superioare băi, spălătorii, uscătorii etc, de regulă, toţi proprietarii de apartamente contribuie la cheltuielile pentru funcţionarea ascensorului."** Cum se observă, în ambele situaţii pomenite se foloseşte expresia „de regulă", dilemă pe care acelaşi articol 65 o lămureşte în ultimul alineat care sună aşa: **„Adunarea generală a proprietarilor, în contextul celor de mai sus, va hotărî în legătură cu participarea proprietarilor la susţinerea acestor cheltuieli."**

Deci, ultimul cuvânt - şi cuvântul hotărâtor - în modul de stabilire a cheltuielilor cu liftul îl are, potrivit legii, adunarea generală.

MIRCEA DORGOŞAN

EST TRANS CONSTRUCT

MĂSURA ECONOMIEI TALE

REPREZENTANT AL GRUPULUI TONDACH AUSTRIA

Vinde din stoc și preia comenzi:

- **ȚIGLE IMPORT UNGARIA Tip JAMINA**
- **ȚIGLE CSARDAȘ**
- **ȚIGLE KERINGÖ**
- **ȚIGLE TANGO**
- **BLOCURI CERAMICE EFICIENTE**

Arad, Calea Radnei nr. 262, Micălaca
Telefon: 252.258

DEPOZITUL CONSTRUCTION HOUSE

Arad, str. Pădurii nr. 49, tel.:254457

VINDE DIN STOC LA PREȚURI DE DEPOZIT!

☐UȘI METALICE (UȘI BLINDATE) ☐Tablă zincată ☐Oțel beton ☐P.C. ☐Placaj ☐PFL ☐PAL ☐BINALE (uși, ferestre - peste 20 modele) ☐Podele și lambriuri din brad ☐Parchet - fag ☐CAHLE TERACOTĂ (mecanice și manuale) ☐Cărămidă șamotă ☐ȚIGLĂ - Tărnăveni ☐Plăci azbociment ☐Bitum ☐Carton asfaltat ☐Carbid ☐Electrozi

Ofertă specială
- LAMBRIURI PVC
- RIGIPS import
- VATĂ MINERALĂ import

PROGRAM:
LUNI-VINERI 8.00-17.00
SÂMBĂTĂ: 8.00-12.00

DORIȚI O TÂMPLĂRIE MODERNĂ PENTRU CASA DVS.?
Tel. 210280

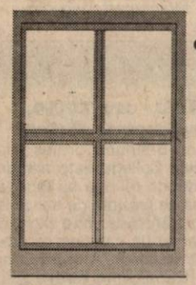

■ Preferați ca această tâmplărie PVC cu sticlă termopan să fie de calitate și din import?
Apelați la:
EXCLUSIV AL - PLAST
■ Casa dvs. poate avea de astăzi:
UȘI, FERESTRE CU STICLĂ TERMOPAN!
Arad, str. Pădurii nr. 91A, tel./fax: 210280
AICI TOTUL ESTE IEFTIN ȘI DE O CALITATE DEOSEBITĂ!

Fax: 210280

S.C. INSTALSAN CONSTRUCTION COMPANY

ARAD, STR. PĂȘUNII (spre Piața Soarelui) nr. 13, MICĂLACA (aproape de cimitir) a deschis un

DEPOZIT DE MATERIALE

DE CONSTRUCȚII:
■ PAL ■ PFL ■ PLACAJ toate grosimile
■ SOBE TERACOTĂ ■ UȘI ■ FERESTRE
■ BITUM ■ CARTON ASFALTAT
■ ȚIGLE ■ COAME ■ UȘI METALICE

INSTALAȚII SANITARE:
■ GRESIE ■ FAIANȚĂ
■ OBIECTE SANITARE

TELEFON 259088 (973863)

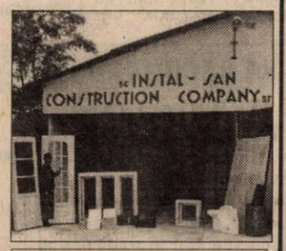

PROGRAM zilnic: 8,00 - 16,00
sâmbătă: 8,00 - 13,00

TV supliment
ADEVĂRUL
Programele săptămânii 11 - 17 februarie 2000

TVR 1

7,00 Matinal național
9,00 TVR Iași
10,05 O vedetă ... cu cântece - rel.
10,35 Casa mea - rel.
11,05 TVR Cluj-Napoca
12,05 Moștenirea - s., rel.
12,55 TVR Timișoara
14,00 Jurnal
14,15 CiberFan
14,30 Tribuna partidelor parlamentare
15,00 Scena
15,30 Emisiune în limba germană
17,00 O vedetă cu ... cântece
17,30 Cuvânt pentru necuvătătoare
18,00 Corect!
18,05 Doi băieți, o fată și o pizzerie - s.
18,30 Aproape de casă - s.
19,00 Avanpremieră Știri
19,05 Amintiri din secolul 20
19,10 Sunset Beach - s.
20,00 Jurnal * Meteo * Sport
20,50 Selecția națională Eurovision
21,00 Omul de nicăieri - s.
21,50 Știrile de sâmbăta asta
22,20 **Patinaj artistic** - CE Viena - Proba de dans, în direct
23,30 Jurnalul de noapte
23,45 Schimanski - s.

TVR 2

7,00 Santa Barbara - rel.
7,45 Misiunea Eureka - s.
8,40 Care pe care - rel.
9,15 Limbi străine: spaniolă
9,45 Veni, video, vici - rel.
9,55 Arca lui Noe - rel.
11,15 Turnul de control - rel.
12,00 Toți evreii regelui - rel.
13,00 Desene animate
13,30 De la lume adunate - muzică populară
14,00 Toți, împreună
14,45 Santa Barbara - s.
15,30 Știri
15,40 Trupa DP 2
17,45 Călătorind prin țară
18,00 Care pe care
18,45 Se întâmplă acum
19,15 Știri bancare
19,20 Căsuța cu povești
19,30 Știri
19,40 Planeta misterioasă - SF, SUA, 1995, cu Paul Winfield
21,15 Divertisment
22,00 Alfred Hitchcock prezintă... „Piază rea" - s.
22,55 Știri
23,00 Mari creatori „citind" Biblia
23,20 Energia formelor - doc.
23,50 Nocturna
0,00 TVM * Mesager

PRO TV

7,00 Bună dimineața, PRO TV e al tău!
10,00 Tânăr și neliniștit - rel.
10,50 Prețul pasiunii - f., rel.
12,30 Vărul din străinătate - s.
12,55 Știrile Pro TV
13,05 Renegatul - s.
13,50 Gașca din Malibu - s.
14,15 Miracolul tinereții - s.
14,45 Adevărul gol-goluț - s.
15,15 Nisipurile din Miami - s.
16,10 Tânăr și neliniștit - s.
17,00 Știrile Pro TV
17,30 Urmărire generală - emisiune de educație civică
18,00 Reforma la români
18,25 Dădaca - s.
18,50 Chestiunea zilei
19,00 Știrile Pro TV
19,50 Chestiunea zilei
20,00 Dosarele X - s.
21,00 Profiler - psihologia crimei - s.
21,55 Știrile Pro TV
22,00 Chestiunea zilei
23,30 Știrile Pro TV
0,00 Criminaliștii - s.
0,45 Chestiunea zilei - rel.
2,10 Dădaca - s., rel.
2,30 Baschet NBA Action
3,00 Baschet NBA: **Minnesota - Phoenix**, în direct
5,30 Aripile pasiunii - s.
6,15 Nisipurile din Miami - s., rel.

TV ACASĂ

4,30 Știrile de Acasă - rel.
5,00 Guadalupe - s.
5,50 Iubire sfântă - s., rel.
6,45 Dragoste și putere - rel.
7,15 Acasă la bunica - rel.
7,30 Căsuța poveștilor - rel.
7,45 Luz Clarita - s., rel.
8,30 Pentru iubirea ta - s., rel.
9,15 Înger sălbatic - s., rel.
10,10 Angela - s., rel.
11,05 Sânge din sângele meu - rel.
12,00 M.A.S.H. - rel
14,00 Antonella - s.
14,45 Iubire sfântă - s.
15,30 Dragoste și putere - s.
16,00 Luz Clarita - ultimul episod
17,00 Desene animate
17,10 Acasă la români - muzică populară
17,15 Acasă la bunica - rețete culinare
17,30 Pentru iubirea ta - s.
18,30 Știrile de acasă
19,00 Vremea de acasă
19,05 Sânge din sângele meu - s.
19,55 Vremea de acasă
20,00 Înger sălbatic - s.
21,00 Angela - s.
21,55 Vremea de acasă
22,00 Acei oameni minunați și mașinile lor zburătoare - aventuri, Anglia, 1965
0,20 Dragoste și putere - rel.
0,45 Surorile - s.

ANTENA 1

7,00 Observator
8,00 Dimineața devreme
10,00 Știri
10,10 Pe cont propriu - s.
11,00 La drum - dragoste, SUA, 1981, cu Sally Field, Tommy Lee Jones
13,00 Știri
13,15 Procurorul - s.
14,00 Decepții - s.
15,00 Răsfățata - s.
17,00 Știri
17,25 Capcanele destinului - s.
19,00 Observator
20,00 Dragostea lui Swann - dramă, coprod., 1984, cu Ornella Muti
22,00 Observator
22,30 A treia planetă de la Soare - s.
23,00 Capcana - thriller, SUA, 1991
0,30 Masaj la domiciliu - erotic, SUA, 1993
2,00 Răsfățata - s., rel.
3,30 Capcanele destinului - s., rel.
5,00 Dallas - s.

TV ARAD

7,00 Observator
8,00 Știri TVA - rel.
8,30 Fiți cu ochii pe noi! - rel.
10,00 Știri
10,10 Pe cont propriu - s.
11,00 La drum - comedie romantică, SUA, 1981
13,00 Știrile amiezii
13,15 Procurorul - s.
14,00 Decepții - s.
15,00 Răsfățata - s.
17,00 Știri
17,25 Divertisment
17,50 Anunțuri
18,00 Păstorul cel Bun
18,30 Știri TVA
19,00 Observator
20,00 Politica fără prejudecăți
21,30 Știri TVA - rel.
22,00 Observator

TV INTERSAT

9,00 Deschiderea programului
9,15 Revista presei
9,45 Microb - rel.
11,15 Știri - rel.
12,00 Emisiune socială - rel.
13,00 Muzică populară - rel.
13,15 Dedicații - rel.
13,30 Preciosa - s., rel.
14,15 Emisiune în limba maghiară
15,15 Joia populară - rel.
17,15 Emisiune de tradiții și folclor
17,45 Preciosa - s.
18,30 Dedicații muzicale
18,45 Știri * Meteo * Sport
19,30 Emisiune economică, în direct
20,30 Documentar
21,00 Impact, în direct
22,00 Film artistic
23,00 Știri - rel.
23,45 Film artistic
1,15 Erotica
1,45 Închiderea programului

ANIMAL PLANET

8,30 Salvați animalele!
9,00 Wishbone, un câine cu imaginație
9,30 Noile aventuri ale lui Black Beauty
10,00 În lumea animalelor
11,00 Aventurile vânătorului de crocodili
12,00 Cazurile judecătorului Wapner
13,00 Licitația de animale sălbatice
14,00 Vânătorul de crocodili
15,00 Urgențe veterinare
15,30 Salvați animalele!
16,00 Pacienții lui Harry
16,30 Reportaje de la grădina zoologică
17,00 Spectacolul naturii
17,30 Aventurile vânătorului de crocodili
18,30 Acvanauții
19,00 Urgențe veterinare
19,30 Reportaje de la grădina zoologică
20,00 Vânătorul de crocodili
21,00 Universul naturii
22,00 Urgențe veterinare

BUDAPESTA 1

6,42 Matinal; 6,45 Lumea satului; 7,00 Magazin matinal; 7,00 Magazin matinal; **10,05 Bestia** - s.; **11,00 Soțul ambasadoarei** - s.; **12,10 Moștenirea familiei Guldenburg** - s.; 13,00 Magazin informativ; 14,00 Magazin regional; 15,05 Totul să curgă liber - doc.; 15,45 Clubul trei dorințe; **16,05 Ochii Helenei** - s.; 17,00 Desene animate; **17,30 Imaturii** - s.; 18,00 Fox Kids - d. a.; 18,30 Mesajul Locurilor Sfinte; 18,50 Jurnale regionale; 19,00 Știri; 19,15 Tema; 19,30 Cel mai... cel mai - lexicon; 20,00 Totul pentru iubire; 20,30 Jurnal; 21,00 Anotimpuri capricioase - Din nou, Revelion; 22,00 Concertul divelor; 22,55 Jurnal; 23,05 Actual; 23,20 Așa-i, puțin cunoscut

BUDAPESTA 2

7,00 Matinal; 10,05 Cântă Gabor S. Pall; 11,00 Totul să curgă liber - doc; 11,35 Din viitor; 12,00 Cerc familial - Transplant; **13,00 Senzație** - s.; 13,50 Muzică ușoară; 14,00 Magazin informativ; 14,35 Actual; 15,00 1100 ani în centrul Europei; 15,30 În doi; 16,10 Video-clipuri; 16,30 Casa maghiară; 17,00 Strada școlii; 18,30 Panorama; 19,00 Telesport - patinaj artistic CE, volei feminin; 20,40 Desene animate; 21,00 Jurnal; 21,30 Secolul nostru; 21,55 Ungaria 2000; 22,25 Patinaj artistic CE

VĂ RECOMANDĂM

ACASĂ - ora 22,00, Acei oameni minunați și mașinile lor zburătoare

Pe vremea când zborul era încă o aventură plină de riscuri, îndrăznețul pilot britanic Richard Mays reușește să convingă un magnat al presei să sponsorizeze o cursă aviatică de la Londra la Paris, la care să participe competitorii din întreaga lume. Și, într-adevăr, la start își fac apariția, printre alții, americanul Orvil Newton și englezul Sir Percy Ware-Armitage, un intrigant lipsit de scrupule, care plănuiește să câștige cursa prin înșelăciune. Nu lipsește nici reprezentantul Franței, asul Pierre Dubois, care, pentru că-l tachinează non-stop pe Colonelul von Holstein, un ofițer german de cavalerie decis să învingă pentru gloria imperiului, este provocat la un duel aerian, în urma căruia sunt distruse trei aparate zburătoare.

VĂ RECOMANDĂM

HBO - ora 20,30, Submarinul trăsniților

Submarinul trăsniților reprezintă un joc de-a războiul sau ceea ce se întâmplă atunci când un comandant competent pleacă într-o misiune cu un submarin „antic" și cu un echipaj plin de personaje neexperimentate și... trăsnite!

Comandantul Thomas Dodge a visat toată viața să stea la cârma propriului său submarin nuclear. El este un tactician desăvârșit și are instinctele unui al doilea Ulise. Dar când e vorba să fie promovat, unii membri ai Marinei încep să strâmbe din nas. De aceea, i se dă o misiune „mai puțin importantă". Dodge va comanda un submarin Diesel din cel de-al doilea Război Mondial, care, pe deasupra, mai are și un echipaj de pomină.

PRIMA

7,00 Karaoke Show - rel.
8,00 Dimineața cu Prima
12,00 Celebri și bogați - s. rel.
13,00 Politica de mâine - rel.
15,00 Apel de urgență - rel.
15,30 De colo colo - rel.
16,00 Viața în direct
17,00 Celebri și bogați - s.
18,00 Focus
18,55 Clip Art
19,00 Karaoke Show
20,00 Spiritele - dramă, SUA, 1993
21,30 Exploziv
22,00 Clip Art - rel.
22,05 Focus
22,30 Revista presei
22,35 Politica de mâine
0,30 Un om de rând - dramă SUA, 1941
2,00 Focus - rel.

TELE 7 ABC

7,10 Bună dimineața, România
9,00 Secția de poliție - s., rel.
10,00 Știri
10,30 Dintre sute de ziare - rel.
11,10 Derrick - s., rel.
12,00 Reporter Tele 7
12,30 24 din 24 - rel.
13,00 Drumuri printre amintiri - rel.
13,30 Documentar
14,00 Crizantema de aur - rel.
15,00 Știri
15,45 Post Meridian
18,00 Documentar
18,55 Pariul Trio
19,00 Secția de poliție - ep. 137
20,00 Telejurnal
20,30 Economic ABC
21,00 Dintre sute de ziare
21,40 Pariul Trio
21,45 Loto
22,00 Linia întâi
23,00 Derrick - ep. 112
0,00 Știri
0,30 Ora H - emisiune de confesiuni
1,35 Teleshopping
2,10 Telejurnal - rel.
2,35 Economic ABC - rel.
3,00 Documentar
4,00 Secția de poliție - rel.
5,00 Linia întâi - rel.

HBO

10,00 Doi în plus - comedie, SUA, 1997
11,45 Palmetto - thriller, SUA, 1998
13,45 Întâlnire cu fiica președintelui - comedie, SUA, 1998
15,15 Montana - acțiune, SUA, 1998
17,00 Sherlock Holmes și măștile morții - thriller, SUA, 1984
18,30 Fiica soldatului - dramă, SUA, 1998
20,30 Profesorul distrat - comedie, SUA, 1961
22,00 Boogie Nights - dramă, SUA, 1997
0,30 Contact - SF, SUA, 1997

DISCOVERY

10,00 Universul misterios al lui Arthur C. Clake
10,30 Călătorii la întâmplare
11,00 Povestiri despre supraviețuire în Australia
11,30 Aventuri la pescuit cu Rex Hunt
12,00 Dincolo de adevăr
13,00 Imperiul solar
14,00 Automobile în top
14,30 Creaturi fantastice
15,00 Animal X
15,30 Pasul următor
16,00 Dezastre
16,30 Flightline
17,00 Coliziune fatală
18,00 Aventuri la pescuit cu Rex Hunt
18,30 Discovery astăzi
19,00 Echipa timpului
20,00 Tehnologia modernă în ajutorul poliției
21,00 Școala de scufundări
21,30 Discovery astăzi
22,00 Delicte rutiere
23,00 Dosarele FBI
0,00 Criminaliștii
1,00 Bătălia Angliei
2,00 Mari egipteni: Ramses
3,00 Discovery astăzi
3,30 Știința ultramodernă

TV INTERNAȚIONAL

21,30 S-a întâmplat... azi
21,35 Revista presiei
21,40 Practic Info
22,00 Jurnal curs valutar, meteo
22,40 În flagrant
23,15 Românii de lângă noi
23,40 Destinul unei națiuni
0,30 Casa mea

ATOMIC TV

7,00 Selector
10,25 Reactor
10,30 Atomic Café
11,00 Atomix cu Tudor
14,00 Interactiv
15,55 Reactor
16,00 Metropolis cu Dinu
17,00 Selector
19,00 Atomix cu Andreea
21,55 Reactor
22,00 Hai Hui - rel.
22,30 GOGSk - desene animate
23,00 Klub Bizzar - rel.
0,00 Insomnia

TV 2

7,00 Ediție matinală; 7,30 Bună dimineața, Ungaria!; **9,30 Bogați și frumoși** - s.; **9,55 Riviera** - s.; 10,25 Airport - doc.; **10,55 Clinica de animale** - s.; 11,20 Ura, călătorim!; 11,50 Ofertă directă; 12,20 Internet; 12,55 Curs de engleză; **13,10 În trei** - s; **13,35 Riviera** - s; **14,00 Bogați și frumoși** - s.; **14,25 Doctorul de la munte** - s.; **16,10 Grupul de acțiune** - s.; **17,00 Sunset Beach** - s.; **17,45 Vipera** - s. Mexic; **18,40 Samantha** - s.; 19,30 Fapte; 20,00 Roata norocului; **20,30 Rosalinda** - s.; **21,00 Am venit, am văzut, m-am mutat** - comed. SUA; 22,45 Bună seara, Ungaria!; 23,30 Off Line Divatszinhaz; **24,00 Povestiri dintr-un loc ucigător** - f. SUA

PRO 7

7,05 Taff - magazin; **8,15 Simpsonii** - s.; **8,40 Mallorca** - s.; **9,10 Cine-i șeful?** - s.; **9,35 Bill Cosby Show** - s.; **10,10 Admiratorul** - comedie, SUA 1985, cu Lori Loughlin; **12,00 Diagnostic - crimă** - s.; **13,00 Matlock** - s.; 14,00 Sam - magazinul amiezii; 15,00 Talkshow-uri; 18,00 Taff - magazin; **18,30 Simpsonii** - s.; **19,00 Fam. Bundy** - s.; **19,30 Bill Cosby Show** - s.; **20,00 Mallorca** - s.; 20,30 Galileo - magazin; 22,55 Știri; **21,15 Indienii din Cleveland** - comedie sport, SUA, 1989, cu Charlie Sheen, Tom Berenger; 23,25 Switch show; **0,55 Orașul îngerilor** - acțiune, SUA, 1989, cu Oliver Gruner

RTL

7,00 Magazin matinal; 7,30 Bună dimineața; 8,00 Magazin matinal; **8,30 Bogați și frumoși** - s.; **8,55 Între noi** - s.; **9,25 Vremuri bune...** - s.; 10,00 Dimineața mea - magazin; 11,30 Sabrina talk; 12,30 Duelul familiilor - conc. tv; 13,00 Magazinul amiezii; 14,00 Talkshow-uri; **18,00 Dădaca** - s.; **18,30 Între noi** - s.; 19,00 Bună seara RTL; 19,30 Exclusiv - vedete; 19,45 Știri; 20,10 Exploziv - mag.; **20,40 Vremuri bune, vremuri rele** - s.; **21,15 Alarmă pentru Cobra 11** - s.; **22,15 Balko** - s.; **23,15 Santinela** - s. Germania; **0,15 John Sinclair** - s.; 1,00 Știri; **1,40 Golden Girls** - s.

TV 5

14,05 Magazin; **15,15 Doctorul Sylvestre** - s.; 17,15 Întrebări TV 5; 17,30 Teleturism. Informații din turism; 18,05 Piramide; 18,30 Întrebări pentru campion; 19,00 Jurnal TV5; **19,15 Doctorul Sylvestre** - s.; 21,00 Jurnal Elveția; 21,30 Jurnal France 2; 22,05 Documentar ; 23,00 Jurnal TV 5; 23,15 Cinema; 1,00 Jurnal.

EUROSPORT

9,30 Schi fond - Obergoms; 11,00 Bob CM - Alterberg; 13,00 Schi - trambulină Vikersund; 14,30 Atletism - Madrid; 15,30 Snowboard - Aspen (Colorado); 16,00 Biatlon CM, Ostersund; fem.; 18,00 Motorsport magazin; 18,30 Schi alpin - fem. slalom nocturn, Are (Suedia), în direct; 19,30 Tenis - turneu WTA, Hanovra ziua 4 în direct; 21,30 Schi alpin - Are, în direct; 22,15 Atletism - Stockholm; 23,15 Înot CM - Malmö; 0,00 Sumo - Tokyo; 1,00 Motorsport magazin.

VĂ RECOMANDĂM

TVR 2 - ora 19,40, Valetul meu, Godfrey

O tânără și răsfățată moștenitoare se îndrăgostește iremediabil de valetul său. Neașteptata poveste iscă scandal în tradiționala familie americană. Dar totul se termină cu bine. Valetul Godfrey are niște secrete.

VĂ RECOMANDĂM

PRO 7 - ora 21,15, Indienii din Cleveland

HBO - ora 0,30, Contact

ANIMAL PLANET - ora 13,00, Taigaua, pădurea de gheață și foc

VĂ RECOMANDĂM

HBO - ora 20,30, Profesorul distrat

Ned Brainard, profesor la Medfield College este atât de absorbit de munca sa încât a uitat să se prezinte de trei ori la ofițerul stării civile. Între altele, el a inventat un cauciuc cu proprietăți uluitoare. A reușit chiar să-și transforme străvechiul Ford în avion. Și altele asemenea.

TVR 1

7,00 Matinal național
9,00 TVR Iași
10,00 Hora satului - rel.
10,30 Impas în doi - rel.
11,00 TVR Cluj-Napoca
12,00 Tezaur folcloric - rel.
12,55 TVR Timișoara
14,00 Jurnal
14,15 CiberFan
14,30 Destinul unei națiuni
15,00 Convietuiri
16,00 Pentru dv., doamnă!
17,00 La telefon, muzica populară!
17,30 Casa mea
18,00 Corect!
18,05 Doi băieți, o fată și o pizzerie - s.
18,30 Aproape ca acasă - s.
19,00 Avanpremieră Știri
19,10 Sunset Beach - s.
20,00 Jurnal * Meteo * Sport
20,50 Selecția națională Eurovision
21,00 Moștenirea - s.
21,50 Reflecții rutiere
22,05 Teatru liric
23,05 Jurnalul de noapte
23,20 Punct ochit
0,20 Rock la miezul nopții

TVR 2

7,00 Santa Barbara - rel.
7,45 Misiunea Eureka - rel.
8,40 Care pe care - rel.
9,20 Limbi străine: germană
9,45 Veni, video, vici! - rel.
10,00 Pas cu pas - rel.
11,20 Mit și istorie - rel.
12,05 Integrale - rel.
13,00 Desene animate
13,30 Tribuna partidelor parlamentare
14,00 Toți, împreună
14,45 Santa Barbara - s.
15,30 Știri
15,40 Trupa DP2
17,45 Călătorind prin țară
18,00 Care pe care
18,45 Se întâmplă acum!
19,15 Știri bancare
19,20 Căsuța poveștilor
19,30 Știri
19,40 Valetul meu, Godfrey - comedie, Franța, 1957
21,15 Turnul de control
22,00 Alfred Hitchcock prezintă ... „Mesaj de dincolo de moarte" - s.
22,55 Știri
23,00 Întoarcerea lui Vintilă Horia
0,00 Nocturna
0,10 Limbi străine: spaniolă
0,35 TV Mesager

PRO TV

7,00 Bună dimineața, Pro TV e al tău!
10,00 Tânăr și neliniștit - rel.
10,35 Un week-end la țară - f., rel.
12,30 Vărul din străinătate - s.
12,55 Știrile Pro TV
13,05 Penegatul - s
13,50 Miracolul tinereții - s.
14,15 Adevărul gol-goluț - s.
14,45 Nisipurile din Miami - s.
16,15 Tânăr și neliniștit - s.
17,00 Știrile Pro TV
17,30 Nunta - ultima parte
18,25 Dădaca - s.
18,50 Chestiunea zilei
19,00 Știrile Pro TV
19,50 Chestiunea zilei
20,00 Vieți furate - s.
21,55 Știrile Pro TV
22,00 Chestiunea zilei
23,30 Știrile Pro TV
0,00 Diagnostic: Crimă! - s.
1,00 Chestiunea zilei - rel.
2,30 Știrile Pro TV
3,00 Dădaca - rel.
3,30 Nunta - rel.
4,15 Povești extraordinare - s.
4,45 Aripile pasiunii - s.
5,30 Nisipurile din Miami - rel.

TV ACASĂ

4,30 Știrile de Acasă - rel.
5,00 Guadalupe - s.
5,50 Iubire sfântă - rel.
6,45 Dragoste și putere - rel.
7,15 Acasă la bunica - rel.
7,30 Căsuța poveștilor - rel.
7,45 Copilul adus de mare - rel.
8,30 Pentru iubirea ta - rel.
9,15 Înger sălbatic - rel.
10,10 Angela - rel.
10,45 Sânge din sângele meu - rel.
11,30 Nimic personal - rel.
12,15 Un cântec la cerere - s.
14,00 Antonella - s.
14,45 Iubire sfântă - s.
15,30 Dragoste și putere - s.
16,00 Copilul adus de mare - s.
17,00 Căsuța poveștilor - desene animate
17,10 Acasă la români - muzică populară
17,15 Acasă la bunica - rețete culinare
17,30 Pentru iubirea ta - s.
18,30 Știrile de Acasă
19,05 Sânge din sângele meu - s.
20,00 Înger sălbatic - s.
21,00 Angela - s.
21,55 Vremea de acasă
22,00 TORA! TORA! TORA! - f, SUA/Japonia
0,30 Dragoste și putere - rel.
0,55 Surorile - s.

ANTENA 1

7,00 Observator
8,00 Dimineața devreme
10,00 Știri
10,10 Pe cont propriu - s.
11,00 Puterea minții - dramă, SUA, 1995
13,00 Știrile amiezii
13,05 Procurorul - s.
14,00 Decepții - s.
15,00 Răsfățata - s.
17,00 Știri
17,25 Capcanele destinului - ep. 113, 114
19,00 Observator
20,00 Forțele de muncă - emis. de divertisment
22,00 Observator
22,30 Brigada mobilă
23,00 Marius Tucă Show
1,00 Caracatița 2 - s.
2,00 Răsfățata - rel.
3,30 Capcanele destinului - rel.
5,00 Dallas - s.

TVA TV ARAD

7,00 Observator
8,00 Știri TVA - rel.
8,30 Club T - rel.
9,50 Anunțuri - rel.
10,00 Știri
10,10 Pe cont propriu - s.
11,00 Puterea minții - autobiografic, SUA, 1995
13,00 Știrile amiezii
13,15 Procurorul - s.
14,00 Decepții - s.
15,00 Răsfățata - s.
17,00 Știri
17,25 Divertisment
17,50 Anunțuri
18,00 Viața spirituală
18,30 Știri TVA
19,00 Observator
20,00 Fiți cu ochii pe noi
21,20 Anunțuri - rel.
21,30 Știri TVA
22,00 Observator
22,30 Brigada mobilă
23,00 Marius Tucă Show
În continuare programul este identic cu cel al Antenei 1.

TV INTERSAT

9,00 Deschiderea programului
9,15 Revista presei
9,45 Film artistic - rel.
11,15 Știri - rel.
12,00 Preciosa - rel.
12,45 Comorile lumii - rel.
13,05 Desene animate
13,45 Cazuri deosebite - rel.
14,45 Preciosa - s.
15,15 Dedicații muzicale - rel.
15,30 Joia populară
17,30 Emisiune în limba maghiară
18,30 Dedicații muzicale
18,45 Știri * Meteo * Sport * Publicitate * Vocea străzii
19,30 Emisiune socială, în direct
20,30 Muzică populară
21,00 Microb - emisiune sportivă, în direct
22,30 Documentar
23,00 Știri - rel.
23,45 Videoclipuri
0,05 Erotica
1,05 Închiderea programului

ANIMAL PLANET

8,30 Salvați animalele!
9,00 Un câine cu imaginație
9,30 Noile aventuri ale lui Black Beauty
10,00 În lumea animalelor
11,00 Aventurile vânătorului de crocodili
12,00 Cazurile judecătorului Wapner
13,00 Taigaua, pădurea de gheață și foc
14,00 Vânătorul de crocodili
15,00 Urgențe veterinare
15,30 Salvați animalele!
16,00 Pacienții lui Harry
16,30 Povestiri de la grădina zoologică
17,00 Spectacolul naturii
17,30 Aventurile vânătorului de crocodili
18,30 Acvanauții
19,00 Urgențe veterinare
19,30 Reportaje de la grădina zoologică
20,00 Vânătorul de crocodili
21,00 Animale de la A la Z
22,00 Urgențe veterinare
23,00 Instinct criminal

BUDAPESTA 1

6,45 Lumea satului; 7,00 Piața Libertății; **10,05 Bestia** - s; **11,00 Soțul ambasadoarei** - s; **12,10 Moștenirea familiei Guldenburg** - s.; 13,00 Magazin informativ; 14,05 Împreună - mag. minorităților; 15,05 Vivat, Benyovszky! - s.; **16,05 Ochii Elenei** - s.; 17,00 În sănătatea ta; **17,25 Imaturii** - s.; 18,00 Garfield; 18,25 Dau-primesc; 18,30 Religie; 18,50 Știri regionale; 19,00 Știri; 19,15 Tema; 19,30 Show juridic; **20,00 Totul pentru iubire** - s.; 20,30 Știri; **21,00 Teatrul e totul** - cu Kern Andras, Bujtor Istvan; 21,30 Show juridic; 22,00 Idolul show-ului; 23,00 Știri; 23,05 Actual; 23,30 Panorama; **0,00 Twin Peaks** - s.

BUDAPESTA 2

10,00 Colecționarul; 11,00 Fiecare râu liber; 11,40 Ținuturi de suflet; 12,00 Magazinul poliției; 12,30 Chiar; **13,00 Vin și putere** - s.; 14,05 Magazin informativ; 14,35 Actual; 15,00 Delta - mag. de știință; 15,30 Magazin cultural; 16,00 Halo; 16,30 Salon maghiar; 17,00 Strada școlii; 18,30 Casa maghiară; 19,00 Patinaj artistic CE - obligatorii; 20,40 Desene animate; 21,00 Știri, sport; **21,30 Bărbat și femeie** - s.; **22,25 Jocul lacrimilor** - f. Irlanda cu Forest Whitaker; 0,10 Ora de închidere

VĂ RECOMANDĂM

ACASĂ - ora 22,00, Tora! Tora! Tora!

Ar fi putut fi oare evitat masacrul de la Pearl Harbour? Se pare că spionajul american reușise să spargă codurile japoneze, informând în timp util despre pregătirea atacului, dar înalți oficiali de la Casa Albă nu au dat crezare rapoartelor... Așteptându-se ca discuțiile diplomatice de la Washington să eșueze, militarii niponi pregătiseră deja un plan: un atac surpriză, într-o duminică dimineața, asupra bazei americane de la Pearl Harbour... Tragicele evenimente din 1941 nu au fost elucidate nici astăzi în totalitate, existând mai multe scenarii...

VĂ RECOMANDĂM

PRO TV - ora 20,00, Vieți furate

Bazat pe fapte reale, filmul este povestea a două familii ale căror fetițe au fost schimbate între ele la maternitate. Greșeala poate că ar fi rămas nedescoperită dacă una dintre ele, Arlena Twigg, nu s-ar fi născut cu o malformație a inimii care necesită supraveghere medicală intensivă. Cu ocazia analizelor minuțioase făcute Arlenei, medicii descoperă că micuța este incompatibilă genetic cu părinții ei. După câțiva ani, timp în care boala Arlenei se agravează, o altă serie de teste ale sângelui confirmă, fără echivoc, că este imposibil ca fetița să fie a familiei Twigg. Părinții ei nu vor să-i comunice acest lucru fetiței decât după operația la care va fi supusă. Arlena moare însă pe masa de operație iar familia Twigg începe investigațiile pentru a descoperi unde se găsește fiica lor adevărată care se presupune că a fost schimbată cu Arlena dintr-o regretabilă eroare imediat după naștere cu un alt copil.

PRIMA

7,00 Karaoke Show - rel.
8,00 Dimineața cu Prima
12,00 Celebri și bogați - s., rel.
13,00 Politica de mâine - rel.
15,00 Exploziv - rel.
15,30 Tradiții - rel.
16,00 Viața în direct
17,00 Celebri și bogați - s.
18,00 Focus * Sport * Meteo
18,55 Clip Art
19,00 Nadine Show
20,00 Alegeți filmul!
21,30 Real TV
22,00 Clip Art - rel.
22,05 Focus
22,45 Revista presei
23,00 Vampira - comedie, Marea Britanie, 1975, cu David Niven
1,00 Film artistic
2,30 Focus - rel.

TELE 7 ABC

7,00 Știri
7,10 Bună dimineața, România
9,00 Secția de poliție - rel.
10,00 Știri
10,30 Dintre sute de ziare - rel.
11,30 Documentar
12,00 Linia întâi - rel.
13,00 Cântecul și casa lui - rel.
14,00 Documentar
15,00 Știri
15,30 Domino
17,00 Documentar
18,00 Secția de poliție - s.
19,00 În justiție
20,00 Telejurnal
20,30 Economic ABC
21,00 Dintre sute de ziare
22,00 Lumea în clipa 2000
23,20 Tentații
0,00 Știri
0,30 Ora H
1,35 Teleshopping
2,10 Telejurnal - rel.
2,35 Economic ABC - rel.
3,00 Secția de poliție - rel.
4,00 Lumea în clipa 2000 - rel.
5,30 În justiție - rel.

HBO

10,00 Sherlock Holmes și măștile morții - thriller, SUA, 1984
11,30 Cec în alb - comedie, SUA, 1994
13,15 Întruparea diavolului - thriller, SUA, 1998
14,45 Nu poți uita trecutul - dramă, SUA, 1996
16,15 Puiul de urs - aventuri, SUA, 1997
17,45 Stargate - s.
18,30 Curaj în linia întâi - dramă, SUA, 1996, cu Meg Ryan
20,30 Submarinul trăsniților - comedie, SUA, 1996, cu Kesley Grammer
22,00 Star Treck: Generații - SF, SUA, 1994, cu Patrick Stewart
0,00 Banii vorbesc - comedie, SUA, 1997
2,00 Braconierul - thriller, SUA, 1996
3,45 Desene animate

DISCOVERY

10,00 Universul misterios al lui Arthur C. Clarke
10,30 Călătorii la întâmplare
11,00 Povestiri despre supraviețuire
11,30 Aventuri la pescuit cu Rex Hunt
12,00 Mari comandanți
13,00 Galeria răufăcătorilor
14,00 Automobile în top
14,30 Aventuri în Australia
15,00 Nick și elefanții fără fildeș
15,30 Pasul următor
16,00 Dezastre
16,30 Flightline
17,00 O viață în umbra vulcanului
18,00 Aventuri la pescuit cu Rex Hunt
18,30 Avanpremiera Discovery
19,00 Echipa timpului
20,00 Demonul vitezei
21,00 Confesiunile unui... motor cu aburi
21,30 Avanpremiera Discovery
22,00 Jurassica
23,00 Vânătorii de crocodili
0,00 Aleea tornadelor
1,00 Mașini extreme
2,00 Detectivi legiști
3,00 Avanpremiera Discovery
3,30 Școala de scufundări

TV INTERNATIONAL

21,30 S-a întâmplat... azi
21,35 Revista presei
21,40 Practic Info
22,00 Jurnal * Curs valutar * Meteo
22,40 Art Mania
23,40 1999, an de excepție pentru sportul românesc
0,10 Mari actori români

ATOMIC TV

7,00 Selector
10,25 Reactor
10,30 Cybernet
11,00 Atomix cu Ina - rel.
14,00 Interactiv
15,55 Reactor
16,00 Turnul Londrei
17,00 Selector
19,00 Atomix cu Andreea
21,55 Reactor - știrile zilei
22,00 Album Show
23,00 Vibrații - rel.
0,00 Insomnia

TV 2

7,00 Magazin matinal; 7,30 Bună dimineața Ungaria!; **9,30 Bogați și frumoși** - s.; **9,55 Riviera** - s.; 10,25 Modă; 10,50 Ungaria, mâine; 11,20 Curs de lb. engleză; 11,45 Sănătatea e principalul; 11,50 Ofertă directă; 12,20 Internet; **13,10 În trei** - s.; **13,35 Riviera** - s.; **14,00 Doctorul de la munte** - s. Germania, 1-2; **15,45 Bogați și frumoși** - s.; **16,10 Misiune imposibilă** - s.; **17,00 Sunset Beach** - s.; **17,45 Samantha** - s.; **18,40 Luz Maria** - s.; 19,30 Fapte; 20,00 Roata norocului; **20,30 Rosalinda** - s.; 20,55 Darido - show; 21,45 Bună seara, Ungaria!; 23,30 Salon auto 2000; **24,00 Star Trek 5 - Granița finală** - SF, SUA; **1,50 Pantofii roșii** - s. erotic

PRO 7

7,15 Sam - magazin; 8,00 **Taff** - magazin; 8,25 Desene animate; **8,50 Mallorca** - s.; **9,15 Cine-i șeful?** - s.; **9,45 Bill Cosby show** - s.; **10,20 Ernest se întoarce** - comedie, SUA, 1993, cu Jim Varney; **12,00 Diagnostic: crimă** - s.; **13,00 Matlock** - s.; 14,00 SAM - magazin; 15,00 Talkshow-uri; 18,00 Taff magazin; **18,25 Simpsonii** - s.; **19,00 Familia Bundy** - s.; **19,30 Bill Cosby show** - s.; **20,00 Mallorca** - s.; 20,30 Știri, sport, meteo; 20,50 Galileo - magazin; **21,15 Vânătoarea lui Octombrie Roșu** - thriller, SUA, 1990, cu Sean Connery, Alec Baldwin; **0,15 Scurt umor** - acțiune, SUA, 1991, cu Michael Dudikoff; **1,55 Cover Hard 2** - f. Hong Kong, 1994

RTL

7,00 Matinal; 7,30 Bună dimineața; 8,00 Matinal; **8,30 Bogați și frumoși** - s.; **8,55 Între noi** - s.; **9,25 Vremuri bune ...** - s.; 10,00 Dimineața mea - mag.; 11,30 Duelul familiilor - conc. tv; 12,00 Schi - sărituri trambulină CM, în direct; 13,00 Magazinul amiezii; 14,00 Talkshow-uri; **18,00 Dădaca** - s.; **18,30 Între noi** - s.; 19,00 Bună ziua - magazin; 19,30 Exclusiv; 19,45 RTL Aktuell; 20,10 Exploziv - magazin; **20,40 Vremuri bune, vremuri rele** - s.; 21,15 Cei mai proști meseriași din lume - rep.; **22,15 Totul Atze** - s. distr. Germania; **22,45 Vecini diabolici** - s.; 23,15 Fun & Lifestyle magazin; 0,15 Planet Comedy; 1,00 Știri; **1,30 Fete de aur** - s.;

TV 5

13,05 Întrebări TV 5; 14,05 Fax Culture; **15,15 Între cer și mare** - s.; 17,00 Jurnal TV 5; 17,15 Întrebări TV 5; 17,30 Magazin; 19,00 Jurnal TV 5; **19,15 Între cer și mare** - s.; 21,00 Jurnal Belgia; 21,30 Jurnal France 2; **22,05 Diva** - s.; 23,00 Jurnal TV 5; 23,15 Divertisment; 1,00 Jurnal Elveția; 2,05 Rădăcini și aripi

EUROSPORT

9,30 Snowboard - Garmisch; 10,00 Schi alpin - CM coborâre feminin; 11,00 Sanie - CM Oberhof, în direct; 12,00 Biatlon - CM 10 km sprint, bărbați, în direct; 13,30 Patinaj artistic - CE; 14,30 Patinaj - Viena, ziua 5, în direct; 18,00 Schi trambulină, Vikersund (Norvegia); 19,00 Sanie - CM Oberstdorf; 19,30 Patinaj artistic - Viena, în direct; 23,15 Tenis - turneu WTA Paris, sferturi; 0,00 Sportcentre Special; 0,15 Auto - CM raliuri; 0,30 Atletism - Gent; 1,30 Tenis - ATP Dubai, sferturi; 2,15 Sportcentre.

RADIO ARAD & RADIO CONTACT (99,1 MHz)

5,00-8,00 Lupta cu somnul; 8,00-10,00 Bună dimineața, Arad!; 10,00-12,00 Contact FM; 12,00-14,00 Pulsul zilei; 14,00-16,00 Contact FM; 16,00-17,00 Atenție mare; 17,00-18,00 Născuți pentru muzică; 18,30-19,00 Preluare știri Deuche Welle; 19,00-19,30 Bună seara, Arad!; 19,30-20,00 Viața spirituală; 20,00-22,00 Seară de seară; 22,00-5,00 Vineri seară nu mi-e somn

RADIO PRO FM (92,1 MHz)

0,00 - 5,00 PRO FM BY NIGHT; 5,00 - 6,00 BULETIN DE ȘTIRI - la fiecare sfert de oră; **6,00 - 7,00 RONDUL DE DIMINEAȚĂ - INFO PRO** cu Dan Apostol și Laura Călăceanu; **7,00 - 10,00 PRO FM PÂNĂ LA 10** - cu Flavius Esnican; **10,00 - 13,00 MIHAI CU NOI** - cu Mihai Dobrovolschi; **13,00 - 14,00 13-14 CU ANDREI** - cu Andrei Gheorghe; **14,00 - 17,00 ORAȘUL SUB LUPĂ** - cu Cătălin Lăpușcă; **17,00 - 19 ASCULTĂ-ȚI INIMA!** - cu Marius Dobre; **19,00 - 21,00 ASCULTĂ-ȚI MUZICA!** - cu Călin Gheorghe; **21,00 - 23,00 LATINO PARTY; 23,00 - 1,00 HOT PARTY MIX** - cu DJ MIKE

RADIO TIMIȘOARA

6,00 Ceasurile dimineții; 8,00 Muzică populară cu dedicații; 9,00 Cânt din suflet; 10,00 Radio circuit; 11,00 Gramofon; 12,00 Miez de zi la polul vest; 13,00-16,00 Emisiune în lb. germană, maghiară, sârbă; 16,00 Radio cocktail; 18,00 Actualitatea radio; 18,10 România 2000 plus; 19,00 Radiojurnal; 19,15 Idei în dialog; 20,05 Călătorie în lumea poveștilor; 20,15 Istoria muzicii rock; 21,00 Curierul de seară.

RADIO SEBIȘ

6,00 Matinal „21"
9,00 Alo, tu alegi!
10,00 Cafeaua de zece
12,00 Magazin „21"
14,00 Astăzi te sărbătorim - dedicații muzicale
15,00 Secvența „21"
18,00 La mulți ani! - dedicații muzicale
19,00 Rock Da Hause
20,00 Adina și Pamela Șou
22,00 Club „21"
0,00 Telefonul îndrăgostiților

TVR 1

7,00 Știrile de sâmbăta asta - rel.
7,30 Omul de nicăieri - s., rel.
8,20 Dinastia Strauss - s.
9,10 Desene animate
10,00 Acum poți afla
10,30 Vă place filmul?
11,00 Art-mania
12,00 Garantat 100%
12,45 Muzica da capo al fine
13,30 Lumea și noi
14,00 Arca Marinei, din nou, în Țara lui Hobby Împărat
16,00 Auto Club
16,30 Patinaj artistic: Campionatele Europene, la Viena, Austria
18,05 Mare schimbătoare - ep. 13
19,00 Perechea potrivită
19,30 Carol și compania - ep. 16
20,00 Jurnal * Sport * Meteo
20,40 Brigada FBI - acțiune, SUA, 1998, prima parte
22,00 Dr. Quinn - ep. 17
22,50 Jurnal
22,55 Săptămâna sportivă
23,05 Cântărețul de blues - comedie, Germania, 1993 cu Lloyd Bridges
0,40 Concert extraordinar

TVR 2

7,00 Santa Barbara - rel.
7,45 Misiunea lui Eureka - s.
8,35 Care pe care - rel.
9,15 Osia lumii
9,45 Lumea de mâine
10,15 Star Trek - Generația următoare - s.
12,00 Furtuna din adâncuri - doc.
13,00 La noi, la români!
14,00 Sabrina, vrăjitoare la 16 ani - s.
14,45 Videoclipuri
15,00 Știri
15,10 Santa Barbara - s.
15,50 Patrimoniu
16,30 Documente culturale
17,35 Top TVR 2 - emis. muzicală pentru tineri
18,35 Timpul trecut: Flăcări de război - doc.
19,30 Știri
19,45 Integrale
20,35 Primul val - s.
21,30 Lumea vitezei
22,00 **Fotbal**: Meci din Campionatul Spaniei, în direct - în pauză Știri
0,00 TVM * Mesager

PRO TV

7,00 Câinele familiei - d. a.
7,20 Căpitanul N - d.a.
7,40 Peter Pan - d. a.
8,15 Superman - d.a.
8,30 Aventurile lui Sylvester și Tweety - d.a.
9,00 Tânărul Hercule - s.
10,00 Lois și Clark - ep. 59
11,00 Promotor
11,30 w.w.w.apropo.ro
12,00 Profesiunea mea, cultura - talk-show
12,55 Știrile Pro TV
13,05 Prietenii tăi - s.
13,30 Dharma și Greg - s.
14,00 Generația Pro
15,00 Ce se vede
15,15 Xena - prințesa războinică - s.
16,00 News Radio - ep. 3
16,30 Profashion
17,00 Trăiește clipa - dragoste/comedie, SUA, 1986 cu Rob Lowe
19,00 Știrile Pro TV
19,30 Chestiunea zilei - retrospectiva săptămânii
20,15 Prințul mareelor - dramă, SUA, 1991
22,30 Vacanța mare la PRO TV
23,00 Echipa condamnaților - s.
0,15 Criminaliștii - s.
1,00 Sex în Beverly Hills - s.
1,30 Trăiește clipa - f. rel.
3,30 Profashion - rel.
4,00 New Radio - rel.

TV ACASĂ

4,30 Știrile de Acasă - rel.
5,00 Guadalupe - s.
5,50 Iubire sfântă - s., rel.
6,45 Dragoste și putere - s., rel.
7,15 Acasă la bunica - rel.
7,30 Căsuța poveștilor - rel.
7,45 Luz Clarita - s., rel.
8,30 Pentru iubirea ta - rel.
9,15 Înger sălbatic - rel.
10,00 Angela - s., rel.
11,00 Sânge din sângele meu - rel.
11,30 Nimic personal - s., rel.
11,45 Acei oameni minunați și mașinile lor zburătoare - f., rel.
14,00 Acasă la români - muzică populară
14,30 Ia-mă acasă!
15,00 Doctorul casei
15,30 Dragoste și putere - s.
16,00 Copilul adus de mare - s.
17,00 Planeta fantastică - s.
17,30 Pentru iubirea ta - s.
18,30 Acasă cu Ruxandra Săraru
19,30 Potrivit pentru înșelătorie - suspans, SUA, 1971
21,00 Marele necaz - comedie, SUA, 1985
22,40 Latino senzațional - divertisment
0,20 Dragoste și putere - rel.

ANTENA 1

7,00 Civilizații dispărute - doc.
8,00 Povești cu câței
8,30 Desene animate
9,00 Nightman - s.
10,00 Casa de piatră
10,30 Roata de rezervă
11,00 Orient Expres
13,00 Agentul secret - s.
13,45 Distratul - comedie, Franța, 1970, cu Pierre Richard
15,15 Cezar și Cleopatra - dramă, SUA, 1946 cu Vivien Leigh
17,30 Capcanele destinului - ep. 104, 105
19,00 Observator
20,00 T.N.T. - acțiune, SUA, 1997, cu Oliver Gruner
22,00 Observator
22,30 Lorzii din Brooklyn - comedie, SUA, 1974, cu Sylvester Stallone
0,00 Ucenicie pentru crimă - thriller, SUA, 1987, cu Donald Sutherland
1,45 Emmanuelle's Magic - erotic, SUA, 1993
3,30 Capcanele destinului - s., rel.

TV ARAD

7,00 Documentar: Civilizații dispărute
8,00 Știri TVA
8,30 Politica fără prejudicăți - rel.
10,00 Casa de piatră
10,30 Roata de rezervă
11,00 Orient Expres - talk show realizat de Stelian Tănase
13,00 Agentul secret - s.
13,50 Fantomas - comedie/SF, Franța, 1964
15,40 Robin și Maria - istoric, SUA, 1974
17,30 Divertisment
18,20 Anunțuri
18,30 Știri TVA
19,00 Observator
20,00 T.N.T. - acțiune, SUA, 1997
22,00 Știri TVA - rel.
În continuare, program identic cu Antena 1

TV INTERSAT

9,00 Deschiderea programului
9,15 Desene animate
10,15 Impact - rel.
11,15 Știri - rel.
12,00 Emisiune economică - rel.
13,00 Tradiții și folclor - rel.
13,30 Dedicații muzicale - rel.
13,40 Film artistic - rel.
15,10 Preciosa - s.
15,55 Emisiune de tradiții și folclor
16,30 Film artistic
18,00 Muzică populară
18,30 Dedicații muzicale
18,45 Știri * Meteo * Sport * Publicitate * Vocea străzii
19,30 Film artistic
21,00 Muzică și film - în direct
22,30 Documentar
23,00 Știri - rel.
23,45 Videoclipuri
0,05 Erotica
1,05 Închiderea programului

ANIMAL PLANET

8,00 Lassie - 2 ep.
9,00 Cazurile judecătorului Wapner
9,30 Wishbone, un câine cu imaginație
10,30 Zig & Zag - 2 ep.
11,30 Aventurile vânătorului de crocodili
12,30 Vânătorul de crocodili
13,30 Salvați animalele!
14,00 Povestiri despre cai
15,00 Vânătorul de crocodili
16,00 Spitalul ursilor kaola
16,30 SOS: animalele!
17,00 Salvarea animalelor
18,00 Urangutanii, orfanii pădurii
19,00 Acvanauții - 2 ep.
20,00 Aventurile vânătorului de crocodili - 2 ep.
21,00 Vânătorul de crocodili
22,00 Urgențe veterinare
23,00 Africa neîmblânzită
0,00 Leii, în căutarea libertății

BUDAPESTA 1

6,45 Lumea satului; 7,00 Mesajul trecutului; 9,00 Religie; 9,10 Zanzibar - emis. pt. tineri; 10,30 Dutevino; 11,00 Unde? Ce?; 11,30 Emisiunea pensionarilor; 12,00 Fereastra - mag. informativ; 13,00 Știri; 13,05 Cântece de 100 de ani; 14,30 Magazin cultural; 15,00 Halo; 15,30 Delta - magazin de știință; 16,00 Boutique muzical; 16,50 Secolul nostru; 17,20 1100 de ani în centrul Europei; 17,50 Polo pe apă; 19,30 12 uși - show; 20,00 Lotoshow; 20,30 Știri; 21,00 Bruhaha - show; 22,00 I. Q. Casino; **23,00 Ei, acei englezi** - comedie, Anglia cu Georgina Cates; **0,35 Gânduri mortale** - pol. SUA

BUDAPESTA 2

7,00 Magazinul minorităților; 8,40 Lumea satului; **9,00 Cer senin** - s.; **9,50 Domnișoara în haine populare** - f. Rusia; **11,40 Emily** - s.; **12,30 Secretul vechii mine** - s.; 13,00 AERO - magazin; **13,30 Orășelul** - s.; **14,00 Sânge pe soarele răsare** - f. SUA; **15,35 Compania aeriană** - s.; 16,20 Patinaj artistic CE; 18,10 Șlagăr TV; **19,10 Talismanele diavolului** - f. tv. Ungaria; 20,40 Desene animate; 21,00 Știri, sport; **21,30 Femeia visurilor mele** - f. SUA; 23,10 Cheful tinerilor; **23,40 Ally McBeal** - s.

VĂ RECOMANDĂM

PRO TV prezintă un nou serial polițist

Postul de televiziune PRO TV, prezintă, începînd de sîmbătă noaptea, "Diagnostic, crimă!", un nou serial polițist, avîndu-l în rolul principal pe Dick Van Dyke, informează un comunicat remis agenției MEDIAFAX.

În această producție, realizată în 1993, mai apar Barry Dyke, Victoria Rowell, Charlie Sclatter.

"Diagnostic: Crimă!" este realizat de studiourile americane în spiritul producției de mare succes "Verdict: Crimă!", serial difuzat tot la PRO TV. La fel ca eroina principală a modelului său, personajul central al acestui serial este un detectiv amator care rezolvă cu succes cele mai complicate cazuri de crimă care se petrec în imediata lui apropriere.

Doctorul Mark Sloan (Dick van Dyke) este șeful internaților dintr-un mare spital din Los Angeles. El are talentul extraordinar de a da, în fiecare săptămînă, peste câte o moarte suspectă pe care, dând dovadă de un spirit intuitiv extraordinar, o anchetează, descoperind fără greș cine este făptașul. Doctorul Sloan devine un bun detectiv, aplicînd consecvent propriile sale metode de investigație, chiar dacă acestea sunt foarte diferite de cele din arsenalul detectivilor poliției. El este ajutat în investigațiile sale de colegii săi, medici, care demonstrează faptul că bunii diagnosticieni pot fi în aceeași măsură excelenți detectivi amatori.

Serialul "Diagnostic: Crimă!" își are originile într-un mai vechi serial difuzat de PRO TV, "Jake și grăsanul" în cadrul căruia, într-un episod de final, apărea Doctorul Sloan, medicul care, acuzat că ar fi ucis pe administratorul unui spital, face investigații și își demonstrează nevinovăția. Noul serial de la PRO TV include pe lista personajelor episodice un mare număr de actori consacrați ai unor seriale celebre, cum ar fi Ken Kercheval, legendarul Cliff Barnes din celebra epopee americană Dallas.

PRIMA

7,00 Karaoke Show - rel.
8,00 Dimineața cu Prima
12,00 Celebri și bogați - rel.
13,00 Politica de mâine - rel.
15,00 Bilanț - rel.
15,30 Vacanță a la Petrișor - rel.
16,00 Viața în direct
17,00 Celebri și bogați - s.
18,00 Focus * Sport * Meteo
18,55 Clip Art
19,00 Karaoke Show
20,00 Comisarul Rex - s.
21,00 CI5: Profesioniștii - s.
21,30 Apel de urgență
22,00 Clip Art - rel.
22,05 Focus
22,30 Revista presei
22,35 Politica de mâine
0,30 Aceasta este o deturnare! - acțiune, SUA, 1974
2,00 Focus - rel.

TELE 7 ABC

7,00 Știri
7,10 Bună dimineața, România!
9,00 Documentar
10,00 Știri
10,15 Teleshopping
10,30 Dintre sute de ziare - rel.
11,15 Cutia Pandorei - rel
12,00 Dincolo de stadion - rel.
13,30 Festivalul „Om bun" - rel.
15,00 Știri
15,10 Teleshopping
15,45 Post Meridian
18,00 Dincolo de anul 2000
19,00 Secția de poliție - s.
20,00 Telejurnal
20,30 Economic ABC
21,00 Dintre sute de ziare
22,00 Reporter Tele 7
22,45 Derrick - s.
0,00 Știri
0,30 Ora H - emisiune de confesiuni
1,35 Teleshopping
2,10 Telejurnal - rel.
2,35 Economic ABC - rel.
3,00 Documentar - rel.
4,00 Derrick - rel.
5,00 Reporter Tele 7 - rel.
5,30 Secția de poliție - rel.
6,35 Teleshopping

HBO

10,00 Johnny 2.0 - SF, SUA, 1997
11,45 Singur acasă 3 - comedie, SUA, 1997
13,30 Minți periculoase - dramă, SUA, 1995, cu Michelle Pfeiffer
15,15 Asasinul din rețea - horror, SUA, 1993
16,45 Dancer, Texas - dramă, SUA, 1998
18,30 Cinema Cinema Cinema
19,00 Submarinul trăsniților - comedie, SUA, 1996
20,30 Regii banilor - acțiune, SUA, 1998, cu Peter Falk
22,15 Stargate - s.
23,00 Crimă la 1600 - acțiune, SUA, 1997
0,45 101 dalmații - aventuri, SUA, 1996

DISCOVERY

10,00 Universul misterios al lui Arthur C. Clarke
10,30 Călătorii la întâmplare
11,00 Povestiri despre supraviețuire în Australia
11,30 Aventuri la pescuit cu Rex Hunt
12,00 Aventura cunoașterii
13,00 Comanda flotei
14,00 Automobile în top
14,30 Femei-pirați
15,00 Charlie Bravo
15,30 Pasul următor
16,00 Dezastre
16,30 Flightline
17,00 Îmblânzitorii de cai
18,00 Aventuri la pescuit cu Rex Hunt
18,30 Discovery astăzi
19,00 Echipa timpului
20,00 Lumea curselor de Formula Unu
21,00 Știința ultra-modernă
21,30 Discovery astăzi
22,00 Clădiri, poduri și tunele
23,00 Adevărul despre impotență
0,00 Adevărata Cleopatra
1,00 Aripi
2,00 Cutia neagră
3,00 Discovery astăzi
3,30 Muntele secret

TV INTERNAȚIONAL

21,30 S-a întâmplat... azi
21,35 Revista presei
21,40 Practic Info
22,00 Jurnal * Curs valutar * Meteo
22,40 Scrieți-ne! Vă răspundem!
22,55 Istoria clipei
23,05 Cu ochii'n patru
23,35 Călătoria premianților
23,50 Memorialul Timișoara - Decembrie 1989

ATOMIC TV

7,00 Selector
10,25 Reactor - rel.
10,30 Cinematomic - rel.
11,00 Atomix cu Mircea - rel.
14,00 Interactiv
15,55 Reactor - știrile zilei
16,00 Rockada - rel.
17,00 Selector - muzică non-stop pe toate gusturile
19,00 Atomix cu Tudor
21,55 Reactor - știrile zilei
22,00 Atomic Café
22,30 Cybernet
23,00 Metropolis
0,00 Insomnia

TV 2

7,00 Magazin matinal; 7,30 Bună dimineața, Ungaria!; **9,30 Bogați și frumoși** - s; **9,55 Riviera** - s.; 10,25 Mamă - copil magazin; 10,50 Zoom; 11,50 Ofertă directă; 12,20 Internet; 12,55 Curs de engleză; **13,10 În trei** - s; **13,35 Riviera** - s; **14,00 Bogați și frumoși** - s.; **14,25 Doctorul de la munte** - s.; **16,10 Grupul de acțiune** - s.; **17,00 Sunset Beach** - s.; **17,45 Vipera** - s.; **18,40 Samantha** - s.; 19,30 Fapte; 20,00 Roata norocului; **20,30 Rosalinda** - s.; **20,55 Inspectorul Rex** - s. Austria; **21,50 Sentinela** - s.; 22,45 Bună seara, Ungaria!; 23,30 Fără limite; **0,00 Operă țigănească** - f. **SUA**; 2,05 Internet

PRO 7

7,50 Taff - magazin; **8,20 Simpsonii** - s.; **8,45 Mallorca** - s.; **9,15 Cine-i șeful?** - s.; **9,45 Bill Cosby Show** - s.; **10,20 Biletul** - thriller, SUA, 1997, rel.; **12,00 Diagnostic - crimă** - s.; **13,00 Matlock** - s.; 14,00 Sam - magazinul amiezii; 15,00 Talkshow-uri; 18,00 Taff - magazin; **18,30 Simpsonii** - s.; **19,00 Sub un acoperiș** - s.; **19,30 Bill Cosby Show** - s.; SUA; **20,00 Fam. Bundy** - s.; 20,30 Galileo - magazin științific; 20,55 Știri; **21,15 Presidio** - aventuri, SUA, 1987, cu Sean Connery, Mark Harmon; 23,10 Magazin erotic; **0,15 Amantul invizibil** 5 - erotic, Franța, 1996; **1,40 Ruleta morții** - thriller erotic, 1999 .

RTL

7,00 Șapte fix; 7,30 Bună dimineața!; 8,00 Opt fix; **8,30 Bogați și frumoși** - s.; **8,55 Între noi** - s. Germania; **9,25 Vremuri bune...** - s.; 10,00 Dimineața mea - magazin; 11,30 Sabrina - talk; 12,30 Duelul familiilor - conc. TV; 13,00 Magazinul amiezii; 14,00 Schi trambulină - Bishofshofen, în direct; 14,00 Talkshow-uri; **18,00 Dădaca** - s.; **18,30 Între noi** - s.; 19,00 Magazin regional; 19,30 Exclusiv magazin; 19,45 Știri, sport, meteo; 20,10 Exploziv magazin; **20,40 Vremuri bune, vremuri rele** - s. Germania; **21,15 Două femei, un bărbat și un copil** - comedie, Austria, 1999; 23,10 Stern TV - magazin; 1,00 Jurnalul nopții; **1,30 Fete de aur** - s.

TV 5

13,05 100% Întrebări; 14,05 Timpul prezent; 15,00 Jurnal TV 5; **15,15 Nestor Burma** - s.; 17,00 Jurnal TV 5; 17,15 Întrebări TV 5; 17,30 Gurmanzi; 18,05 Piramide; 18,30 Întrebări pentru campion; 19,00 Jurnal TV 5; **19,15 Nestor Burma** - s.; 21,00 Jurnal Elveția; 22,05 Magazin; **23,15 Doctorul Sylvester** - s.; 1,00 Jurnal

EUROSPORT

9,30 Fotbal - Eurogol magazin; 11,00 Auto - Curse pe gheață - St. Denis; 11,30 Schi fond - CM 5 km femei, în direct; 12,30 Schi fond - 10 km bărbați; 14,00 Sanie - CE Winterberg; 14,30 Atletism - Lievin; 15,30 Golf - Jolla (California); 16,30 Schi fond - CM Obergoms; 18,00 Tenis - turneu WTA Hanovra, în direct; 21,00 Înot - CM Malmö; 22,00 Atletism - Madrid; 23,30 Sumo - Tokyo; 0,30 Snowboard - Madonna di Campiglio; 1,00 Sporturi extreme.

VĂ RECOMANDĂM

PRO TV - ora 20,00, Un weekend la țară

Jack Lemmon, Rita Rudner, Christine Lahti și Dudley Moore sunt protagoniștii acestei comedii romantice a cărei acțiune se petrece într-o idilică localitate din sudul însoritei Californii. Punctul de atracție al acestei așezări este un han aflat în proprietatea lui Ruth Oakley, o femeie extrem de ciudată și la care poposesc, rând pe rând, la sfârșit de săptămână, călători din mari orașe care leagă prietenii la prima vedere incredibile. Sally Shelton, gravidă în luna a șaptea vrea să-și găsească un soț deosebit. Bobby Stein este un îndrăgostit venit aici să își întâlnească fosta iubită, care între timp și-a refăcut viața. Bud Bailey este un comis voiajor ratat, care ține morțiș să întâlnească succesul în show-biz, un domeniu care îi este total străin. Între acești oameni și localnici se nasc relații deosebit de interesante.

VĂ RECOMANDĂM

HBO - ora 20,30, Regii banilor

După ce mafia din Boston îl privează de o viață liniștită, alături de soția sa, Vinnie nu se poate gândi decât la răzbunare. Afacerile sale ilegale cu jocuri de noroc au fost preluate de mafie, criminalii luându-i și ultimele rămășițe de avere. Vinnie trebuie să încheie conturile cu „regii banilor". Lupta nu va fi însă deloc una ușoară...

Miercuri, 16 februarie 2000

TVR 1
7,00 Matinal național
9,00 TVR Iași
10,00 Dor - rel.
10,30 Scuzați! Pardon! Mersi! - rel.
11,00 TVR Cluj-Napoca
12,00 Punct ochit - rel.
13,00 TVR Timișoara
14,00 Jurnal
14,15 Ciber-Fan
14,30 Evrika!
15,00 Patinaj artistic - Gala laureaților - rel.
16,00 Ecoturism
16,30 Medicina pentru toți
17,00 Hora satului...
17,30 Impas în doi
18,00 Corect!
18,05 Doi băieți, o fată și o pizzerie - s.
18,30 Aproape de acasă - s.
19,00 Avanpremieră Știri
19,10 Sunset Beach - s.
20,00 Jurnal * Meteo * Sport
20,50 Selecția națională Eurovision
21,00 La datorie - acțiune, SUA, 1986
22,30 În flagrant
23,05 Jurnalul de noapte
23,20 Lumea dansului
0,20 Café Corso

TVR 2
7,00 Santa Barbara - rel.
7,45 Misiunea Eureka - s.
8,40 Care pe care - rel.
9,20 Limbi străine: franceză
9,45 Veni, video, vici! - rel.
10,30 Alfred Hitchcock prezintă... - rel.
11,20 Puls 2000 - rel.
12,05 Documentar - rel.
13,00 Desene animate
13,30 La izvorul dorului
13,45 Toți, împreună
14,45 Santa Barbara - s.
15,30 Știri
15,40 Trupa DP 2
17,45 Călătorind prin țară
18,00 Care pe care
18,45 Se întâmplă acum!
19,15 Știri bancare
19,20 Căsuța poveștilor
19,30 Știri
19,40 B. D. la multe și la mare - comedie, România, 1971, cu Toma Caragiu, Dem Rădulescu
21,20 Mituri și istorie
22,05 Alfred Hitchcock prezintă... „Bun rămas George" - s.
22,55 Știri
23,00 Retrospectiva Premiilor APTR 1995
0,15 Nocturna
0,25 Limbi străine: germană
0,50 TVM. Mesager

PRO TV
7,00 Bună dimineața, Pro TV e al tău!
10,00 Tânăr și neliniștit - s.
10,50 Ultima frontieră - s.
11,45 Pensacola - forța de elită - s.
12,30 Vărul din străinătate - s.
12,55 Știrile Pro TV
13,05 Renegatul - s.
13,50 Miracolul tinereții - s.
14,15 Adevărul gol-goluț - s.
14,45 Nisipurile din Miami - s.
16,15 Tânăr și neliniștit - s.
17,00 Știrile Pro TV
17,30 Nunta - partea a treia
18,25 Dădaca - s.
18,50 Chestiunea zilei
19,00 Știrile Pro TV
19,50 Chestiunea zilei
20,00 Un weekend la țară - com. romantică, SUA, 1995
21,55 Știrile Pro TV
22,00 Chestiunea zilei
23,30 Știrile Pro TV
0,00 Diagnostic: Crimă! - s.
1,00 Chestiunea zilei - rel.
2,30 Știrile Pro TV
3,00 Dădaca - rel.
3,30 Nunta - rel.
4,15 Povești extraordinare - s.
4,45 Aripile pasiunii - s.
5,30 Nisipurile din Miami - rel.

TV ACASĂ
4,30 Știrile de Acasă - rel.
5,00 Guadalupe - s.
5,50 Iubire sfântă - rel.
6,45 Dragoste și putere - rel.
7,15 Acasă la bunica - rețete culinare - rel.
7,30 Căsuța poveștilor - rel.
7,45 Copilul adus de mare - rel.
8,30 Pentru iubirea ta - rel.
9,15 Înger sălbatic - rel.
10,00 Angela - rel.
10,45 Sânge din sângele meu - rel.
11,30 Nimic personal - s.
12,20 John și Mary - rel.
14,00 Antonella - s.
14,45 Iubire sfântă - s.
15,30 Dragoste și putere - s.
16,00 Copilul adus de mare - s.
17,00 Desene animate
17,10 Acasă la români - muzică populară
17,15 Acasă la bunica - rețete culinare
17,30 Pentru iubirea ta - s.
18,30 Știrile de Acasă
19,00 Vremea de acasă
19,05 Sânge din sângele meu - s.
19,55 Vremea de acasă
20,00 Înger sălbatic - s.
21,00 Angela - s.
21,55 Vremea de acasă
22,00 Un cântec la cerere - thriller, SUA, 1971
23,50 Dragoste și putere - rel.
0,15 Surorile - s.

ANTENA 1
7,00 Observator
8,00 Dimineața devreme
10,00 Știri
10,10 Pe cont propriu - s.
11,00 Mirajul lunii - aventuri, SUA, 1996
13,00 Știri
13,15 Procurorul - s.
14,00 Decepții - s.
15,00 Răsfățata - s.
17,00 Știri
17,25 Capcanele destinului - s.
19,00 Observator
20,00 Armstrong - suspans, SUA, 1997
22,00 Observator
22,30 Marius Tucă Show
1,00 Caracatița 1 - s.
2,00 Răsfățata - rel.
3,30 Capcanele destinului - rel.
5,00 Dallas - s.

TV ARAD
7,00 Observator
8,00 Știri TVA - rel.
8,30 Poliția 955 - rel.
9,50 Anunțuri
10,00 Știri
10,10 Pe cont propriu - s.
11,00 Mirajul Lunii - thriller, SUA, 1996
13,00 Știrile amiezii
13,15 Procurorul - s.
14,00 Decepții - s.
15,00 Răsfățata - s.
17,00 Știri
17,25 Divertisment
18,00 Emisiune în limba germană
18,20 Anunțuri
18,30 Știri TVA
19,00 Observator
20,00 Club T
21,20 Anunțuri
21,30 Știri - rel.
22,00 Observator
22,30 Marius Tucă Show
În continuare programul este identic cu cel al Antenei 1.

TV INTERSAT
9,00 Deschiderea programului
9,15 Revista presei
9,45 Film artistic - rel.
11,15 Știri - rel.
12,00 Preciosa - rel.
12,45 Documentar
13,15 Desene animate
13,45 Emisiune politică - rel.
14,45 Documentar
15,15 Dedicații muzicale - rel.
15,30 Preciosa - s.
16,15 Documentar - rel.
16,45 Emisiune în limba sârbă - rel.
17,15 Deșertul vorbește
17,45 Camera ascunsă
18,15 Comorile lumii
18,35 Dedicații muzicale
18,45 Știri * Meteo * Sport
19,30 Cazuri deosebite, în direct
20,30 Documentar
21,00 Film artistic
22,30 Documentar
23,00 Știri - rel.
23,45 Videoclipuri
0,05 Erotica
1,05 Închiderea programului

ANIMAL PLANET
8,00 Spectacolul naturii
8,30 Salvați animalele!
9,00 Un câine cu imaginație
9,30 Noile aventuri ale lui Black Beauty
10,00 În lumea animalelor
11,00 Aventurile vânătorului de crocodili
12,00 Cazurile judecătorului Wapner
13,00 Animalele Africii
14,00 Vânătorul de crocodili
15,00 Urgențe veterinare
15,30 Salvați animalele!
16,00 Pacienții lui Harry
16,30 Povestiri de la grădina zoologică
17,00 Spectacolul naturii
17,30 Aventurile vânătorului de crocodili
18,30 Acvanauții
19,00 Urgențe veterinare
19,30 Reportaje de la grădina zoologică
20,00 Vânătorul de crocodili
21,00 Viața pe muchie de cuțit
22,00 Urgențe veterinare

BUDAPESTA 1
6,45 Lumea satului; 7,00 Magazin matinal; **10,05 Bestia** - s.; **11,00 Soțul ambasadoarei** - s.; **12,10 Moștenirea familiei Guldenburg** - s; 13,00 Magazin informativ; 14,00 Magazinul minorităților croate și române; **15,05 Vivat, Benyovszky!** - s.; **16,05 Ochii Elenei** - s.; 17,00 Curs de germană; **17,30 Imaturii** - s.; 18,00 Desene animate; 18,30 Religie; 18,50 Jurnale regionale; 19,00 Știri; 19,15 Tema; 19,30 Fan-mag. cinematografic; **20,00 Totul pentru iubire** - s.; 20,30 Știri; **21,00 Divorțăm, dragoste?** - f. TV, SUA; 22,30 Chiar; 23,05 Știri; 23,10 Actual; 23,35 Ora de primire; 0,05 Festivalul filmului

BUDAPESTA 2
10,05 Puccini - Operă; 11,00 Totul să curgă liber...; 11,50 Debussy - Claire de Lune - balet; 12,05 Magazinul poliției; 12,30 Telenoroc; **13,00 Dl. prof. Specht** - s.; 13,50 Valori de artă populară; 14,00 Magazin informativ; 14,35 Actual; 15,00 Mesajul trecutului; 16,30 Magazin economic; 17,00 Strada școlii; 18,30 Magazin pentru handicapați; 19,00 Baschet masculin; 20,40 Desene animate; 21,00 Știri, sport; 21,30 Minifestival 2000; **22,20 Poliția nautică** - s.: **23,05 Berarul** - s. Danemarca

VĂ RECOMANDĂM

ACASĂ - ora 22,00, Un cântec la cerere

Debutul regizoral al lui Clint Eastwood, un thriller despre relația stabilită pe calea undelor dintre o psihopată și un DJ al unui post de radio. Acțiunea se petrece chiar în localitatea Carmel-by-the Sea din California, unde, cincisprezece ani mai târziu, Eastwood va fi ales primar.

Teroare nervoasă, psihoză la cel mai înalt grad, din partea acestei femei neobișnuite, pentru care excentricitatea înseamnă crimă. Dave Garland este DJ la stația locală de jazz KRML și crede că legătura lui amoroasă cu Evelyn Draper, una dintre cele mai înfocate admiratoare ale sale, este doar temporară. Când însă încearcă să se întoarcă la iubita lui, își dă seama că nu poate scăpa așa ușor de împătimita Evelyn...

VĂ RECOMANDĂM

ANTENA 1 - ora 20,00, Armstrong

Pentru a-și petrece vacanța, Susan și Robert Zorkin aleg Moscova. În timp ce taxiul îi duce de la aeroport la hotel, Robert are senzația că cineva îi urmărește. După ce se instalează,bărbatul pleacă să-l caute pe fostul său tovarăș de arme, Rod Armstrong, acum expert în instalații de securitate. Acestuia, Robert îi mărturisește că, de fapt, nu se află în vacanță, ci este într-o misiune ultrasecretă, încredințată chiar de președintele Statelor Unite. Evenimentele se precipită însă.

Sâmbătă, 12 februarie 2000

PRIMA
7,00 Emisiune pentru copii - rel.
11,00 Povești pescărești
11,30 Sport Magazin
13,00 Motor
13,30 Apel de urgență - rel.
14,00 Real TV - rel.
14,30 Dosarele Y - rel.
15,30 Camera ascunsă
16,00 Comisarul Rex - rel.
17,00 Celebri și bogați - s.
18,00 Focus * Sport * Meteo
18,30 Clip Art
18,35 Popular - Divertisment
21,00 Crocodilul Dundee - comedie, Australia, 1986, cu Paul Hogan
22,45 Clip Art - rel.
22,50 Focus
23,00 Show-ul de noapte
1,00 Film artistic
2,30 Focus - rel.

TELE 7 ABC
8,00 Știri
8,10 Dintre sute de ziare - rel.
9,00 Țara spiridușilor
10,00 Tentații - rel.
11,00 Lumea în clipa 2000 - rel.
12,15 Documentar
13,00 Studioul Tudor Vornicu
17,00 Documentar
18,00 Rendez-vous la Tele 7
19,00 Globetrotter
20,00 Telejurnal
20,30 Documentar
20,45 Noaptea cometei - suspans, SUA, 1984, C. M. Steward
22,30 Festivalul „Om bun"
0,00 Știri
0,15 Rendez-vous la Tele 7 - rel.
1,15 Globetrotter - rel.
2,15 Telejurnal - rel.
3,00 Studioul Tudor Vornicu - rel.
7,00 Clipuri muzicale

HBO
10,00 Desene animate
11,00 Un alt Karate Kid - acțiune, SUA, 1994
12,45 Viața în sălbăticie - acțiune, SUA, 1987
14,15 Nu privi în urmă - thriller, SUA, 1996
15,45 Linia erotică - comedie, SUA, 1996
17,45 Rămășițele zilei - dramă, SUA, 1993
20,00 Cinema Cinema Cinema
20,30 Legea e lege - acțiune, SUA, 1998
22,45 Comoara lui Vivero - acțiune, SUA, 1998
0,30 Poodle Springs - thriller, SUA, 1998
2,20 Calea spre extaz - erotic, SUA, 1997

DISCOVERY
10,00 Creaturi fantastice
10,30 Animal X
11,00 Aventurile lui Nick în Australia
11,30 Nick și elefanții fără fildeș
12,00 Flightline
12,30 Piratii
13,00 Mari comandanți
14,00 Dispariția dinozaurilor
16,00 O viață în umbra vulcanului
17,00 Tigri mâncători de oameni din Tsavo
18,00 Mașini de război
19,00 Mașini extreme
20,00 Magazin Discovery: Războiul
21,00 În interiorul navetei spațiale
22,00 Construcții din fiare vechi
23,00 Clădiri, poduri și tunele
0,00 Spitalul de urgență
1,00 Criminaliștii: Femei - criminali
2,00 Mașini de război: Submarinul nuclear

TV INTERNATIONAL
21,30 S-a întâmplat... azi
21,35 Revista presei
21,40 Kiki Riki Miki
22,00 Jurnal * Meteo
22,30 Meridianul Cluj
23,00 Clipa de poezie
23,05 Scrinul cu amintiri
23,35 Zodia VIP
0,35 1999, an de excepție pentru sportul românesc

ATOMIC TV
7,00 Selector
10,30 Romanian Top 100
12,30 File de poveste
13,00 High Action Adrenalin
13,30 Cinematomic - rel.
14,00 K Lumea
16,00 Selector
18,30 Atomix cu Oana - rel.
21,30 Febra - party music
22,30 Vibrații
23,30 Klub Bizzar
0,30 Insomnia

TV 2
7,00 Rădăcini; 7,30 Biblia pentru copii; 8,00 Matineu, desene animate; 10,00 Desene animate; 12,00 Party TV; **12,20 De-alungul firului de păr** - s; 12,30 Zoom; 13,30 Șlagăre; 13,38 Adrenalină; 14,10 Șlagăre; 14,35 Cine-mania; **15,30 Club 7** - s. Anglia; **15,55 Evadați stelari** - s.; **16,50 Sabrina** - s.; **17,15 Buni prieteni** - s; **17,40 Cameleonul** - s.; **18,35 Hercules** - s.; 19,30 Fapte; 20,00 Un milion sau nimic - conc. tv; **20,30 Rosalinda** - s.; **21,00 Răpitorii** - aventuri, SUA, 2/1 cu Armand Assante; **22,40 Comandoul Navarone** - f. Anglia cu Harison Ford, Franco Nero; **0,50 Dosarele Y** - s.; **1,20 Ucide ori lasă-te ucis!** - erotic, SUA

PRO 7
7,00 Nicole - talk; 7,50 Desene animate; **12,15 Time Trax** - s.; 13,05 Desene animate; 14,30 Lava, Lava - d. a.; **14,35 Familia Bundy** - s. 2 ep.; **15,35 Jesse** - s. distr. SUA; **16,05 Prieteni** - s.; **16,30 Sabrina** - s; **17,00 Vrăjită** - s; **18,00 Buffy** - s; 19,00 Trandafiri de la fostul - show; 20,00 Talk, talk, talk; 20,30 Max - magazin; 20,55 Știri, sport; **21,15 Pinocchio** - aventuri, Germ., FR-Anglia cu Martin Landau; **23,15 Teroare în Boston** - acțiune, SUA, 1994, cu Jeff Bridges, Tommy Lee Jones; 1,30 TV Total; 2,20 Quatsch club

RTL
6,35 Desene animate; 8,20 Disney Club; 11,00 Schi - sărituri trambulină; 13,30 Schi - Top 30; 14,05 Schi - selecțiuni; **14,45 După Lună** - s.; **15,10 Prințul din Bel Air** - s.; **15,40 Anii 70, ani nebuni** - s.; **16,10 Meșterul casei** - s.; **17,05 Beverly Hills** - s.; **17,50 Melrose Place** - s.; 18,45 Top of The Tops; 19,45 Weekend; 20,10 Exploziv weekend - show; 21,15 Sunteți nebuni - show; **23,00 Colombo** - f. pol. SUA, 1971 cu Peter Falk; 0,30 Lumea Veronei - talk; **1,25 South Park** - s.; **1,50 Iubirea trebuie să fie nebună!** - s.

TV 5
15,15 Magazin cultural; 16,30 Vino să-ți arăt Parisul!; 17,15 Întrebări TV 5; 17,30 Sport Africa; 18,05 Piramide; 18,30 Întrebări pentru campion; 19,00 Jurnal France 2; 19,15 Banul public; 20,35 Autovision; 21,00 Jurnal Belgia; 21,30 Jurnal France 2; 22,05 Thalassa Magazin; 23,00 Jurnal TV5

EUROSPORT
9,30 Eurogol magazin; 10,30 Sporturi extreme; 11,00 Sanie CM - Oberhof în direct; 12,00 Biatlon CM - Ostersund; 12,30 Bob CM Altenberg; 13,30 Biatlon - 7,5 km fem în direct; 14,30 Bob; 15,30 Patinaj artistic CE Viena în direct; 18,00 Schi sărituri trambulină - Vikersund; 19,00 Schi alpin - super G - fem., Salt Lake City în direct; 20,00 Sanie CM - Oberhof; 20,30 Skeleton CM Igls (Austria); 21,30 Patinaj artistic CE 23,00 Călărie CM - Bordeaux în direct; 0,15 Auto - CM Raliuri - Raliul Suediei etapa 2; 0,30 Tenis - turneu WTA Paris, semifinale; 1,30 Tenis - ATP Dubai, semifinale.

VĂ RECOMANDĂM

TV ACASĂ - ora 21,00, Marele necaz

Necazul începe când agentul de asigurări Leonardo Hoffman decide să-și trimită cei trei fii la studii, la Yale. Ca să facă rost de bani, el se lasă atras de schema imaginată de un anume Steve Ricky, un foarte bogat client, și de superba soție a acestuia, Blanche. Scenariul vizând încasarea primei de asigurare pentru o moarte „accidentală"... Dar cum nimic nu se derulează conform planului, concluzia care se desprinde este una absolut surprinzătoare. Adevărul e ca întotdeauna, undeva la mijloc.

VĂ RECOMANDĂM

HBO - ora 20,30, Legea e lege

În timp ce anchetează circumstanțele unui accident de circulație, poliția din Chicago obține amprentele unui șofer rănit care se dovedește a fi căutat pentru comiterea a două crime în New York. Suspectul, Roberts, este imediat spitalizat și apoi, extrădat în New York. Avionul din Chicago mai are la bord alți 12 condamnați, doi dintre ei aflați în custodia ajutorului de șerif Samuel Gerard. După decolare, unul dintre prizonieri încearcă să-l omoare pe Roberts. Ratând ținta, glonțul sparge un hublou, avionul se depresurizează și aterizează în râul Ohio, majoritatea pasagerilor fiind uciși. Cercetările scot la iveală lipsa unui cadavru: cel al lui Roberts. Gerard pleacă pe urmele lui și descoperă adevărata identitate a lui Roberts: fost agent special al Marinei Americane, fost agent C.I.A. cunoscut sub numele de Sheridan, care de curând fusese implicat în moartea a doi atașați diplomatici ai Serviciilor Secrete Americane. Ambele personaje, atât următorul, cât și urmăritul, se confruntă cu cea mai mare provocare din viața lor, situație presărată cu o serie de întorsături pe care nici unul dintre ei nu le-ar fi anticipat.

TVR 1

7,00 Ceasul deșteptător
8,00 Universul credinței
9,00 Desene animate
9,30 Kiki Riki Miki
11,00 Viața satului
12,30 Tezaur folcloric
13,20 De luni până duminică
14,00 Național TV Bingo
17,00 Blankenese - s.
17,55 Spectacolul lumii văzut de Ioan Grigorescu
18,25 Trupa de șoc
19,00 Perechea potrivită
19,30 21 - cu Ștefan Bănică Jr.
20,00 Jurnal * Meteo
20,30 Selecția națională Eurovision
21,30 Tatăl rătăcit - comedie, SUA, 1993 cu Patrick Swayze
22,15 Jurnal
22,20 Patinaj artistic

TVR 2

7,00 Santa Barbara - rel.
8,25 Alfred Hitchcock prezintă... - rel.
9,45 Pas cu pas
10,15 Ferma
11,00 Tip-top, mini-top!
12,00 Arca lui Noe
12,30 Desene animate
13,25 D'ale lui Mitică
14,00 Sabrina, vrăjitoare la 16 ani - s.
14,45 Un popas pe săptămână
15,00 Știri
15,05 Santa Barbara - s.
15,50 Muzică populară
16,20 Clipa cea repede
16,50 Galele TVR 2
17,50 Povestirile operei cu Charlton Heston
18,45 Un secol de cinema
19,30 Știri
19,40 Primul val - s.
20,30 Gest de iubire - dramă, Canada, 1970
22,05 Verde de micul Paris!
23,00 Știri
23,05 Teatrul Național de Televiziune prezintă: **Minetti** de Thomas Bernhard
0,30 TVM * Mesager

PRO TV

7,00 Câinele familiei - d. a.
7,20 Căpitanul N - d. a.
7,40 Peter Pan - d. a.
8,15 Mica sirenă - d.a.
8,30 Aventurile lui Sylvester și Teety - d. a.
9,00 Super Abracadabra
9,30 Meego - ep. 5
11,00 Destine celebre: **Bertrand Russell - Paradoxurile unei vieți** - doc.
12,00 Profeții despre trecut
12,55 Știrile Pro TV
13,05 Prietenii tăi - s.
13,30 Dharma și Greg - s.
14,00 Prețul corect - concurs
14,30 Echipa mobilă
14, 45 Beverly Hills 90210 - s.
15,45 Xena, prințesa războinică - s.
16,30 Super Bingo - Live
19,00 Știrile Pro TV
19,30 Liga feminină de baseball - comedie, SUA, 1992, cu Geena Davis
21,45 Robin Hood - aventuri, SUA, 1991, cu Patrick Bergin
23,30 Diagnostic: Crimă! - ep. 1
0,15 Sex în Beverly Hills - s.
0,45 Echipa mobilă - rel.
1,00 NBA A II Star Game - Live
4,00 Xena, prințesa războinică - s.

TV ACASĂ

5,00 Guadalupe - s.
6,45 Dragoste și putere - rel.
7,15 Căsuța poveștilor - rel.
7,45 Copilul adus de mare - rel.
8,30 Pentru iubirea ta - rel.
9,15 Acasă la bunica - retrospectiva săptămânii
10,30 Acasă cu Ruxandra Săraru - emisiune cu și despre femei și problemele lor - rel.
11,30 Doctorul casei
12,00 Ia-mă acasă! - emisiune cu și despre animale prezentată de Simona Mihăiescu
12,30 Columbo - Potrivit pentru înșelătorie - rel.
14,00 Latino senzațional - divertisment sud american
14,30 Înger sălbatic - rezumatul săptămânii
15,30 Floare de aur - s.
17,00 Planeta fantastică - s.
* Vremea de acasă
17,30 Micuțele doamne - s.
* Vremea de acasă
19,00 Planeta fantastică - s.
19,15 Acasă la români - muzică populară
21,00 Poveste de iubire - dragoste, SUA, 1973
22,20 Surorile - s.
23,10 Latino senzațional - rel.

ANTENA 1

8,00 Credința și viața
9,00 Desene animate
10,00 Bărbați în negru - d.a.
10,50 Buni prieteni
11,40 Aventurile lui Sinbad - s.
12,30 Agentul secret - s.
13,20 La pescuit - comedie, SUA, 1932
13,50 crimă în paradis - dramă, SUA, 1989
15,30 Ultima soluție - acțiune, SUA, 1998
17,30 Capcanele destinului - ep. 105, 106
19,00 Observator
19,50 TeleEurobingo show
23,00 Șoapte ucigașe - thriller, SUA, 1988
0,30 Crimă în paradis - rel.
2,30 Aventurile lui Sinbad - rel.
3,15 Stan și Bran - rel.
4,00 Capcanele destinului - rel.
6,00 Credința și viața - rel.

TV ARAD

6,25 Lorzii din Brooklyn - film, rel.
8,00 Știri TVA
8,20 Anunțuri
8,30 Divertisment
9,00 Desene animate
10,00 Bărbați în negru - des. anim.
10,50 Buni prieteni
11,40 Aventurile lui Sinbad - ep. 18
12,30 Agentul secret - ep. 6
13,20 Stan și Bran
13,50 Crimă în Paradis - dramă, SUA, 1989
15,40 Compomisul - acțiune, SUA, 1998
17,30 Divertisment
18,20 Anunțuri
18,30 Știri TVA
19,00 Observator
19,50 TeleEurobingo Show
23,00 Șoapte ucigașe - dramă, SUA, 1988
În continuare program identic cu cel al Antenei 1

TV INTERSAT

8,55 Deschiderea programului
9,15 Muzică și fim cu Alecu Chirită - rel.
10,45 Emisiune de tradiții și folclor
11,15 Știri - rel.
12,00 Dedicații muzicale - rel.
12,15 Preciosa - rel.
13,00 Film artistic - rel.
14,30 Muzică populară
16,00 Preciosa - s.
16,45 Videoclipuri
17,00 Sport Show - emis. în direct
18,00 Desene animate
18,30 Dedicații muzicale
18,45 Evenimentele săptămânii
19,45 Film artistic
21,15 Muzică populară
21,30 Film artistic
23,00 Evenimentele săptămânii - rel.
0,05 Erotica
1,05 Închiderea programului

ANIMAL PLANET

8,00 Cazurile judecătorului Wapner
9,00 Wishbone: un câine cu imaginație
10,00 Acvanauții
11,00 Povestiri despre cai
12,30 Vânătorul de crocodili
13,30 Salvați animalele
14,00 Reportaje de la grădina zoologică
15,00 Aventurile vânătorului de crocodili
16,00 Acvanauții
17,00 Wishbone: un câine cu imaginație
18,00 Zig & Zag
19,00 Infinitul oceanului
20,00 Salvați și salvatori
21,00 Ultimul refugiu
22,00 Echipa de intervenție - 2 ep.
23,00 Habitatele Africii
23,30 Stăpânii sălbăticiei
0,00 Țara liliecilor uriași
1,00 Conflicte în natură

BUDAPESTA 1

7,00 Magazinul gospodarilor; 7,20 Mesajul Bibliei; 7,30 Desene animate; 8,00 Insula duminicală; 9,40 Să vorbim despre viitor!; 10,00 Să descoperim Ungaria!; 12,00 Clubul trei dorințe; 13,00 Știri; 13,05 Ungaria viitorului; 13,35 Cer senin - s.; **14,25 Tango Bar** - f. muzical Spania; **15,25 Viața păsărilor** - s.; 16,15 religie; 16,40 Patinaj artistic - Gala; 18,25 Șasele magic; 19,00 Gustul razei de soare - interviu; 20,00 Ora șapte - informații știri; 21,00 Repede!; 22,00 Ediție specială Valentine Day; **23,00 Prinde ziua** - f. SUA; 0,30 Masă rotundă

BUDAPESTA 2

7,50 Mag. minorităților; 7,50 Împreună; 8,40 Magazinul gospodarilor 9,00 Religie; 9,25 Filmé premiate la Academia Faludi; 9,40 Cronică catolică; **10,45 Mincinosul**; 12,30 Du-te vino! 13,00 Așa ceva!; 14,00 Pământ împrumutat; 14,30 Căminul - magazin; 14,55 Italia - doc. 15,25 12 uși - show; 16,00 Mesajul locurilor sfinte; **16,15 Fabuland** - f. tv. Ungaria; 17,50 Bruhaha - show; 18,45 Casino I.Q.; 19,40 Insula comorilor - cântă Fabian Eva; **20,00 Ne vedem la Tribunal** - f. tv IT.; 21,35 Șansele magic - concurs TV; 22,00 Săptămâna; 23,00 Telesport; **23,15 Ally Mc Beal** - s.; 24,00 Concert Bolyki Brothers

VĂ RECOMANDĂM

TV ROMÂNIA 1 - ora 21,30, Tatăl rătăcit

Unii oameni nu pot pur și simplu trăi pe propriile picioare. Iar atunci când trebuie să o facă, nu ies decât încurcături. Jack Charles, un om certat cu legea, înțelege într-un fel aparte ideea „valorilor familiale". Pentru a se apropia de copiii săi, lăsați în grija unui orfelinat, condus de oameni corupți, Jack apelează la o metodă cel puțin ciudată. Își răpește fiul și fiica și îi ia într-o călătorie de-a lungul și de-a latul țării, într-o mașină decapotabilă. Pentru ca lucrurile să fie și mai complicate, Jack află că fiica sa a fost agresată de conducătorul orfelinatului, care se teme acum că ar putea fi adus în fața justiției.

VĂ RECOMANDĂM

PRO TV - ora 21,45, Robin Hood

Scenariul filmului este fidel vechii legende, urmărind aventurile lui Robin Hood și ale prietenilor săi, în lupta lor cu Prințul John, pentru a o salva pe Marian. În Anglia secolului XII, normanzii conduc cu mână de fier, iar saxonii încearcă să supraviețuiască. Haiducii, adăpostiți în Pădurea Sherwood, dau lovitură după lovitură, jefuindu-i pe normanzii bogați și împărțind banii săracilor. Când oamenii Prințului John o răpesc pe Marian, în așteptarea căsătoriei cu Sir Miles Folcanet, pentru Robin și haiducii săi salvarea acesteia devine prioritate.

PRIMA

7,00 Karaoke Show - rel.
8,00 Dimineața cu Prima
12,00 Celebri și bogați - s.
13,00 Politica de mâine - rel.
15,00 Motor - rel.
15,30 Real TV - rel.
16,00 Viața în direct
17,00 Celebri și bogați - s.
18,00 Focus * Sport * Meteo
18,55 Clip Art
19,00 Karaoke Show
20,00 Nevasta măcelarului - comedie, SUA, 1991
21,30 Bilanț
22,00 Clip Art - rel.
22,05 Focus - știri
22,30 Revista presei
22,35 Politica de mâine
0,30 Comandoul iadului - acț. coprod. 1968
2,00 Focus - rel.

TELE 7 ABC

7,00 Știri
7,10 Bună dimineața, România
9,00 Documentar
10,00 Știri
10,30 Dintre sute de ziare - rel.
11,15 Studioul Tudor Vornicu - rel.
15,00 Știri
15,10 Teleshopping
15,45 Post Meridian
18,00 Incidentul - dramă, SUA, 1967
20,00 Telejurnal
20,30 Economic ABC
21,00 Dintre sute de ziare
22,00 Cutia Pandorei
22,45 24 din 24
23,15 Festivalul „Om bun"
0,00 Știri
0,30 Ora H - emisiune de confesiuni
1,35 Teleshopping
2,10 Telejurnal - rel.
2,35 Economic ABC
3,00 Documentar
4,00 Festivalul „Om bun"
5,00 Cutia Pandorei - rel.

HBO

10,00 Asasini perfecți - acț., SUA, 1998
11,45 Demonii printre noi - thriller, SUA, 1998
13,45 Stargate - SF, SUA, 1994
15,45 Flubber- comedie, SUA, 1997
17,15 Luna ucigașă - acț. SUA, 1999
18,45 Lulu - dragoste, SUA, 1998
20,30 G.I. Jane - acțiune, SUA, 1997
22,30 Legea e lege - acț., SUA, 1998
0,45 Major League 3 - comedie, SUA, 1998

DISCOVERY

10,00 Universul misterios al lui Arthur C. Clarke
10,30 Călătorii la întâmplare
11,00 Povestiri despre supraviețuire
11,30 Aventuri la pescuit
12,00 Specialiștii
13,00 Știința din Star Trek
14,00 Automobile în top
14,30 Linia frontului
15,00 Stare de alertă
15,30 Pasul următor
16,00 Dezastre
16,30 Flightline
17,00 Aripi pe mare
18,00 Aventuri la pescuit cu Rex Hunt
18,30 Discovery astăzi
19,00 Echipa timpului
20,00 Generalii lui Hitler: Manstein
21,00 Muntele secret
21,30 Discovery astăzi
22,00 Dezastre pe mare
23,00 Sălbatic și ciudat
0,00 Chirurgie estetică
1,00 De la Remageton la Elba
2,00 Comorile pierdute ale antichității
3,00 Discovery astăzi
3,30 Nebuni după avioane

TV INTERNATIONAL

21,30 S-a întâmplat... azi
21,35 Revista presei
21,40 Practic înfo
22,00 Jurnal * Curs valutar * Meteo
22,40 Lumea și noi
23,00 Culise
23,40 Tezaur folcloric
0,10 Ecoturism

ATOMIC TV

7,00 Selector
10,25 Reactor - rel.
10,30 File de poveste - rel.
11,00 Atomix cu Michelle - rel.
14,00 Interactiv
15,55 Reactor
16,00 Aria 52 - rel.
17,15 Selector
19,00 Atomix cu Mircea
21,55 Reactor - rel.
22,00 Cinematomic cu Ina
22,30 High Action Adrenalin - rel.
23,00 Rockada
0,00 Insomnia

TV 2

7,00 Matinal; 7,30 Bună dimineața; **9,30 Bogați și frumoși** - s.; **9,55 Riviera** - s.; 10,25 De-a lungul firului de păr; **10,50 Adrenalină** - s.; 11,20 Ajută-te!; 11,50 Ofertă directă; **12,45 Airport** - s.; **13,10 În trei** - s.; **13,35 Riviera** - s.; **14,00 Bogați și frumoși** - s.; **14,25 Doctorul de la munte** - s.; **16,10 Grupul de acțiune** - s.; **17,00 Sunset Beach** - s.; **17,45 Vipera** - s.; **18,40 Samantha** - s.; 19,30 Fapte; 20,00 Roata norocului; **20,30 Rosalinda** - s.; **20,55 Urmă fierbinte** - s.; **21,50 Profiler** - s. pol. SUA; 22,45 Bună seara, Ungaria!; **23,30 Echipa condamnaților** - s. SUA, cu Ice T.; **0,25 Inamici jurați** - s.; 1,20 Internet

PRO 7

7,50 Taff - magazin; 8,20 Desene animate; **8,45 Mallorca** -s.; **9,15 Cine-i șeful?** - s. **9,45 Bill Cosby show** - s.; **10,20 Pinocchio** - avent. Germ.-FR-Anglia, rel.; **12,00 Diagnostic - crimă** - s.; **13,00 Matlock** - s.; 14,00 Sam - magazin; 15,00 Talkshow-uri; 18,00 Taff - magazin; **18,25 Simpsonii** - s.; **19,00 Afaceri de familie** - s.; **19,30 Bill Cosby Show** - s.; **20,00 Fam. Bundy** - s.; 20,30 Galileo - magazin științific; SUA, 1997 cu Shannen Doherty, James Marshall; **23,05 Total Recall 2070** - SF, SUA, 1998; 0,05 Reportaj Pro 7

RTL

7,00 Șapte fix; 7,30 Bună dimineața!; 8,00 Opt fix; **8,30 Bogați și frumoși** - s.; **8,55 Între noi** - rel.; **9,25 Vremuri bune, vremuri rele** - s.; 10,00 Dimineața mea - magazin; 11,30 Sabrina talk; 12,30 Duelul familiilor - concurs; 13,00 Magazinul amiezii; 14,00 Talkshow-uri; **18,00 Dădaca** - s.; **18,30 Între noi** - s.; 19,00 Bună seara! - magazinul landurilor; 19,30 Exclusiv - magazinul vedetelor; 19,45 Știri; 20,10 Exploziv - magazin; **20,40 Vremuri bune, vremuri rele** - s.; **21,15 Medicopter 117** - s.; **22,15 Istețele** - s.; **23,15 Quincy** - s.; **0,15 Magnum** - s.; 1,10 Jurnalul nopții; **1,40 Fete de aur** - s.

TV 5

14,05 Documentar; 15,00 Jurnal TV 5; 15,15 Cinema; 17,00 Jurnal TV 5; 17,15 Întrebări TV 5; 17,30 Taxi pentru America; 18,05 Piramide; 18,30 Întrebări pentru campion; 19.00 Jurnal TV 5; 19,15 Cinema; 21,00 Jurnal Elveția; 21,30 Jurnal France 2; 22.05 Timpul prezent; 23,00 Jurnal TV 5; **23,15 Nestor Burma** - s.

EUROSPORT

9,30 Schi- sărituri trambulină Vikersund, Norvegia; 11,30 Patinaj artistic CE Viena gala laureaților; 13,00 Eurogol magazin; **14,30** Atletism Gent (Belgia); 15,30 Bob CM Altenberg; 17,30 Fotbal - Eurogol mag.; **19,00** Auto - Raliul Suediei; 20,00 Bob CM fem. Igls; 21,00 All Sports - Cel mai puternic bărbat; 22,00 Box, în direct; 0,00 Legende ale CE; 1,00 Golf - La Jolla (California); 2,00 Aventuri - Terra X

VĂ RECOMANDĂM

ANTENA 1 - ora 20,00, EVADARE DIN ABSOLOM

Pelicula redă viața de pe o insulă ascunsă, Absolom, unde este aproape imposibilă supraviețuirea. Aici, în 2022, sunt abandonați cei mai turbulenți și violenți deținuți. Printre ei se numără și căpitanul John Robbins, condamnat pentru uciderea unui superior. Pentru el, Absolom înseamnă sfârșitul oricărei speranțe. Tocmai de aceea, se hotărăște să supraviețuiască și să evadeze, cu scopul de a clarifica circumstanțele în care a fost comisă crima de care este acuzat și de a-și reabilita numele...

VĂ RECOMANDĂM

ANTENA 1 - ora 11,00, Dictatura audienței

Stuart Sain, un ambițios și perseverent evreu, este angajat la Fielding, o companie de evaluare a audiențelor TV, cu ajutorul calculatoarelor. Pe neașteptate însă, emisiunile care altă dată reprezentau numărul unu în topul audienței, pline de violență, sex și limbaj „underground", scad în clasament. În schimb, emisiunilor artistice ale televiziunii naționale le crește popularitatea. Să fie, oare, de vină calculatoarele?

TVR 1

7,00 Matinal național
9,00 TVR Iași
10,00 Acum poți afla - rel.
10,30 Agenția de plasare - rel.
11,00 TVR Cluj-Napoca
12,05 Justiție militară - rel.
12,55 TVR Timișoara
14,00 Jurnal
14,15 CiberFan
14,30 Repere sacre
15,00 Oameni ca noi
15,30 Convieţuiri... sub aripa muzei
16,00 Emisiune în limba maghiară
17,00 Dor
17,30 Scuzați! Pardon! Mersi!
18,00 Corect!
18,05 Doi băieți, o fată și o pizzerie - s.
18,30 Aproape ca acasă - s.
19,00 Avanpremieră Știri
19,10 Sunset Beach - s.
20,00 Jurnal * Meteo * Sport
20,50 Selecția națională Eurovision
21,00 Onoarea familiei Prizzi - acț. SUA, 1985
23,05 Nu trageți!
23,20 Jurnalul de noapte
23,35 A-Facerea
0,20 7 arte

TVR 2

7,00 Santa Barbara - rel.
7,45 Misiunea Eureka - s.
9,20 Limbi străine: engleză
9,45 Veni, video, vici! - rel.
10,00 D'ale lu' Mitică - rel.
10,30 Punct și de la capăt - rel.
12,15 Documente culturale - rel.
13,05 Desene animate
13,30 Tribuna partidelor parlamentare
14,00 Toți, împreună
14,45 Santa Barbara - s.
15,30 Știri
15,40 Trupa DP 2
17,45 Călătorind prin țară
18,00 Care pe care - o nouă provocare!
18,45 Se întâmplă acum
19,15 Știri bancare
19,20 Căsuța poveștilor
19,30 Știri
19,40 Credo
20,45 Tradiții
21,15 Puls 2000
22,00 Alfred Hitchcock prezintă... Zidul despărțitor - s.
22,55 Știri
23,00 Pagini din istoria teatrului românesc
23,45 Nocturna
23,55 Limbi străine: franceza
0,25 TVM. Mesager

PRO TV

7,00 Bună dimineața, PRO TV e al tău!
10,00 Tânăr și neliniștit - rel.
10,50 Don Juan De Marco - rel.
12,30 Vărul din străinătate - s.
12,55 Știrile PRO TV
13,05 Renegatul - s.
13,50 Miracolul tinereții - s.
14,15 Adevărul gol-goluț - s.
14,45 Nisipurile din Miami - s.
16,15 Tânăr și neliniștit - s.
17,00 Știrile PRO TV
17,30 Nunta - miniserie
18,25 Dădaca - s.
18,50 Chestiunea zilei
19,00 Știrile PRO TV
19,50 Chestiunea zilei
20,00 Nikita - s.
21,00 Melrose Place - s.
21,55 Știrile Pro TV
22,00 Chestiunea zilei
23,30 Știrile Pro TV * Profit
0,00 Diagnostic: Crimă - s.
1,00 Chestiunea zilei - rel.
2,30 Știrile PRO TV
3,00 Dădaca - rel.
3,30 Nunta - rel.
4,15 Povești extraordinare - s.
4,45 Aripile pasiunii - s.
5,30 Nisipurile din Miami - rel.

TV ACASĂ

4,30 Știrile de Acasă
5,00 Guadalupe - s.
5,50 Iubire sfântă - rel.
6,45 Dragoste și putere - rel.
7,15 Acasă la bunica - rel.
7,30 Căsuța poveștilor - rel.
7,45 Copilul adus de mare - rel.
8,30 Pentru iubirea ta - rel.
9,15 Înger sălbatic - rel.
10,00 Angela - rel.
10,45 Sânge din sângele meu - rel.
11,30 Nimic personal - s.
12,15 Vocile - f. rel.
14,00 Antonella - s.
14,45 Iubire sfântă - s.
15,30 Dragoste și putere - s.
16,00 Copilul adus de mare - s.
17,00 Desene animate
17,10 Acasă la români - muzică populară
17,15 Acasă la bunica - rețete culinare
17,30 Pentru iubirea ta - s.
18,30 Știrile de Acasă
19,00 Vremea de acasă
19,05 Sânge din sângele meu - s.
20,55 Vremea de acasă
21,00 Angela - s.
22,00 John și Mary - f., SUA, 1969
23,40 Dragoste și putere - rel.
0,05 Surorile - s.

ANTENA 1

7,00 Observator
8,00 Dimineața devreme
10,00 Știri
10,10 Pe cont propriu - s.
11,00 Dictatura audienței - comedie, SUA, 1996
13,00 Știrile amiezii
13,15 Procurorul - s.
14,00 Decepții - s.
15,00 Răsfățata - s.
17,00 Știri
17,25 Capcanele destinului - ep. 109, 110
19,00 Observator
20,00 Evadare din Absolom - acțiune, SUA, 1994
22,00 Observator
22,30 Marius Tucă Show

TV ARAD

7,00 Observator
8,00 Știri TVA - rel.
8,30 Arena - rel.
9,50 Anunțuri
10,00 Știri
10,10 Pe cont propriu - s.
11,00 Dictatura audienței - comedie, SUA, 1997
13,00 Știrile amiezii
13,15 Procurorul - s.
14,00 Decepții - s.
15,00 Răsfățata - s.
17,00 Știri
17,25 Divertisment
18,00 Mileniul trei
18,20 Anunțuri
18,30 Știri TVA
19,00 Observator
20,00 Poliția 955
21,20 Anunțuri
21,30 Știri TVA - rel.
22,00 Observator
22,30 Marius Tucă Show
În continuare programul este identic cu cel al Antenei 1.

TV INTERSAT

9,00 Deschiderea programului
9,15 Revista presei
9,45 Film artistic - rel.
11,15 Știri - rel.
12,00 Documentar
12,30 Desene animate
13,00 Săptămâna sportivă
13,30 Emisiune Culturală
13,50 Dedicații muzicale
14,00 Emis. pe probleme de administrație - rel.
15,00 Documentar - rel.
15,30 Preciosa - s.
16,15 Documentar - rel.
16,45 Neon Rider - s.
17,15 Videoclipuri
17,30 Desene animate
18,00 Emisiune în limba sârbă
18,30 Dedicatii muzicale
18,45 Știri * Meteo * Sport
19,30 Emisiune politică, în direct
20,30 Documentar
21,00 Ne dați sau nu ne dați? - film
22,30 Documentar
23,00 Știri - rel.
23,45 Videoclipuri
0,05 Erotica
1,05 Închiderea programului

ANIMAL PLANET

8,00 Spectacolul naturii
8,30 Salvați animalele!
9,00 Un câine cu imaginație
9,30 Noile aventuri ale lui Black Beauty
10,00 În lumea animalelor
11,00 Aventurile vânătorului de crocodili
12,00 Cazurile judecătorului Wapner
13,00 Tigrul
14,00 Vânătorul de crocodili
15,00 Urgențe veterinare
15,30 Salvați animalele!
16,00 Pacienții lui Harry
16,30 Povestiri de la grădina zoologică
17,00 Spectacolul naturii cu Jeff Corwin
17,30 Aventurile vânătorului de crocodili
18,30 Acvanauții
19,00 Urgențe veterinare
19,30 Reportaje de la grădina zoologică
20,00 Vânătorul de crocodili
21,00 Animalele de la A la Z

BUDAPESTA 1

6,42 Magazin matinal; 6,45 Lumea satului; 7,00 Emisiune informativă; **10,05 Bestia** - s.; **11,00 Soțul ambasadoarei** - s.; **12,10 Moștenirea familiei Guldenburg** - s; 13,00 Magazin informativ; 14,00 Magazinul minorităților; **15,05 Vivat, Benyovszky!** - s.; **16,05 Ochii Helenei** - s.; 17,00 Desene animate; 17,10 Lanț muzical; **17,30 Imaturii** - s.; 18,00 Fox Kids - d. a.; 18,30 Cronică catolică; 18,50 Jurnale regionale; 19,00 Știri; 19,30 Punct verde; **20,00 Totul pentru iubire** - s.; 20,30 Știri, sport; **21,00 Poliția nautică** - s.; 21,55 Tele-noroc; 22,30 Magazin de modă; 23,00 Știri; 23,05 Actual; 23,30 Magazin economic; **0,00 Prietenele** - f. Italia

BUDAPESTA 2

10,00 Capodopere; 11,00 Totul să curgă liber...; 11,40 Panopticum din piatră; 12,00 În doi; 12,40 Muzică ușoară; **13,00 Vin și putere** - s; 14,00 Mag. informativ; 14,35 Actual; 15,00 Em. pensionarilor; 15,25 Anotimpuri - larna; 15,40 Concert Fenyő Miklos; 17,30 Strada școlii; 18,30 Frankfurt prin ochii tinerilor - doc.; 19,00 Telesport - hochei pe gheață; 20,40 Desene animate; 21,00 Știri; **21,30 Viața păsărilor** - s. Anglia; **22,20 Izbucnirea** - f. Anglia; 23,50 Ora de închidere

VĂ RECOMANDĂM

TV ACASĂ - ora 22,00, John și Mary

Film nominalizat la trei premii Globul de Aur. Primul film american care începe cu sfârșitul, adică el și ea petrec noaptea împreună, scenariul nemaiamânând deznodământul pentru final (ceea ce a fost imediat remarcat de criticii de film). Dimineața, John și Mary hoinăresc prin New York, întrebându-se dacă într-adevăr nutresc sentimente puternice unul pentru celălalt. Amândoi sunt bântuiți de eșecurile anterioare și ar putea scrie cărți întregi despre trăiri psihologice. Noaptea următoare cei doi sunt iarăși împreună și află, în sfârșit, cum îi cheamă... Filmul a fost considerat „frumos", „progresiv", „semnificativ", îndrăzneț pentru anii '60.

VĂ RECOMANDĂM

ROMÂNIA 1 - ora 21,00, Onoarea familiei Prizzi

Prizzi este o puternică familie mafiotă, devotată codului ei de onoare. Charlie Partanna, ucigașul plătit al familiei, își uită menirea, când intervine iubirea. În timpul unei căsătorii în familia mafiotă, el renunță la iubita sa de multă vreme, Maerose Prizzi, în favoarea fermecătoarei Irene Walker. Aceasta însă a trădat familia al cărei angajat Charlie este, astfel că bărbatul se vede pus în fața unei dileme: să o ucidă pe Irene sau să se căsătorească cu ea?

PRIMA

7,00 Emisiune pentru copii
12,00 Vacanță a la Petrișor
12,30 Tradiții
13,00 De colo colo
13,30 Chic
14,00 Cinemagia
14,30 Minciunile băieților - aventuri, SUA, 1994 cu Kirk Douglas
16,00 Detectivi de elită - s.
17,00 Celebri și bogați - s.
18,00 Focus
18,30 Clip Art
18,35 Impostorul - comedie, 1991
20,00 Comandantul de pluton - acțiune, SUA, 1988
22,15 Clip Art - rel.
22,20 Focus
22,45 Revista presei
23,00 Nadine Show - rel.
0,00 Sport Magazin - rel.
1,30 Cinemagia - rel.
2,00 Focus - rel.

TELE 7 ABC

8,00 Știri
8,10 Teleshopping
8,20 Țara spiridușilor - rel.
9,30 Domino - rel.
11,00 În justiție - rel.
12,00 Îți mai aduci aminte Doamnă?
13,00 Ora unu a venit
15,45 Drumuri printre amintiri
16,15 Cutia muzicală
17,00 Forța destinului
18,00 Crizantema de aur
18,55 Pariul Trio
19,00 Dincolo de anul 2000 - doc.
20,00 Telejurnal
20,30 Documentar
21,00 Dintre sute de ziare
21,40 Pariul Trio
21,45 Loto
21,50 Incidentul - thriller, SUA, 1967 cu Martin Sheen
23,30 Festivalul „Om bun" - recital Doru Stănculescu
0,00 Știri
0,10 Festivalul Om bun
1,00 Ora unu a venit - rel.
3,30 Telejurnal - rel.
4,30 Forța destinului - rel.
5,30 Crizantema de aur - rel.

HBO

10,00 Echipa de hochei 3 - acțiune, SUA, 1996
11,45 Desene animate
12,15 Specialitatea casei: Roșii verzi prăjite - dramă, SUA, 1992
14,30 Doi în plus - comedie, SUA, 1997
16,15 Totul despre sex - s.
16,45 Cum ți-e scris - dragoste, SUA, 1994
18,30 Palmetto - thriller, SUA, 1998
20,30 Boogie Nights - dramă, SUA, 1997
23,00 Decepția - dramă, SUA, 1998
1,00 Angie - dramă, SUA, 1994

DISCOVERY

10,00 Cele mai bune automobile britanice: Jaguar
11,00 Specialiștii armatei britanice
12,00 Portavioanele
13,00 Vânătorii de fantome
14,00 Chirurgie cardiacă
15,00 Comanda flotei
16,00 Galeria răufăcătorilor: John Dillinger
17,00 Imperiul solar
18,00 Aripi: P - 51 Mustang
19,00 Mașini extreme: Mega - camioanele
20,00 Vânătorul de crocodili
21,00 Jurassica
22,00 Dincolo de adevăr
23,00 Fața
0,00 Operații estetice
1,00 Forța plăcerii
2,00 Cum se fac animalele?
3,00 Noi descoperiri

TV INTERNATIONAL

21,30 S-a întâmplat... azi
21,35 Revista revistelor
21,40 Viața spirituală
22,00 Jurnal * Meteo
22,25 No comment
22,30 De luni până duminică
23,15 Un secol de cinema: **Întâmplări cu Alexandra** - dramă, România, 1989 cu Mircea Diaconu

ATOMIC TV

7,00 Selector
11,00 Cybernet
11,30 Atomic Café - rel.
12,00 Reactor
12,30 Turnul Londrei - rel.
13,30 Hai Hui
14,00 Interactiv
16,00 Selector
18,30 Atomix cu Dinu - rel.
21,30 Selector
22,30 Album show
23,30 Insomnia

TV 2

7,00 Gânduri de dimineață; 7,30 Grădina zoologică în rucsac; 8,00 Matineu TV; 10,00 Desene animate; **12,00 Parker Lewis** - s.; **12,50 Rinaldo Rinaldini** - s. av. Germania; 13,35 Ura, călătorim!; 14,00 Debra Winger și panda - doc. Anglia; **14,40 Războiul fasolei** - f. SUA, cu Ruben Blades; **16,15 Vedete în arenă** - s.; **17,45 Quantum Leap** - s.; **18,35 Xena** - s.; 19,30 Știri, fapte; **21,00 Răpitorii** - f. av. SUA 2/2; **22,40 Colombo** - s. pol.; **0,20 Iubire până la primul sânge** - f. Ungaria

PRO 7

8,40 Jesse - s.; 9,05 Desene animate; **12,20 Lois și Clark** - s.; 13,10 Cinema TV; **13,55 The Bomber Boys** - polițist, SUA, 1994, cu Joe Mantegna, Martin Sheen; **15,30 Aventurile lui Sindbad** - s.; **16,25 Lumea dispărută** - s.; **17,15 Corbul** - s.; **18,15 Agenta sălbăticiunilor** - acțiune, SUA, 1994, cu Kristine Philips; 20,00 Lumea minunilor; 20,55 Știri; **21,15 Putere absolută** - thriller, SUA, 1996 cu Clint Eastwood, Gene Hackman; 23,35 Focus TV; **0,40 Armicron** - comed. SF, SUA, 1996, cu Mike Bunata; **2,15 Agenta** - acț. SUA, rel.

RTL

6,30 Desene animate; 8,30 Disney Club; **10,30 Beverly Hills** - s.; 11,15 Schi - sărituri Vikersund (Finlanda); 14,45 **Dădaca** - s.; **15,15 Conor celtul** - s.; **16,10 Sliders** - s.; **17,05 Hercule** - s. **17,50 Xena** - s.; 18,45 Exclusiv - Weekend magazin; 19,45 Știri, sport, meteo; 20,10 Telefon de urgență - show; **21,15 Arispeed** - aventuri, SUA, 1998; 23,00 Spiegel TV magazin; 23,45 Marele reportaj - Haos și control pe străzile germane; **0,40 South Park** - s.

TV 5

11,00 Jurnal TV 5; 11,15 Magazin; 13,30 Jurnal France 3; 14,05 Magazin; 15,00 Jurnal TV 5; 15,15 Fort Boyard - conc. tv; 17,00 Jurnal TV 5; 17,15 Întrebări TV 5; 17,30 Telecinema; 18,05 Chioșc; 19,00 Jurnal TV 5; 19,15 Divertisment. Duminici de sărbătoare; 21,00 Jurnal Belgia; 21,30 Jurnal France 2; 22,05 Magazin

EUROSPORT

9,30 Sanie CM; 10,00 Schi - trambulină Vikersund în direct; 11,00 Biatlon CM Ostersund; 11,30 Schi aplin - St. Anton, coborâre masc.; 12,30 Biatlon CM Altenberg în direct; 14,30 Bob CM Altenberg, în direct; 15,30 Schi sărituri Vikersund; 17,00 Fotbal - Cupa Africii finala în direct; 19,15 Atletism - Lievin; 20,30 Skeleton - CM Igls (Austria); 21,30 Patinaj artistic CE Viena, gala laureaților; 23,00 Tenis - WTA Paris, finala; 0,00 Sportcentre; 0,15 Auto - Raliul Suediei 0,30 Tenis ATP Dubai, finala.

VĂ RECOMANDĂM

TV ACASĂ - ora 21,00, Poveste de iubire

Courtney Patterson este o tânără femeie, imobilizată încă din copilărie într-un scaun cu rotile din cauza poliomelitei, compozitoare de mare succes datorită cântecelor ei de dragoste, fără să fi fost vreodată îndrăgostită. Ea cunoaște, pentru prima oară, atât bucuria, cât și amărăciunea iubirii când un bărbat mai vârstnic, Marcus Simon, avocat, divorțat și cu doi copii, intră în viața sa...

VĂ RECOMANDĂM

HBO - ora 20,30, Boogie Nights

În America anilor '70 încă un tânăr oarecare va deveni superstar. Și nu într-un domeniu oarecare - va deveni parte dintr-o industrie înfloritoare, în plină afirmare și cât se poate de „cool": industria filmelor porno. Eddie Adams este un tânăr cu probleme. Cu un tată mut și o mamă isterică veșnic nemulțumită. Eddie consideră slujba de animator de noapte într-un bar o scăpare din universul sufocant de acasă. Aceasta era povestea vieții lui, când e descoperit de regizorul Jack Horner care îi propune să se lanseze într-o lume proscrisă a lumii cinematografice: lumea filmelor porno. Acum sub numele de Dick Diglger, Eddie ajunge un adevărat star, dar celebritatea îl împinge spre toate excesele posibile.

TVR 1

12,00 Tatăl rătăcit - rel.
13,35 Studioul șlagărelor
14,00 Jurnal
14,15 TVR Craiova
15,00 Pro Patria
16,00 Emisiune în limba maghiară
17,30 Agenția de plasare
18,00 Corect!
18,05 Doi băieți, o fată și o pizzerie - s.
18,30 Aproape ca acasă - s.
19,00 Avanpremieră Știri
19,05 Amintiri din secolul 20
19,10 Sunset Beach - s.
20,00 Jurnal * Meteo * Sport
20,50 Selecția națională Eurovision
21,00 Felicity - s.
21,45 Cu ochii'n 4
22,15 Justiție militară - s.
23,05 Jurnalul de noapte
23,20 Recurs la morală
0,05 Marele Jazz

TVR 2

12,00 Povestirile operei - rel.
13,00 Desene animate
13,30 Cântecele neamului
14,00 Toți, împreună
14,45 Santa Barbara - s.
15,30 Știri
15,40 Trupa DP 2
17,45 Călătorind prin țară
18,00 Care pe care, o nouă provocare!
18,45 Se întâmplă acum!
19,15 Știri bancare
19,20 Căsuța poveștilor
19,30 Știri
19,45 Punct și de la capăt
21,30 E dreptul tău!
22,00 Fotbal: **Middlesbrough - Aston Villa**, în direct
0,30 Nocturna
0,40 Limbi străine: engleză
1,05 TVM * Mesager

PRO TV

7,00 Bună dimineața, PRO TV e al tău!
10,00 Tânăr și neliniștit - rel.
10,50 Liga feminină de baseball - rel.
12,30 Vărul din străinătate - s.
12,55 Știrile Pro TV
13,05 Renegatul - s.
13,50 Miracolul tinereții - s.
14,15 Adevărul gol - goluț - s.
14,45 Nisipurile din Miami - s.
16,15 Tânăr și neliniștit - s.
17,00 Știrile PRO TV
17,30 Nunta - prima parte
18,25 Dădaca - s.
18,50 Chestiunea zilei
19,00 Știrile PRO TV
19,50 Chestiunea zilei
20,00 Don Juan de Marco - tragicomedie, SUA, 1995
21,55 Știrile Pro TV
22,00 Chestiunea zilei
23,30 Știrile Pro TV
0,00 Diagnostic: crimă! - s.
1,00 Chestiunea zilei - rel.
2,30 Știrile PRO TV - rel.
3,00 Dădaca - rel.
3,30 Nunta - rel.
4,15 Povești extraordinare - s.
4,45 Aripile pasiunii - s.
5,30 Nisipurile din Miami - rel.

TV ACASĂ

5,00 Guadalupe - s.
6,00 Acasă la români - rel.
7,45 Căsuța poveștilor - rel.
8,15 Micuțele doamne - rel.
10,00 Floare de aur - rel.
11,30 Nimic personal - s.
12,15 Doctorul casei - rel.
12,45 Poveste de iubire - rel.
14,00 Antonella - s.
14,45 Iubire sfântă - s.
15,30 Dragoste și putere - s.
16,00 Copilul adus de mare - s.
17,00 Desene animate
17,10 Acasă la români - muzică populară
17,15 Acasă la bunica - rețete culinare
17,30 Pentru iubirea ta - s.
18,30 Știrile de Acasă
19,00 Vremea de acasă
19,05 Sânge din sângele meu - s.
19,55 Vremea de acasă
20,00 Înger sălbatic - s.
21,00 Angela - s.
21,55 Vremea de acasă
22,00 Vocile - dramă, SUA, 1979, cu Michael Ontkean
23,55 Dragoste și putere - rel.
0,20 Surorile - s.
1,05 Profesiunea mea, cultura
2,30 Știrile de Acasă - rel.

ANTENA 1

7,00 Observator
8,00 Dimineața devreme
10,00 Știri
10,10 Pe cont propriu - s.
11,00 Asasinul din trecut - thriller, SUA, 1995
13,00 Știri
13,15 Procurorul - s.
14,00 Decepții - s.
15,00 Răsfățata - s.
17,00 Știri
17,25 Capcanele destinului - s.
19,00 Observator
20,00 Inspectorul Harry - acțiune, SUA, 1971, cu Clint Eastwood
22,00 Observator
22,30 Prezentul simplu
23,00 Marius Tucă Show
1,00 Caracatița 1 - s.
2,00 Răsfățata - rel.
3,30 Capcanele destinului - rel.
5,00 Dallas - s.

TV ARAD

7,00 Observator
8,00 Știri TVA - rel.
8,30 Emisiune în limba bulgară - rel.
8,50 Divertisment - rel.
9,50 Anunțuri
10,00 Știri
10,10 Pe cont propriu - s.
11,00 Asasinul din trecut - thriller, SUA, 1995
13,00 Știrile amiezii
13,15 Procurorul - s.
14,00 Decepții - s.
15,00 Răsfățata - s.
17,00 Știri
17,25 Divertisment
18,20 Anunțuri
18,30 Știri TVA
19,00 Observator
20,00 Arena
21,20 Anunțuri
21,30 Știri TVA - rel.
22,00 Observator
22,30 Prezentul simplu
23,00 Marius Tucă Show
În continuare programul este identic cu cel al Antenei 1.

TV INTERSAT

8,55 Deschiderea programului
9,15 Revista presei
9,45 Tentația - Film
11,15 Videoclipuri
11,45 Europoliția - ep. 15
12,45 Desene animate
13,45 Sport Show - rel.
14,45 Aventurieri americani
15,15 Fără scăpare - Film
16,45 Boomerang
17,15 Desene animate
17,45 Săptămâna sportivă arădeană
18,15 intersat Cultural
18,35 Dedicații muzicale
18,45 Știrile Intersat * Meteo * Sport * Publicitate * Vocea străzii
19,30 Emis. pe probleme de administrație
20,30 Mistere, farmece și miracole - s.
21,00 Paradis în destrămare - Film
22,30 Safari - 4.
23,00 Știri - rel.
23,45 Videoclipuri
0,05 Erotica
1,05 Închiderea programului

ANIMAL PLANET

8,00 Spectacolul naturii
8,30 Salvați animalele!
9,00 Wishbone, un câine cu imaginație
9,30 Noile aventuri ale lui Black Beauty
10,00 În lumea animalelor
11,00 Aventurile vânătorului de crocodili
12,00 Cazurile judecătorului Wapner
13,00 Viețuitoarele Pirineilor
14,00 Vânătorul de crocodili
15,00 Urgențe veterinare
15,30 Salvați animalele!
16,00 Pacienții lui Harry
16,30 Povestiri de la grădina zoologică
17,00 Spectacolul naturii cu Jeff Corwin
17,30 Aventurile vânătorului de crocodili
18,30 Acvanauții
19,30 Reportaje de la grădina zoologică
20,00 Vânătorul de crocodili
21,00 Călătorii uluitoare - s

BUDAPESTA 1

6,45 Lumea satului; 7,00 Magazin matinal; **10,05 Bestia** - s.; **11,00 Soțul ambasadoarei** - s.; **12,10 Moștenirea familiei Guldenburg** - s.; 13,00 Magazin informativ; 14,00 Magazinul țiganilor și slovacilor; **15,00 Vivat Benyovszky** - s.; **15,30 După mine, copii** - s.; **16,05 Ochii Helenei** - s.; 17,00 Mâine - jurnalul mileniului; **17,25 Imaturii** - s.; 18,00 Pământul împrumutat; 18,30 Rămâi cu noi!; 18,35 Credință; 18,50 Știri regionale; 19,00 Știri; 19,15 Thema; **19,30 Clipele norocului** - s.; **20,00 Totul pentru iubire** - s.; 20,30 Știri, sport; 21,00 112 - magazinul poliției; **21,30 Zona incredibilă** - s.; 22,20 În doi; 23,00 Știri; 23,30 Salon maghiar

BUDAPESTA 2

10,05 Portret organistă; 11,00 Totul să curgă liber - doc.; 11,40 Revoluții pe pereți; 12,00 După ora 11; 12,30 Curs de lb. germană, **13,00 Senzație** - s.; 14,00 Mag. informativ; 15,00 Fereastra-mag. informativ; 16,00 Jurnal parlamentar; 17,00 Strada școlii; 18,30 Frankfurt - prin ochii tinerilor - 2/1.; 19,00 Telesport - volei masculin; 20,40 Desene animate; 21,00 Știri, sport; 21,30 Ungaria prin ochii unui francez; 22,25 Să vorbim despre viitor; **22,45 Dincolo de nori** - f. IT

VĂ RECOMANDĂM

TV ACASĂ - ora 22,00, VOCILE

Un film făcut pentru a atinge coarda sensibilă a sufletului oricărui spectator. Doi tineri se îndrăgostesc. Ce șanse are iubirea lor? Dacă nu ar fi vorba despre un caz, răspunsul la întrebare aparține întotdeauna destinului. De data asta, îndrăgostiții sunt aparte... Drew e un cântăreț de rock ce aspiră la celebritate, iar Rosemarie e surdă și, oricât de imposibil ar părea, visul ei dintotdeauna a fost să devină dansatoare. Îi apropie dorințele lor și faptul că amândoi au probleme în familie. Și muzica... Multă muzică bună, interpretată de Tom Petty, Heartbreakers, Willie Nelson, care chiar apar în film.

VĂ RECOMANDĂM

PRO TV - ora 20,00, DON JUAN DE MARCO

Adaptare contemporană a legendei lui Don Juan de Byron, în care un psihiatru bătrân se încumetă să ajute un tânăr enigmatic mascat, îmbrăcat cu mantie, care este pe punctul de a se sinucide. Tânărul își spune Don Juan De Marco și nu poate accepta faptul că iubita sa l-a respins. În timpul perioadei de 10 zile pe care tribunalul i-o pune la dispoziție psihiatrului pentru a hotărî dacă pacientul său trebuie să fie izolat într-un spital de specialitate, dr. Mickler ajunge să fie fascinat de poveștile pe care le istorisește tânărul său pacient și decide să-și refacă viața.

PRIMA

7,00 Karaoke show - rel.
8,00 Dimineața cu Prima
12,00 Celebri și bogați - rel.
13,00 Politica de mâine - rel.
15,00 Chic - magazin de modă - rel.
15,30 Cinemagia - rel.
16,00 Nadine Show - rel.
17,00 Celebri și bogați - s.
18,00 Focus * Sport * Meteo
18,55 Clip Art
19,00 Frontal
20,00 Dosarele Y
21,00 Brooklyn South - s.
22,00 Clip Art - rel.
22,05 Focus
22,30 Revista presei
22,35 Politica de mâine
0,30 Morți însetați - horror, SUA, 1974
2,00 Focus - rel.

TELE 7 ABC

7,00 Știri
7,10 Bună dimineața, România
9,00 Forța destinului - rel.
10,00 Știri
10,15 Teleshopping
10,30 Dintre sute de ziare - rel.
11,30 Rendez-vous la Tele 7 - rel.
12,30 Ora unu a venit - rel.
15,00 Știri
15,10 Teleshopping
15,45 Post Meridian
18,00 Noaptea cometei - rel.
19,35 Loto
20,00 Telejurnal
20,30 Economic ABC
21,00 Dintre sute de ziare
22,00 Dincolo de stadion
23,30 Cutia muzicală - rel.
0,00 Știri
0,30 Ora H - emisiune de confesiuni
1,35 Teleshopping
2,10 Telejurnal - rel.
2,35 Economic ABC - rel.
3,00 Festivalul Om bun - rel.
4,30 Documentar - rel.
5,00 Dincolo de stadion - rel.
6,35 Teleshopping

HBO

10,00 Fiul cel bun - thriller, SUA, 1993
11,30 Droguri de casă - comedie, SUA, 1998
13,15 Un puști la curtea lui Aladin - acțiune, SUA, 1997
14,45 Desene animate
15,15 Noua dezordine mondială - acțiune, SUA, 1999
17,00 Angel - acțiune, SUA, 1999
18,45 Voință de fier - aventuri, SUA, 1994
20,30 Dragostea e oarbă - dragoste, SUA, 1998
22,15 Totul despre sex - s.
22,45 Dragoste și război - dramă, SUA, 1997
0,30 Măsuri disperate - thriller, SUA, 1998, cu Ady Garcia

DISCOVERY

10,00 Universul misterios al lui Arthur C. Clarke
10,30 Călătorii la întâmplare
11,00 Povestiri despre supraviețuire în Australia
11,30 Aventuri la pescuit
12,00 Prin munții Africii
13,00 Cele mai bune automobile britanice
14,00 Automobile în top
14,30 Vânătorii de fantome
15,30 Pasul următor
16,00 Dezastre
16,30 Flightline
17,00 Pompierii
18,00 Aventuri la pescuit cu Rex Hunt
18,30 Discovery astăzi
19,00 Echipa timpului
20,00 Nașterea unui avion de luptă
21,00 Nebuni după avioane
21,30 Discovery astăzi
22,00 Adevărul despre chelie
23,00 Știința sexului
0,00 Invenții străvechi
1,00 Un secol de război
2,00 Constructorii de schele
3,00 Discovery astăzi
3,30 Confesiunile unui... motor cu abur

TV INTERNAȚIONAL

21,30 S-a întâmplat... azi
21,35 Revista presei
21,40 Practic Info
22,00 Jurnal * Curs valutar * Meteo
22,40 Documentar
23,15 Românii de lângă noi
23,35 Destinul unei națiuni
0,05 Ora planetei
0,25 A-Facerea

ATOMIC TV

7,00 Selector
10,00 Reactor - rel.
10,30 Hai Hui - rel.
11,15 Atomix cu Andreea - rel.
14,00 Interactiv
15,55 Reactor
16,00 Romanian Top 100 cu Oana - rel.
18,00 Selector
19,00 Atomix cu Michelle
21,55 Reactor
22,00 Gogs - des. anim.
22,30 File de poveste - rel.
23,00 Aria 52
0,00 Insomnia

TV 2

7,00 Ediție matinală; 7,30 Magazin matinal; **9,30 Bogați și frumoși** - s.; **9,55 Riviera** - s.; 10,25 A cincea dimensiune; 11,20 Autosalon 2000; 11,50 Ofertă directă; 12,20 Modă; **12,45 Clinica de animale** - s.; **13,10 În trei** - s; **13,35 Riviera** - s.; **14,00 Bogați și frumoși** - s.; **14,25 Doctorul de la munte** - s.; **16,10 Grupul de acțiune** - s.; **17,00 Sunset Beach** - s.; **17,45 Vipera** - s.; **18,40 Samantha** - s.; 19,30 Fapte; 20,00 Roata norocului; **20,30 Rosalinda** - s.; **21,00 Comoara din Marea sudului** - s. aventuri, Franța; 22,45 Bună seara, Ungaria!; 23,30 Gol! Gol! Gol!; 0,05 Mag. cultural; 1,00 Știință pe Internet

PRO 7

6,60 Sam - magazin; 7,40 Taff - magazin; **8,05 Simpsonii** - s; **8,30 Mallorca** - s.; **9,00 Cine-i șeful?** - s.; **10,00 Bill Cosby** - s.; 10,35 Trandafirii de la Ex; 11,25 Talk, talk, talk; **12,00 Verdict, crimă** - s.; **13,00 Matlock** - s.; 14,00 Sam - magazin; 15,00 Talk-showuri; 18,00 Taff - magazin; **18,30 Familia Simpson** - s.; **19,00 Afaceri de familie** - s.; **19,30 Bill Cosby Show** - s.; **20,00 Fam. Bundy** - s.; 20,30 Știri; 20,50 Galileo - magazin de știință; **21,15 Dosarele X** - s., 2 ep.; **22,15 Seven Days - Poartă în timp** - s. mistery; 23,20 TV total; 0,15 Clubul comediei show

RTL

7,00 Magazin matinal; 8,00 Magazin; **8,30 Bogați și frumoși** - s.; **8,55 Între noi** - s.; **9,25 Vremuri bune, vremuri rele** - s.; 10,00 Dimineața mea - magazin; 11,30 Sabrina, talkshow 12,30 Duelul familiilor; 13,00 Magazinul amiezii; 14,00 Talkshow-uri; **18,00 Nanny** - s.; **18,30 Între noi** - s.; 19,00 Bună seara - magazinul landurilor; 19,30 Exclusiv - magazin; 19,45 Știri; 20,10 Exploziv magazin; **20,40 Vremuri bune, vremuri rele** - s.; **21,15 Dr. Stefan Frank** - s.; **22,15 După gratii** - s.; 23,15 Extra - magazin; 0,30 Trend - magazin; 1,00 Știrile nopții; 1,35 Magazin cultural.

TV 5

13,05 100% Întrebări; 13,30 Jurnal France 3; 14,05 Documentar; 15,15 Cinema; 17,00 Jurnal TV 5; 17,15 Întrebări TV 5; 17,30 Mediterraneo; 18,05 Piramide; 18,30 Întrebări pentru campion; 19,00 Jurnal TV 5; 19,15 Cinema; 21,00 Jurnal Elveția; 21,30 Jurnal France 2; 22,05 Punctul; 23,15 Cinema; 1,00 Jurnal Belgia

EUROSPORT

9,30 Sanie CM - Oberhof; 10,30 Schi alpin CM St. Lake City; 11,30 Patinaj artistic CE Viena, gala laureaților; 13,30 Tenis - turneu ATP Dubai, finala; 14,00 Tenis, turneu ATP Marsilia finala; 14,30 Biatlon CM - Ostersund; 15,00 Schi alpin - Super G. bărbați, St. Anton (Austria); 16,00 Schi - trambulină; 18,00 Auto - Curse pe gheață St. Denis; 18,30 Sanie CE, Winterberg; 19,00 Sporturi extreme; 20,30 Judo - turneu internațional Paris; 22,00 Moto - CM Valencia; 23,00 Auto - raliul Suediei; 0,00 Eurogol magazin; 1,30 Skeleton CM Igls

VĂ RECOMANDĂM

ANTENA 1 - ora 20,00
Inspectorul Harry

Harry Callahan este un polițist dur din San Francisco, care nu-și poate termina masa fără să prindă vreun spărgător de bănci, cu ajutorul prețiosului său Magnum 44. Când criminalul psihopat Scorpio lasă în urma sa nenumărate victime, Harry și noul său partener, Chico, primesc misiunea de a-l vâna. Dar, nu înainte de a i se atrage atenția lui Callahan asupra metodelor sale dure și neortodoxe.

VĂ RECOMANDĂM

ANTENA 1 - ora 11,00, Asasinul din trecut

O crimă îngrozitoare zguduie orașul Heaven Lake: o fetiță este găsită moartă într-un parc. În același timp, o copilă de nouă ani, pe nume Lisa Downey, începe să fie chinuită de niște viziuni înspăimântătoare. În urmă cu 30 de ani, în același parc, s-a petrecut o crimă oribilă, în urma căreia o fetiță a dispărut, tatăl ei a fost ucis, iar mama omorâtă în bătaie. Singurul supraviețuitor a fost un băiețel de 11 ani, pe nume Buddy, încredințat apoi orfelinatului din Heaven Lake. Viziunile Lisei spun însă altceva... Dându-și seama de chinurile la care este supusă fiica sa, Ellen Downey este dispusă să facă orice, pentru a da o mână de ajutor poliției în investigația pornită. Acest lucru este foarte important, cu atât mai mult cu cât micuța Lisa poate fi următoarea victimă a periculosului criminal, dornic să o reducă la tăcere.

CUPA ITALIEI, SPECIALITATEA LUI MUTU

● Antrenorul Lippi îl transformă încet, dar sigur pe Adrian Mutu într-un specialist al Cupei Italiei. După ce a evoluat și a înscris un gol în turul jocului din „sferturile" Cupei, împotriva lui AC Milan, marți seara, printre titularii lui Internaționale în disputa de la Cagliari din semifinalele competiției s-a aflat și Adrian al nostru. După o primă repriză anostă, în chiar debutul părții a doua, Adi Mutu a înscris un gol superb cu o execuție demnă de un mare campion, deschizând drumul Interului spre o victorie (scor final: 3-1) și... spre marea finală. ● Timp de zece zile, lidera la zi a campionatului Diviziei A, Dinamo București va efectua un turneu de pregătire în Cipru. Printre cei 22 de „câini" dresați de Cornel Dinu se află și fostul utist, Claudiu Drăgan. Bucureștenii vor întâlni în Cipru adversari precum: Spartak Moscova, Cernomareț Odessa, Dunaffer (campioana de toamnă a Ungariei), FC Aarau și Rubin Kazan (Rusia). ● În privința mult mediatizatului transfer al lui Nicolae în „Il Calcio" la Lecce, acesta a căzut definitiv, cel puțin până ce Dinamo va părăsi cupele europene în toamna acestui an, sau de ce nu, în primăvara anului viitor. ● Viața lui Ilie Balaci nu este deloc roză în Emiratele Arabe Unite. Datorită unui semi-eșec pe teren propriu, antrenorul formației Al Ain, nimeni altul decât Balaci al nostru, riscă să fie înlocuit. La cotitură așteaptă belgianul Davidovici, care visează să pună mâna pe grămăjoara de dolari. ● Jucătorii selecționatei Senegalului s-au întors acasă de la Cupa Africii cu avionul prezidențial. Pentru calificarea în „sferturi" (unde a pierdut în prelungiri cu Nigeria), fiecare jucător va primi 20.000 franci francezi. Nici premierul Senegalului nu i-a uitat pe fotbaliști și drept omagiu le-a adus un... poem. Parcă nu de mult și prin alte părți se întâmpla la fel. ● Cei zece jucători români ce evoluează în primele două divizii spaniole ar putea fi considerați în curând comunitari. În aceeași situație ar putea ajunge fotbaliști și din alte 22 de țări. Este vorba de statele care au semnat acorduri de asociere cu Uniunea Europeană. De urmărit... ● Ucigașul fostului fotbalist columbian Escabar a fost condamnat la 43 ani de închisoare de judecătorii Curții Supreme din Columbia. El a fost împușcat pentru un autogol, în partida cu SUA de la CM din 1994. ● În schimbul a jumătate de milion de lire sterline, clubul Aston Villa a acceptat transferul atacantului Collymare, la Leicester City. ● Antrenorul Rapidului, Mircea Lucescu a primit o ofertă „trăznet" de la Federația elvețiană. Este vorba de ocuparea postului de selecționer al naționalei Elveției. „Il Luce" concurează pe acest post cu italianul Nevio Scala și argentinianul Enzo Trassero. ● Anglia intenționează să-și depună candidatura la organizarea Campionatului Mondial de fotbal din 2006. Pentru a câștiga „bătălia" organizării, dosarul englezilor trebuie să fie „mai beton" ca cel al Marocului, Africii de Sud, Germaniei și Braziliei, pretendente și ele la organizarea „mondialelor" de peste șase ani.

DANIEL SCRIDON

• Bursa știrilor •

Atletism: GHIȚĂ GUȘET, UN NOU RECORD

Balcaniada de atletism, programată la sfârșitul acestei săptămâni la Atena, a fost precedată tot în capitala Greciei, de un puternic concurs, la care a participat și campionul României la aruncarea greutății, Ghiță Gușet, sportiv legitimat la Asociația Atletismului Arădean, condusă de Sandu Ion.

Aflat într-o formă deosebită, Ghiță Gușet a câștigat proba sa favorită cu un nou record național, cea mai lungă aruncare măsurând 20,76 m (v.r. - 20,58 m îl stabilise cu o săptămână în urmă). Performanța valorosului atlet arădean este cu atât mai mare cu cât printre învinșii săi de la Atena s-au numărat doi foști campioni europeni, germanul S. Buder și ucraineanul A. Bagaci. Despre sportivul său, Sandu Ion, președintele A.A.A., ne-a declarat: **„Ghiță Gușet este într-o vizibilă creștere de formă și față de anul trecut a câștigat încredere în forțele proprii. Sunt convins că în acest sezon indoor va depăși granița celor 21 de metri, poate chiar mâine, la Balcaniadă sau peste două săptămâni, la C.E. de sală din Belgia."**

C. ALEX.

Baschet feminin

SUPERIORITATE RECUNOSCUTĂ

Ca și la băieți, a surprins faptul că a fost schimbat unul din arbitrii întâlnirii echipa nu are valoarea necesară pentru o asemenea prezentare. ■ Chiar dacă au evoluat toate jucătoarele din lot, gazdele nu au avut probleme în a se impune, nivelul mediocru la care s-a prezentat echipa Someșul Dej prilejuind fetelor antrenate de George Mandache să răsufle ușurate. Se pare că și nivelul primei divizii feminine de baschet a scăzut foarte mult. ■ Altădată un derby, B.C. ICIM - Someșul Dej a părut acum un simplu joc de antrenament, însă exista miza, punctele. Pe banca tehnică a vizitatoarelor a stat Dan Moraru, antrenor ce a fost la un pas de a prelua formația arădeană în urmă cu vreo trei ani. Știind că nu are nici o șansă în meciul de miercuri, de la Arad, el și-a lăsat cele mai bune trei jucătoare acasă, nu a protestat la vreo decizie a arbitrilor - stând calm, în banca lui - iar la final a avut puterea de a recunoaște superioritatea lui Tretiak et comp. ■ Pentru B.C. ICIM urmează - poate surprinzător - trei meciuri în deplasare. Cu „U" Craiova, Olimpia București și „U" Oradea. Toate acestea, pentru ca antrenorul Mandache să poată pregăti - apoi - asaltul în fața rivalei Rapid. Baftă, încă de pe acum!

LEO SFÂRA

Cât a jucat, Anca Stoenescu le-a cam ascuns mingea adversarelor. Fază din meciul B.C. ICIM - Someșul Dej, scor 80-26.

Foto: V. MUSCA

B.C. ICIM Arad-Someșul Dej. Cum programat era Radu Antonescu, iar tatăl său, Jean Antonescu a lipsit de la „observarea" jocului B.C. West Petrom-Dinamo, se pare că la mijloc ar fi niște jocuri de interese, de care conducerea clubului ICIM nu s-a temut nici un moment. La băieți au existat ceva probleme. ■ **Și în partida a doua a cuplajului de miercuri, prezentarea formațiilor s-a făcut într-o ambianță deosebită, cu jocuri de reflectoare. Lucru ce l-a nemulțumit vădit pe managerul lui B.C. ICIM, Stelian Văduva - acesta afirmând că**

Rezultatele etapei a XXIV-a

B.C. ICIM - Someșul Dej 80-26, Fartec Brașov - LPS Galați 66-27, Livas Târgoviște - Sportul Studențesc 79-55, BNR București - „U" Cluj 70-74, Rapid - „U" Craiova 92-38, Olimpia București - „U" Oradea 76-68. În meci restanță: Sportul Studențesc - „U" Oradea 62-52.

Clasament

1. B.C. ICIM	*24*	*23*	*1*	*1613-1053*	*47*
2. Livas Tg.	24	20	4	1582-1161	44
3. Rapid	24	20	4	1612-1147	44
4. „U" Cluj	25	13	12	1591-1497	38
5. BNR	24	14	10	1615-1446	38
6. Sportul	23	14	9	1547-1298	37
7. Someșul Dej	24	13	11	1488-1414	37
8. Fartec	24	12	12	1383-1368	36
9. „U" Oradea	24	5	19	1307-1641	29
10. Olimpia	24	5	19	1343-1663	29
11. LPS Galați	26	3	23	1203-1912	29
12. „U" Craiova	24	3	21	1135-1820	27

Baschet masculin

WEST PETROM TREBUIE SĂ DEPĂȘEASCĂ „SINCOPA DINAMO"

◆ Preparativele în vederea meciului West Petrom Arad-Dinamo București au diferit față de cele din alte ocazii. ◆ Cu o jumătate de oră înainte de începerea întâlnirii, în jurul Sălii Polivalente era o forfotă ieșită din comun, toată lumea dorind să prindă bilete la cuplaj. ◆ A fost mobilizat un număr impresionant de forțe de ordine, care au vegheat la siguranța desfășurării partidelor. ◆ Impresionantă a fost și multitudinea de personalități locale pe metru pătrat. ◆ Din câte am aflat de la directorul D.J.T.S. Arad, dl. Cornel Marian, până marți se vânduseră 500 de bilete. ◆ Apoi, miercuri după-amiază, previziunile s-au adeverit - Polivalenta a fost luată cu asalt de spectatori, umplându-se. ◆ A surprins în mod plăcut prezentarea echipelor, una în stil NBA, cu nocturnă, reflectoare și jocuri de lumini. ◆ Din nefericire ea nu a purtat noroc petroliștilor, iar entuziasmul inițial s-a transformat, la final, în tristețea insuccesului. ◆ Suporterii din tribune au reușit să fie din nou la înălțime, cu excepția câtorva scandări nesportive vizând gruparea adversă. ◆ Cât despre meciul în sine, nu putem decât să ne repetăm și să spunem că, în opinia noastră, oaspeții s-au impus pe merit. ◆ Dintre bucureșteni a sclipit în primul rând Simic. ◆ Baschetbalistul sârb i-a cam supărat pe susținătorii arădeni, având un procentaj extraordinar de ridicat la aruncări. ◆ Simic a ieșit în evidență, nu în ultimul rând, prin ușurința cu care a înscris coșurile de trei puncte. ◆ Ușurință care s-a regăsit și la Constantinescu, „triplele" dinamoviștilor cântărind greu în economia jocului. ◆ Ai noștri nu au izbutit să se ridice la nivelul înalt pe care l-au atins în disputele precedente, evoluând nesatisfăcător. ◆ Poate că înfrângerea are și o parte bună, totuși, întrucât arădenii pot aborda cu mai mare atenție și mai mult realism importantele confruntări viitoare. ◆ Un moment nefast în „filmul jocului" s-a înregistrat în minutul 5, când Szijarto a acumulat a treia greșeală personală. ◆ Antrenorul Petricevic a fost nevoit să îl retragă de pe teren. Revenind mai târziu pe suprafața de joc, Szijarto a fost coșgeterul echipei, cu 14 puncte marcate. ◆ O fază inedită s-a consumat în prima parte. La o acțiune a formației petroliste, balonul aruncat de Veres s-a oprit pe inel. Mai rar, dar se întâmplă. ◆ În rest, în primele 20 de minute, arădenii au punctat doar la impresia artistică, prin două slam-dunk-uri avându-i ca autori pe Bubanja respectiv Apostol și un capac realizat de Burlacu. ◆ Arbitrajul ieșeanului Fumu a fost contestat de asistență. S-au reclamat - uneori pe bună dreptate, alteori nu - câteva decizii ale acestuia. ◆ Concluzia este una singură - B.C. West Petrom trebuie să își continue drumul pe care a pornit, crezând în forțele ei. Curaj, băieți, se poate!

ADRIAN HĂRȚĂU

De multe ori, mingea parcă a refuzat să intre în coșul advers.

Foto: V. MUSCA

Seria valorică I-8

Rezultatele etapei a 25-a: B.C. West Petrom Arad - Dinamo București 68-85, Soced - CSU ISA Pitești 109 - 96, „U" Carbochim Cluj - Poli Iași 95-65, Petrom Sibiu - Herlitz Tg. Mureș 76- 62.

Clasament

1. CSU ISA Pitești	25	21	4	2013-1769	46
2. Petrom Sibiu	25	19	6	1882-1568	44
3. „U" Carbochim Cluj	25	17	8	1867-1598	42
4. BC West Petrom Arad	**25**	**16**	**9**	**1799-1699**	**41**
5. Dinamo București	25	15	10	1956-1698	40
6. Soced București	25	15	10	1662-1565	40
7. Poli Iași	25	13	12	1685-1741	38
8. Herlitz Tg. Mureș	25	11	14	1849-1876	36

Runda următoare (sâmbătă, 12 februarie) B.C. West Petrom evoluează în deplasare, cu Herlitz Mobex Tg. Mureș.

„TRIPLĂ" PENTRU GÂLCĂ

Mijlocașul român al echipei Espanol Barcelona, Constantin Gîlcă, a marcat trei goluri, miercuri, în partida cu formația Compostela, de pe teren propriu, câștigată cu scorul de 5-1 (3-0), din cadrul primei manșe a sferturilor de finală ale Cupei Spaniei, informează AFP.

Rezultate înregistrate, miercuri, în manșa tur a sferturilor de finală ale Cupei Spaniei:

Espanol Barcelona - Compostela (D2) 5-1 (Gîlcă '4 din penalti, '45, '48, Velamazan '23, Arteaga '82 - Sion '83)

Atletico Madrid - Rayo Vallecano 0-0

Real Madrid - Merida (D2) 1-0 (Zarate '53).

CLUBUL SPORTIV MUNICIPAL ARAD

Clubul Sportiv Municipal Arad angajează casieră. Condiții: studii medii specialitate (liceu economic), vechime funcție minim trei ani, cunoștințe contabilitate primară și evidența contabilă pe calculator. Termen înscriere 18.02. Informații CSM Arad, str. Lucian Blaga nr. 20, telefon 280347.

BUNDESLIGA-19

Rezultate înregistrate, miercuri, în etapa a 19-a a campionatului german:

MSV Duisburg - Unterhaching 2-0 (Hatjo '14, Reiss '19)

VfB Stuttgart - Hamburg SV 1-3 (Endress '67 - Yeboah '60, '66, Mahdavikia '89)

VfL Wolfsburg - Borussia Dortmund 1-0 (Rische '44)

Eintracht Frankfurt - SC Freiburg 2-0 (Sobotzik '32, Mutzel '81)

Bayern Munchen - Bayer Leverkusen 4-1 (Hoffmann '2 autogol, Effenberg '45, Scholl '56, Zickler '90 - Ballack '65).

Clasament: 1.Bayern Munchen 40 puncte, 2.Bayer Leverkusen 37 p, 3.Hamburg SV 35 p.

ANGAJĂRI

Firmă renumită din domeniul MODEI caută personal calificat pentru ocuparea următoarelor posturi:

- DIRECTOR EXECUTIV;
- DIRECTOR ECONOMIC;
- DIRECTOR COMERCIAL;

CONDIȚII:
- studii superioare, bună pregătire profesională, seriozitate, experiență, disponibilitate pentru efort
- agent vânzări - cu carnet conducere cat. B;
- tehnolog confecții femei;
- consultant de modă;

SE OFERĂ:
- salariu atractiv în funcție de capacitate;
- posibilități de afirmare profesională;
- șansa de a face parte dintr-o echipă de prestigiu.

Trimiteți cerere scrisă + C.V. la C.P. 3/122 - Of. 3 ARAD până în 20 feb. a.c.

(4932369)

MOBEXPERT

Apelați la un expert.

ÎNCEPÂND CU DATA DE 14.02.2000
VĂ AȘTEPTĂM LA NOUL SEDIU

MOBEXPERT

DIN CALEA A. VLAICU, NR. 124
BLOC Z 17, PARTER,
TEL/FAX: 233571, 212822

PARTENERUL TĂU ȘI ÎN 2000 !

S.C. „ARMOPAN" S.A.

Angajează:

ANALIST PROGRAMATOR

Informații la telefon: **244093, 247668**
sau la sediul societății:
Arad, Cal. Aurel Vlaicu, nr. 274

INFOTON ROMÂNIA

Str. L. Blaga, nr. 2-4
Tel.: 280175, 281800

Instalații de secretariat modulare INFOTON 204/408
Centrale telefonice PANASONIC (mică, medie și mare capacitate)
Faxuri PANASONIC, Af310
Telefoane pentru linii individuale și cuplate PANASONIC, SIGNO, AKTRON

NOI DĂM TONUL COMUNICAȚIILOR

Service garanție și post garanție

UNIVERSITATEA DE VEST „VASILE GOLDIȘ" ARAD

anunță scoaterea
la concurs a unui post de
REFERENT
și a unui post de
ANALIST PROGRAMATOR
în cadrul Serviciului Resurse Umane.

INFORMAȚII SUPLIMENTARE
la telefon 285891
(Serviciul Resurse Umane).

(1287440)

BANCA AGRICOLĂ SA Sucursala Arad

ANUNȚĂ SCOATEREA LA LICITAȚIE A URMĂTOARELOR ACTIVE ȘI MIJLOACE DE TRANSPORT:

- REPREZENTANȚA Șirja - compusă din Subsol + Parter + Etaj (10 camere + 1 garaj), din str. Regimentul 85 Infanterie nr. 94, preț de strigare 135.000.000 lei (fără TVA);
- REPREZENTANȚA Vinga nr. 478 - compusă din 3 camere + 1 hol și 1 garaj în suprafață totală de 96.97 mp, preț de strigare 85.000.000 fără TVA.
- Autospeciala blindată de transport valori TIP AM3, număr de înmatriculare 31-AR-3667, an de fabricație 1992, preț de strigare 36.000.000 lei (fără TVA).

Menționăm că, garanția de participare la licitație va fi 3%, iar taxa de participare de la licitație este de 0,2% din prețul de pornire a licitației, care va fi achitat în contul deschis la Banca Agricolă SA, Sucursala Arad.

- licitația va fi cu strigare
- Persoanele care doresc să participe la licitație vor prezenta următoarele documente:
- dovada privind depunerea garanției de participare;
- dovada privind depunerea taxei de participare;
- documente care certifică identitatea persoanei (fizice sau juridice); până în data de 24.02.2000, ora 15.

Licitația va avea loc la sediul Băncii Agricole SA, Sucursala Arad, str. Vasile Goldiș nr. 1-3, în data de 25.02.2000, ora 10.
RELAȚII SUPLIMENTARE LA TELEFON 057/280634, INTERIOR 140.

(4932366)

SC „TEBA" SA

angajează

- ZIDARI
- ZUGRAVI
- ELECTRICIENI
- INSTALATORI
- SUDORI

INFORMAȚII SUPLIMENTARE la sediul societății din Arad, str. Patri, nr. 14, sau la telefon 094-773810.

Administrator
ing. CECILIA KOVACS
(1287426)

eta - 2u computer

OFERTĂ SPECIALĂ
475 USD + TVA

- CALCULATOARE
- IMPRIMANTE
- RETELE
- SOFT
- SERVICE

CARCASĂ AT 200W
AMD K6-2 450MHz
HDD 4,3GB UDMA
PLACA VIDEO 4MB AGP
FDD 3,5"/1.44MB
SDRAM 32MB Pc100
MONITOR 15" Color
TASTATURA
MOUSE + PAD

ARAD, CLOSCA 2
Tel./Fax.: 251838
INTRARE DE PE B-DUL REVOLUTIEI

... si in rate pina la 36 luni cu doar 10% AVANS !!!!!!!

SOCIETATE COMERCIALĂ

Angajează:

MUNCITORI NECALIFICAȚI

Informații telefon:

092 - 558368.

ÎNCHIRIERE

CĂUTĂM SPAȚIU PENTRU ÎNCHIRIERE,
destinat producției, aproximativ 100 mp,
să fie dotat cu instalație electrică (minim 10 Kw).
Telefon 092/344830.

(1287435)

SC „ASTRA LEGNO" SRL

Cumpără în orice cantitate BUȘTENI CIREȘ.
Prestează servicii de exicare lemn.
Prestează servicii debitat bușteni.
INFORMAȚII TELEFON 468774.

(4932364)

JUDECĂTORIA ARAD

Dosar exec. nr. 5361/1999
27 ian. 2000

- La data de 17 febr. 2000 ora 12

SE VA VINDE LA LICITAȚIE PUBLICĂ
imobilul - amenajat complex comercial din Nădlac nr. 28
Str. I. Slavici cu prețul de strigare de 142.500.000 lei.

- **Imobilul este proprietatea lui Onea Lucian și licitația se va ține în Arad la Judecătorie camera 104.**

(3527)

VÂNZĂRI APARTAMENTE O CAMERĂ

Vând apartament 1 camere, amenajat, parter înalt, Grădiște, 10.500 DM. Telefon 243303, 094 282 509. (2868)

Vând garsonieră, Calea Aurel Vlaicu, 4.200 DM, negociabil. Telefon 243269. (2983)

Nu rataţi ocazia! În zona UTA, tot confortul: bucătărie în linie, toate dotările, 44 mp, informativ 9900 USD. Telefon 233082; 0036-46-324804. (2816)

Vând urgent garsonieră, confort I, zona 300, aranjată deosebit, scurgere separată, telefon, preţ 9.800 DM. Telefon 271385. (3073)

Vând garsonieră cf. I, îmbunătăţită, în Vladimirescu, zona centru. Informaţii telefon 094 195 426- (3373)

Vând apartament 1 camere, contorizat, zona Aradul Nou. Telefon 278352. (3167)

Vând garsonieră cf. I, Confecţii, bl. 18. Telefon 251416, 222014. (3145)

Vând garsonieră, str. Roşiori nr. 7, bl. CPL, ap. 9, orele 18-21. (3455)

Vând urgent garsonieră cf. I, Micălaca. Informaţii telefon 268867. (3447)

Vând garsonieră mobilată (Lacului), et. IV, 13.000 DM. Telefon 094 778 462. (3480)

VÂNZĂRI APARTAMENTE DOUĂ CAMERE

Vând apartament 2 camere, central. Telefon 272676, orele 7-15; telefon 253082, orele 15-20.

Vând apartament 2 camere, balcon, parter, garaj, Vlaicu. Telefon 251551, 095 614 121. (3299)

Vând apartament 2 camere, semidecomandat, et. I, Podgoria, 23.000 DM. Telefon 254619. (3275)

Vând apartament 2 camere, ultracentral, parter, bun privatizare, 28.000 DM. Telefon 210366; 094. 245.572. (3515)

Vând apartament 2 camere, Vlaicu, 9.800 DM. Telefon 253364. (3059)

Vând apartament central, 2 camere, parchet, faianţă, contorizat, cablu, bloc cărămidă, et. III, Piaţa Gării. Telefon 252863. (2920)

Vând apartament 2 camere, Alfa, îmbunătăţit. Telefon 258434 sau 094. 803.940. (3071)

Ocazie! 15.000 DM, apartament 2 camere, decomandate, cf. I, Vlaicu. Telefon 210255, 210555. (3232)

Vând apartament 2 camere, decomandat + garaj, Romanilor. Telefon 252030. (1910)

Vând apartament 2 camere, parter, zona Podgoria, bun privatizare, îmbunătăţiri, uşi şi geamuri termopan, noi, 25.000 DM, negociabil. Telefon 237600, 093 218 262. (3150)

Vând apartament 2 camere, central, 21.000 DM. Telefon 270856. (3059)

Vând apartament 2 camere, et. I, îmbunătăţit, Micălaca. Telefon 266280, după ora 18. (2665)

Vând apartament 2 camere, decomandate, centru, cf. I, amenajat stil occidental. Telefon 235538, 278908. (3301)

Vând apartament 2 camere, semidecomandat, balcon închis, gaz. Telefon 282443, după ora 15. (3425)

Vând urgent apartament în casă, str. Decebal nr. 20, ap. 1, Arad, preţ negociabil, ocupabil imediat. (3456)

Vând apartament 2 camere, central, cf. I, et. II. Telefon 057-236221. (3439)

Vând apartament 2 camere, Făt Frumos, parter, preţ 11.500 DM. Telefon 263460. (3463)

Vând 2 camere, zona 300, et. VI, îmbunătăţit, 19.000 DM. Telefon 094 778 462. (3480)

Vând apartament 2 camere, parter (Bankpost), 21.000 DM. Telefon 249806, 094 778 462. (3480)

Vând apartament 2 camere, Alfa, 2 balcoane, et. IV (acoperiş tiglă). Telefon 094 778 462. (3480)

VÂNZĂRI APARTAMENTE TREI CAMERE

Vând apartament 3 camere, zona Podgoria, Bd. Iuliu Maniu nr. 31-33, bl. A, sc. C, ap. 18. Telefon 464270, 095 119 700. (3428)

Vând apartament Samantha, central, 3 camere cu garaj. Telefon 057/232675, după ora 15. (3037)

Vând urgent apartament 3 camere, modificat, stil occidental, multiple îmbunătăţiri, acoperit, et. I. Telefon 244735. (3160)

Ocazie! 12.000 DM, apartament 3 camere, et. 5/10, Vlaicu. Telefon 210555. (3232)

Vând apartament 3 camere, et. V, preţ negociabil. Telefon 242016, orele 15-18. (3159)

Vând apartament 3 camere, îmbunătăţit, bloc contorizat, zona Alfa, vizibil zilnic. Telefon 277811. (3393)

Vând apartament 3 camere, central, decomandat, parter, încălzire centrală proprie, Pîncota. Telefon 466051. (3231775)

Vând apartament 3 camere, Vlaicu, bl. 2. Telefon 240690; 274561. (2915)

Vând apartament 3 camere, central, 150 mp, parter, bun firme; 39.999 DM. Telefon 281195. (1588)

Vând apartament 3 camere, mobilat, nemobilat, garaj, Confecţii, et. I. Telefon 234056, 252783. (3274)

Vând apartament 3 camere, Ghioroc, zonă centrală, modificări interior. Telefon 461392 sau 461408. (3264)

Vând, în casă, 2 apartamente cu 3 camere şi 1 cameră, dependinţe, cu încălzire centrală proprie, ultracentral. Telefon 284024. (3360)

Vând apartament 3 camere, Vlaicu, 18.000 DM, negociabil. Telefon 289226. (3442)

VÂNZĂRI APARTAMENTE PATRU-CINCI CAMERE

Vând apartament 5 camere, 225 mp, ultracentral, deosebit. Telefon 095 628 720. (3162)

Vând 2 apartamente zonă ultracentrală: Coşbuc, 160 mp şi Coziei, 140 mp. Telefon 092 227 450. (2447)

Vând apartament 4 camere, Micălaca. Telefon 274533. (3132)

VÂNZĂRI CASE

Vând casă mare + depozite, 500 mp construiţi, excelent privatizare. Telefon 092.207.518. (3529)

Vând casă cu etaj, 6 camere, 2 băi, încălzire centrală gaz, trifazic, 518 mp, nivel I locuibil, Grădiște, 65.000 DM, negociabil. Telefon 057/212096; 094. 533.788. (3507)

Vând casă 3 camere, Cîmpul Liniştii, preţ 19.600 DM, negociabil sau schimb cu apartament 2 camere, zona UTA. Telefon 273054; 274359. (3510)

Vând casă 2 camere, pivniţă, dependinţe, 2 ha vie, localitatea Galşa, comuna Şiria. Telefon 251355. (2996)

Vând casă cu spaţiu comercial str. Andrei Şaguna. Telefon 256859. (3259)

Vând casă în Lipova, 28.000 DM, negociabil. Telefon 094 509 369. (2633)

Vând casă: parter - privatizat, etaj - apartament. Telefon 234862. (2851)

Vând convenabil casă, toate dotările, în zonă bună. Telefon 092 255 386. (3012)

Vând casă din 2 apartamente, toate dotările, Bujac. Telefon 273687. (3047)

Vând (schimb) casă în Chişineu Criş, cu apartament în Arad. Telefon 266987. (2638)

Vând urgent casă cu etaj, Grădiște, 68.000 DM. Telefon 220182. (3074)

Vând ieftin casă, Chişineu Criş. Telefon 520202, după ora 20. (0344524)

Vând casă în Beliu nr. 559, zona Piaţa Beliu. Relaţii la telefon 288072 sau 462672. (3267)

Vând casă în Micălaca, zonă bună. Telefon 265194. (3210)

Vând casă mare în Tisa Nouă, la 15 km de Arad. Telefon 244011; 095.614. 880. (3310)

Vând casă familială, amenajată deosebit, 4 camere, anexe, Pîncota. Telefon 466051. (3231773)

Vând casă, Gai, cu teren 3600 mp. Telefon 254477. (2922)

Vând (schimb) casă ŞIMAND. Telefon 246191, după ora 17. (2885)

Vând casă mare cu grădină, toate utilităţile, Chişineu Criş, str. Crişana nr. 24, preţ avantajos, plata şi în rate. Telefon 520288. (0344513)

Vând casă din cărămidă, str. Lăcrămioarelor nr. 15. Telefon 274533. (3132)

Vând casă mare cu spaţiu comercial, încălzire gaz, zonă frumoasă. Telefon 267124. (3130)

Vând casă, 3 camere, grădină mare, anexe, str. Aron Pumnul nr. 28. Telefon 254374. (2878)

Vând casă în Grădiște, str. Rozelor nr. 103, preţ 35.000 DM. Telefon 276489. (3148)

Vând casă 5 camere, bucătărie, 3 intrări separate, garaj, anexe şi toate facilităţile. Informaţii telefon 279663, str. Lermontov nr. 14. (3426)

Vând casă cu grădină şi anexe, în localitatea Sânpaul nr. 188. Informaţii la adresă. (3420)

Vând casă în Pâncota, lângă moară, 4 camere, dependinţe, telefon, apă canal, trifazic. Telefon 466270. (3335)

Vând casă, comuna Vinga nr. 655, 4 camere, bucătărie, grădină mare, apă curentă, 25.000 DM, negociabil. Informaţii telefon 640, 429. (3374)

Vând casă 3 camere, cu 3 camere şi anexe, Pădureni-Chişineu Criş, str. privighetorii nr. 2. Telefon 057-520708, orele 18-20. (0344514)

Vând casă în localitatea Dorobanţi, 3.700 mp. Telefon 242697. (3262)

Vând casă 3 camere, gaz, grădină mică, Bujac, str. Aron Pumnul nr. 15 sau telefon 273120. (3287)

Vând vilă lângă Banca Religiilor. Informaţii marţi, joi, sâmbătă, între orele 14-16, telefon 282593. (3153)

Vând casă în Vinga nr. 1078. Informaţii telefon 221703, 264183. (3445)

Vând casă, str. Poetului nr. 49, apă, gaz, bună pentru privatizare. Informaţii telefon 212847. (3471)

VÂNZĂRI SPAŢII

Vând spaţii: central şi ultracentral. Telefon 093 253 651. (3436)

Vând cabinet stomatologic în Micălaca (spaţiu + dotare). Telefon 264581. (3175)

Vând SPAŢIU COMERCIAL, 300 mp, str. Cozia nr. 5. Telefon 094.320.321 şi 094.798.000. (3257)

Vând urgent spaţiu comercial (bar) zona Confecţii, accept variante. Telefon 092 830 987. (3247)

Vând spaţiu comercial bl. 301, sc. E, Micălaca III, suprafaţa 139 mp. Telefon 232141. (3399)

VÂNZĂRI TERENURI

Vând 650 mp teren construcţie, apă, canal, gaz, cu proiect, Micălaca. Telefon 251551, 095 614 121. (3299)

Vând teren pentru construcţii, 21.600 mp. Telefon 520202, după ora 20. (0344524)

Vând 1000 mp teren intravilan, Cladova. Telefon 094. 788.989. (3255)

Vând grădină sat Cuvin, şoseaua principală. Telefon 259635, după ora 18. (3279)

Vând teren Grădiște 1.670 mp, cu utilităţi la stradă. Telefon 092 537 335. (3199)

Vând teren intavilan, 540 mp, Bujac, neinundabil, stradă asfaltată, gaz, apă, telefon, satelit la stradă, în curte fântână, curent, studio geo, preţ 15.000 DM. Telefon 289966. (3166)

Vând 6,70 ha teren arabil în Micălaca, la şoseaua Horia-Sânleani. Telefon 262486. (3434)

Vând teren în Miniş, zonă deluroasă, 1.792 mp, amplasament deosebit, aproape de şosea, acces auto, curent, 12 m front stradal, zonă pitorească. Telefon 095 611 224. (3350)

Vând loc de casă 610 mp, în Gai, posibilităţi apă, gaz, preţ rezonabil. Telefon 243318. (3389)

Vând 7 ha de pământ în comuna Olari şi 2 ha în Sântana. Informaţii telefon 274536, după masă. (3304)

Vând pământ arabil 2.200 mp, Curtici (Ioheriște). Telefon 289226. (3442)

Vând teren 460 mp, 12 m front stradal, cu apă curentă, Grădiște, 7.300 DM, negociabil. Telefon 235704. (3442)

Vând teren intravilan Păuliş, centru, 2.783 mp. Telefon 234339. (3450)

VÂNZĂRI AUTO

Vând ARO 10, 4x4, fabricaţie 1993, negociabil. Telefon 257283. (3316)

Vând Volvo 850, 20V, 1994, înmatriculat. Telefon 057-272812. (3162)

Nu-ţi mai fă griji: CAUCIUCURILE de care ai nevoie, le găseşti la mine, IEFTINE şi BUNE. Exemplu 155R13-160.000 lei/buc. Telefon 259339; 094.706.321. (2135)

Vând tractor U-650, cu reparaţia capitală efectuată, plug cu 3 brăzdare şi remorcă monoax. Telefon Arad 289919, Vărădia de Mureş 557900.

Vând autodubă Iveco, 3,5 t. Telefon 093 253 651. (3436)

Vând Dacia 1310, 1.700 DM şi Audi 80, 1.900 DM, înscrise p.f. Telefon 092 465 766. (3482)

Vând Dacia 1310, an 1998, albastru metalizat, geamuri fumurii, 15.000 km. Telefon 187A, Pilu. (0344512)

OCAZIE! Vând MOTOR SAVIEM, după RK, cu factură, garanţie. Telefon 243905. (3181)

Vând autoturism Chrysler, an fabricaţie 90, neînmatriculat. Telefon 211028, 222842. (3174)

Vând Dacia 1307, an 1999, perfectă stare. Telefon 094 926 729. (3137)

Vând Dacia 1300, an fabricaţie 1987, stare excelentă. Informaţii Gurahont, telefon 334, Biscu. (4932802)

Vând convenabil tractor U650, în stare perfectă de funcţionare, an fabricaţie 1993, cu remorcă. Telefon 057-231906, zilnic, după ora 18. (3242)

Vând autospecială Saviem, 1979, 5,5 tone util, stare funcţionare, 4500 DM, negociabil. Telefon 094.517.763. (3289)

Vând tractor U-650, după R.K. Informaţii comuna Cermei, sat Avram Iancu nr. 42. (3038674)

Vând BMW 520i, 1989. Telefon 094.788.989. (3255)

Vând 1 tractor U-65, localitatea Şimand nr. 21. (3313)

Vând combină recoltat porumb pe un rând, remorcă auto, plug 2 trupiţe, buldoexcavator (MTZ). Informaţii telefon 411186 sau 093.207.752. (3337)

Vând Opel Kadet 3 uşi, 1,6 cmc Diesel, stare perfectă. Telefon 094.228.197. (3123)

Vând Nissan Micra 10, an fabricaţie 1987, 3 uşi, rulat 110.000 km, stare impecabilă + caroserie Nissan completă. Telefon 094.523.082. (3092)

Vând Renault 5, an 1987, înmatriculat, CIV, stare funcţionare, 2.000 DM, negociabil. Telefon 092 576 142. (3247)

Vând Volkswagen Polo, 1986, PF, CIV. Telefon 221694, 210770. (3203)

Vând Dacia, 1990, 2300 DM, negociabil. Telefon 238425. (3111)

Vând cabină pentru tractor U445, preţ rezonabil. Telefon 561531. (4873629)

Vând Dacia 1300, an 1981, preţ 1.200 DM, negociabil. Informaţii Pâncota, telefon 466252. (3231772)

Vând VW Golf I, Diesel, înmatriculat, 4.000 DM. Telefon 092 437 218. (3317)

Vând Volkswagen Transporter Diesel. Telefon 259697. (3407)

Vând Dacia 1410, an 1995, preţ 3.900 DM, negociabil. Telefon 092 343 735. (3405)

Vând Audi 80 şi Dacia 1310, preţ 1.000 DM bucata, negociabil. Informaţii telefon 095 619 471. (3356)

Vând Audi 100 N.P., numere noi, CIV, preţ 1.900 DM; Dacia 1300, preţ 1.200 DM; Ford Taunus Break, din 81, înmatriculat, 800 DM; remorcă auto cu 350 DM. Telefon 278277. (3355)

Vând motoretă Zundap. Telefon 094 935 453. (3346)

Vând Oltcit Club, an fabricaţie 1989, stare bună de funcţionare, vopsea originală. Telefon 420936 seara. (3421)

Vând Dacia 1310, an decembrie 1988. Informaţii telefon 094 182 412 sau după ora 17, 277324. (3432)

Vând Volkswagen Golf 3, 1,9 cmc, Diesel, 1995 cu sau fără firmă, 13.800 DM. Telefon 057-277493. (3435)

Vând camion MAN Turbo Diesel, 1987, cu dubă izotermă şi trapă hidraulică, înmatriculat, CIV, 6,5 t, stare perfectă de funcţionare, preţ 18.000 DM, negociabil. Telefon 057-270706, 057-279517. (3437)

Vând VW Passat, fabricat 1985, Diesel 1,6, neînmatriculat; Opel Astra fabricat 1992, benzină, 1,4, înmatriculat recent. Telefon 283063. (3438)

Vând microbus Opel Bedford 8+1 locuri, Diesel, 1981, 3.500 DM şi microbus VW LT 35 Diesel, punte dublă, 1979, 5.500 DM, ambele înmatriculate. Telefon 092 226 393. (3436)

Vând VW Scirocco, stare de funcţionare, înmatriculat p.f., preţ 1.200 DM, negociabil. Telefon 265412. (3420)

Vând Dacia 1310, CIV, 1.500 DM. Telefon 269635, seara. (3448)

Vând Opel Corsa 1,2, 3 uşi, benzină, 1987. Telefon 092 231 270. (3444)

Vând urgent microbus Nissam Vanete, transport marfă. Telefon 240591. (3440)

Vând Datsun Sunny Combi, 1980, înmatriculat, CIV, stare funcţionare. Telefon 094 630 903. (0344526)

Vând 2 tractoare U-445, preţ 2.600 DM-3.800 DM (negociabil). Informaţii telefon 562762. (4873634)

Vând Opel Frontera Sport, semidecapotabil, 1983 cmc, Euro II, 1993, neînmatriculat. Telefon 092.810065; 057/ 277071. (3489)

VÂNZĂRI ELECTRO

Vând VITRINE FRIG, CAMERE FRIG, DULAPURI FRIG, COMBINE FRIG; COMPRESOARE FRIG peste 2.000 W, garanţie 1 an. Telefon 281384 orele 8-18. (1832)

Vând telefon celular Siemens S25, color (cutie), preţ 230 USD. Telefon 092.281.515. (3326).

Vând TV COLOR, en gros, en detail, diferite mărci, preţuri minime, garanţie. Telefon 289456, 092 239 242. (2883)

Vând combină muzicală Schneider, deck Telefunken şi două boxe 80W. Telefon 266543.

Ocazie unică! Vând TV color stereo, teletext, telecomandă 950.000 lei; LADĂ FRIGORIFICĂ 1.200.000 lei; COMBINĂ 1.300.000 lei; CONGELATOR 1.800.000 lei; FRIGIDER 1.000.000 lei, cu garanţie. Recent aduse din GERMANIA. Telefon 259339; 094.706.321. (2135)

Vând televizoare color, preţ 980.000 lei, garanţie 6 luni. Telefon 244904, orele 9-17. (3045)

Vând maşină de spălat AUTOMATĂ cu reducere de preţ (preţ vechi 2.500.000, preţ nou 1.500.000), GARANŢIE. Telefon 259339; 094.706.321. (2135)

Vindem televizoare color, cu telecomandă, garanţie 6 luni, preţ 1.400.000-1.900.000 lei. Telefon 212005, orele 9-17. (3045)

Vând CÂNTARE ELECTRONICE şi CASE MARCAT FISCALE, omologate. Telefon 272727.

Vând televizoare color stereo, 100 modele, vizibile zilnic, orele 10-18. Telefon 280260. (2970)

(Continuare în pagina 18)

(Urmare din pagina 17)

Vând TV color Phillips, Grundig, Telefunken, stereo, teletext. Telefon 264004. (3005)

Vând combine frigorifice și mașini de spălat automate, la prețuri avantajoase, orele 9-17. Telefon 251392. (3042)

Vând computer Pentium cu monitor 17. Informații telefon 280260 sau 563070. (4873626)

Vând TV color, stereo, 70 cm, bandă largă, TXT, rezonabil. Telefon 211491. (2772)

Vând monitor 17" analog sau digital. Telefon 211491. (2772)

Vând TV color TXT, telecomandă, diferite tipuri. Telefon 092.445.188; 284659. (3087)

Vând TV color, modele noi, cu garanție. Telefon 093 380 028, 259353. (3239)

Vând: FRIGIDERE, CONGELATOARE, LĂZI FRIGORIFICE și PIESE SCHIMB, garanție. Telefon 284857, 092 556 562. (3265)

Vând cântar electronic cu braț, pentru alimentară. Telefon 270837. (3392)

Vând videorecorder funcțional 50 DM. Telefon 275277. (1915)

Vând combină frigorifică marca Phillips, 200 DM. Telefon 275277. (1915)

Vând TV color Phillips, stereo, text, telecomandă, 90 programe 250 DM. Telefon 275277. (1915)

Vând mașină de spălat automată marca Siemens, 1.100 rotații /minut, 200 DM. Telefon 275277. (1915)

Vând diferite TELECOMENZI pentru televizor (165.000 lei), video, satelit; TRANSFORMATOARE LINII. Telefon 092 368 868. (3351)

Vând telefoane celulare, preț convenabil. Telefon 092 887 161, 271122. (3309)

Vând ladă frigorifică, mașină de spălat automată, cântar electronic, cuptor microunde, combină frigorifică. Telefon 094 935 453. (3346)

Vând monitor CDOR SVGA, digital Compaq. Relații telefon 092 931 421. (3419)

Vând convenabil TV color, mașină spălat automată, aspirator, video, frigider, instalație satelit, radiotelefon de cameră. Telefon 279501, 266414. (3443)

Vând stație și ceas taxi. Telefon 275404, după ora 16. (3443)

VÂNZĂRI DIVERSE

Vând 15 purcei 3 luni, 2 geamuri 3 canate cu rolete, boiler electric 80 litri, nou. Telefon 265771. (3517)

Vând garaj autorizat, zona 350-360. Telefon 094. 106.323.

Vând en-gros HAINE second hand, GERMANIA, peste 20 sortimente. Telefon 289456, 092 239 242. (2883)

Vând Termoteka Beretta, convectoare, boilere pe gaz. Telefon 253973. (3477)

Vând SEIFURI: 85, 105 cm, OFERTA LIMITATĂ, prețuri onorabile. Telefon 092.443.416. (3324)

Vând: COTURI și BURLANE, PLASĂ GARD zincată, CUIE CONSTRUCȚII, PLASĂ RABITZ. Str. Vrabiei nr. 4, telefon 289997.

Vând LEMNE FOC TĂIATE, esență tare, orice cantitate. Telefon 276488. (3418)

Vând LEMNE FOC, esență tare. Telefon 214010. (3042)

Vindem avantajos mobilier comercial (rafturi, pulturi, birouri, dulapuri vestiar); agregate frigorifice (vtirine, dulapuri, camere, congelatoare); cântare 10, 100, 500 kg; scări, cărucioare, grătare lemn, etc. Informații telefon 281060 și 281036. (2971)

Vând parchet fag, 125.000 lei/ mp. Telefon 514322, 269674. (3022)

Vând PARCHET (fag aburit, uscat), pervazuri, palux. Telefon 235271, 094 555 338. (3062)

Vând firma „Casa schimb valutar" cu activitate întreruptă provizoriu. Telefon 094.661.161. (3063)

Vând repatriere. Telefon 057/262226. (3079)

Vând ouă prepeliță (medicament, reproducție) cu instrucțiuni. Telefon 289966. (3166)

Vând, de ocazie, generator (suflantă) aer cald profesional industrial și aparat cafea profesional cu 2 brațe. Telefon 092 407 885. (3163)

Vând haine second hand, sortate, calitate, preț excepțional. Telefon 094 626 118. (3227)

Vân utilaje second hand, pentru prepararea cărnii, import Germania, în stare bună de funcționare. Telefon 094 626 118. (3227)

Ocazie! Vând 2 icoane antice. Telefon 262573, orele 17-20. (3217)

Vând program impozit pe venitul global, ieftin. Telefon 245396, 094.262.983. (3278)

Vând aparat autogen complet + diferite scule tinichigerie. Telefon 214007. (3369)

Vindem fabrică de pâine, în stare de funcționare. Telefon 094.296.165. (2300)

Vând masă biliard nr. 7, stare bună. Telefon 267124. (3130)

Vând lemne foc, tăiate, esență tare. Telefon 277027. (1459)

Vând convenabil colțare, canapele extensibile, fotolii. Telefon 264892; 094.478. 639. (2471)

Vând LEMNE FOC, esență tare, orice cantitate. Telefon 240435, 094 773 712. (3252)

Vând SRL cu teren concesionat (9.000 mp), poziție excelentă. Telefon 092 622 887, 233342. (3029)

Vând aparate semiautomate pentru băuturi calde: cafea, Capuccino, supe, ceaiuri, etc, preț 450 DM. Informații telefon 094 507 198. (3422)

Vând găleți albe, 10 lt, 10.000 lei; bicicletă, ski cu clăpari. Telefon 094 935 453. (3346)

Vând mașină universală tâmplărie, grosime, îndreptat, găurit, circular, banzic. Telefon 057-272870. (3349) .

Vând urgent tocătoare tulei. Telefon 216153, după ora 18. (3360)

Vând dormitor nuc, stare foarte bună, preț 6.500.000 lei. Telefon 267309. (3365)

Vând tub oxigen și un reductor formă mare. Telefon 275473, după ora 15. (3379)

Vând motor dentar suspendat, turbine și piese drepte. Telefon 465188. (3408)

Vând mobilă de bucătărie, din lemn natur. Telefon 222220. (3277)

Vând cuptor vatră 4, 8, 15, 22 mp, malaxor 100, 200, 300 kg și alte utilaje panificație import. Telefon 094 506 635. (3176)

Vând colțar din piele, model occidental, excepțional, unicat. Telefon 278352. (3144)

Vând fân de livadă și un șraf mic în localitatea Radna. Telefon 255876. (3460)

Ocazie! Vând ieftin incubator de 3.300 ouă cu ecloziomator, cu întoarcere automată, dublă ventilație, dublu reglaj prin 2 termostate și incubator 350 ouă, cu 2 termostate, dublu reglaj, ambele la randament 85-95%. Telefon 057-261430, 057-269430. (3452)

Vând sobă cu cazan pentru baie, nou + vană fontă. Telefon 214007. (3475)

Vând ieftin sobă de gătit. Telefon 220408. (3465)

Vând urgent garaj metalic autorizat, zona 300. Telefon 279231. (3458)

CUMPĂRĂRI TERENURI, IMOBILIARE

Cumpăr casă în Mândruloc sau Cicir. Telefon 094 765 557. (3417)

Cumpăr garsonieră cf. I-II, în stare proastă, prefer Vlaicu, Micălaca, exclus et. IV, ofer 6.000DM. Telefon 094 876 625. (3478)

CUMPĂRĂRI AUTO

Cumpăr talon și CIV pentru Renault 5, 1.600 cmc, an fabricație 1986. Relații telefon 094 636 617. (3449)

CUMPĂRĂRI DIVERSE

Cumpăr: ceapă și mere, cantități nelimitate. Telefon 092.775.939.

Cumpăr acțiuni Feroneria. Telefon 094 693 516. (2568)

Cumpărăm PORCI grași (100 - 120 kg). Telefon 094. 789.037. (f. 1287417)

Cumpăr porumb boabe, prețul zilei. Telefon 243905. (3181)

Cumpăr acțiuni Apromat și Armopan. Telefon 094 693 516. (2594)

CERERI ȘI OFERTE DE SERVICII

Angajăm BARMANI și OSPĂTARI pentru club de noapte. Telefon 092.207. 518. (3529)

Angajăm ZIDARI și MUNCITORI necalificați. Telefon 280908. (3521)

SC „ATLASSIB SOCIETATE DE ASIGURĂRI" SA, SIBIU angajează INSPECTOR ASIGURĂRI. Condiții: studii superioare, cunoștințe operare P.C, vârsta maximă 45 ani. Experiență în asigurări constituie un avantaj. Informații telefon 069/211024 și 069/211040. (f.1287360)

„INTERNAȚIONAL SILVIA MODE" Arad, str. Fântânii nr. 10, angajează CONFECȚIONERE. Se asigură transportul personalului. Informații la sediul firmei. (2016)

SOCIETATE GERMANĂ angajează TINERI și TINERE 18-24 ani, cunoscători limba GERMANĂ ca „AU-PAIR" în familii germane. Telefon 057-285611. (3425)

„INSTAL IMPEX" angajează RESPONSABIL VÂNZĂRI. Cerințe: studii superioare, cunoașterea limbii maghiare; GESTIONARI-VÂNZĂTORI; OPERATOR CALCULATOARE (contabilitate primară). Informații suplimentare, telefon 211292. (3091)

Angajăm VÂNZĂTOARE pentru alimentara, cunoscătoare evidență primară. Telefon 276732 sau 095 800 014. (3402)

SOCIETATE COMERCIALĂ angajează VÂNZĂTOARE cu pregătire profesională pentru produse alimentare. Informații telefon 242344, după ora 17. (3411)

Doriți să câștigați mult? Doriți un loc de muncă? OMNIASIG VIAȚĂ vă oferă toate acestea. Sunați la telefon 251651, între orele 10-14. (3439)

Angajăm TEHNICIAN DENTAR, posesor permis auto, pentru promovare produse stomatologice cu deplasare în țară, săptămânal. Telefon 094 555 343. (3423)

Angajăm CASIERĂ, studii medii, 3 ani, contabilitate primară, calculator. Telefon 280347. (3421)

„FASON ARAD MODE" angajează CONTABIL, CONFECȚIONERE, CĂLCĂTORI, PERSONAL SALA DE CROI. Telefon 272238, str. Poetului nr. 1C (incinta UTA). (3457)

Angajez VÂNZĂTOARE ABC. Informații telefon 272270. (3464)

PRESTĂRI SERVICII

RENOVĂRI APARTAMENTE: zugrăveli, faianțări, gresieri, tencuieli, instalații sanitare și încălzire. Telefon 240494. (3417)

„ANA-FRIG" repară: FRIGIDERE, CONGELATOARE, la domiciliu, garanție 6 luni. Telefon 210420. (3396)

Execut găuri în pereți pentru garnișe, mobilă, etc. Telefon 094 784 556. (3462)

12 FEBRUARIE: începe seria ȘCOLII VÂRTACI. Telefon 246527, 271208. (2356)

MEDIC VETERINAR ofer CONSULTAȚII, VACCINĂRI, TRATAMENTE ANTIPARAZITARE pentru ANIMALE companie, la domiciliu. Telefon 095.805.414 NON STOP. (3043)

Execut REPARAȚII TV COLOR, la domiciliul clientului. Telefon 092 437 500, 221336. (3429)

SOCIETATEA TAM execută INSTALAȚII SANITARE. Telefon 220400. (3345)

TAPIȚEZ, REPAR canapele, rolete, tâmplărie, colțare, calitativ, negociabil. Telefon 263280. (3254)

FIRMĂ execut INSTALAȚII SANITARE, ÎNCĂLZIRE, CONTORIZĂRI. Telefon 257346, 095 806 738. (3429)

BANCA POPULARĂ „FAMILIA" acordă ÎMPRUMUTURI tip CAR cu 18% dobândă anuală și CREDITE pentru maxim 5 ani, cu dobânzi anuale între 30-52%. Relații: str. Bușteni nr. 5. Telefon 235982. (3468)

REPAPĂM, TAPIȚĂM canapele, colțare, scaune, rolete, domiciliul clinetului. Telefon 264419. (3481)

DIVERSE

ȘCOALA 22, sală sport, cursuri TENIS DE CÂMP. Telefon 262152. (3341)

FIRMA „ROMTEX COMPANY" vinde HAINE, ÎNCĂLȚĂMINTE. Telefon 057-273185, 092 465 781. (3282)

Caut PROFESOR MEDITAȚII LIMBA SPANIOLĂ. Telefon 094 935 453 (3346)

JUDECĂTORIA INEU, BIROUL EXECUTORI JUDECĂTOREȘTI, vinde la licitație publică, imobilul debitoarei DANCI ELENA EVA din Aldești nr. 121, comuna Bârsa, pe data de 18 februarie 2000, ora 12, preț strigare 186.525.000 lei. Creditor: Luca Emil, Gurahonț telefon 249. Informații Biroul Executori Judecătorești Ineu, în zilele de luni și vineri, până la 15 februarie 2000. Executor judecătoresc Găluți Alexandru. (4932804)

Pierdut câine PEKINEZ maroniu, lăbuțe albe. Telefon 245869. (3512)

TURISM

ATLASSIB

Călătorești cu autocarele noastre moderne, în EUROPA: GERMANIA, AUSTRIA, FRANȚA, ITALIA, SUEDIA (plecări zilnice), BELGIA, OLANDA, DANEMARCA, ANGLIA, FINLANDA, NORVEGIA, SPANIA, PORTUGALIA, UNGARIA, IUGOSLAVIA.

NOU! Reduceri suplimentare pentru: elevi, studenți, pensionari și grupuri.

Bd. Revoluției nr. 35, telefon 251871, 252727; Autogară, telefon 270562.

O poartă deschisă spre Europa!

NOU!!! REDUCERI DE PREȚURI

„Pletl"

vă oferă:

zilnic spre Germania

PASSAU - REGENSBURG - NURNBERG - HEILBRONN - STUTTGART - KARLSRUHE - HEIDELBERG - WURZBURG - FRANKFURT - MAINZ - GIESSEN.

SERVICII: călătorie în autocare noi, moderne; 2 bagaje gratuite; însoțitoare de bord; o masă caldă în Ungaria.

Informații și înscrieri la AGENȚIILE PLETL: ARAD, telefon 057-252291, LIPOVA telefon 057-561377, 057-563011; TIMIȘOARA, telefon 056-200119; LUGOJ, telefon 056-359651; REȘIȚA, telefon 055-224904. (c. 18)

SCHIMBURI

Schimb teren, Grădiște, 1670 mp cu utilități la stradă cu microbus, camion. Telefon 092.537.335. (3199)

Schimb apartament 4 camere, Micălaca 300, cu camion, microbus + diferență. Telefon 092.537.335. (3199)

ÎNCHIRIERI

Închiriez apartament 3 camere, mobilat, garaj, zona Vlaicu (Fortuna). Telefon 092.388.574.

Închiriez spații zonă centrală. Telefon 093 253 651. (3436)

Închiriem spații comerciale pentru magazine, depozite, producție, etc. Telefon 281060, 281036. (2432)

Ofer spre închiriere apartament 3 camere, mobilat. Telefon 285010. (3032)

Închiriez spațiu comercial 144 mp, vad deosebit, parter bloc U1, Piața UTA. Telefon 094.661.161. (3063)

Închiriez spațiu comercial, 67 mp, Calea Lipovei nr. 113. Telefon 092 921 103 (3202)

Doresc să închiriez spațiu comercial în Vlaicu, suprafața 120-150 mp. Telefon 283767 între orele 9-17. (3206)

Ofer spre închiriere apartament (ne)mobilat. Telefon 210255. (3232)

Caut să închiriez apartament mobilat, ofer 80-120 DM. Telefon 210555. (3232)

Ofer spre închiriere garsonieră, central, 150 DM, anticipat. Telefon 281195. (2836)

Caut să închiriez o casă 3-6 camere, semicentral, singur în curte, telefon, gaz, semimobilată, ofer maxim 500 DM. Telefon 094.209.484. (3322)

Închiriez apartament în Banu Mărăcine, preț 120 DM, avans 6 luni. Telefon 094. 567.582. (3318)

Ofer spre închiriere garsonieră, central, toate dotările. Telefon 254735. (3359)

Închiriez (ofer) apartament una cameră, dependințe, ultracentral. Telefon 094.784.443. (3362)

Ofer spre închiriere apartament 3 camere, mobilat, gaz, telefon, satelit + garaj, zona UTA. Informații telefon 235650. (3357)

Dau în chirie apartament mobilat, două camere, ultracentral. Telefon 285514. (3138)

Caut să închiriez spațiu pentru birouri, central. Telefon 094.693516. (3116)

Caut pentru închiriere apartament o cameră sau garsonieră mobilată, termen lung, ofer 50 DM+cheltuieli, preferabil Micălaca. Telefon 279725. (3413)

Ofer spre închiriere local, Calea Timișorii nr. 35. Telefon 278905. (3427)

Primesc în gazdă, 2 persoane, în apartament 2 camere. Telefon 257069. (3416)

Închiriez (ofer) spațiu comercial cu depozit, 120 mp. Telefon 240410. (3445)

Ofer spre închiriere apartament 2 camere, zona Micălaca, bl. 104, parter, plata anticipat pe minim 3 luni. Telefon 221712, după ora 15. (3469)

Primesc o fată în gazdă, 40 DM. Telefon 263841. (3473)

PIERDERI

Pierdut tichet asigurare RCA-A 1291318, eliberat de ARDAF Arad pe numele Turcanu Vasile. Îl declar nul. (3418)

† DECESE †

Cu adâncă durere în suflet anunțăm încetarea din viață al celui care a fost

DEAK FRANCISC,

în vârstă de 47 de ani. Înmormântarea va avea loc azi, 11 februarie, la Cimitirul Eternitatea, la ora 11,30. Familia îndoliată.

(Continuare în pagina 19)

(Urmare din pagina 18)

Cu adâncă durere anunțăm decesul dragei noastre: mamă, bunică, străbunică și soacră,

GHIUNGHIUȘAN FLOAREA,

născută în comuna SOCODOR. Înmormântarea va avea loc astăzi, 11 februarie 2000, ora 13, de la Capela Cimitirului GRĂDIȘTE. Familia.

Cu adâncă durere în suflet anunțăm încetarea din viață, după o lungă și grea suferință, a scumpei noastre mamă, bunică și străbunică,

CIZMAȘIU IDA,

în vârstă de 79 ani, născută în Mănăștur, Timiș. Înmormântarea va avea loc azi, 11 februarie 2000, ora 16, la Cimitirul Eternitatea (UTA). Familiile îndoliate: Cizmașiu Alexandru și Dekani Tiberiu.

Familiile îndoliate: Cornea, Lică și Pleș anunță trecerea în neființă la venerabila vârstă de 89 ani, a iubitei cumnate și mătuși

CLEMENTINA (TINA) CORNEA.

Înmormântarea va avea loc astăzi, 11 februarie 2000, ora 12, în localitatea TURNU de la nr. 241 (din casa fratelui MITREA CORNEA). Familiile Cornea, Lică și Pleș îndoliate.

Cu adâncă durere anunțăm încetarea din viață a celei care a fost

VARGA ECATERINA

din ARAD în vârstă de 69 ani. Înmormântarea va avea loc astăzi, 11 februarie 2000, ora 13, de la Capela Cimitirului Eternitatea. Familiile Nădăban și Tufiș, îndoliate.

Cu adâncă durere anunțăm încetarea din viață a scumpului nostru tată, socru și bunic

BORZAN FLORIAN,

în vârstă de 77 ani. Înmormântarea va avea loc, sâmbătă 12 februarie, la Cimitirul Ortodox din Grădiște, ora 14. Familia îndoliată.

† SERVICII FUNERARE †

NON STOP (la orice oră)
„RO-STYL COMPANY"
Firma noastră este PRODUCĂTOARE DE SICRIE, cu magazin în: ARAD, str. M. Eminescu nr. 4 (vizavi Cinema MUREȘUL), telefon 057-211929, 094 478 971.
EFECTUĂM SERVICII: spălat, îmbrăcat, îmbălsămat și transport cu personal calificat. ASIGURĂM MINIM: 8 modele de SICRIE din LEMN MASIV (nu din PAL sau furnir); SICRIE CU MÂNERE și ȘURUB (nu se bat cuie), SICRIE LUX, 5 modele LENJERIE DECES (respete), LENJERIE DE LUX, cruci lemn și metal. ACCESORII: catafalc, steag, prosoape etc.
INTERMEDIEM: fanfară, colaci, colivă etc.
FIIND PRODUCĂTORI, AVEȚI AVANTAJUL UNOR PREȚURI MINIME și POSIBILITATEA DE A PLĂTI ÎN RATE.
Transportul sicriului în Arad, gratuit. (c.)

SC „NOSFERATU" SRL,
ARAD, str. Ghiba Birta nr. 26, telefon 270437; Non stop 094.554.874,
NĂDLAC, str. 1 Decembrie, nr. 4, telefon 092. 922.337.
NON - STOP
SERVICII FUNERARE COMPLETE.
SICRIE, RESPETE, CRUCI (prețuri de producător)
ACCESORII: prosoape, batiste, panglică neagră, baticuri, mânere, lumânări, catafalc, șfeșnice, steag de doliu.
SERVICII: capelă, spălat, îmbălsămat, îmbrăcat, transport intern și internațional. Asigurăm colaci, colivă, coroane, jerbe, fotografii profesionale, fanfară, organizăm pomeni. OFERTA BRAD: sicriu brad, respete, cruce - 750.000 lei. Transportul sicriului la domiciliu este gratuit!!!
Experiența noastră este garanția dv. (c. 44)

† CONDOLEANȚE †

Familia ing. Popescu Gheorghe transmite familiilor îndoliate POPA VASILE, BUTA LIVIU, sincere condoleanțe la decesul mamei și bunicii iubite. (3422)

Suntem alături de familia Moț Iulia și Gabi, în greaua încercare pricinuită de pierderea soțului și a tatălui,

MOȚ DINU.

Asociația de locatari, str. Simion Popa 4, bl. 110, sc. B. (3424)

Colegii de muncă din cadrul Atelierului de sculptură de la IMAR SA sunt alături de colegul lor MATEAȘ NICOLAE, la decesul mamei sale,

MATEAȘ MARIA.

Sincere condoleanțe familiei îndoliate. (3432)

Suntem alături de familiile Popa și Buta, în marea durere pricinuită de pierderea mamei, soacrei, bunicii și străbunicii,

GHIUNGHIUȘAN FLOARE.

Dumnezeu să o odihnească în pace! Familiile: Iancu și Popa. (3419)

Dragă mamă IȚĂ, cât ai trăit m-ai iubit, cât voi trăi, nu te voi uita. Dumnezeu să te odihnească în pace! Strănepoata SIMINA. (3454)

Colectivul SC CARIN SA este alături de familia BUTA, la pierderea pricinuită de decesul bunicii,

GHIUNGHIUȘAN FLOAREA.

Sincere condoleanțe! (3459)

Un ultim omagiu pentru cea care a fost

ILIEȘ LUCREȚIA.

Sincere condoleanțe familiei îndoliate! Dumnezeu să o odihnească în pace! Asociația de proprietari, str. Parosșeni bl. A1-2, sc. 2. (3467)

Suntem alături de prietena noastră Braițiu Bernadeta în marea durere pricinuită de trecerea în neființă a tatălui și transmitem sincere condoleanțe. Familiile: Dinga Zaharia și Ianuli Ionel. (3474)

Mulțumim tuturor celor care au fost alături de noi în încercarea grea prin care am trecut, pricinuită de moartea celui care a fost

KURUNCZI ANDREI.

Familia îndoliată. (3539)

Colectivul Grupului Școlar de Industrie Alimentată Arad este alături de familia prof. RARET CORNELIA, în aceste triste momente când se desparte de cel care a fost jurist-consult,

RARET CONSTANTIN

și transmite sincere condoleanțe. (3476)

† COMEMORĂRI †

PETRE, dragă, se împlinesc 6 săptămâni de când dureros ai plecat dintre noi. Să-ți fie somnul lin la umbra crucii sfinte și îngerii din cer în veci să te alinte. Cu nețărmurită durere te plânge mereu: Soția Nely, fiica Dora cu Cornel și nepoata Alina. Odihnește-te în pace, dragul nostru! Parastasul de pomenire a celui care a fost

dr. TANCHIȘ PETRU,

va avea loc sâmbătă, 12 februarie 2000, ora 13, la Biserica Greco-Catolică din curtea Bisericii Catolice din centru. Intrarea prin str. Lucian Blaga nr. 2 (fostă str. Frimu).

Au trecut patru ani de la dureroasa despărțire de dragul nostru soț, tată, socru, bunic și frate,

col. (r.) CUCU ION.

Parastasul se va oficia sâmbătă, 12 februarie, ora 11, la Biserica Ortodoxă UTA. Familia. (3127)

Mereu cu imaginea lui în suflet și în gând aducem pios omagiu la împlinirea a șapte ani de la trista despărțire de cel care a fost un iubitor soț, tată, socru și bunic,

CORNEL CLAICI.

Dumnezeu să-l odihnească! Parastasul va avea loc sâmbătă, 12 februarie, ora 11, la Biserica Ortodoxă din Vlaicu (UTA). Familia. (3128)

Se împlinesc 6 luni de lacrimi și dor de când a plecat dintre noi, cel mai iubit și bun soț, tătic, ginere și bunic,

ALEXANDRU COFAN.

Familia veșnic îndurerată. Comemorarea va avea loc duminică, 13 februarie 2000, la Biserica din Hășmaș. (3231)

S-au scurs 6 luni de când a plecat la cele veșnice, la vârsta de 50 ani, scumpul nostru frate, cumnat și unchi,

COFAN ALEXANDRU,

din Hășmaș. Te vor plânge mereu, fratele Florian și familia. (3231)

Se împlinesc 6 luni de când dragul nostru unchi,

COFAN ALEXANDRU

din Hășmaș a plecat pe drumul fără întoarcere. Nu te vom uita niciodată! Nepoții, familia Judea din Arad. (3231)

FLORIN,

se împlinesc 12 ani de când moartea crudă și nemiloasă te-a smuls dintre noi, la frageda vârstă de 19 ani. Te vor plânge mereu: mămica, sora, cumnatul, bunica și nepoții din Hășmaș. (3231)

Se împlinesc 2 ani de când m-a părăsit definitiv bunul meu soț,

SAVA CRISTEA.

Dumnezeu să-l odihnească în pace! Parastasul va avea loc duminică, 13 februarie 2000, ora 12, la Mănăstirea Gai. Soția Mimi. (3245)

† Cu profundă durere anunțăm împlinirea a 6 săptămâni de lacrimi și dor, de când a plecat dintre noi, cel mai iubit soț, tată, bunic și cuscru,

RUS AUREL

din Pilu.

Vei rămâne veșnic în inimile noastre! Dumnezeu să te odihnească în pace! Te vom plânge mereu! Soția Sofia, fiul Aurel cu soția Doina, copiii: Rodica și Aurel precum și cuscrii: Betea Petru cu soția Doina din Șiria. (3286)

Pios omagiu la șase sptămâni de la decesul celui care a fost dragul meu prieten,

IONESCU IOAN (JEAN).

Vei rămâne în amintirea mea! Dumnezeu să te odihnească! Delia. (3293)

Duminică, 13 februarie se împlinește un an de zbucium, lacrimi și durere de când retrăim cu aceeași intensitate momentul despărțirii de iubitul nostru soț, tată, socru, bunic și frate,

LASCU FLORIAN-HORIA,

păstrându-i amintirea veșnic vie. Dumnezeu să-l odihnească în liniște și pace! Comemorarea va avea loc duminică, 13 februarie 2000 la Catedrala Ortodoxă Podgoria, ora 12.30. Soția, copiii: Dudu și Călin, nurorile: Alina și Lăcrimioara, nepoatele: IVETTE și IASMINA. (3307)

Amintim celor care l-au cunoscut și iubit că duminică, 12 februarie 2000 va avea loc parastasul de pomenire, de 7 ani, la Catedrala Ortodoxă din Piața Flimion Sârbu a celui care a fost

ec. CRISTOLOVEANU IOAN-DAN.

Familia. (3334)

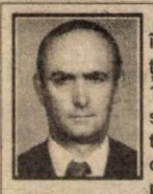

Cu durere în suflet anunțăm că mâine, 12 februarie, se împlinesc trei ani de când ne-a părăsit pentru totdeauna iubitul nostru soț, tată, socru, bunic,

RIVIȘ IOSIF.

Dumnezeu să-l odihnească în pace! Familia nemângâiată. (3336)

Durerea pierderii părinților este imensă. Smeriți ne plecăm, la 20 ani de la decesul tatălui,

ILIE ARDELEAN

și un an de la decesul mamei,

MARIA ARDELEAN.

Matei și familia din Pecica. (3347)

Se împlinește un an de la despărțirea de cea mai iubită soție, mamă, soacră și bunică,

COZMA RODICA.

Nu te vom uita niciodată! Soțul Mircea, băiatul Pompiliu, nora Carmen și nepotul Mihăiță. Parastasul de comemorare va avea loc duminică, 13 februarie, ora 13, la Catedrala Ortodoxă Română Piața Filimon Sârbu. (3375)

A trecut un an de când moartea nemiloasă a răpit-o definitiv dintre noi, pe cea care ne-a fost dragă și o deplângem,

COZMA RODICA.

Lacrimi și trandafiri îți așternem pe mormânt. Colectivul Magazinului UNICUM. (3375)

A trecut un an de durere de când ne-a părăsit pentru totdeauna cel care a fost soț, tată, socru și bunic,

LAZĂR EMERIC.

Vei rămâne veșnic în inimile noastre! Slujba de pomenire va avea loc duminică, 13 februarie 2000, la Biserica Ortodoxă Bârsa. Familia îndurerată. (3383)

Se împlinesc 6 luni de la trecerea în neființă a iubitului nostru soț, tată, bunic, străbunic,

ABRUDEAN IOAN,

din Căpruța. Comemorarea va avea loc sâmbătă, 12 februarie 2000, la Biserica Ortodoxă din Grădiște. Soția și fiica Minerva cu familia. (3387)

S-au scurs șase săptămâni de nemărginită durere de când a plecat dintre noi, cel care a fost cel mai iubit soț,

GHIȚĂ CORB,

dar din inima mea nu vei pleca niciodată! Parastasul va avea loc duminică, 13 februarie, la biserica din Grădiște. Soția Ani, veșnic nemângâiată. (3400)

S-au scurs șase săptămâni de durere de când a plecat dintre noi cel care a fost ginere și cumnat,

GHIȚĂ CORB.

Familia Mitran îndurerată. (3400)

Au trecut șase săptămâni de lacrimi de când a plecat dintre noi cel care a fost nepot iubit,

GHIȚĂ CORB.

Mătușa Lina și unchiul Ioan din Berechiu, veșnic îndurerați. (3400)

Lacrimi de durere și dor pe mormântul tău, Măicuță. Dumnezeu să odihnească sufletul celei mai bune soții, mamă, bunică și străbunică,

DAN FLOAREA,

acum, la împlinirea a șase săptămâni de când ne-a părăsit pentru totdeauna. Slujba de pomenire va avea loc duminică, 13 februarie 2000, la Biserica Ortodoxă din comuna Târnova. Soțul, copiii, nepoții și strănepoții. (3401)

Cât timp soarele și luna vor străbate cerul, flacăra vie a amintirii tale va arde veșnic în sufletul meu, dragul meu tată,

COVACI GHEORGHE.

Nu te voi uita și te voi iubi întotdeauna! Fiica Ramona. (4873653)

Anunțăm cu durere că se împlinește un an de când a plecat dintre noi, dragul nostru,

COVACI GHEORGHE,
50 ani.

Îl vom păstra pentru totdeauna în sufletele și inimile noastre! Dumnezeu să-l odihnească! Mama Nuța, soția Mariana, sora Gina cu familia. (4873654)

Cu nemărginită durere familia anunță trecerea a 6 săptămâni de la despărțirea de cel mai bun soț, tată, socru și bunic,

HORNE IOAN,

Dumnezeu să-l odihnească în pace și să-i primească sufletul în sânul drepților! Parastasul și slujba de pomenire va avea loc sâmbătă, ora 13, la Catedrala Ortodoxă Podgoria. Familia mult îndurerată. (3435)

A trecut un an de lacrimi și durere de când moartea l-a răpit pe cel care a fost soț, tată, bunic,

MAXIM VASILE.

Slujba și parastasul în 13 februarie la Biserica din Sânicolaul Mic. Dumnezeu să-l odihnească în pace! Soția Maria, copiii: Eugen și Sorin cu familiile. (3438)

S-a împlinit un an de durere, lacrimi și dor de când cea care a fost scumpa noastră mamă,

MARGARETA ȘPIR,

a plecat în veșnicii. Parastasul va avea loc sâmbătă, 19 februarie 2000, ora 7, la Catedrala Catolică Arad. Dumnezeu s-o odihnească în pace! Fiica Cati și nepotul Pali, nemângâiați pe veci. (3451)

În ziua de 13 februarie se împlinesc 15 ani de la trecerea în neființă a celui care a fost fiu, soț și tată

ROBOTKA LUDOVIC

și 5 ani de la a lui

ROBOTKA LAJOȘ

soț, socru și bunic. Familia în veci nemângâiată. (3499)

O lacrimă amară și imensă durere la împlinirea unui an de când a plecat pe drumul fără întoarcere, cea care a fost soție, mamă și bunică

ECATERINA ȚUCUDEAN,

din ȘICLĂU. Dumnezeu s-o odihnească în pace! Soțul, copiii și nepoții. (3511)

UȘI ȘI FERESTRE
DIN PVC ARMAT CU GEAM TERMOPAN
PROFILE TROCAL GERMANIA
☞ LUCRU NEMȚESC

SATLINE

SALON DE EXPOZIȚIE:
ARAD, PIAȚA MIHAI VITEAZUL
BL. M 7, PARTER
TEL./FAX. 057/25 14 61; 094 50 72 11

PARTENERUL DUMNEAVOASTRĂ DE DRUM

AUTO MDA

ARAD - Calea Timișorii nr. 50, tel. 057/286283; 286085; fax 057/278757
Modem 057/287136; e-mail auto mda@arad.ro
- Calea Radnei nr. 203, tel. 057/219050; modem 057/219049

CAUȚI... PRODUSELE PENTRU SEZONUL RECE ?

BOSCH
PRESTOLITE
- acumulatori

TECNOCAR
MAHLE
filtre - de combustibil
- de ulei

ICAT
N.G.K.
- bujii incandescente

BUGATTI
- pompe de apă

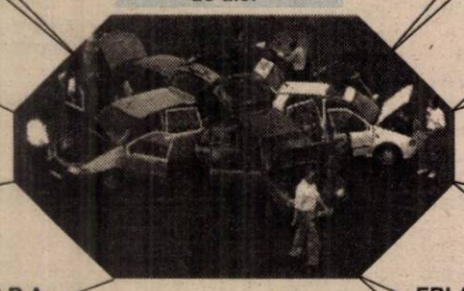

BRIDGESTONE
SAVA
- anvelope

WINN"S
- antigel
- spray pornire
- spray dezgheț

VERNET
MOTORAD
- termocuple
- termostate

I.C.R.A.
- bendix
- perii electromotor
- relee bujii incandescente

ERLAU
OTTINGER
- lanțuri auto

PUR ȘI SIMPLU TOT CE-ȚI DOREȘTI
Amortizoarele SACHS, nu numai pentru o călătorie confortabilă, ci mai ales pentru una sigură

TESTER AMORTIZOARE SACHS

● Testați-vă amortizoarele acum folosind tehnologia avansată oferită de firma SACHS. Noi vă vom arăta - NEGRU PE ALB - starea acestora.

TESTAREA ȘI MONTAREA AMORTIZOARELOR SACHS CUMPĂRATE DE LA AUTO M.D.A. se face în mod GRATUIT pe testerul montat la STATION CAR SERVICE str. Ștefan cel Mare nr. 26; tel. 287666

LICITAȚIE

S.C. „RECONS" S.A. ARAD

în conformitate cu Legea nr. 69/1991 republicată, organizează

LICITAȚIE CU STRIGARE PENTRU ÎNCHIRIERE DE SPAȚII CU ALTĂ DESTINAȚIE, după cum urmează:

1. **Str. I. Calvin nr. 42 - supr. 6 mp, profil: prest. serv. - parter**
2. **Str. Reșiței nr. 10 - 73,83 mp - mag. alimentar - parter**
3. **Str. L. Blaga nr. 1 - 18,43 mp - prest. servicii - subsol**
4. **Str. Preparandiei nr. 2 - 336,78 mp - depozit - subsol**
5. **Str. B. Cârțan nr. 10 - 21,40 mp - com. prest. serv. - parter**
6. **Str. Clujului nr. 6/8 - 242,09 mp - prest. servicii - parter**
7. **Bd. Revoluției nr. 92, corp F - 132,62 mp - depozit, arhivă, birouri - parter**
8. **Bd. Revoluției nr. 92, corp E - 14,96 mp - prestări serv. - parter**
9. **Bd. Revoluției nr. 100 - 95,08 mp - prest. serv. - parter**
10. **Str. Sebeșului nr. 6 - 70,38 mp - prest. serv. - parter**
11. **Str. C. Pop nr. 1 - 101,13 mp - prest. serv., depozit - subsol**
12. **C.A. Vlaicu, Bl. Z28 B - 152,86 mp - comerț - parter**

Licitația va avea loc în data de 3.03.2000, ora 10,00, la Casa Sindicatelor - Sala mică.

Documentațiile pentru licitație pot fi cumpărate zilnic, între orele 8,00-11,00, la sediul SERV. INVESTIȚII - FOND LOCATIV din Bd. Dragalina nr. 18.

Cererile și documentațiile pentru înscriere la licitație se vor depune pe B-dul Dragalina nr. 18, din data de 14.02.2000 până la 29.02.2000, ora 11,00.

Licitațiile sunt deschise tuturor agenților economici (persoane juridice sau persoane fizice) în condițiile Decretului Lege nr. 54/1990, cu condiția să prezinte următoarele acte:

Persoane fizice:
- cerere tip
- autorizație de funcționare
- declarație de autoimpunere de la Administrația Financiară
- codul fiscal

Persoane juridice:
- cerere tip
- balanța contabilă a lunii anterioare înscrierii la licitație
- ultimul Bilanț contabil vizat de Adm. Financiară
- actele de constituire ale societății, cu modificările ulterioare (dacă este cazul)
- dovada înmatriculării la Registrul Comerțului

Participanții vor face dovada plății impozitelor, taxelor locale, precum și a celor datorate bugetului de stat, de asemenea vor face dovada faptului că nu au nici un fel de datorii față de SC RECONS SA (adeverință eliberată de SC RECONS SA ARAD) și celelalte regii și societăți unde Consiliul Local deține pachetul majoritar de acțiuni.

Nu se va accepta înscrierea la licitație a persoanelor juridice, persoanelor fizice care dețin cu un titlu valabil un spațiu cu altă destinație deci aceea de locuință, au schimbat destinația acestuia fără acordul proprietarilor. (1287436)

REPARTIZAREA COSTURILOR ÎNCĂLZIRII LA LOCATARI

Vi se pare nedrept să plătiți pentru ceea ce consumă vecinul dumneavoastră ?

Bineînțeles. Ceea ce el consumă trebuie sa plătească singur. Dacă de exemplu, el telefonează ore în șir, el trebuie să plătească pentru cât vorbește. Imaginați-vă că toate costurile telefonice pentru tot blocul ar fi paușal împărțite de administrator. Ar fi incorect ca Dvs. să plătiți mai mult din cauza celor ce vorbesc mai mult ca dumneavoastră.
La fel se întâmplă și cu energia termică: dacă vecinul dumneavoastră consumă mai mult, el trebuie să plătească mai mult, nu și Dvs..
Doar atunci când Dvs. înșivă veți decide asupra necesarului de căldură, va fi posibilă realizarea unui consum rațional și a unei economii de energie.

Noi vă oferim **METODA DE ÎMPĂRȚIRE A COSTURILOR ÎNCĂLZIRII ÎNTRE LOCATARI** în funcție de consumul fiecăruia.

I. Soluția oferită de
Contor ZENNER România S.A.

Soluția pe care v-o oferim este **simplă și destul de ieftină,** fiind însă **foarte eficientă.**
Consumul de caldură trebuie stabilit și achitat separat pentru fiecare apartament, exact ca pentru telefon.
Acesta poate fi calculat prin metoda utilizării **REPARTITOARELOR DE COSTURI.**

Sunt două condiții absolut necesare pentru aplicarea metodei:
1. să existe (sau să se monteze) **contor de energie termică la branșamentul imobilului;**
2. vaporizatoarele (costând cca. 70.000 lei) **trebuie montate pe fiecare calorifer din fiecare apartament dintr-un bloc sau scară de bloc. Deci, aplicarea metodei de repartizare trebuie să fie acceptată de toți locatarii de pe scara de bloc!**
Plata fiind direct proporțională cu consumul de "căldură", se recomandă montarea concomitentă pe fiecare calorifer și a unor elemente de reglaj cum sunt **robineții termostatați,** pentru a vă putea permite să consumați cât doriți, cât și când aveți nevoie.
Noi calculăm exact consumul individual de căldură al fiecărui apartament utilizând **programe informatice specializate.**
Aplicând această metodă, veți plăti doar energia termică pe care o consumați Dvs., și nu aceea consumată de vecinul Dvs., așa cum se întâmplă în sistemul paușal.

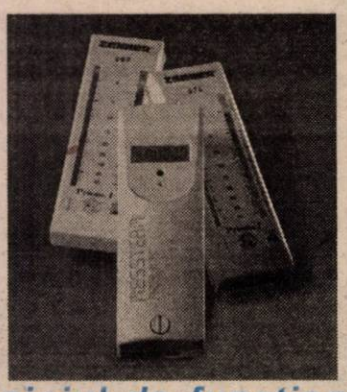

II. Principiul de funcționare al repartitorului de costuri

Lichidul din fiola transparentă, deschisă la capătul superior, se evaporă în funcție de temperatura agentului termic și de durata utilizării sale (perioada considerată de citire).
Cantitatea de lichid evaporată se determină citind scala gradată în așa-numite **unități de consum.** Valoarea unei unități de consum se determină împărțind consumul total al imobilului (consum indicat de contorul de energie termică de branșament) la numărul total de unități de consum citite în toate apartamentele.

EXEMPLU DE CALCUL (simplificat)

Cazul unui imobil cu **3 apartamente,**
Consumul total indicat de contorul de energie termică = 248 kCal,

APARTAMENTUL 1 are 2 calorifere, deci 2 repartitoare
1.1. gradații evaporate pe primul = 11 (ex. Bucătărie)
1.2. gradații evaporate pe al doilea = 19 (ex. Camera)
Deci total gradații pe apartamentul 1 = 30.
APARTAMENTUL 2 are 3 calorifere, deci 3 repartitoare
2.1. gradații evaporate pe primul = 17 (ex. Bucătărie)
2.2. gradații evaporate pe al doilea = 23 (ex. Camera1)
2.3. gradații evaporate pe al treilea = 40 (ex. Camera copiilor)
Deci total gradații pe apartamentul 2 = 80.

APARTAMENTUL 3 are 2 calorifere, din care **1 este închis,**
3.1. gradații evaporate pe primul = 0 (caloriferul închis permanent)
3.2. gradații evaporate pe al doilea = 14 (ex. Camera)
Deci total gradații pe apartamentul 3 = 14.

- Se calculează **TOTAL GRADAȚII pe imobil** = 30+80+14 = **124 gradații,**
- Se calculează cantitatea de energie termică corespunzătoare unei gradații:
  248 kCal / 124 = 2 kCal / gradație,

După ce s-a făcut aceasta se trece la resocotirea consumurilor individuale, astfel:
APARTAMENTUL 1 a consumat din totalul de 248 kCal numai 30 gradații x 2 kCal/gradație = 60 kCal.
APARTAMENTUL 2 a consumat din totalul de 248 kCal 80 gradații x 2 kCal/gradație = 160 kCal (64,5% din total!!).
APARTAMENTUL 3 a consumat din totalul de 248 kCal cel mai puțin, numai 14 gradații x 2 kCal/gradație = 28 kCal.

III. Citirea anuală a repartitoarelor

În fiecare an, de regulă după încetarea furnizării de agent termic, se face citirea repartitoarelor din fiecare apartament. Personalul care face citirea va nota indicațiile fiolelor în formulare speciale și va înlocui fiola veche cu una nouă, de culoare diferită.

IV. Decontarea consumurilor

Gradațiile citite și restul datelor, dacă nu au fost deja introduse (tipul și dimensiunile caloriferelor etc.), se vor prelua în baza de date a calculatorului firmei noastre. Cu ajutorul unui program software specializat, aceste date vor fi prelucrate, rezultând cuantumul cheltuielilor pentru încălzire corespunzător fiecărui apartament. Calculațiile individuale vor fi transmise către administrația clădirii, care le va repartiza între apartamente.

De ce să alegeți serviciile oferite de Contor ZENNER România S.A.?

Pentru că noi venim cu SOLUȚIA COMPLETĂ: va montăm și vă citim repartitoarele de costuri, de asemenea efectuăm în mod profesionist calculele aferente, pentru determinarea consumurilor individuale.

INFORMAȚII SUPLIMENTARE LA TEL. 25.11.64.

BANCA ROMÂNĂ PENTRU DEZVOLTARE
GROUPE SOCIÉTÉ GÉNÉRALE
Sucursala Județeană ARAD
Bd. Revoluției nr. 5-7
Telefon 253280

ADEVĂRUL
COTIDIAN INDEPENDENT ARAD

Anul XII, nr. 2921

Sâmbătă, 12 februarie 2000 ● 12 pagini ● 2500 lei ● e-mail: adevarul@arad.ro

BRAT Publicație auditată în semestrul I 1998. Tiraj mediu zilnic vândut: 35.948

WEST BANK
ARAD, B-dul Revoluției nr. 88
TELEFON: 284.888
FAX: 285.202
Oferă clienților posibilitatea consultării automate a soldului contului curent în lei și valută (inclusiv extrase de cont informative) apelând telefonul 285.400

DECAPITAREA LIOTEI DE LACHEI GUVERNAMENTALI

Țara nu mai are forța economică necesară menținerii învățământului. Cea mai mare grevă a cadrelor didactice din istoria României este o dovadă a incapacității Bugetului de stat de a asigura pentru slujbașii școlii venituri cât de cât suficiente pentru acoperirea necesităților de zi cu zi. Măcar un minim de nivel de viață ar fi mulțumitor pentru dascălii ajunși un fel de surplus intelectual imposibil de întreținut în condiții bune de funcționare! Față de o asemenea situație dramatică, ar fi de așteptat din partea aleșilor noștri măcar un sentiment de solidaritate cetățenească, dacă lefuri mai mari nu pot fi asigurate. Să-i vezi suferind pentru dezastrul învățământului, să-i vezi solidari cu reprezentanții intelectualității școlare scoase în stradă de uriașe nevoi și nemăsurate neajunsuri! Cândva, în urmă cu aproape patru ani, președintele Constantinescu se lăsa pradă demagogiei populiste promițând în mod nesăbuit că începând din 1996, odată cu câștigarea alegerilor, reprezentanții puterii se vor sacrifica ei înșiși în numele cetățenilor, slujindu-le interesele cu devotament și credință. Cât de hotărâți erau însă aleșii neamului să-și pună pielea la saramură s-a văzut îndată ce limbutul președinte Constantinescu și-a încheiat spiciul din balconul golanilor. Persistă și acum în memoria românilor nerușinarea cu care reprezentanți ai puterii și opoziției și-au votat venituri jenant de mari pentru dânșii, păsându-le prea puțin că bunăstarea dumnealor este clădită pe menținerea în stare de mizerie a intelectualității românești. Școala, sănătatea, cercetarea științifică sunt astăzi sectoare vitale ale societății slujite de elite prost plătite și adeseori ignorate.

ȘTEFAN TABUIA

(Continuare în pagina 4)

În timp ce dascălilor li se refuză procentul stabilit prin lege

ADMINISTRAȚIA PUBLICĂ CONSUMĂ 15 LA SUTĂ DIN PIB

Pag. 5

După mitingul național al dascălilor

GREVA DIN ÎNVĂȚĂMÂNTUL PREUNIVERSITAR CONTINUĂ

Pag. 4

Contor ZENNER®
Contorizare=ECONOMIE
2000 LEI / zi
Tel. 25.00.53, 25.09.55

INFERNUL UNUI CANTONAMENT DE IARNĂ

Pag. 7

Foto: V. MUSCA

S-a întâmplat acum 10 de ani

FILE PENTRU O VIITOARE ISTORIE

Pag. 3

Foto: ONORIU FELEA

Pentru gunoi rămâne... mătura!

Din cauza reducerii cantităților de gaze importate

CALORIFERELE DATORNICILOR SE VOR RĂCI SIMȚITOR

Pag. 4

Moartea lui Vucu pune pe roate construcția brodului de la Bârzava

PROGRAME PROGRAME PROGRAME

pag. 8

Pe strada, în cartierul și în localitatea ta se întâmplă multe lucruri interesante. Vrei să le cunoști, vrei să afli tot ce se petrece în jurul tău. Vrei să știi ce fac, dar mai ales ce nu fac autoritățile locale, cum te reprezintă cei pe care i-ai ales, cum sunt cheltuiți banii tăi. Vrei să fii zilnic bine și corect informat? Dorești un ziar în care să găsești răspuns la întrebările care te frământă?

ABONEAZĂ-TE LA ADEVĂRUL

■ Pentru luna martie, prețul abonamentului este de numai 32.300 lei ■ Se pot face abonamente și pe trei luni, șase luni și un an ■ Abonații pot câștiga lunar 10 premii de fidelitate în valoare de o jumătate de milion de lei fiecare.

■ La sfârșitul anului, abonaților le vor fi oferite premii speciale în valoare de zeci de milioane de lei.

PENTRU ABONAȚI, ZIARUL COSTĂ DOAR 1300 LEI

● FERESTRE ȘI UȘI DIN ALUMINIU ȘI P.V.C.
STR. ROȘIORI 26 TEL/FAX: 289053

ALGLASS

● GEAM TERMOPAN ● FIRME SI RECLAME
● MOBILIER LA COMANDĂ
PIAȚA SPITALULUI BL. 1 D, TEL/FAX: 253868

CALENDAR

■ Astăzi, Soarele răsare la ora 7 și 21 de minute și apune la ora 17 și 39 de minute.

■ Au trecut 43 de zile din acest an. Au mai rămas 323 de zile până în 2001.

■ **Praznicul zilei**: **Biserica Ortodoxă**: Sf. Meletie Arhip. Antiohiei; Sf. Mc. Hristea; **Biserica romano-catolică**: Eulalia; **Biserica greco-catolică**: Sf. Meletie, Arhiep. Antiohiei.

A venit BARZA!

La Arad: Șandru Mihaela Andreea, Marcoi Andreea Paula, Bej Paul Casian, Giosu Denis Valentin, Olah Ibolya, Moholea Radu Alexandru, Bartos Valentin Mircea, Hardăuț Daniel Samuel, Sorca Denisa Cristina, Moca Ionuț Paul, Lucaci Aminata, Fülöp Martin Imre.

HOROSCOP

Sâmbătă, 12 februarie 2000

BERBECUL (21.03-20.04). O persoană apropiată are nevoie de sfatul dvs. Fiți atent la ceea ce-i spuneți, deoarece va cântări bine fiecare cuvânt. În orice caz, nu trebuie să ocoliți problemele bine cunoscute.

TAURUL (21.04-20.05). În acest sfârșit de săptămână este multă agitație în sens pozitiv în familia dvs. Cheia care vă deschide poarta spre tărmuri noi se află în mâna dvs.

GEMENII (21.05-20.06). Nu vă gândiți numai la carieră și bani. Există lucruri mai importante în viață pe care ar fi păcat să le ratați.

RACUL (21.06-22.07). O persoană din imediata dvs. apropiere vă simpatizează, dar nu are curaj să-și mărturisească sentimetele. Dacă și dvs. simțiți aceleași sentimente, trimiteți-i persoanei respective un semnal. În joc este propria dvs. fericire.

LEUL (23.07-22.08). V-ați bazat pe ajutorul unei rude și acum aceasta nu vă poate sprijini deoarece are numeroase sarcini. Nu fiți necăjit! Veți fi în stare să realizați singur ceea ce v-ați propus. Această luptă dusă de unul singur vă poate fi de mare folos.

FECIOARA (23.08-22.09). Vă schimbați foarte repede dispoziția. Uneori sunteți vesel și sociabil, alteori, retras și trist. Analizați-vă comportarea și încercați să stabiliți un echilibru.

MOCHETA
Arad, Piața Gării
Telefon 235221
Vinde și montează mochetă la prețuri cu o reducere de 10-20%

BALANȚA (23.09-22.10). Sunteți un oaspete bine văzut deoarece sunteți vesel și aveți umor. Fiți atent spre care persoană vă îndreptați glumele, deoarece unele dintre ele sunt foarte sensibile.

SCORPIONUL (23.10-21.11). Aveți impresia că în ultimele săptămâni viața dvs. a fost prea monotonă și lipsită de surprize. De ce nu vizitați un prieten pe care nu l-ați văzut de mult timp?

SĂGETĂTORUL (22.11-21.12). Nu trebuie să vă faceți griji din cauza întâlnirii pe care ați avut-o cu o persoană importantă. Ați știut de la bun început că nu trebuie să vă așteptați la minuni.

CAPRICORNUL (22.12-19.01). Sunteți mulțumit de propria persoană și armonia dvs. interioară influențează persoanele din jur. Toți cei care vă cunosc vă iubesc.

VĂRSĂTORUL (20.01-19.02). Nu reușiți să rezolvați o problemă legată de o afacere. Concurenții dvs. insistă pentru o rezolvare pe cale juridică, dar tocmai acest lucru ați vrea să-l evitați.

PEȘTII (20.02-20.03). Într-o problemă personală nu e cazul să vă lăsați derutat de pretențiile unei anumite persoane. Gândiți-vă că respectivul nu urmărește altceva decât să vă pună la încercare.

„ADEVĂRUL" VĂ ASCULTĂ

La telefonul dimineții, 280944, între orele 9,00-12,00

■ **Mulțumiri**. Dl. Sălăvăstru Virgil, domiciliat în cartierul Micălaca, str. Nucet, dorește să mulțumească președintelui CJA, dl. Dan Ivan, cât și d-lui Viorel Hanganu pentru ajutorul moral și material oferit în efectuarea tratamentului.

■ **Dileme la asociațiile de locatari**. D-na Micșa Ioana, domiciliată în str. Crișan, nr. 2-4 ne-a solicitat răspunsul în două chestiuni. La prima întrebare vă informăm că Legea 114/1996 nu prevede nici una din condițiile cerute de cei doi locatari. În ceea ce privește a doua chestiune situația stă în felul următor: indiferent dacă balconul este sau nu împrejmuit, spațiul este oricum trecut la cheltuieli. Pentru că, cheltuielile cu căldura se împart pe cotă parte indiviză, care o deține fiecare proprietar. Acest lucru înseamnă întreaga suprafață a locuinței, inclusiv balconul, fie el îngrădit sau nu.

Redactor de serviciu
S. AMBRUȘ

POLIȚIA PE SCURT

Poliția îl cercetează în stare de libertate pe **Pitilic Iosif**, de 55 ani, cetățean sloven, patronul firmei S.C. „MONREAL" SRL Sebiș, cu reședința în Sebiș, în sarcina căruia s-a stabilit că în perioada decembrie 1999-ianuarie a.c. a tăiat fără drept arbori de pe raza Ocolului Silvic Sebiș, în valoare de 9.000.000 lei;

■ **Bocu Persida**, de 49 ani, în calitate de administrator la Bl. B/1 din Sebiș, a folosit în interes personal suma de 12.280.000 lei din încasările pentru apă-canal; Este cercetată în stare de libertate.

■ **Caramie Sebastian-Ilie**, de 26 ani, din Vrâncești, județul Vâlcea și **Dehelean Costin-Ghiță**, de 15 ani, din Ineu, ambii fără ocupație și antecedente penale sunt autorii furtului comis în 31.01.a.c. când prin efracție au sustras din magazia poligonului de tragere a U.M. 01499 Ineu bunuri în valoare de 1.000.000 lei;

■ **Ursulescu Sorin**, de 21 ani, din Conop și **Dehelean Gheorghe**, de 22 ani, din Ineu, în data de 09.02.a.c. au pătruns în Complexul Școlar Ineu, de unde au sustras bunuri în valoare de 1.200.000 lei;

■ **Nicola Nicu-Stelian**, de 20 ani, din Pecica, în repetate rânduri a pătruns în locuința lui Paul Maria, din localitate, de unde a sustras bunuri în valoare de 3.300.000 lei. Prejudiciul a fost recuperat;

■ Sunt cercetate pentru nerespectarea măsurilor privind încredințarea minorilor, numitele: **Onea Ana-Daniela**, de 27 ani; **Fekete Ana**, de 45 ani și **Fekete Ana**, de 65 ani, toate din Pecica;

■ Poliția îl cercetează pentru săvârșirea infracțiunii de înșelăciune pe **Mitrache Gheorghe**, de 47 ani, din Craiova, care în cursul anului 1998 a ridicat marfă de la S.C. „LAICOM" SA Arad în valoare de 300.000.000 lei, pentru care a eliberat o filă CEC fără a fi completată în întregime, lipsindu-i unul din elementele esențiale.

METEO

Vremea va fi predominant frumoasă și caldă. Cerul va fi variabil. Vântul va sufla în general slab.

Dimineața în zonele joase se va produce ceață.

Temperaturi maxime: 4 la 8°C; Temperaturi minime: -5 la -1°C.

Meteorolog de serviciu,
ADELA ROȘCA

PRECIZARE

Referitor la articolul „UN PACIENT A SĂRIT PE GEAM DE LA ETAJUL AL II-LEA", precizăm că DORU BURCĂ nu a mai avut probleme psihice înainte și nici tentative de sinucidere. În 13 decembrie 1999, el a fost victima unei agresiuni, fiind suspect de comoție cerebrală, fapt ce a determinat și gestul cu pricina.

ACTUALITATEA CULTURALĂ

CINEMATOGRAFE

Dacia: Rechinii ucigași (SUA) 9,30; 11,45; 14; 16; 18; 20

Mureșul: Stigmata (SUA) 10; 12; 14; 16; 18

Arta: Halloween H 20; După 20 de ani (SUA) 15; 17; 19

Sala mică: N-am uitat ce-ai făcut astă vară (SUA) 15,30; 18

Progresul: Negociatorul (SUA) 17

TEATRE

Din cauza îmbolnăvirii actorului care interpretează rolul lui Simbad Marinarul, premiera spectacolului cu piesa **„Simbad marinarul"** se amână până la o dată care va fi anunțată ulterior. Duminică, 13.02.2000, ora 11,00 se va juca spectacolul cu piesa **„Cufărul fermecat"** în regia doamnei Adela Caimacan.

Teatrul de Stat Arad prezintă duminică, 13 februarie, orele 18,00, spectacolul cu piesa **„Capcana"** de Robert Thomas.

TEATRUL DE MARIONETE

Teatrul de Marionete Arad prezintă duminică 13.02.2000, ora 11,00, spectacolul cu piesa **„Simbad marinarul"**. Regia Victor Ioan Frunza. Scenografia Adriana Grand.

UTILITARE

■ **PIEȚE, TÂRGURI**

Astăzi este zi de piață la Chișineu Criș, Lipova, Pâncota, Felnac, Grăniceri, Hălmagiu, Moneasa, Pecica, Vărșand, Socodor, Șeitin, Vladimirescu, Zimandu Nou, Covăsânț. Târguri **săptămânale** se desfășoară astăzi la Lipova, Pâncota, Hălmagiu, Moneasa.

■ **FARMACIA DE SERVICIU**

De sâmbătă până luni este de serviciu, cu program non-stop, Farmacia nr. 71, Piața Avram Iancu, tel. 280979.

Farmacia **„Sinapis"**, Bd. Revoluției nr. 88, lângă Noul Stil, telefon 282369 și și **„Noua Farmacie"**, strada Andrei Șaguna nr. 15, telefon **948**, este de serviciu cu program non-stop.

■ **CABINET STOMATOLOGIC**

Cabinet stomatologic privat, Bd. Revoluției nr. 62 (vizavi de Biserica Roșie), telefon 256665, este deschis sâmbătă de la ora 9,00-19,00 iar duminică este închis.

■ **URGENȚE STOMATOLOGICE**

Serviciul de urgență stomatologică, situat pe strada Crișan - în spate la Gionelli este zilnic deschis non-stop. Telefon: 253794.

■ **ÎNREGISTRĂRI ÎN CAZ DE DECES**

În caz de deces, la Biroul de stare civilă de la Primăria Arad se pot face înregistrări, inclusiv sâmbăta și duminica, între orele 9,00-11,00.

Asociația Pentru Protecția Consumatorilor

din Municipiul Arad

PROTEST

Asociația pentru Protecția consumatorilor din Municipiul Arad protestează împotriva acțiunii sindicatului ARTERM care intenționează să întrerupă energia termică din municipiu în vederea satisfacerii unor revendicări proprii.

Asociația reamintește membrilor de sindicat că între societatea ARTERM și consumatori există contracte ferme care nu prevăd astfel de situații.

Sindicatul ARTERM nu a fost niciodată de partea consumatorilor când aceștia au protestat împotriva facturării abuzive a apei calde menajere în regim pausal fără existența unor norme aprobate de consiliul local și când consumatorii sufocați de costurile tot mai mari au cerut reeșalonarea până în anotimpul cald a anticipațiilor percepute odată cu scumpirea energiei termice.

În cazul declanșării unei astfel de acțiuni, asociația va apăra drepturile consumatorilor în justiție.

PREȘEDINTE
Emil Nagy

ADEVĂRUL
COTIDIAN INDEPENDENT ARAD
Editor: S.c. ADEVĂRUL s.r.l. Arad
● COD FISCAL R 1681938 ● COD SICOMEX 19.604 ● CERTIFICAT J 02/1886 din 31 X 1991 ● COD SIRUES 020956601 ● ISSN 1220 - 7489

Redacția și administrația: 2900 Arad, Bd. Revoluției nr. 81. **Telefoane:** SECRETARIAT - **281802**, fax **280655, 280625**; ADMINISTRAȚIE - CONTABILITATE- **281797**; MICA PUBLICITATE - **210775**. MAREA PUBLICITATE - **280904**; CLUBUL PRESEI - **280989**.

Consiliul de administrație: DOREL ZĂVOIANU (președinte) **telefon 281802, 280625**; ȘTEFAN TABUIA (vicepreședinte) **telefon 210776**; MIRCEA CONTRAȘ (redactor-șef) **telefon 281802, 280854**; NICU COJOCARU (director comercial) **telefon 280904**; DOREL BARBU (contabil-șef) **telefon 281797**.

Colegiul de redacție: MIRCEA CONTRAȘ (redactor-șef); AUREL DARIE (secretar general de redacție) **telefon 281802, 280854**; MIRCEA DORGOȘAN (șef secție actualități); telefon 281855; 280003; IOAN IERCAN (șef secție politică), telefon 280943; DORU SAVA (șef secție social-economic), telefon **281738**; VASILE FILIP (șef secție cultură-învățământ), telefon **281855; 280003**; ALEXANDRU CHEBELEU (șef secție sport), telefon 281701; SORIN GHILEA (șef secție tineret) **telefon 281855, 280003**; MARCEL CANCIU (șef secție foto), telefon **280943**; NICU COJOCARU (șef secție publicitate) telefon/fax: **280904**.

Tiparul executat la Imprimeria S.C. MEDIAGRAF S.A. ARAD, str. Feleacului F.N., telefon 250902, fax 250920.

Cotidianul „Adevărul" poate fi citit și pe **Internet** la adresa **http://adevarul.arad.ro**

Echipa de serviciu
IOAN TULEU
-secretar de redacție.
Bianca Felea, Adela Homorâceanu, Ioan Leac, Dina Rujan, Ramona Vidulescu
– tehnoredactare computerizată.
Ioana Frățilă, Doina Jurcă, Aurica Telcian
– corectură.

Ziarul „ADEVĂRUL" utilizează informații transmise de agențiile de presă MEDIAFAX și ROMPRES.

AU PLECAT DINTRE NOI

✝ Deak Francisc (1952), Fülöp Augustin Denes (1939), Covaciu Denisa Nela (1999), Dermendjin Boris (1954), Feieș Floare (1923), Borzan Florian (1923), Szilagy Rozalia (1910), Belko Elisabeta (1923), Georgescu Floare (1932).

ALIANȚA ANTI SUICID

O MÂNĂ DE AJUTOR

LINIA VIEȚII

057/214214
între orele 20,00-08,00

Vă ascultă, vă înțelege și vă ajută

CURSUL VALUTAR*

– VALORI ÎNREGISTRATE IERI, 11 FEBRUARIE 2000

Denumirea valutei	BNR	BCR		BRD		Banca Transilvania		Banca Agricolă		BIR		Bursa neagră	
		C	V	C	V	C	V	C	V	C	V	C	V
Dolar	18680	18600	18725	18470	18670	18500	18730	18520	18700	18550	18750	18500	18650
Marca germană	9404	9299	9551	9273	9469	9300	9500	9240	9460	9275	9490	9200	9400

PREȚUL AURULUI

BANCA NAȚIONALĂ. **Pentru gramul de aur de 24K:** prețul cu ridicata - 186.819 lei/g, iar prețul de achiziție - 168.137 lei/g. Prețuri valabile ieri. **PIAȚA NEAGRĂ - Aur 14 K** cumpărare: 90.000 lei/g, vânzare: 100.000 lei/g. **Aur 18 K** cumpărare: 100.000 lei/g, vânzare 130.000 lei/g.

De peste un an

AMBULANȚA CENTRULUI DE SĂNĂTATE SĂVÂRȘIN, S-A „ÎMPOTMOLIT" LA ARAD

Localitatea Săvârșin și satele aparținătoare s-au confruntat cu numeroase probleme în ultimul timp. Unele mai noi, cum ar fi zăpada care a afectat mult localitatea în această iarnă, iar printre cele vechi se numără asistența medicală. Mai precis, greutatea cu care se obține aceasta. Pentru că, Spitalul din Săvârșin asigură asistența medicală doar pentru cazurile simple. Iar în ipoteza în care o persoană este grav bolnavă sau are loc vreun accident de circulație, se solicită ambulanța de la Lipova sau de la Arad, în funcție de gravitatea cazului. Și să nu uităm că, între ultima localitate care aparține de Săvârșin și Arad, sunt nu mai puțin de 150 km. Așa că, până la sosirea ambulanței, omul are toate șansele să nu mai trăiască.

Lucrurile ar putea, însă, și chiar ar trebui să stea altfel. Pentru că, în urmă cu peste un an de zile, Centrul de Sănătate din localitate a primit o autoutilitară din străinătate. „Destinația autoutilitarei era Centrul de Sănătate Săvârșin. De când a fost primită, o folosește Serviciul de ambulanță de la Arad. Dacă se întâmplă un accident sau se îmbolnăvește cineva, noi ce ne facem?" spune Ion Frățilă, primarul comunei.

Apelurilor sale disperate li s-a răspuns că nu pot primi mașina respectivă pentru că nu au autoritate juridică. Dar chiar și la această problemă, Ion Frățilă a găsit un răspuns: să înscrie autoutilitara pe numele Consiliului Local. „Noi avem aparatura mașinii, aparatură competitivă pe plan mondial. Dar unde să o folosim dacă ei nu ne dau mașina? În ultimă instanță am fost și la Prefectură și am primit ceva promisiuni că se va rezolva problema," povestește primarul.

A. BUGARIU

POLIȚIA, PE ȘOSELE

În puncte fixe și pe trasee polițiștii au testat și verificat 1.383 autovehicule în trafic, și ca urmare s-au reținut 11 certificate de înmatriculare pentru defecțiuni tehnice, s-au aplicat 104 amenzi pentru încălcarea Legii circulației, în valoare de 9.140.000 lei. De asemenea, s-au ridicat în vederea suspendării 9 permise de conducere, din care trei pentru conducere sub influența băuturilor alcoolice. Cele ale lui: **Savin Ana**, cu autoturismul AR-04639; **Ușvat Ioan-Octavian**, cu autoturismul AR-03-UYO și **Baul Pavel,** cu autoturismul AR-02-CXB, toți din Arad.

EXPLOZIE DE... FURTURI

Luând în considerare explozia fenomenului furturilor din ultima perioadă, conducerea I.P.J. Arad a dispus intensificarea activităților informativ-operative specifice pe timp de zi și noapte, în vederea prevenirii acestui fenomen, a căror eficiență a fost probată de identificarea, prinderea și cercetarea următorilor autori:

■ **Bărbuntoiu Octavian**, de 29 ani, fără ocupație; **Lupu Sergiu-Mihai**, de 19 ani, fără ocupație; **Pielea Eugen-Adrian**, de 18 ani, elev la Liceul „30 Decembrie", toți din Arad, care în noaptea de 09/10.02.a.c., au forțat sistemul de închidere al portbagajului autoturismului marca Dacia cu nr. de înmatriculare AR-04-UIH, proprietatea lui Costea Radu, de unde au sustras mai multe bunuri.

Cei trei urmează a fi prezentați parchetului de pe lângă Tribunalul Arad.

■ **Iuhaneac Ștefan-Ilie**, de 27 ani, din Nădlac, cunoscut cu antecedente penale, care în noaptea de 8/9.02.a.c, prin efracție, a pătruns în magazinul ELECTRONIC S.A. - HITECH din Arad, unde a fost prins în flagrant, în timp ce încerca să sustragă bunuri în valoare de 3.600.000 lei.

■ **Simon Cristian-Siegmund**, de 24 ani, din Șagu, fără ocupație, cunoscut cu antecedente penale, care s-a sustras urmăririi penale ca fiind autorul furtului comis în noaptea de 30/31.12.1999 când, prin efracție, a pătruns în barul S.C. „NISTOR" SRL din localitate, de unde a sustras diferite bunuri.

■ **Sas Petru-Pavel**, de 26 ani, din Arad și **Cefan Dorin-Adrian**, de 29 ani, din Vulcani, județul Hunedoara, care în noaptea de 07/08.02.a.c., au comis un număr de 7 furturi din autoturisme pe raza municipiului Arad.

■ **Brînduș Petru**, de 25 ani, din Iași, care în data de 08.02.a.c., a fost surprins încercând să sustragă din autoturismul părții vătămate, Hadja Vladimir, bunuri în valoare de peste 1.000.000 lei.

■ **Chiratcu Ionuț**, de 19 ani, din Suceava, în sarcina căruia s-a stabilit că este autorul furtului comis în data de 15.10.1999 din locuința numitei Barta Elvira, din Arad, de unde a sustras diferite bunuri.

■ **Baidok Radu-Vasile**, de 25 ani, din Arad, autorul mai multor furturi din autoturisme comise pe raza municipiului Arad în perioada ianuarie-februarie a.c.

■ De asemenea, a fost reținut **Caragel Gheorghe**, de 19 ani, din Sîmpetru German, care în data de 09.02.a.c., în jurul orelor 19,00, cu chei potrivite, a intrat în locuința lui Tomoioagă Ioan, din Sîmpetru German, de unde a sustras bunuri în valoare de 18.000.000 lei.

Autorii sunt cercetați în stare de arest preventiv.

Publicațiile Complexului Muzeal Arad

Luni, 14.02.a.c., orele 16,00, la **LIBRĂRIA „IOAN SLAVICI"** va avea loc lansarea publicațiilor **Complexului Muzeal Arad** apărute în cursul anului 1999.

Publicații: ■ Studii și comunicări 4-5; ■ ZĂRANDUL revistă de etnologie și folclor 1; ■ ARMONII NATURALE 3; ■ INTERMEDIA 14.

Cărți: Complexul Muzeal Arad - MINORITĂȚILE ÎNTRE IDENTITATE ȘI INTEGRARE; Complexul Muzeal Arad - REPERTORIUL ARHEOLOGIC AL MUREȘULUI INFERIOR - JUDEȚUL ARAD; Maria Dogaru, Augustin Mureșan - BIBLIOGRAFIA VEXILOLOGIEI ROMÂNEȘTI; Adrian Andrei Rusu, George Pascu Hurezan - CETĂȚI MEDIEVALE DIN JUDEȚUL ARAD.

PĂRINȚII SPRIJINĂ GREVA PROFESORILOR

Având în vedere că până la această oră solicitările sindicatelor din învățământ nu au fost soluționate, ajungându-se astfel la blocarea procesului de învățământ cu repercusiuni nefavorabile asupra tuturor celor implicați, prejudiciindu-se astfel activitatea întregii școli românești, Comitetul de părinți ai elevilor Liceului „Moise Nicoară" din Arad sprijină mișcarea revendicativă a profesorilor.

Sperăm că toate revendicările justificate ale corpului profesoral vor fi rezolvate în spiritul legii și că soluțiile la care se va ajunge vor fi pe termen lung, nu doar niște paleative pe termen scurt.

Comitetul de părinți ai elevilor Liceului „Moise Nicoară" din Arad

Foto: ȘT. MATYAȘ

◆ *Coșul zilnic atârnă tot mai greu!* ◆

Invitație

Petreceți „Valentine's Day" cu 3 REI SUD-EST

ATHENEU te invită de Valentine's Day la un concert extraordinar al celei mai îndrăgite formații dance din România: 3REI SUD EST. Spectacolul se va desfășura la Sala Polivalentă în data de luni, 14 februarie 2000, începând cu ora 18. În deschidere vor concerta DINAMIC și DOUBLE D. Biletele de intrare se găsesc la magazinul SIESTA (str. Horea nr. 1) și la casieria Sălii Polivalente. Costul biletului de intrare este de 25.000 lei. Spectacolul va fi urmat de o petrecere la discoteca VIVA.

ATHENEU te așteaptă la Valentine's Day la cea mai dulce petrecere.

La Gurahonț, din cauza unui scandal

DISCOTECA „MEGA SFINX" A FOST ÎNCHISĂ

La sfârșitul săptămânii trecute, în cadrul discotecii „Mega Sfinx" din Gurahonț s-a iscat un scandal între tinerii din localitățile învecinate.

Primarul localității, dl. **Gheorghe Florea**, a dispus sistarea activității discotecii amintită anterior, „până conducerea localului va rezolva neregulile de organizare. Localnicii au fost treziți din somn de scandalul acestor tineri iresponsabili. Nu pot accepta ca liniștea publică să fie perturbată în acest fel. Acesta a fost motivul pentru care am dispus închiderea discotecii pe o perioadă limitată. Îmi cer scuze față de tinerii din Gurahonț, care trebuie să suporte consecințele unor fapte pe care nu le-au comis."

M. MICAN

Identificați

În urma măsurilor specifice întreprinse de polițiști, au fost identificați și încarcerați **Morărașu Florin**, de 34 ani, din Semlac, care are de executat un mandat de 5 luni închisoare, pentru furt; **Faur Ecaterina**, de 32 ani și **Covacs Robert**, de 28 ani, ambii din Arad, care au de executat câte 8 zile și respectiv 15 zile închisoare contravențională, conform Legii 61/91.

DOUĂ FETIȚE S-AU INTOXICAT CU OXID DE CARBON

Joi după-amiază, cu puțin înainte de orele 16,00, ambulanța a fost văzută la nr. 90 de pe strada Posada. Ambulanța a fost solicitată pentru cele două fetițe, una de 10 ani și alta de 7 ani, care se aflau de dimineață singure acasă. La sosirea Salvării, fetița cea mare decedase deja, iar cea mică se afla în stare de comă.

Din surse demne de încredere am aflat că fetița de 10 ani a fost transportată la morgă, iar cea mică a fost internată la Secția Terapie Intensivă a Spitalului Județean. Starea acesteia este în momentul de față stabilă. Cauza morții și a intrării în comă a fost intoxicația cu oxid de carbon.

La foarte puțin timp după aceea, ambulanța a fost chemată la aceeași adresă. De data aceasta din cauza crizei depresive a mamei fetelor.

A. BUGARIU

LA ÎNCHISOARE...

În urma măsurilor specifice întreprinse de polițiștii arădeni au fost identificați și încarcerați: **Tomescu Radu-Dan,** de 28 ani, din Ususău, care are de executat un mandat de 1 an închisoare, pentru furt; **Stănescu Sergiu-Ioan,** din Arad, care are de executat un mandat de 3,6 ani închisoare, pentru înșelăciune, și **Pop Vasile**, de 30 ani, din Cehul Silvaniei, județul Sălaj, urmărit general, care urmează a fi predat escortei I.P.J. Sălaj.

Marfă fără documente de proveniență

În urma unor controale efectuate de polițiști în piețele de pe raza municipiului Arad, în vederea protejării populației împotriva unor fapte de comerț ilicit, a fost depistat **LUP IONEL**, de 34 ani, administratorul firmei „BELLA VITA" din Arad, care a avut introdusă marfă în gestiune, fără documente de proveniență. În temeiul art. 39 alin. 1 din Legea 82/91, susnumitul a fost sancționat cu suma de 4.000.000 lei.

S-a întâmplat acum 10 ani...

FILE PENTRU O VIITOARE ISTORIE (1)

Au trecut 10 ani de la Revoluția din decembrie, 10 ani peste care, paradoxal, uitarea începe să se așeze tot mai mult. Spunem paradoxal pentru că este greu de înțeles un asemenea fenomen în condițiile în care acest ultim deceniu a fost aproape unic în istoria noastră!

Tocmai de aceea și profitând de împlinirea a 10 ani de la Revoluție, am încercat în rândurile care urmează să reînviem unele momente ale acelor vremuri, evenimente culese la întâmplare, așa cum au fost ele consemnate în ziarele timpului, și îndeosebi în ziarul „Adevărul".

Așadar...

Primul sondaj de opinie liber, ianuarie 1990

Organizator: Centrul de cercetări sociologice al Universității București.

Din întrebările sondajului:

1. Cum vreți să fie viitorul sistem democratic?
Pluralist - 62%
Monopartid - 6%
Fără partide - 2%

2. Dacă este bine și când ar trebui organizate alegeri libere?
Aprilie - 55%
Să fie amânate - 32%

3. Care ar trebui să fie în viitor formele de proprietate în România?

De stat Cooperatist Particular	58%
De stat și Particular	24%
De stat și Cooperatist	6%
De stat	4%

◆

În perioada 1-19 ianuarie 1990, la Tribunalul Municipal București au fost înregistrate 14 partide politice.

◆

Ianuarie, 1990. Cursul valutar conform comunicatului B.N.R.

1 dolar = 20,47 lei; 1 DM = 12,40 lei; 1.000 lire italiene = 17,05 lei; 10.000 zloți polonezi = 69,17 lei; 1 Euro = 25,94 lei.

◆

Componența, pe profesii, a Camerei Deputaților, prima Cameră parlamentară de după Revoluție

157 ingineri, 65 cadre didactice, 53 juriști, 41 economiști, 27 medici, 10 muncitori, 9 subingineri, 7 scriitori, 4 sociologi, 3 fizicieni, 3 actori, 9 arhitecți, 3 tehnicieni, 2 ofițeri, 2 preoți, 1 chimist, 1 student, 1 psiholog, 1 geolog, 1 biolog, 1 istoric, 1 hidrolog și 1 laborant.

◆

9 februarie 1990, celebrul Decret-Lege nr. 50 privind organizarea și desfășurarea unor activități economice pe baza liberei inițiative.

◆

Consiliul Județean al Frontului Salvării Naționale:

1. Voicilă Valentin - președinte, actor; 2. Trifa Ioan - vicepreședinte, jurist; 3. Dușe Tănase - vicepreședinte, medic; 4. Hosszu Zoltan - secretar, jurist; 5. Crișan Mircea - membru, maistru IMUA; 6. Moș Pintea - membru, electronist; 7. Gărgari Liviu - membru, lt. colonel; 8. Onofrei Dănilă - membru, JOIA; 9. Cziszter Kalman - membru, inginer.

◆

20 ianuarie 1990, HG nr. 61 privind liberalizarea și legalizarea deținerii de valută.

◆

Consiliul municipal al Frontului Salvării Naționale:

1. Gheorghiof Titus - președinte; 2. Ducu Iosif Attila - vicepreședinte; 3. Buzatu C-tin - vicepreședinte; 4. Pencea Ramona - secretar; 5. Ghender Adrian - membru; 6. Dima Traian - membru; 7. Turi Gabor - membru; 8. Nemeș Gavrilă - membru; 9. Jiva Maria - membru.

◆

Asupra unui turist ce încerca să treacă în Iugoslavia au fost găsite: 1 mașină de cusut electrică, 860 de rulmenți, 175 burghie, 162 cuțite de strung, 40 kg miez de nucă, 55 prosoape de bucătărie și 2 pompe de injecție.

◆

La București, Partidul Muncii și Libertății vrea să organizeze o grevă... împotriva celor care nu muncesc!

◆

Economia județului Arad în semestrul I 1990

Față de semestrul I din 1989, realizările din semestrul I reprezentau la producția industrială - 77,6%, la productivitatea muncii - 77,7%, la investiții - 48,5%, la export - 48,6%, la comerț - 126,5%.

◆

La Sebiș, Buteni, Gurahonț și Almaș, țăranii și-au luat înapoi, fără să mai aștepte vreo lege, terenurile cu care au intrat în CAP.

(Va urma)

MIRCEA DORGOȘAN

AFIRMAȚIILE LUI GUNTHER VERHEUGEN NU VIZAU PDSR-UL

Președintele PDSR, Ion Iliescu, a declarat, vineri, că afirmațiile comisarului european pentru extinderea UE Gunther Verheugen din conferința de presă din 8 februarie, de la Bruxelles, referitoare la evoluția negocierilor de aderare în cazul în care în statele candidate ar veni la putere lideri naționaliști, nu îl vizau nici pe el și nici partidul pe care îl conduce.

"Se pare că declarațiile comisarului UE nu au nici o legătură cu ceea ce s-a încercat să se acrediteze", a spus Iliescu.

El consideră că toate speculațiile se înscriu în "linia unei anumite campanii".

De altfel, șeful Delegației Comisiei Europene la București, Fokion Fotiadis, a remis PDSR, la solicitarea secretarului Departamentului de relații internaționale al partidului, Ghiorghi Prisăcaru, transcrierea afirmațiilor făcute de Verheugen în conferința de presă.

Redăm integral textul documentului:

"După ceea ce s-a întîmplat în Austria, cum va reacționa Comisia Europeană față de o eventuală revenire la putere, în unele state candidate, a unor lideri precum Ion Iliescu în România sau chiar Vladimir Meciar, în Slovacia?

Gunther Verheugen: Din punctul meu de vedere, decizia celor 14 state membre semnifică faptul că aceste state membre ale Uniunii Europene nu vor să vadă mișcări naționaliste sau populiste făcînd parte din guvernele europene. Și cu siguranță aceasta nu este doar o problemă a statelor membre UE, ci și a statelor candidate. Așadar, dacă într-un stat candidat ar veni la putere o mișcare comparabilă cu partidul lui Haider din Austria mă aștept ca statele membre să reacționeze într-o manieră similară.

Credeți că aceasta ar afecta negocierile de aderare?

Gunther Verheugen: Permiteți-mi să nu speculez pe tema a ceea ce am face într-o situație pe care nu o cunosc. Dar cu siguranță cel mai important element în procesul de negociere se referă întotdeauna la problema dacă statele îndeplinesc sau nu criteriile politice, așa-numitele "criterii de la Haga". Și dacă ajungem la concluzia că un stat nu mai îndeplinește criteriile politice, atunci sigur că o consecință imediată va fi întreruperea negocierilor. Aceasta este o consecință evidentă și logică a unei astfel de situații".

Din cauza reducerii cantității de gaze importate

CALORIFERELE DATORNICILOR SE VOR RĂCI SIMȚITOR

Temperaturile de livrare a energiei termice pentru populație vor scădea, în următoarele zile, ca urmare a reducerii la jumătate a cantității de gaze importate de CONEL, situație apărută ca urmare a neplății facturii externe pentru luna ianuarie, a declarat, vineri, într-o conferință de presă, Tudor Șerban, directorul general al CONEL.

"Temperatura cu care agentul termic va pleca din centrale va scădea cu 15-20 de grade. Temperaturile din locuințe vor diferi de la cartier la cartier. În țară situația se va resimți dacă se va răci vremea", a afirmat Tudor Șerban.

În consecință, CONEL va sista livrarea agentului termic către distribuțile locale din Iași, Constanța, Bacău, Arad, Timișoara, care au facturi mai vechi de 30 de zile.

"Creditorii externi au avut o răbdare foarte mare timp de trei săptămîni. Noi am promis că vom plăti la 1 februarie o parte din bani dar nu am plătit pentru că am așteptat împrumutul sindicalizat de la băncile românești", a arătat Tudor Șerban.

Potrivit directorului general, CONEL ar fi trebuit să primească 25 de milioane de dolari de la Banca Comercială Română și 16 milioane de dolari de la Eximbank.

Directorul general adjunct al companiei, Eugeniu Tănase, afirmă că s-a discutat vineri dimineață cu oficiali ai Eximbank și se așteaptă ca Ministerul de Finanțe să emită o garanție care să convină în întregime și BCR.

"Ministerul Finanțelor a emis o garanție, dar BCR dorește modificarea unui paragraf din document care să oblige ministerul să plătească în cazul în care CONEL nu o face timp de o lună", a arătat Eugeniu Tănase.

După mitingul național al dascălilor

GREVA DIN ÎNVĂȚĂMÂNTUL PREUNIVERSITAR CONTINUĂ

*** Există pericolul înghețării anului școlar * Mircea Ciumara a fost declarat persoană non-grata de către dascăli * În Arad, peste 5.000 de angajați ai unităților școlare se află în grevă**

După mitingul național desfășurat joi în Piața Revoluției din București, la care au participat aproape 50 de dascăli arădeni, decizia cadrelor didactice din învățământul preuniversitar este de a continua greva de avertisment. Potrivit liderului arădean al Sindicatului Liber din Învățământul Arădean (S.L.I.) - **Marius Göndor - „Este clar că greva dascălilor va continua. Bineînțeles, sub rezerva unor fapte concrete din partea Guvernului - referitor la revendicările cadrelor didactice."**

● După mitingul din Piața Revoluției, desfășurat în Capitală, a avut loc un marș al participanților spre Palatul Victoria.

● **Mircea Ciumara**, negociatorul Guvernului cu sindicatele, a fost declarat de către dascăli persoană non-grata. ● Reprezentanții dascălilor nu au fost primiți la Guvern pentru negocieri. ● Delegația cea mai gălăgioasă a fost cea de la Constanța, dotată cu 150 de fluiere care făceau un zgomot infernal. ● Pe un panou imens era pictată caricatura ministrului secretar de stat Ciumara. ●

În Arad, peste 5.000 de persoane din învățământ (personal didactic și nedidactic auxiliar) se află în grevă. ● Există pericolul înghețării anului școlar dacă se va mai amâna mult această grevă. ● Potrivit unor surse neoficiale la unele licee arădene elevii din clasele terminale (a VIII-a și a XII-a, respectiv a XIII-a) vor începe să facă ore de luni.

● Domnul Göndor ne mai spunea că, în cazul acordării de către Guvern a unui buget echivalent cu 4% din PIB, este posibil ca greva să fie sistată. ● Sindicatul Democratic din Învățământ este alături de S.L.I. așteptând ca revendicările dascălilor să fie rezolvate.

O. BULZAN

DECAPITAREA LIOTEI DE LACHEI GUVERNAMENTALI

(Urmare din pagina 1)

Clasa noastră politică este preocupată în mod vinovat doar de propria bunăstare. Primul Ministru Mugur Isărescu, adus în fruntea guvernului român cu speranța că va găsi calea și mijloacele urnirii economiei românești spre integrarea în Uniunea Europeană, este nevoit să se transforme într-un fel de cadrist intransigent, un fel de vechil dator să închidă măcar parțial robinetele risipei. De câteva zile, domnia sa se dă de ceasul morții să înjumătățească supraîncărcatul aparat funcționăresc al guvernului, reducând numărul birocraților de la 600 la numai 300. Operațiune chirurgicală dificil de aplicat într-o țară în care demnitarul, omul politic are comportament ciocoiesc îndată ce accede la putere. Fără să fie neapărat spectaculos, gestul Primului Ministru indică faptul că nesimțirea guvernanților noștri a atins limita de sus a suportabilității. Care cum ajunge într-un loc suspus începe să-și adune trepădușii loiali, măcar atâția cât să-i ajungă de un ... staff propriu. Că doar nu de la el plătește lefurile secretarelor purtătoare de cafeluțe prin birouri cu uși capitonate și covoare groase de un lat de palmă (amortizoare de zgomot) a șoferilor, consilierilor, femeilor de serviciu, bodyguarzi etc. Lefurile liotei de lachei guvernamentali tot din buzunarul cetățeanului plătitor de impozite se plătesc. În curând vor fi mai puțini funcționari la guvern cu vreo trei sute, deci se vor economisi sume de la buget cam cât să se plătească niște profesori scoși în stradă de mizerie. Rămân alte sute de mii de căpușe pe la primării, pe la administrațiile județene, unde aleșii neamului risipesc bani de la buget (luați cu japca de la cetățean) pentru sporirea gradului propriu de confort. Presa centrală de ieri informa despre jaful practicat în administrațiile publice locale unde banii de la buget au fost cheltuiți cu precădere pentru dotarea birourilor cu televizoare color noi, cu aparatură electronică de calcul, pentru achiziționarea de autoturisme străine ultimul tip. În primării și prefecturi lucrează peste 110.000 de slujbași de tot felul, pentru a căror întreținere se cheltuiesc sume enorme. Bilanțul contabil pe 1999 indică faptul că din peste 16.000 de miliarde de lei proveniți de la bugetul de stat doar 3,37 mii miliarde au fost utilizați pentru investiții. În schimb s-au cheltuit numai pentru salarii, prime, indemnizații aproape trei mii miliarde lei și alte șase miliarde pentru diverse cheltuieli materiale.

Structura cheltuielilor bugetare în administrațiile locale ne arată că în loc să se repare (întrețină) drumuri, șosele, imobile proprietate de stat, să se construiască rețele electrice, rețele de canalizare, banii publici au fost risipiți pe ... telefoane celulare, limuzine etc.

Cam, așa înțeleg asociații d-nului Constantinescu la putere să se „sacrifice" pentru cetățean ...

TURCUL A LUAT 15 ANI DE ÎNCHISOARE

Tribunalul Arad s-a pronunțat în cazul accidentului feroviar din august 1999

Șoferul turc care a provocat catastrofa feroviară din luna august 1999, la ieșirea din municipiul Arad, a fost condamnat, vineri, în lipsă, la 15 ani de închisoare.

Tribunalul Arad a obligat inculpatul, împreună cu firma de transport pentru care a lucrat, Bilgin Frigo, la plata unor daune și despăgubiri în favoarea căilor ferate și a persoanelor fizice rănite, în valoare de aproape 9 miliarde de lei și un 1,1 milioane de dolari, precum și la plata cheltuielilor de judecată, în valoare de 32,5 milioane de lei. O parte din cheltuieli au fost deja achitate de către o firmă germană de asigurări la care era asigurat transportatorul.

Pentru biserică

Parohia Ortodoxă Română Arad Șega II (biserica de la U.T.A.) caută sponsori în vederea adunării de fonduri necesare procurării de materiale și turnarea fundației noii biserici.

Depunerile se pot face în contul 251100996061507 sau la epitropia parohiei pe bază de chitanță.

Consiliul parohial

Un nou preot la Sebiș

Duminică, 13 februarie a.c., la ora 9,30, va avea loc ceremonia de numire a noului preot al Bisericii Ortodoxe din Sebiș, în persoana preotului protopop **Ioja Beni**. La această ceremonie va participa P.S. Timotei Seviciu, Episcop al Aradului.

Sunt invitați să participe toți credincioșii din raza parohiei Sebiș.

PRIVATIZAREA FOSTELOR IAS VA ÎNCEPE SĂPTĂMÂNA VIITOARE

Privatizările complexe ale fostelor IAS - privatizarea societăților comerciale și concesionarea terenurilor - vor fi anunțate începînd cu săptămîna viitoare, după publicarea în Monitorul Oficial a normelor metodologice de aplicare a Ordonanței de Guvern ce reglementează această acțiune, a declarat, în cadrul unei conferințe de presă, ministrul Agriculturii și Alimentației, Ioan Avram Mureșan.

"MAA continuă procesul de privatizare a fostelor IAS, ordonanța fiind în vigoare", a spus ministrul.

Ministrul susține că a "reușit" să întoarcă proiectul de lege privind privatizarea fostelor IAS din plenul Senatului la Comisia pentru agricultură, sperînd să-i convingă, săptămîna viitoare, pe senatori să aștepte raportul la ordonanță făcut de Camera Deputaților, pentru a fi elaborat un raport comun, urmînd medierea textelor.

"Proiectul de lege privind privatizarea fostelor IAS prevede înființarea altor structuri, în momentul în care Guvernul lucrează la comasarea agențiilor și la reducerea birocrației, observîndu-se și intenția de a goli de conținut această privatizare", a precizat Mureșan.

Mureșan a adăugat că metodologia de privatizare a fostelor IAS este foarte amplă, datorită complexității problemelor ce trebuie rezolvate. Privatizarea societăților comerciale se va face în etape succesive, pe întreg, prin vînzare de acțiuni, la nivel de fermă, cu vînzarea de acțiuni după ce fermele vor fi individualizate sau, în ultimă instanță, la nivel de active, în strînsă legătură cu concesionarea terenurilor, după ce se va delimita terenul retrocedabil de la fostele IAS. În paralel, are loc concesionarea terenurilor, aproximativ 80.000 ha, aparținînd celor 72 de societăți comerciale aflate în lichidare judiciară, pentru circa 35 de societăți începînd procesul de concesionare, fiind vîndute aproximativ 134-135 caiete de sarcini.

"Normele metodologice la Legea 1/2000 sunt gata și vor fi promovate în Guvern săptămîna viitoare, pentru că anul acesta trebuie terminat procesul de punere în posesie al proprietarilor", a declarat Mureșan.

SEMINAR DEDICAT RELAȚIILOR INTERETNICE

Liderii a șase partide politice s-au întîlnit, vineri, în Poiana Brașov, pentru a dezbate impactul anului electoral 2000 asupra statutului minorităților și a integrării României în structurile euroatlantice, fiind de părere că relațiile interetnice nu trebuie folosite ca argument în campania electorală, informează corespondentul MEDIAFAX.

Liderii PNȚCD, PNL, UDMR, PD, PDSR și ApR recunosc că există o îngrijorare pe plan internațional cu privire la faptul că acest an electoral ar putea fi manipulat de forțe politice extremiste, în sensul canalizării resentimentelor față de maghiari.

Organizatorii seminarului, Project of Ethnic Relations, susțin că discuțiile au fost deschise, iar "reprosurile care erau făcute altădată în taină, acum s-au făcut față". Sociologul Dan Pave reprezentantul Fundației "Project Ethnic Relations", este de părere acolo unde există majoritate minoritate există resentimente re proce, dar a spus că rolul partide este acela de a oferi o direct alegătorilor, ținînd cont de interes României, respectiv integrarea structurile euroatlantice".

MOARTEA LUI VUCU PUNE PE ROATE CONSTRUCȚIA BRODULUI DE LA BÂRZAVA

Săptămâna trecută, sâmbătă, în timp ce trecea Mureșul de la Lalașinț la Bârzava cu o barcă, Valentin Vucu, de 21 ani, din satul Lalașinț a fost înghițit de apele crescute ale râului. Nu se știu exact cauzele în care s-a produs stupidul accident care a curmat viața tânărului. Cert este că și la ora actuală două persoane sunt încă în căutarea înecatului. Căutările au ajuns până în dreptul localității Conop.

Primarul din Bârzava, dl. **Adinel Popovici**, ne-a relatat că, din cauza pericolului pe care îl prezintă Mureșul, a fost interzisă trecerea râului cu barca începând din 28 ianuarie a.c. **„De joi până vineri, Mureșul a crescut cu 1,5 m, vin sloiuri de gheață, crengi etc."**

De un an și jumătate, brodul e nepracticabil pentru că s-a surpat malul drept al Mureșului. Oamenii trec cu bărci, sau improvizează alte mijloace de trecere: cu cabluri și pe scânduri.

Primăria Bârzava intenționează să mute brodul în amonte, la Căpruța. Această mutare presupune însă construirea unui drum de trei km și, evident bani. Pe care bugetul local nu-i are. Brodul se întreținea prin autofinanțarea primăriei Bârzava. Primarul Popovici a vorbit cu subprefectul Levente Bognar și cu reprezentanți ai Consiliului Județean despre necesitatea construcției unui alt brod. Ambele instituții au promis ajutor financiar în acest scop.

Copiii din Lalașinț, sat ce aparține de Bârzava, vin la școală în centrul de comună, adică la Bârzava. Mijlocul de transport este barca. Până se va pune în funcțiune noul brod, Primăria Bârzava vrea să facă rost de o barcă nouă care să transporte copiii la școală. Oricum, dacă școlile își vor relua cursurile de luni, Primăria Bârzava va trebui să pună la dispoziția copiilor din Lalașinț două încăperi din primărie, unde aceștia să locuiască până la retragerea apelor.

Ar mai fi de precizat că există un autobuz Lalașinț - Lipova. Copiii preferă să treacă Mureșul și să urmeze școala la Bârzava fiindcă satul Lalașinț aparține de Bârzava. Preferința pentru Bârzava se mai explică și prin faptul că majoritatea localnicilor din Lalașinț au locuri de muncă la Bârzava.

Primarul Popovici speră ca podul plutitor pentru mașini greu să fie terminat în două luni, iar până pentru oameni ceva mai repede, într-o săptămână. De ce trebuia să se întâmple o tragedie pentru ca lucrurile să intre pe un făgaș normal? Și ar mai fi o întrebare: de ce locuitorii din Lalașinț își trimit copiii la școală peste Mureș, în condiții periculoase, cât timp i-ar putea trimite la Lipova, în condiții de siguranță?

T. MATIC

PDSR VA FACE CAMPANIE DE TIP OCCIDENTAL

„Campania electorală pe care o vom face va fi una modernă, de tip occidental", a afirmat, la conferința de presă de ieri, **Avram Crăciun**, președintele organizației județene a PDSR. Legat de aceasta, domnia-sa a spus că partidul are deja întocmite toate listele de candidați, însă încă se derulează negocieri cu partidele de centru stânga, în vederea unei strategii comune. Se discută în continuare cu PRM, PUNR, PSM, PS, Partidul Pensionarilor. La acestea s-au adăugat recent PUR și Partida Romilor. PDSR este pregătit să discute și cu alte partide.

„Curățenia generală" care s-a făcut în PDSR nu a fost impusă de către conducerea județeană, destituirile și excluderile din partid fiind făcute de către filialele în cauză, cu respectarea statutului, a precizat prim-vicepreședintele Pavel Sârbu.

● Referitor la greva profesorilor, Pavel Sârbu consideră că: este păcat că profesorii s-au transformat dintr-un model pozitiv într-unul negativ, elevii văzând pentru prima dată în istoria învățământului românesc dascălii ca pe niște oameni care strigă în stradă. De vină pentru această tristă realitate este doar Guvernul, care nu respectă legea.

● Senatorul Ioan Bold s-a referit la legile proprietății. Legea privatizării societăților comerciale agricole nu va fi utilă, ci va servi interese dinafară, în dauna avuției naționale. Ministrul Mureșan, recent gratulat de către senatorul Bold cu apelativul „dobitoc" este considerat de către acesta dușmanul numărul unu al agriculturii românești. Echipa ministrului este alcătuită numai din oameni care nu au nici o tangență cu agricultura, în timp ce, cea mai mare parte a celor 65.000 de specialiști în agricultură este în șomaj. ● În privința Legii caselor naționalizate, senatorul Bold atrage atenția asupra celor 12.000 de imobile care la ora actuală au funcție socială și nu trebuie în nici un caz restituite. Este vorba despre spitale, policlinici, școli, grădinițe, case de bătrâni etc.

● Avram Crăciun crede că din cauza celor care îl administrează, județul Arad are un regres mai accentuat decât cel general. „Zona Liberă va funcționa peste patru-cinci ani sau, dacă se respectă obiceiul românesc, peste zece", este de părere Avram Crăciun.

S. TODOCA

Aici sunt bani dumneavoastră

ADMINISTRAȚIA PUBLICĂ CONSUMĂ 15 LA SUTĂ DIN PIB !

Guvernul a lansat bugetul pe anul 2000. Este vorba deocamdată doar de o schiță.

Ministrul de Finanțe a confirmat acest lucru, spunînd că bugetul din acest an nu va mai fi construit în maniera anterioară (pornindu-se de la cererile de cheltuieli ale ministerelor, ceea ce generează interminabile și penibile tîrguieli, pentru că, evident, aceste cereri depășesc fabulos resursele disponibile) și se va pleca de la prioritățile, acceptate de Guvern, ale ministerelor. Și dl. Remeș a rostit fraza cheie: "dați-mi prioritățile și în trei zile bugetul este gata".

Prioritățile în materie de cheltuieli urmează abia a fi stabilite.

Deocamdată, doar una a fost anunțată: reducerea severă, pentru îngenuncherea birocrației, a cheltuielilor în administrația publică. După 1989, acestea, în loc să scadă, au crescut, iar guvernarea după 1996, în loc să le diminueze, cum se presupunea, le-a sporit încă și mai mult pentru a se face față solicitărilor de posturi ale algoritmului politic din cadrul coaliției. Și, în condițiile prăbușirii produsului intern brut din perioada guvernării coaliției, cheltuielile cu administrația publică au urcat la 15% din PIB, față de numai 9% pe vremea lui Ceaușescu, ceea ce este o performanță grotească.

Totuși, orice reducere - în sine cu atît mai salutară cu cît ar fi mai mare - în administrația publică nu va putea soluționa singură constrîngerile din bugetul pe acest an, guvernul român fiind obligat la noi amputări, aproape imposibile, ale altor cheltuieli bugetare, care prezintă riscul de a arunca în aer suportabilitatea socială. Problemele pe care le pun aceste restrîngeri, în condițiile în care nu se acceptă depășirea maximului de 3% din PIB convenit în privința deficitului bugetar, explică de ce guvernul român și FMI sunt încă la antipozi în legătură cu o înțelegere asupra construcției bugetului și, ca atare, de ce perspectivele de ridicare a suspendării de facto de către FMI a finanțării pentru România nu sunt clarificate.

ILIE ȘERBĂNESCU

Poșta paginii politice

HO, CĂ NU DAU... UNGURII!

D-l Negoescu Samuel, din comuna Șepreuș, ne trimite o scrisoare lungă în care ne avertizează de pericolul acordării prea multor privilegii maghiarilor din România. Supărarea domniei-sale a fost amplificată de acționarea în judecată a tinerilor care au protestat împotriva amplasării, în Arad, a celebrei statui a Ungariei Milenare: **„Cum se poate ca acești așa-numiți lideri ai UDMR să depună plângere la Parchet împotriva unor adevărați patrioți, unor români adevărați care au încercat să apere, împreună cu ceilalți tineri, memoria românilor căzuți în 1848, să apere memoria eroilor revoluției? Am ajuns astăzi ca maghiarii să facă legea".**

Dacă viitoarea putere nu va lua măsuri - zice d-l Negoescu - maghiarii vor deveni un pericol național, amenințând integritatea teritorială a României. Domnia-sa zice că nu vrea să facă propagandă partidelor naționaliste, pentru că nu le agreează, însă este normal ca acestea să câștige aderenți în urma pretențiilor exagerate ale UDMR-ului. **„Maghiarii se vor răscula dacă nu va lua statul măsuri (...). La meciul de hochei de la Miercurea-Ciuc maghiarii au devenit violenți strigând slogane antiromânești, șovine."** Într-adevăr, scandalul de la acel meci a fost de pomină. Nu știm dacă scandalagiii au fost dați în judecată, cum au fost tinerii arădeni care au protestat împotriva reamplasării statuii. **„Ce doresc ei (maghiarii) să facă practic cu această statuie?" se întreabă d-l Negoescu și tot domnia-sa răspunde: „Nu altceva decât să arate că ea – Ungaria, reprezentată prin această statuie – este stăpână în această parte a țării noastre."** Oricum, d-le Negoescu, după câte știu eu, la Șepreuș nu sunt prea mulți unguri și nu știu să fi creat vreodată probleme. Așadar, măcar în frumoasa comună în care locuiți puteți să spuneți „Ho, că nu dau.. ungurii!"

SIMION TODOCA

HAZ DE NECAZ

PRESEDINTELUI ȚĂRII

Pe-un pisc înalt și majestuos
Te-ai cățărat, cu opinteli;
Acum, nu mai privești în jos
Să nu te ia ... cu amețeli!

M. TAVI

CĂTRE CONSILIUL JUDEȚEAN ARAD

Rezumat: COMPLETAREA HOTĂRÂRII NR.8 din 31.01.2000, ANEXA Nr. 1 B, privind stabilirea normelor de venit pe anul 2000 pentru contribuabilii care prestează servicii sau execută lucrări în ateliere stabile, după orele de serviciu.

Organizația Județeană Arad a Pensionarilor din România, fidelă preocupărilor pentru protecția socială, având în vedere situația financiară precară a multor pensionari și a unor handicapați, capacitatea lor de muncă scăzută și nevoia de a munci pentru a-și completa pensiile și a supraviețui:

Solicităm consilierilor, aleșii noștri, să acorde posibilitatea pensionarilor și handicapaților, care mai prestează unele servicii, să fie încadrați la impozitare în Anexa nr. 1 B, care să fie intitulată astfel: „ANEXA NR. 1 B, LA HOTĂRÂREA DIN 31.01.2000, privind stabilirea normelor de venit pe anul 2000 pentru contribuabilii care prestează servicii sau execută lucrări în ateliere stabile, după orele de serviciu, pentru pensionari și handicapați", deci să se adauge **„pentru pensionari și handicapați".**

La nr. crt. 85 la titulatura **„Servicii de încărcat stingătoare"** să se adauge **„de ignifugarea materialelor combustibile folosite în construcții, de întreținereă și repararea instalațiilor de semnalizare și stingere a incendiilor".**

Propunem completarea acestei hotărâri pentru a se asigura o protecție socială mai eficientă pensionarilor și handicapaților.

Propunerea noastră este solicitată și susținută de un mare număr de pensionari, nevoiți să lucreze pentru a supraviețui în actuala etapă.

Președinte,
Prof. GHEORGHE GHENOF

ASTĂZI SE ALEGE PREȘEDINTELE PNȚCD ARAD

Ca urmare a plecării deputatului Mihai Calimente din PNȚCD, astăzi, ora 10,00, la sediul partidului se va desfășura ședința Comitetului județean de conducere al PNȚCD Arad.

Pe ordinea de zi figurează un singur punct: alegerea președintelui.

Deputatul Radu Ghidău ne-a declarat că **„lucrările Comitetului vor fi conduse de către Gheorghe Ciuhandu, vicepreședintele PNȚCD (și primarul Timișoarei) și de către deputatul Mircea Negrău, secretarul general-adjunct care răspunde de Arad."**

Din câte am aflat, în cursa pentru postul de președinte al PNȚCD Arad sunt doi candidați: **Vasile Ciobâncan** și **Viorel Iobb**. Contrar așteptărilor, deputatul Radu Ghidău nu va candida. Cele mai multe șanse se pare că le are juristul Vasile Ciobâncan, fostul președinte al organizației care a fost schimbat din funcție prin „eforturile" deputatului Mihai Calimente.

DORU SINACI

La Dieci

DEMOCRAȚII ȘI-AU DESEMNAT CANDIDATUL LA FUNCȚIA DE PRIMAR...

Ieri, la Dieci s-a înființat organizația Partidului Democrat, președinte fiind ales dl. **Ioan Vesa**. De asemenea, comuna Dieci va avea și un candidat la funcția de primar, în persoana d-lui **Ioan Crișan**. Din partea PD Arad au fost prezenți: vicepreședintele PD Arad, dl. **Gheorghe Bănățean** și președintele OT-PD, dl. **Nicu Ioțcu**. Reprezentanții PD-ului au discutat mai multe probleme de interes local dar au avut și o întâlnire cu membrii organizației PD din Gurahonț, în aceste zile urmând să se stabilească lista de candidați pentru comuna Gurahonț.

S. GHILEA

UFD FACE APEL LA „CAVALERISM"

Declarația politică a lui Varujan Vosganian la Conferința Națională de sâmbătă a fost prezentată la conferința de presă de ieri a organizației județene UFD de către președintele Gelu Roman. Domnia-sa a oferit și alte amănunte ale desfășurării Conferinței Naționale. ■ UFD are 55.000 de membri și organizații în toate județele. ■ La alegerile locale, UFD Arad va face o campanie constructivă, spune Gelu Roman. În acest sens, Silviu Rațiu, candidatul partidului la Primăria Aradului, ne-a prezentat un apel către toate partidele de pe eșichierul politic arădean. În apel se arată că UFD „va promova morala și cavalerismul" în campania electorală cerând tuturor partidelor să procedeze la fel. ■ Consilierul județean Ioan Boticiu ne-a informat despre stadiul pregătirii campaniei electorale. Au fost întocmite fișe ale localităților, referitoare la funcționarea administrațiilor locale. Aceste fișe vor fi folosite la întocmirea unui proiect de administrație locală. Deocamdată, a constatat Ioan Boticiu, „trăim în plin socialism administrativ", existând o profundă criză pe trei planuri: autoritate, demnitate, moralitate. ■ UFD Arad și-a propus la alegerile locale un procentaj de 7%, pe care Gelu Roman îl consideră perfect realizabil.

S. TODOCA

Dacă Legea pensiilor nu va fi promovată

PSDR VA PĂRĂSI GUVERNAREA

Conferința de presă organizată, ieri, de PSDR Arad s-a desfășurat în urma participării d-lor Sorin Prișcă, Liviu Popa și Doru Orban la ședința Comitetului Director al partidului, la București. Astfel, liderii PSDR au stabilit că partidul se va retrage de la guvernare dacă nu va fi promovată Legea pensiilor și dacă ministrul Berceanu nu va retrage urgent ordonanța privind hidrocentralele. Președintele Liviu Popa ne-a declarat că este temător în ceea ce privește evoluția conflictului de muncă de la ARTERM, municipiul Arad riscând să rămână fără căldură. Oricum **„scumpirea curentului electric, impunerea TVA-ului și eliminarea subvențiilor vor afecta serios prețul încălzirii."**

PSDR este de acord cu greva cadrelor didactice și militează pentru alocarea a patru procente din PIB către Ministerul Învățământului.

În finalul conferinței de presă, Sorin Prișcă ne-a informat că a fost delegat de partid pentru a soluționa starea conflictuală din organizația de la Oradea **„Am tranșat această problemă cât se poate de dur: am desemnat un președinte interimar și am acceptat opt excluderi."**

DORU SINACI

PARTIDA ROMILOR SE PLÂNGE CĂ MEMBRII SĂI SUNT RACOLAȚI DE CĂTRE ALTE PARTIDE

Muntean Florin, președintele filialei Șimand a Partidei Romilor, ne sesizează că, în vederea alegerilor locale, mai multe partide încearcă să-i racoleze pe romi. Îi avertizează pe aceștia că nu vor câștiga nimic dispersându-și forțele și îi îndeamnă să se îndrepte spre Partida Romilor, întrucât președintele organizației județene, Simion Stan, va face tot posibilul să-i ajute la modul real. **„Nu vă lăsați induși în eroare și manipulați de diferite partide politice care acum, fără scrupule, ar vrea să tragă foloase din naivitatea dumneavoastră"**, îi îndeamnă Muntean pe romi, în scrisoarea pe care ne-a adus-o personal la redacție.

T.S.

ARIS VA FI ANALIZATĂ FINANCIAR DE AMERICANI

♦ În decurs de o lună, firma arădeană va fi scoasă la licitație

O firmă americană de audit financiar este așteptată, în cursul săptămânii viitoare pentru a analiza societatea ARIS. Directorul firmei arădene, Teodor Horga, ne-a declarat: „Americanii vor să facă o evaluare a potențialului tehnic, precum și a situației financiare. De altfel, noi avem toată baza de date necesare, care probabil vor fi verificate de către specialiștii de peste Ocean." Această efervescență din ultimul timp de la ARIS se datorează unei firme din Wisconsin care și-a manifestat interesul pentru fabrica arădeană. Însă nu s-a precizat nimic mai mult, acest lucru depinzând și de concluzia la care vor ajunge experții de la firma de audit financiar.

Săptămâna viitoare va fi făcută public anunțul de scoatere la licitație a ARIS Arad, urmând ca procedura propriu-zisă, să se desfășoare în luna martie. Pe de altă parte, firma germană Weiler a lăsat să se înțeleagă că va cumpăra caietul de sarcini al licitației. Ceea ce, implicit, înseamnă că preluarea ARIS rămâne o problemă de actualitate pentru această societate. Cei mai mulți angajați de la ARIS cred că singura soluție de a ieși din criza prin care trece unitatea arădeană, rămâne privatizarea.

G. CONSTANTINESCU

Foto: **V. MUSCA**

PANORAMIC ECONOMIC

AVOCAȚII ȘI NOTARII PUBLICI NU VOR MAI PLĂTI IMPOZIT PE PROFIT

Guvernul a abrogat articolul III al Ordonanței de Urgență a Guvernului nr. 217/1999, prin care dispozițiile referitoare la impozitul pe profit se aplicau și profesiilor de avocat și de notar public.

Executivul a adoptat, joi, o ordonanță pentru modificarea și completarea Ordonanței Guvernului nr.70/1994 privind impozitul pe profit.

Hotărîrea unifică prevederile articolelor II și V din Ordonanța de Urgență nr. 217/1999 într-un singur articol care cuprinde toate prevederile referitoare la impozitul pe profit din diferite acte normative care se abrogă.

GUVERNUL EXTINDE APLICAREA TIMBRULUI SOCIAL

Guvernul a instituit timbrul social asupra tuturor jocurilor de noroc tip cazinou, asupra liniilor telefonice erotice și asupra valorii autoturismelor noi din import cu capacitate cilindrică de minim 2.000 cmc.

În acest sens, Executivul a adoptat, joi, o ordonanță de urgență pentru modificarea și completarea Ordonanței de urgență a Guvernului nr.118/ 1999 privind înființarea și utilizarea Fondului Național de Solidaritate.

Timbrul social asupra jocurilor de noroc, definite și reglementate de legislația în vigoare, aplicat asupra participărilor de orice fel la astfel de activități ale persoanelor fizice, este de 10% din prețul fiecărei participări și se adaugă acestui preț.

Timbrul social de 1% se aplică asupra valorii autovehiculelor noi din import cu capacitatea cilindrică de minimum 2.000 cmc, achiziționate de persoane fizice și juridice.

La toate jocurile de noroc organizate de Compania Națională Loteria Română SA, taxa pe timbrul social se include în suma achitată de participanți, fără a afecta veniturile și cheltuielile companiei.

La toate tipurile de jocuri de noroc tip cazinou, taxa minimă lunară pe masa de joc este echivalentul în lei a sumei de 1.000 dolari SUA.

IMPOZIT PE SĂRĂCIE

Soluția prioritară pentru ameliorarea situației economice a României este reducerea inflației, care reprezintă de fapt un "impozit pe sărăcie", a apreciat Stephane Cosse, reprezentantul FMI în România, în cadrul unei întîlniri cu reprezentanți ai Alianței pentru Dezvoltarea Economică a României (ADER), informează un comunicat al Camerei de Comerț și Industrie a României (CCIR).

LEONI AG A ACHIZIȚIONAT COMPANIA LUCAS

Într-un comunicat de presă trimis redacției noastre de către firma Lucas Wiring Systems-Romania se arată că: „...Leoni AG a acceptat să achiziționeze compania Lucas Rists Wiring Systems, cu sediul în Newcastle - under - Lyme, Staffordshire, Anglia. Conform înțelegerii, Leoni AG va achiziționa activele Lucas Rists Wiring Systems, care produce și furnizează sisteme de cabluri, cabluri, cabluri de înaltă tensiune și tablouri de siguranță producătorilor europeni de autovehicule. Compania are 4.000 de angajați în 6 fabrici din Europa și Africa dé Nord. Termenii financiari nu au fost dați publicității... Leoni AG, fondată în 1917 sub numele de Leonische Drahtwerke AG, și-a extins în ultimii ani aria de răspândire pe plan mondial a Departamentului sisteme de cablaj. În prezent are clienți din industria de automobile cărora le furnizează produsele rețelei sale internaționale de producție de sisteme de cablaj formată din 17 fabrici în 13 țări, având 8.300 angajați."

La Arad, Lucas Wiring System și-a început activitatea în 1999, fiind printre primii investitori străini ce au achiziționat teren în orașul nostru. În prezent, aici lucrează peste 300 de angajați.

GERLINDE KNAP

Nevoia de capital

FONDURILE DE INVESTIȚII, ÎN ATENȚIA AGENȚILOR ECONOMICI

Peste 40 de agenți economici arădeni au participat, joi, la un seminar organizat de Camera de Comerț, cu tema „Fondurile de investiții". Au prezentat participanților informațiile necesare Marius Tătaru - șeful agenției arădene a Grupului Financiar Gelsor, Caius Adam - din partea Băncii Franco-Română din Timișoara.

În România, fondurile de investiții (alături de CEC și de băncile comerciale) au potențialul de a oferi agenților economici o creștere financiară. Economia românească are nevoie vitală de o circulație rapidă și productivă a capitalurilor disponibile, iar fondurile de investiții pot deveni catalizatorii acestei circulații.

Printre avantajele pe care le prezintă investiția într-un fond, amintim mutualitate, diversificarea investiției și dispersia riscului, management profesionist, transparență.

Orice persoană fizică sau agent economic poate deveni membru al unui fond de investiții cumpărând unități de fond (titluri de participare) emise de către acesta.

CCIA intenționează să mai organizeze astfel de întâlniri, iar pentru asta va ține cont de propunerile agenților economici.

GERLINDE KNAP

ALFAR FUNCȚIONEAZĂ... LA RECE!

Lipsa resurselor financiare a făcut ca și în acest an serele societății Alfar să funcționeze la „rece". Ele sunt încălzite doar de soare. Ing. Cornel Jurcovan, directorul firmei arădene, a precizat: „Pentru acest sezon pregătim 40 hectare de sere la rece, iar o suprafață de 2 hectare va fi încălzită. Aici vom cultiva castraveți, gulii și alte legume, încercând să ieșim cu ele pe piață, în a doua jumătate a lunii aprilie."

Datoriile, în special energetice, s-au acumulat de-a lungul anilor, astfel că, șansa pentru a readuce pe linia de plutire Alfar, pare a fi privatizarea. Deocamdată sunt probleme din punctul de vedere al proprietății. Până acum 26 hectare au fost trecute, conform legii, în proprietatea Alfar. Însă rămân 60 de hectare, a căror situație nu este pe deplin clarificată. Cel puțin atâtea sunt revendicate, conform Legii 18/1991. Însă „doar 30 de hectare s-au dovedit a avea proprietari, persoane fizice cu acte în regulă", adaugă directorul Jurcovan.

În orice caz, pe rol va intra Agenția Domeniilor Statului, care va trece terenul Alfar în proprietatea privată a statului. Proprietarii de teren cu documente certe, vor primi în compensare alte terenuri sau dacă acest lucru nu e posibil, ei vor fi despăgubiți.

Directorul Jurcovan este sceptic însă în ceea ce privește termenul în care vor fi rezolvate problemele proprietăților.

G. CONSTANTINESCU

Foto: **ȘTEFAN MATYAȘ**

HAZ DE NECAZ

„CICLONUL"

Pustiitor, prin buzunare
Ne bate vântul, nu-i mirare
Căci trece, peste noi, de-un an
„Ciclonul" ... DECEBAL TRAIAN!

M. TAVI

BANUL PUBLIC ȘI CHELTUIREA LUI

Bugetele statului, ale administrației locale, numeroasele „fonduri speciale" sunt alimentate cu multă greutate de o populație împovărată de impozite și taxe, directe și indirecte, care cresc aberant, ca și de către agenții economici sufocați până la faliment de aceleași impozite și taxe. Numai pentru acest an veniturile bugetului de stat (privat) însumează 236 de mii de miliarde lei, sumă ce reprezintă 32,6% din PIB.

Cum sunt cheltuite aceste fonduri cunoscute sub numele de „ban public"? Finanțează oare statul mari proiecte naționale de îmbunătățirea infrastructurii, de amenajări și îmbunătățiri financiare, de dezvoltare a zonelor defavorizate, de conversie a forței de muncă aflate în șomaj, de educație, sănătate, cercetare științifică, alte asemenea programe, care, printre alte multe efecte benefice în domeniu, ar ocupa o parte din cei peste 1,1 milioane șomeri, ar asigura creșterea veniturilor populației și implicit, a consumului, ceea ce ar ajuta la realizarea mult doritei relansări economice?

Cât puțin din toate acestea se face, dar un lucru nefinalizat aduce mai multă risipă de fonduri decât ceva benefic. Anul trecut, de pildă, doar 4% din cheltuielile bugetului de stat au reprezentat cheltuieli de capital, respectiv în investiții.

Se pune firesc întrebarea și plătitorul de taxe și impozite are dreptul să știe, cum se cheltuiește banul public? Din păcate transparența de care se face atâta caz este mai mult declarație de intenție decât un fapt real în acest domeniu. A motivat în vreun fel Consiliul Local de exemplu, ce de s-au mărit impozitele și taxele locale pe acest an cu 50,6%? Nu-mi aduc aminte de așa ceva, deși presa locală a făcut unele referiri în acest sens.

Robinetele larg deschise prin care se scurg șuvoi banii publici se pot localiza, în primul rând, în cheltuielile uriașe care se fac cu costurile de funcționare a administrației centrale și locale. În loc să-și mărească influența, puterea și prestigiul prin **calitatea** serviciilor prestate către populație, instituțiile publice fac acest lucru printr-o creștere a **dimensiunii** administrației, ca număr de instituții și aparat funcționăresc. Iată câteva exemple. Dacă în anul 1966 funcționau 20 de ministere și 8 agenții și oficii naționale, în anul 1999 acestea au numărat 25 de ministere și 21 de agenții și oficii naționale, plus alte câteva (destule) instituții de genul, Autoritatea Națională de Reglementare în domeniul energetic, al gazului, al aviației civile etc, etc. A auzit oare cineva de ANDIPCZM (Agenția Națională pentru Dezvoltarea și Implementarea Programelor de Construcție în Zonele Miniere) cu filiale, bineînțeles, în câteva județe de profil? Efectele activității acestei agenții sunt vizibile: mineri în greva foamei, sau care își dau foc, sau se spânzură cu copiii de gât din cauza vieții mizere pe care o trăiesc.

Cei 343 de deputați și 143 de senatori sunt „deserviți" de circa 6500 funcționari, din care vreo 300 de șoferi, plus cabinetele senatoriale din teritoriu. Dacă la nivel central se menține o atare situație, ea nu poate lipsi la nivelele locale - comune, orașe, municipii, județe - deoarece, evident, organul central trebuie să-și aibă corespondentul, ca instituție și la aceste niveluri. Nu mai vorbim de cheltuielile care se fac cu amenajările și întreținerea sediilor, dotarea cu automobile de lux, faxuri și lap-topuri, celulare, deplasări, cu sau fără rost, în străinătate, deplasări care însumează mii de zile și multe alte privilegii de care se bucură alegii noștri sau înalții funcționari de stat.

Una peste alta, dacă în anul 1990, în administrația publică lucrau cca 1% din populația activă a țării anul trecut acest procent a reprezentat 5,05% sau 12,3% din numărul total al salariaților.

Umflarea artificială a aparatului birocratic, care zăpăcește solicitantul obișnuit, pentru a obține tot felul de avize fără noimă, deschide larg porțile corupției și a risipei banului public prin tot felul de afaceri omenoase. Mass-media dezvăluie periodic licitații trucate pentru lucrări finanțate din banul public, încredințarea pe sub mână a gestionării unor fonduri de sute de milioane de dolari unor firme fantomă, firme care au în spate persoane publice de rang înalt, și alte asemenea ilegalități aducătoare de comisioane grase.

Să mai amintim miile de miliarde pierderi ale unor Bănci comerciale (Bancorex, Agricolă) preluate la buget, subvențiile directe sau mascate pentru acoperirea „găurilor negre" din economie, anularea, amânarea sau reeșalonarea altor mii de miliarde datorii ale agenților economici cu capital de stat, pentru a avea o imagine cât de cât reală a ceea ce se întâmplă cu banul public. Parafrazând zisa unui cunoscut ministru putem spune „iată unde sunt banii noștri".

Provoacă indignare, dacă nu chiar revoltă, nonșalanța cinică cu care guvernanții, autoritatea publică de la orice nivel administrativ, motivează cu „bugetul de austeritate", cu lipsa fondurilor, rezolvarea unor nevoi stringente, de interes general, îmbunătățirea salariilor, pensiilor și a altor ajutoare sociale, satisfacerea nevoilor sociale.

Banii sunt într-adevăr puțini, dar capul care să-i gospodărească lipsește cu desăvârșire.

ec. GH. TODUȚA

P.S. Lupta împotriva caracatiței birocratice a început: sunt dați afară șoferii, secretarele și referenții mărunți!

La Vața, fotbaliștii de la Telecom trec prin

INFERNUL UNUI CANTONAMENT DE IARNĂ

Indiferent de domeniul în care activează, pentru un sportiv, în general, și pentru un fotbalist, în particular, cea mai grea perioadă de pregătire este iarna, când cantonamentele solicită jucătorii cel mai tare din punct de vedere fizic.

Pentru a vă informa cât mai fidel despre pregătirile divizionarei „C" F.C. Telecom Arad, o echipă a ziarului nostru s-a deplasat în cantonamentul de la Vața, acolo unde se pregătește gruparea „telefonistă".

Am găsit o echipă disciplinată, care se pregătește cu o seriozitate demnă de invidiat printre nămeții de zăpadă care aduceau aminte de iarna care e pe terminate. La fel păreau a fi și jucătorii care au beneficiat de condiții de pregătire spartane impuse de „banca tehnică" Țârlea - Vidac - Riviș.

Condiții „occidentale"

Ceea ce ne-a frapat încă de când am ajuns au fost condițiile foarte bune de care beneficiază băieții, de la Telecom, la Vața. De la camerele de hotel până la condițiile de recuperare (saună, masaj, bazin cu apă termală) totul este la superlativ. Maseorul **Ștefan Bicsiki** a participat până acum la peste 60 de cantonamente dar, după cum ne spunea, nu s-a mai întâlnit cu condiții de pregătire așa de bune. Iată însă și lotul care a participat la acest cantonament: * **Portari: Sabău, Bota, Pleșca * Fundași: Grad, Szell, Ujvari, Bugariu, Barna, Pupăză * Mijlocași: Riviș, Munteanu, Szellelki, I. Arman, Berar, Oprescu, Rachici, Andea, Corinda** (în curs de legitimare) * **Atacanți: Volocaru, I. Ardelean, Rus, Sabou, Lingurar.**

Calvarul unei zile de cantonament

Pentru poza de grup jucătorii coboară în fața hotelului fără prea mare tragere de inimă. Par obosiți... Antrenorul principal - **Mihai Țârlea** - ne contrazice: **„Nu par obosiți... Chiar sunt! Deja lucrează ca roboții... Starea asta de oboseală va dura vreo patru zile...".** După-masă, la 16,30, începe al doilea antrenament al zilei. După o alergare ușoară și o ședință de strecing urmează circuitele de forță: haltere, gartere, abdomene, coardă, flotări, genoflexiuni și rotiri de trunchi cu mingile medicinale deasupra capului. Fluierul nemilos al antrenorului „îi biciuiește" parcă pe jucători, dându-le semnalul de începere la intervale scurte de timp. **Neluțu Ardelean** oftează: **„Numai cu nea' Popică (n.n. - Ionuț Popa) am mai făcut așa antrenamente. Și ăla era criminal!".** Totul se încheie cu opt sprinturi de 400 de metri contra cronometru. Dar, pentru a vă face o imagine despre programul de pregătire al „telefoniștilor", vă dăm câteva repere: ora 8,00 - deșteptare, 8,30 - mic dejun, 10,30 - antrenament + joc, 13,00 - masa de prânz, 14,00-16,00 - odihnă obligatorie, 16,30 - antrenament cu preponderență fizic, 18,00 - refacere (saună, masaj, bazin), 19,30 - masa de seară, 23,00 - stingerea.

Noutăți...

Cel mai tânăr jucător este **Lingurar** - 17 ani (poreclit „Cacao" datorită tenului său mai închis la culoare) iar veteranul din cantonament este **Pavel Szell** - 34 ani. Noutățile din lotul Telecomului sunt **Munteanu** - un tânăr de 23 de ani adus de la Pâncota și **Rachici** - un junior de 19 ani. Se poartă discuții pentru aducerea lui **Corinda** de la „U" Arad. O speranță de viitor este considerat tânărul **Szellelki**, care a fost unul dintre cei mai buni la pregătirea fizică.

Norbert Varga - pasibil de suspendare

În cazul jucătorului Norbert Varga președintele grupării telefoniste, **Gh. Marinca** a ținut să precizeze: **„Nu suntem împotriva plecării lui, dar deocamdată nu ne-a contactat nici jucătorul, nici conducătorii de la Universitatea Craiova. Noi i-am propus un contract net superior celui oferit de UTA (7.000 DM pe an).**" Organizatorul de competiții Gh. Juchel a completat: **„Varga nu are nici o șansă să devină jucător liber. Mai mult, el este pasibil de suspendare. La fel și clubul Craiova...".**

În mod normal, clubul Universitatea Craiova ar trebui să contacteze conducerea celor de la F.C. Telecom pentru a se înțelege la preț. Deocamdată gruparea olteană nu a dat nici un semnal în acest sens.

În loc de concluzii

Într-un cantonament în care problemele medicale au fost mai puține decât de obicei **(Grad, I. Arman și Munteanu** - toți în curs de recuperare), în care tendinitele nu și-au prea făcut de cap, fotbaliștii de la Telecom au reușit să parcurgă cu bine perioada pregătirii de iarnă.

„Zăpada a fost mai „bună" decât în alți ani. Și, după peste 150 de km alergați, băieții sunt măcinați. Efectele pozitive se vor vedea în campionat", a conchis vicepreședintele clubului, **Aurel Bora.** Lăsând în urmă Vața, o zonă de un pitoresc aparte, ne-am îndreptat, după lăsarea întunericului, spre casă, cu gândul la returul care urmează și la obiectivul celor de la Telecom: locul V. Se poate, totuși, mai mult...

OLIMPIU BULZAN

Foto: Viorel Musca

FRF A PRIMIT „ȚEAPĂ"

Bursa știrilor

Una dintre adversarele UTA-ei în seria a II-a a eșalonului doi din fotbalul românesc, „U" Cluj a decis să pună pe lista de transferări nu mai puțin de trei fotbaliști. Aceștia sunt Liviu Veltan - un titular cert în tur, plus fundașul Horia Morar și mijlocașul Răzvan Gocan. Pe când „Bătrâna Doamnă" își „plombează" găurile, iată că alții renunță la jucători. Hm! ● După multe succese, Mircea Sandu a primit și o palmă. Astfel, noua conducere a Federației de Fotbal din Ucraina, desemnată în urmă cu câteva săptămâni, a „tepuit" Federația de Fotbal din România, anulând meciul dintre primele reprezentative ale acestor țări. Și asta, pentru simplul fapt că cei noi nu au știut nimic despre calendarul stabilit deja de cei vechi. Ucrainienii au programat - în luna aprilie - un meci contra Bulgariei, pe când România - rămasă cu buza umflată - caută un alt adversar. Oricum, reprezentanții FRF s-au adresat deja cu un protest celor de la FIFA, prin care cere sancționarea federației ucrainiene. Halal! ● Jucătorul formației Espanol Barcelona, Constantin Gâlcă s-a adaptat perfect stilului impus de noul antrenor Paco Flores, dar nu-i mai puțin adevărat că tehnicianul echipei catalane a adoptat sistemul de joc după calitățile românului, care are acum o mare libertate la mijlocul terenului. Prima dovadă a experimentului - ce s-a dovedit a fi reușit - a fost miercuri, când Espanol a învins Compostela, în Cupa Spaniei, cu 5-1, trei goluri fiind marcate de compatriotul nostru. Acum, se pune deja problema contractului, iar Gâlcă a spus că prioritară este echipa spaniolă, cu care dorește să continue. Interesant, nu? ● Două dintre cele mai bune echipe din campionatele unde evoluează, Lazio Roma și F.C. Barcelona au luat - joi seară - o opțiune serioasă în calificarea mai departe în Cupa Italiei, respectiv Cupa Spaniei. Romanii au învins, în prima manșă a semifinalelor, formația Venezia, cu 5-0, goluri înscrise de Mancini - 2, Mihailovici - 2 și Ravanelli. Dincolo, elevii lui Van Gaal au zdrobit, chiar pe teren propriu, reprezentanta eșalonului doi din Spania, Osasuna, cu 4-0, prin punctele realizate de Luis Enrique - 2, Dani și Kluivert. ● Înfrângerea galonatei echipe Celtic Glasgow, în turul III al Cupei Scoției, contra necunoscutei formații Iverness, din al treilea eșalon valoric, l-a costat pe antrenorul John Barnes nici mai mult, nici mai puțin decât capul. Pe lângă „principal" au fost demiși și „secunzii" Eric Black și Terry Mc Dermoth, deoarece directorul executiv al clubului Allan Mc Donald a considerat înfrângerea drept „inacceptabilă". Demiterea a fost solicitată și de majoritatea fanilor. Așa-i când îți pui pe toată lumea în cap. ● În schimb, în Spania a demisionat un președinte. Acesta se numește Rafael Carrion și s-a aflat la cârma lui F.C. Sevilla. După trei ani în funcția de prim al clubului, în care a cunoscut gustul promovării în Primera Division, Carrion a plecat din această funcție din motive familiare și de sănătate și nu pentru că F.C. Sevilla se află pe ultimul loc în clasament, cu doar 20 de puncte, în 23 de etape. ● Chiar dacă PSV Eindhoven a „măcelărit" pe Ajax, cu 4-0, în etapa a XXI-a din campionatul Olandei, conducătorii primei echipe au solicitat fotbaliștilor Nilis și Van Nistelrooy să spună, până pe 1 martie a.c., ce au de gând. Rămân, ori pleacă? Nu de alta, dar - fiind cei mai valoroși din echipă - PSV riscă să rămână descoperită în atac. Și cine mai dă patru goluri celebrei Ajax?

LEO SFÂRA

UTA a terminat cu pregătirea în Italia

JUCĂTORII AU VENIT, ANTRENORII AU RĂMAS

Lui Rubinacci îi expiră viza luni ...

Foto: V. MUSCA

Joi noaptea, fotbaliștii echipei UTA au revenit acasă, după un stagiu de pregătire de 28 de zile - adică exact patru săptămâni - în Italia, la Lignano Sabiadorro. Chiar dacă se preconiza un cantonament de 40 de zile, Rubinacci a trebuit să renunțe la această variantă, de vină fiind dorul de casă al jucătorilor și lipsa meciurilor amicale preconizate de conducători.

Despre un bilanț al cantonamentului din Italia nu se poate deocamdată vorbi, mai ales că unele jocuri amicale s-au disputat contra unor echipe de juniori, ori UTA a abordat meciuri doar cu echipa a doua.

Bilanțul propriu zis al pregătirii îl va face „principalul" Rubinacci, într-un interviu care va fi publicat săptămâna viitoare în ziarul nostru.

Nu de alta, dar până luni Rubinacci se află în Italia, el preferând să-și prelungească stagiul în Peninsulă până luni. Oricum, el s-a bazat pe faptul că a dat liber fotbaliștilor până marți dimineață, când - de altfel - începe o nouă muncă - cea de pregătire a partidei cu Gaz Metan Mediaș. Vom reveni.

LEO SFÂRA

La Moneasa

CRIȘUL ALB ȘICULA PREGĂTEȘTE DEVERSAREA ÎN „ONOARE"

La Hotelul „Codu Moma" din Moneasa a fost fixat „cartierul general" al echipei Crișul Alb Șicula. Ocupanta locului doi în Seria B a Campionatului Județean „Promoție" se află din 7 februarie în frumoasa stațiune de la poalele Munților Codru Moma. Timp de zece zile aici își vor reîncărca „bateriile" cei 20 de jucători pregătiți de Cornel Gaie și Petru Dehelean.

Acest cantonament a fost posibil datorită eforturilor financiare și nu numai a unui fiu al comunei Șicula, **ing. Mircea Oală, actualmente director la I.A.S. Aradul Nou**. Fără contribuția acestuia, nimic nu ar fi fost posibil, mai ales că acum s-a spart „gheața", acest program de pregătire centralizată fiind primul din istoria acestei echipe.

Media de vârstă a formației din Șicula nu depășește 20 de ani, iar toți jucătorii - lucru destul de rar întâlnit - sunt locuitori ai comunei de pe Crișul Alb. Marea ambiție a șiculanilor este promovarea în „Onoare" și punerea la punct a bazei sportive. Pe lângă contribuția majoră a d-lui ing. Mircea Oală și alți cetățeni ai comunei Șicula pun umărul la realizarea acestor deziderate.

Pe cărările înzăpezite din stațiune transpiră din greu următorii jucători: Morariu, Foltean - portari, Trânc, Balint, V. Caba, Ursoi, Ioniac, I. Caba, Ardelean, Mihăicuța, Morar, L. Ciurdariu, D. Ciurdariu, Deznan, Feieș, Petcuț, Bupte, Cătană, Fluieraș și Oniță.

Programul unei zile obișnuite de cantonament arată astfel: **ora 7,30** deșteptarea; **ora 8,30** - micul dejun; **ora 10,30** - primul antrenament (alergări în teren variat 8-12 km/zi și program de forță); **ora 13,30** - prânz; **ora 14,30** - odihnă; **ora 16,30** - al doilea antrenament (exerciții de mobilitate și cu mingea pe terenul din localitate); **ora 19,30** - cina; **ora 23,00** - stingerea.

„Băieții au înțeles ce vreau, ce aștept de le ei. Toți sunt conștienți că munca de-acum se va vedea în retur. Atunci, la toți ne va fi mai ușor și vom putea să ne atingem obiectivul propus" - ne-a spus antrenorul echipei Cornel Gaie. Pentru pretențiile acestui ultim eșalon valoric județean, echipa din Șicula stă bine la capitolul mingi, echipament sportiv și bază materială. Însă, odată cu mult dorita promovare în „Onoare", în mod normal și pretențiile vor crește. Până la începerea returului (pe 19 martie, marele derby, cu lidera Seriei B, Vulturii Socodor), echipa din Șicula va disputa o serie de jocuri cu caracter de verificare, cu adversari din zona Ineului. Pe scurt, am putea spune despre Crișul Alb Șicula că este o echipă mică cu ambiții mari, iar confirmarea acestei constatări nu va întârzia să apară.

DANIEL SCRIDON

În finala de la „Norcia Cup"

F.C. NAȚIONAL - ASTRA PLOIEȘTI 1-0 (1-0)

Ieri după-amiază, în Italia, în orașul Norcia, pe stadionul „Comunale" s-a încheiat a patra ediție „Norcia Cup". În finala competiției s-au întâlnit două echipe românești, F.C. Național și Astra Ploiești. Partida, de un nivel tehnico-tactic destul de modest, a fost câștigată de „bancari", cu 1-0, unicul gol al întâlnirii fiind înscris de Sabin Ilie, în min. 23.

În finala mică, Steaua București a trecut greu de TSKA Moscova, cu scorul de 2-1, golurile românilor fiind marcate de Baciu și Novakovici. După ce anul trecut a câștigat turneul, iată că acum militarii s-au mulțumit cu treapta a treia a podiumului, învingători ieșind coechipierii lui Călin Mariș, acesta - din păcate - neintrând în schema antrenorului Stoichiță.

LEO SFÂRA

FINALA CUPEI AFRICII PE NAȚIUNI

Reprezentativa de fotbal a Camerunului s-a calificat, ieri, la Accra, în finala Cupei Africii pe națiuni, după victoria, cu scorul de 3-0 (0-0), înregistrată în fața selecționatei Tunisiei, informează AFP.

Golurile selecționatei din Camerun au fost marcate de Mboma, în minutele 48, 87 și de Samuel Etoo, în minutul 82.

Finala celei de-a 22 ediții a Cupei Africii pe națiuni se va disputa, duminică, la Lagos, între reprezentativele Camerunului și Nigeriei, care a învins, tot ieri, cu scorul de 2-0, selecționata Africii de Sud.

SÂMBĂTĂ, 12 FEBRUARIE 2000

TVR 1

7,00 Știrile de sâmbăta asta - rel.
7,30 Omul de nicăieri - s., rel.
8,20 Dinastia Strauss - s.
9,10 Desene animate
10,00 Acum poți afla
10,30 Vă place filmul?
11,00 Art-mania
12,00 Garantat 100%
12,45 Muzica da capo al fine
13,30 Lumea și noi
14,00 Arca Marinei, din nou, în Țara lui Hobby Împărat
16,00 Auto Club
16,30 Patinaj artistic: Campionatele Europene, la Viena, Austria
18,05 Mare schimbătoare - ep. 13
19,00 Perechea potrivită
19,30 Carol și compania - ep. 16
20,00 Jurnal * Sport * Meteo
20,40 Brigada FBI - acțiune, SUA, 1998
22,00 Dr. Quinn - s.
22,50 Jurnal
22,55 Săptămâna sportivă
23,05 Cântărețul de blues - comedie, Germania, 1993
0,40 Concert extraordinar

TVR 2

7,00 Santa Barbara - rel.
7,45 Misiunea lui Eureka - s.
8,35 Care pe care - rel.
9,15 Osia lumii
9,45 Lumea de mâine
10,15 Star Trek - Generația următoare - s.
12,00 Furtuna din adâncuri - doc.
13,00 La noi, la români!
14,00 Sabrina, vrăjitoare la 16 ani - s.
14,45 Videoclipuri
15,00 Știri
15,10 Santa Barbara - s.
15,50 Patrimoniu
16,30 Documente culturale
17,35 Top TVR 2 - emis. muzicală pentru tineri
18,35 Timpul trecut: Flăcări de război - doc.
19,30 Știri
19,45 Integrale
20,35 Primul val - s.
21,30 Lumea vitezei
22,00 **Fotbal**: Meci din Campionatul Spaniei, în direct - în pauză Știri
0,00 TVM * Mesager

PRO TV

7,00 Câinele familiei - d. a.
7,20 Căpitanul N - d.a.
7,40 Peter Pan - d. a.
8,15 Superman - d.a.
8,30 Aventurile lui Sylvester și Tweety - d.a.
9,00 Tânărul Hercule - s.
10,00 Lois și Clark - s.
11,00 Promotor
11,30 w.w.w.apropo.ro
12,00 Profesiunea mea, cultura - talk-show
12,55 Știrile Pro TV
13,05 Prietenii tăi - s.
13,30 Dharma și Greg - s.
14,00 Generația Pro
15,00 Ce se vede
15,15 Xena - prințesa războinică - s.
16,00 News Radio - s.
16,30 Profashion
17,00 Trăiește clipa - dragoste/comedie, SUA, 1986
19,00 Știrile Pro TV
19,30 Chestiunea zilei - retrospectiva săptămânii
20,15 Prințul mareelor - dramă, SUA, 1991
22,30 Vacanța mare la PRO TV
23,00 Echipa condamnaților - s.
0,15 Criminaliștii - ultimul episod
1,00 Sex în Beverly Hills - s.
1,30 Trăiește clipa - f. rel.
3,30 Profashion - rel.
4,00 New Radio - rel.
4,30 Povești extraordinare - ep. 10
5,30 Aripile pasiunii - s.

TV ACASĂ

4,30 Știrile de Acasă - rel.
5,00 Guadalupe - s.
5,50 Iubire sfântă - s., rel.
6,45 Dragoste și putere - rel.
7,15 Acasă la bunica - rel.
7,30 Căsuța poveștilor - rel.
7,45 Luz Clarita - rel.
8,30 Pentru iubirea ta - rel.
9,15 Înger sălbatic - rel.
10,00 Angela - rel.
11,00 Sânge din sângele meu - rel.
11,30 Nimic personal - rel.
11,45 Acei oameni minunați și mașinile lor zburătoare - rel.
14,00 Acasă la români
14,30 la-mă acasă!
15,00 Doctorul casei
15,30 Dragoste și putere - s.
16,00 Copilul adus de mare - primul episod
17,00 Planeta fantastică - s.
17,30 Pentru iubirea ta - s.
* Vremea de acasă
18,30 Acasă cu Ruxandra Săraru
* Vremea de acasă
19,30 Potrivit pentru înșelătorie - suspans, SUA, 1971
* Vremea de acasă
21,00 Marele necaz - comedie, SUA, 1985
22,40 Latino senzațional - divertisment
0,20 Dragoste și putere - rel.
24,45 Surorile - s.
1,30 Acasă la români - rel.

ANTENA 1

7,00 Civilizații dispărute - doc.
8,00 Povești cu câței
8,30 Desene animate
9,00 Nightman - s.
10,00 Casa de piatră
10,30 Roata de rezervă
11,00 Orient Expres
13,00 Agentul secret - s.
13,45 Distratul - comedie, Franța, 1970
15,15 Cezar și Cleopatra - dramă, SUA
17,30 Capcanele destinului - ep. 104, 105
19,00 Observator
20,00 T.N.T. - acțiune, SUA, 1997
22,00 Observator
22,30 Lorzii din Brooklyn - comedie, SUA, 1974
0,00 Ucenicie pentru crimă - thriller, SUA, 1987
1,45 Emmanuelle's Magic - erotic, SUA, 1993
3,30 Capcanele destinului - rel.

PRIMA TV

7,00 Emisiune pentru copii - rel.
11,00 Povești pescărești
11,30 Sport Magazin
13,00 Motor
13,30 Apel de urgență - rel.
14,00 Real TV - rel.
14,30 Dosarele Y - rel.
15,30 Camera ascunsă
16,00 Comisarul Rex - rel.
17,00 Celebri și bogați - s.
18,00 Focus * Sport * Meteo
18,30 Clip Art
18,35 Popular - Divertisment
21,00 Crocodilul Dundee - comedie, Australia, 1986
22,45 Clip Art - rel.
22,50 Focus
23,00 Show-ul de noapte
1,00 Film artistic
2,30 Focus - rel.

TELE 7 ABC

8,00 Știri
8,10 Dintre sute de ziare - rel.
9,00 Țara spiridușilor
10,00 Tentații - rel.
11,00 Lumea în clipa 2000 - rel.
12,15 Documentar
13,00 Studioul Tudor Vornicu
17,00 Documentar
18,00 Rendez-vous la Tele 7
19,00 Globetrotter
20,00 Telejurnal
20,30 Documentar
20,45 Noaptea cometei - suspans, SUA, 1984
22,30 Festivalul „Om bun"
0,00 Știri
0,15 Rendez-vous la Tele 7 - rel.
1,15 Globetrotter - rel.
2,15 Telejurnal - rel.
3,00 Studioul Tudor Vornicu - rel.

TV ARAD

7,00 Documentar: Civilizații dispărute
8,00 Știri TVA
8,30 Politica fără prejudecăți - rel.
10,00 Casa de piatră
10,30 Roata de rezervă
11,00 Orient Expres - talk show realizat de Stelian Tănase
13,00 Agentul secret - s.
13,50 Fantomas - comedie/SF, Franța, 1964
15,40 Robin și Maria - istoric, SUA, 1974
17,30 Divertisment
18,20 Anunțuri
18,30 Știri TVA
19,00 Observator
20,00 T.N.T. - acțiune, SUA, 1997
22,00 Știri TVA - rel.
În continuare, program identic cu Antena 1

TV INTERSAT

9,00 Deschiderea programului
9,15 Desene animate
10,15 Impact - rel.
11,15 Știri - rel.
12,00 Emisiune economică - rel.
13,00 Tradiții și folclor - rel.
13,30 Dedicații muzicale - rel.
13,40 Film artistic - rel.
15,10 Preciosa - s.
15,55 Emisiune de tradiții și folclor
16,30 Film artistic
18,00 Muzică populară
18,30 Dedicații muzicale
18,45 Știri * Meteo * Sport * Publicitate * Vocea străzii
19,30 Film artistic
21,00 Muzică și film - în direct
22,30 Documentar
23,00 Știri - rel.
23,45 Videoclipuri
0,05 Erotica
1,05 Închiderea programului

HBO

10,00 Desene animate
11,00 Un alt Karate Kid - acțiune, SUA, 1994
12,45 Viața în sălbăticie - acțiune, SUA, 1987
14,15 Nu privi în urmă - thriller, SUA, 1996
15,45 Linia erotică - comedie, SUA, 1996
17,45 Rămășițele zilei - dramă, SUA, 1993
20,00 Cinema Cinema Cinema
20,30 Legea e lege - acțiune, SUA, 1998
22,45 Comoara lui Vivero - acțiune, SUA, 1998
0,30 Poodle Springs - thriller, SUA, 1998
2,20 Calea spre extaz - erotic, SUA, 1997

ATOMIC TV

7,00 Selector
10,30 Romanian Top 100
12,30 File de poveste
13,00 High Action Adrenalin
13,30 Cinematomic - rel.
14,00 K Lumea
16,00 Selector
18,30 Atomix cu Oana - rel.
21,30 Febra - party music
22,30 Vibrații
23,30 Klub Bizzar
0,30 Insomnia

ARAD & RADIO CONTACT (99,1 MHZ)

5,00 - 8,00 LUPTA CU SOMNUL; 8,00 - 01,00 DIMINEAȚA DE WEEKEND CU RADIO ARAD; 10,00 - 11,00 BĂTĂLIA HITURILOR; 11,00 - 12,00 OGLINDA MILENIULUI; 12,00 - 15,00 VEST TOP; 15,00 - 16,00 FABRICA DE HITURI; 16,00 - 18,00 SUPER 50; 18,00 - 18,30 CHARHANAKER MUSIC; 18,00 - 19,00 RADIO MAGAZIN - DEUTSCHE WELLE; 19,00-19,30 BUNĂ SEARA, ARAD!; 19,30-20,00 VIAȚA SPIRITUALĂ; 20,00 - 22,00 ZYX MUSIC; 22,00 - 5,00 PÂNĂ MÂINE DIMINEAȚA

RADIO PRO FM (92,1 MHz)

1,00 - 7,00 MUZICĂ; 7,00 - 10,00 DIMINEAȚĂ DE WEEKEND - cu Flavius Esnican; 10,00 - 11,00 CINÉ-VERITÉ - cu Ada Rosetti și Augustin Sbîngă; 11,00 - 14,00 CheFACI ÎN WEEKEND - cu Vali Bărbulescu; 14,00 - 16,00 TOP 30 AIRPLAY PRO FM - cu Cristi Schnebli; 16,00 - 17,00 PRO FM GREATEST HITS - cu Marius Vintilă (rel.); 17,00 - 19,00 PRO FM PARTY LINE - cu Vlad Craioveanu; 19,00 - 20,00 PRO FM EXPLORER - cu Niki Stanciu (rel.); 20,00 - 2,00 HOT PARTY MIX - cu DJ Mike

RADIO TIMIȘOARA

6,00 Ceasurile dimineții; 8,00 Muzică populară cu dedicații; 10,00 Pop matineu; 11,00 Campionii întrebărilor; 13,00-16,00 Emisiune în lb. germană, maghiară, sârbă; 16,00 Actualitatea în 60 de minute; 17,00 Jurnal în culori - Sport; 17,10 Viața literară; 18,00 Pe undele Europei; 19,00 Radiojurnal; 19,15 Romanțe și cântece de petrecere; 20,05 Călătorie în lumea poveștilor; 20,15 Întâlnire cu muzica; 21,00 Curierul de seară. Știri: 6,00; 7,55; 10,00; 11,00; 12,55; 16,00; 18,00; 20,00; 21,00; 21,55. Radio Jurnal: 7,00; 19,00.

RADIO SEBIȘ

6,00 Weekend matinal
8,00 Floarea din grădină - topul muzicii populare
9,00 La sfârșit de săptămână
12,00 Top 10 România
13,00 Clubul adolescenților
15,00 Astăzi te sărbătorim - muzică populară și dedicații muzicale
16,00 Top 21
18,00 Superstar weekend
19,00 La mulți ani! - dedicații muzicale
0,00 Night Hits 21

DUMINICĂ, 13 FEBRUARIE 2000

TVR 1

7,00 Ceasul deșteptător
8,00 Universul credinței
9,00 Desene animate
9,30 Kiki Riki Miki
11,00 Viața satului
12,30 Tezaur folcloric
13,20 De luni până duminică
14,00 National TV Bingo
17,00 Blankenese - s.
17,55 Spectacolul lumii văzut de Ioan Grigorescu
18,25 Trupa de șoc
19,00 Perechea potrivită
19,30 21 - cu Ștefan Bănică Jr.
20,00 Jurnal * Meteo
20,30 Selecția națională Eurovision
21,30 Tatăl rătăcit - comedie, SUA, 1993
22,15 Jurnal
22,20 Patinaj artistic

TVR 2

7,00 Santa Barbara - rel.
8,25 Alfred Hitchcock prezintă... - rel.
9,45 Pas cu pas
10,15 Ferma
11,00 Tip-top, mini-top!
12,00 Arca lui Noe
12,30 Desene animate
13,25 D'ale lui Mitică
14,00 Sabrina, vrăjitoare la 16 ani - s.
14,45 Un popas pe săptămână
15,00 Știri
15,05 Santa Barbara - s.
15,50 Muzică populară
16,20 Clipa cea repede
16,50 Galele TVR 2
17,50 Povestirile operei cu Charlton Heston
18,45 Un secol de cinema
19,30 Știri
19,40 Primul val - s.
20,30 Gest de iubire - dramă, Canada, 1970
22,05 Verde de micul Paris!
23,00 Știri
23,05 Teatrul Național de Televiziune prezintă: **Minetti** de Thomas Bernhard
0,30 TVM * Mesager

PRO TV

7,00 Câinele familiei - d. a.
7,20 Căpitanul N - d. a.
7,40 Peter Pan - d. a.
8,15 Mica sirenă - d.a.
8,30 Aventurile lui Sylvester și Tweety - d. a.
9,00 Super Abracadabra
9,30 Meego - s.
11,00 Destine celebre: **Bertrand Russell - Paradoxurile unei vieți** - doc.
12,00 Profeții despre trecut
12,55 Știrile Pro TV
13,05 Prietenli tăi - s.
13,30 Dharma și Greg - s.
14,00 Prețul corect - concurs
14,30 Echipa mobilă
14,45 Beverly Hills 90210 - s.
15,45 Xena, prințesa războinică - s.
16,30 Super Bingo - Live
19,00 Știrile Pro TV
19,30 Liga feminină de baseball - comedie, SUA, 1992
21,45 Robin Hood - aventuri, SUA, 1991
23,30 Diagnostic: Crimă! - s.
0,15 Sex în Beverly Hills - s.
0,45 Echipa mobilă - rel.
1,00 NBA A II Star Game - live
4,00 Xena, prințesa războinică - s.
4,45 Beverly Hills 90210 - s.
5,30 Aripile pasiunii - s.

TV ACASĂ

5,00 Guadalupe - s.
6,45 Dragoste și putere - rel.
7,15 Căsuța poveștilor - rel.
7,45 Copilul adus de mare - rel.
8,30 Pentru iubirea ta - rel.
9,15 Acasă la bunica - retrospectiva săptămânii
10,30 Acasă cu Ruxandra Săraru - emisiune cu și despre femei și problemele lor - rel.
11,30 Doctorul casei
12,00 la-mă acasă! - emisiune cu și despre animale prezentată de Simona Mihăiescu
12,30 Columbo - Potrivit pentru înșelătorie - rel.
14,00 Latino senzațional - divertisment sud american
14,30 Înger sălbatic - rezumatul săptămânii
15,30 Floare de aur - s.
17,00 Planeta fantastică - s.
* Vremea de acasă
17,30 Micuțele doamne - s.
* Vremea de acasă
19,00 Planeta fantastică - s.
19,15 Acasă la români - muzică populară
21,00 Poveste de iubire - dragoste, SUA, 1973
22,20 Surorile - s.
23,10 Latino senzațional - rel.

ANTENA 1

8,00 Credința și viața
9,00 Desene animate
10,00 Bărbați în negru - d.a.
10,50 Buni prieteni
11,40 Aventurile lui Sinbad - s.
12,30 Agentul secret - s.
13,20 La pescuit - comedie, SUA, 1932
13,50 Crimă în paradis - dramă, SUA, 1989
15,30 Ultima soluție - acțiune, SUA, 1998
17,30 Capcanele destinului - ep. 105, 106
19,00 Observator
19,50 TeleEurobingo show
23,00 Șoapte ucigașe - thriller, SUA, 1988
0,30 Crimă în paradis - rel.
2,30 Aventurile lui Sinbad - rel.
3,15 Stan și Bran - rel.
4,00 Capcanele destinului - rel.
6,00 Credința și viața - rel.

PRIMA TV

7,00 Emisiune pentru copii
12,00 Vacanță a la Petrișor
12,30 Tradiții
13,00 De colo colo
13,30 Chic
14,00 Cinemagia
14,30 Minciunile băieților - aventuri, SUA, 1994
16,00 Detectivi de elită - s.
17,00 Celebri și bogați - s.
18,00 Focus
18,30 Clip Art
18,35 Impostorul - comedie, 1991
20,00 Comandantul de pluton - acțiune, SUA, 1988
22,15 Clip Art - rel.
22,20 Focus
22,45 Revista presei
23,00 Nadine Show - rel.
0,00 Sport Magazin - rel.
1,30 Cinemagia - rel.
2,00 Focus - rel.

TELE 7 ABC

8,00 Știri
8,10 Teleshopping
8,20 Țara spiridușilor - rel.
9,30 Domino - rel.
11,00 În justiție - rel.
12,00 Îți mai aduci aminte Doamnă?
13,00 Ora unu a venit
15,45 Drumuri printre amintiri
16,15 Cutia muzicală
17,00 Forța destinului
18,00 Crizantema de aur
18,55 Pariul Trio
19,00 Dincolo de anul 2000 - doc.
20,00 Telejurnal
20,30 Documentar
21,00 Dintre sute de ziare
21,40 Pariul Trio
21,45 Loto
21,50 Incidentul - f. SUA
23,30 Festivalul „Om bun"
0,00 Știri
0,10 Festivalul „Om bun"

TV ARAD

6,25 Lorzii din Brooklyn - film, rel.
8,00 Știri TVA
8,20 Anunțuri
8,30 Divertisment
9,00 Desene animate - 10,00 Bărbați în negru - des. anim.
10,50 Buni prieteni
11,40 Aventurile lui Sinbad - ep. 18
12,30 Agentul secret - ep. 6
13,20 Stan și Bran
13,50 Crimă în Paradis - dramă, SUA, 1989
15,40 Compromisul - acțiune, SUA, 1998
17,30 Divertisment
18,20 Anunțuri
18,30 Știri TVA
19,00 Observator
19,50 TeleEurobingo Show
23,00 Șoapte ucigașe - dramă, SUA, 1988
În continuare program identic cu cel al Antenei 1

TV INTERSAT

8,55 Deschiderea programului
9,15 Muzică și fim cu Alecu Chiriță - rel.
10,45 Emisiune de tradiții și folclor
11,15 Știri - rel.
12,00 Dedicații muzicale - rel.
12,15 Preciosa - rel.
13,00 Film artistic - rel.
14,30 Muzică populară
16,00 Preciosa - s.
16,45 Videoclipuri
17,00 Sport Show - emis. în direct
18,00 Desene animate
18,30 Dedicații muzicale
18,45 Evenimentele săptămânii
19,45 Film artistic
21,15 Muzică populară
21,30 Film artistic
23,00 Evenimentele săptămânii - rel.
0,05 Erotica
1,05 Închiderea programului

HBO

10,00 Echipa de hochei 3 - acțiune, SUA, 1996
11,45 Desene animate
12,15 Specialitatea casei: Roșii verzi prăjite - dramă, SUA, 1992
14,30 Doi în plus - comedie, SUA, 1997
16,15 Totul despre sex - s.
16,45 Cum ți-e scris - dragoste, SUA, 1994
18,30 Palmetto - thriller, SUA, 1998
20,30 Boogie Nights - dramă, SUA, 1997
23,00 Decepția - dramă, SUA, 1998
1,00 Angie - dramă, SUA, 1994

ATOMIC TV

7,00 Selector
11,00 Cybernet
11,30 Atomic Café - rel.
12,00 Reactor
12,30 Turnul Londrei - rel.
13,30 Hai Hui
14,00 Interactiv
16,00 Selector
18,30 Atomix cu Dinu - rel.
21,30 Selector
22,30 Album show
23,30 Insomnia

RADIO ARAD & RADIO CONTACT (99,1 MHz)

5,00 - 8,00 LUPTA CU SOMNUL; 8,00 - 8,30 VIAȚA SPIRITUALĂ; 8,30 - 10,00 ALBUM FOLCLORIC; 10,00 - 12,00 SFÂNTA LITURGHIE; 12,00-13,00 HIT INTREVIU; 13,00 - 15,00 WEEK-END ÎN DOI; 15,00 - 16,00 CONTACT FM; 16,00 - 17,30 DEDICAȚII MUZICALE; 17,30 - 18,30 RADIO COCKTAIL; 18,30 - 19,00 RADIO DEUTCHE WELLE; 19,00 - 19,30 BUNĂ SEARA, ARAD!; 19,30 - 20,00 VIAȚA SPIRITUALĂ; 20,00 - 22,00 SEARĂ DE SEARĂ; 22,00 - 0,00 SPORT WEEK-END

RADIO PRO FM (92,1 MHz)

2,00 - 7,00 MUZICĂ; 7,00 - 10,00 MIC DEJUN LA PAT - cu Mihai Gurei; 10,00 - 11,00 AUTOSHOW - cu Nicki Stanciu și Dan Vardie; 11,00 - 14,00 CHE FACI ÎN WEEKEND - cu Vali Bărbulescu; 14,00 - 17,00 HEAT PRO FM - cu Cristi Schnebli; 17,00 - 19,00 MARIUS, GEORGE ȘI CELE 40 DE HITURI - cu Marius Vintilă și George Vintilă; 19,00 - 21,00 PRO FM LOVE LINE - cu Vlad Craioveanu; 21,00 - 22,00 DEEP BEATS - cu DJ Slick; 22,00 - 24,00 GAIȚELE DE LA MIEZUL NOPȚII - cu Viorel Gaiță

RADIO TIMIȘOARA

6,00 Radioprogramul sătenilor; 8,00 Universul credinței; 8,30 Armonii corale; 9,00 Uniți sub tricolor; 10,00 Pop matineu; 11,00 Actualități, muzică, sport; 12,00 Duminica la prânz; 13,00-18,00 Emisiune în lb. germană, maghiară, sârbă, bulgară, cehă, slovacă; 18,00 Astra Română; 19,00 Radiojurnal; 19,15 Jazz Reflex; 20,05 Călătorie în lumea poveștilor; 20,15 Vă place opera?; 21,00 Curierul de seară. Știri: 6,00; 7,55; 10,00; 11,00; 12,55; 18,00; 20,00; 21,00; 21,55. Radio Jurnal: 7,00; 19,00.

RADIO SEBIȘ

6,00 Week-end matinal; 8,00 Viața spirituală; 9,00 Cafeneaua duminicală; 11,00 Show 21; 12,00 Cu cărțile pe dos - talk-show; 14,00 Duminica împreună; 15,00 Astăzi te sărbătorim - muzică populară și dedicații muzicale; 17,00 Cutia Pandorei; 19,00 La mulți ani! - dedicații muzicale; 20,00 Cutia Pandorei; 0,00 Insomnii

ATENȚIE AGRICULTORI!

SC PRODAGRO BIAN SRL ARAD

ACHIZIȚIONEAZĂ

la depozitul firmei din Aradul Nou, str. Bicaz nr. 6 (în spate la fabrica PEPSI COLA, PRIGAT):

- **PORUMB BOABE** - preț 1.300 lei/kg.
- **PORUMB ȘTIULEȚI** - preț 910 lei/kg

Plata se face PE LOC în bani sau prin compensare cu erbicide, semințe, îngrășăminte chimice (azot, complexe).

VĂ AȘTEPTĂM ZILNIC ÎNTRE ORELE 8,00-18,00!

Telefon: 057.288.306

(1287352)

FIRMĂ ITALIANĂ

Caută pentru angajare convenție

EXPERT CONTABIL

pentru sector IMOBILIAR CONSTRUCȚII.
- se cer cunoștințe limba ITALIANĂ.

Cei interesați pot trimite CURRICULUM detaliat la C.P. 1-162, Arad.

(4508701)

FIRMĂ ITALIANĂ

cu sediul în ARAD

specializată în producție de CORSETĂRIE și LENJERIE caută pentru eventuală angajare

TEHNICIAN de confecții sau MAESTRĂ DE CONFECȚII

SE CER:

- capacitate organizatorică și conducere a unei unități productive de 40 persoane
- cunoștințe de cele mai avansate tehnici de producție
- licență în domeniul textil sau asemănător
- vârsta maximă 40 ani
- cunoștințe limba italiană scris vorbit indispensabil
- **SALAR AVANTAJOS**
- se asigură maximă discreție

TRIMITEȚI PROPUNERI LA C.P. 1-162, ARAD.

(4508701)

SUCURSALA ELECTROCENTRALE ARAD

Anunță scoaterea la concurs,

pe data de 28.02.2000, a următoarelor posturi:

■ 1 POST JURIST

CONDIȚII: absolvent al Facultății de drept, cu diplomă de licență

■ 1 POST BULDOZERIST

CONDIȚII: pregătire de mecanic utilaj terasier, vechime în muncă ca buldozerist - minim 5 ani.

Înscrierile se fac până la data de 24.02.2000.

INFORMAȚII SUPLIMENTARE se pot obține la Biroul Resurse Umane - telefon 231142.

(4508704)

Judecătoria Arad

Dosar Execuțional nr. 3725/1999

anunță scoaterea la LICITAȚIE PUBLICĂ

a imobilului înscris în CF nr. 9604, Arad, nr. topo. 3990/b.2, proprietatea **debitoarei S.C. COMAT S.A.**, imobil situat în Arad, str. Câmpul Liniștii, nr. 1, înscris în CF nr. 51037 cu nr. Topo 4871/b.3/2; 4872/b.1/2; 4873/b.1/2; 4873/b.2/2, compus din **depozit de laminate acoperit**, cu pod rulant de 12,5 tf și basculantă semiautomată stabilă de 5.000 kg tip MBQ, **împreună cu suprafața aferentă de teren ocupat efectiv** (3.600 mp).

PREȚUL DE STRIGARE A IMOBILULUI ESTE FIXAT LA SUMA DE 2.848.840.875 LEI.

LICITAȚIA VA AVEA LOC la data de 15.02.2000, ora 12,00, la sediul Judecătoriei Arad, str. V. Milea nr. 2, cam. 104 - Biroul Executori Judecătorești.

TAXI MIRKO-MILI

Tel. 230530-230730

NON STOP

TARIF FĂRĂ CONCURENȚĂ 1700/1 KM.

■ Pentru doamne care dețin autoturisme și doresc să practice taximetrie, dăm consultații și ajutor pentru obținerea actelor necesare.

■ Colegilor de la fostul taxi „GLOBAL" care doresc să lucreze în firmă le asigurăm locuri.

■ Punem la dispoziție taxiuri la prețuri accesibile pentru clientela noastră care dorește să viziteze Batanya, Mako și Szeged.

Informații suplimentare 285744.

S.C. ARLEFRUCT S.A. ARAD

Str. 6 Vânători 1-3

vinde prin licitație următoarele active:

	Preț pornire fără TVA mil. lei
■ Secție producție Sântana	1.880
■ Sere reci Șimand 4 ha	4.484
■ Magazin comercial Sântana, Str. Muncii 18	99
■ Dogărie Sântana cu anexe, Str. Ghioceilor 18	138
■ Magazin comercial Sântana, Piața Agroalimentară	39
■ Magazin produse finite Sântana, str. Cărioarei 94	240
■ Depozit gară Sântana cu anexe	1.022
■ Depozit gară Grăniceri	150
■ Depozit gară Șimand	80
■ Sector Transport Chișineu Criș, Str. Gării 42	466
■ Depozit produse proaspete Chișineu-Criș, Str. Gării	279

Licitația are loc în data de 28.02.2000, ora 10, la sediul societății. În caz de neadjudecare, licitația se va repeta în 05.03.2000, ora 10. Caietul de sarcini cu toate informațiile poate fi procurat de la sediul societății.

RELAȚII: ING. MIC NICOLAE, TELEFON: 057/230.525.

(4932364)

CENTRUL TERITORIAL ANEVAR ARAD
Ilarie Chendi nr. 9, ap. 5
Cod Fiscal 7999435

ANEVAR ARAD

Asociația Națională a Evaluatorilor din România, ANEVAR, afiliată la Asociația Europeană a Evaluatorilor și la Comitetul Internațional de Standarde de Evaluare, Centrul Teritorial Arad, face cunoscute următoarele:

1. Centrul Teritorial ANEVAR Arad a fost numit pentru anul 2000, centru teritorial de susținere a examenelor de evaluator ANEVAR de întreprinderi și pentru obținerea calității de membru titular ANEVAR.

2. Persoanele care au urmat Cursul de evaluarea întreprinderilor desfășurat la Arad în luna octombrie 1999 și persoanele care au urmat astfel de cursuri în 1998 și 1999 în județele Arad, Bihor, Timiș, Caraș și Hunedoara, pot susține lucrarea practică de absolvire sâmbătă, 26 februarie, ora 10 sau sâmbătă, 4 martie, la ora 10. Cei care susțin cu succes această probă, vor obține diploma de evaluator ANEVAR. Lucrarea mai poate fi susținută în toamnă pentru cei ce au urmat cursul în octombrie 1999.

3. Persoanele care doresc să susțină testul grilă pentru obținerea calității de membru titular ANEVAR se pot prezenta la aceleași date menționate mai sus.

4. Depunerea lucrărilor practice se poate face în zilele lucrătoare, între orele 14-17, la sediul nou al ANEVAR Arad din strada Ilarie Chendi nr. 9, apartamentul 5, în curte. Relații se pot obține la telefoanele: 250535, 092780750 sau 281388.

5. Persoanele fizice sau juridice care au nevoie de lucrări de evaluare a afacerilor și activelor pentru diverse motive (tranzacții, fuziuni, asocieri, divizări, partaje, lichidări, declarații vamale etc) pot apela la adresa sau telefoanele menționate. Membrii titulari ANEVAR Arad activi și disponibili pentru lucrări sunt invitați să anunțe adresa și numerele de telefon unde pot fi găsiți și domeniile specifice de competență în care se angajează să efectueze lucrări.

6. Toți membrii ANEVAR Arad sunt invitați de urgență să aducă la sediul ANEVAR, copie după diploma ANEVAR, diploma de studii superioare și după cursurile de specializare absolvite ulterior, un CV actualizat și o declarație pe propria răspundere că nu sunt cercetați în fapte cu implicații juridice. Membrii sunt invitați să achite până la 31.03.2000 cotizația anuală, în sumă de 200.000 lei pentru persoane fizice și 2.000.000 lei pentru persoane juridice.

Președinte CT Arad
DANIEL MANAȚE
(4508703)

enigma

FUJIFILM IMAGE CENTRE

ÎNSEMNUL CALITĂȚII ÎN FOTOGRAFIE
Arad, Bd Revoluției nr. 80, tel/fax: 057/251459 Arad,
Calea Aurel Vlaicu bl. I-3 Tel.: 057/272655

VĂ OFERĂ SERVICII CA:

- developări și procesări filme amatori în 4 dimensiuni diferite (9/13, 10/15, 13/18, 15/21) pe hârtie FUJI, KODAK și AGFA;
- reducere minim 50% din prețul de developare pentru toate filmele cumpărate în magazinele noastre;
- încă și acum, pentru fiecare film FUJI sau AGFA (hdc) cumpărat la noi primiți pe loc un album 9/13 sau 10/15 GRATUIT;
- fotografii tip pașaport, viză, buletin, permis auto, diplomă, livret, ecuson, aboament, carnet elev... set 4 buc. color în 24 h sau la minut;
- fotografii în studiou climatizat (de la 9/13 la 30/40) și reportaje de o calitate deosebită, pe bază de programare; filmări video dif. ocazii;
- toată gama de fotografii pentru absolvenți (de liceu, gimnaziu...);
- developări filme diapozitiv și procesări alb/negru (după caz);
- reproduceri tablouri sau diferite obiecte, fotografii de reclamă;
- tablouri color (18/24, 24/30, 30/40) și polifoto (2 buc. 6/9, 4 buc. de la 3/3 la 4/6, 9 buc. 2/3) și de pe filmul clientului;
- reproduceri după fotografii și diapozitive (35 mm) până la 18/24 cm.

TOTODATĂ VĂ OFERIM SPRE VÂNZARE O GAMĂ DIVERSIFICATĂ DE PRODUSE DE PROFIL:
Filme, aparate foto, baterii, rame, albume, huse, casete audio-video, CD-rom, MD, produse tip Polaroid, filme și rame diapozitiv, dischete, căști, lanterne, ochelari soare și multe altele, la comandă.
Pachete ALO, Connex GO și cartele de reîncărcare (30, 60, 120 + 10/12 $)
ORAR: zilnic 8-19 sâmbătă 9-17.

TRIBUNALUL ARAD

Biroul executori judecătorești

vinde în 16.02.2000, ora 12,00, la camera 104, et. 2, prin licitație publică, următoarele bunuri ale debitoarei SC AVI FLORIA ARAD SA, cu sediul în Arad, str. Mareșal Antonescu nr. 32:

- imobilul - apartamentele 33 și 34 situate în Arad, Micălaca, bl. 329, sc. A, înscris în CF 11741 Micălaca, compus din 2 săli de servire, vestiar, grup sanitar, în suprafață totală de 165 mp - preț de strigare - 460.942.029 lei

- abator cu construcție și fermă animale, în suprafață de 23.504 mp, înscrisă în Cartea Funciară 1609 comuna Iratoș, cu preț de strigare 210.000.000 lei.

Informații suplimentare la telefon 056/200297, 056/293676, Sucursala BCIT Timișoara.

ANIVERSĂRI

Pentru cei mai buni bunici VALERIA și AUREL POTRA din OLARI, cu ocazia împlinirii a 50 de ani de căsătorie, multă sănătate, bucurii și „LA MULȚI ANI!". Andrei și Rebeca. (3177)

Cu ocazia zilei de naștere pentru cea mai dragă ființă DELIMAN FLOARE, soțul, copiii, nepoții și DIUȚA îi urează „LA MULȚI ANI! cu sănătate. Familia. (3591)

VÂNZĂRI APARTAMENTE O CAMERA

Vând garsonieră cf. I, îmbunătățită, în Vladimirescu, zona centru. Informații telefon 094 195 426- (3373)

Vând garsonieră cf. I, Confecții, bl. 18. Telefon 251416, 222014. (3145)

Vând garsonieră, confort III, Romanilor, 4.500 DM. Telefon 212082. (3492)

Vând garsonieră, foarte avantajos. Telefon 094.478.575 sau 276898. (3409)

Vând garsonieră, multiple îmbunătățiri, zona Romanilor, 4.600 DM. Telefon 237048. (3572)

VÂNZĂRI APARTAMENTE DOUA CAMERE

Vând apartament 2 camere, et.10, în Vlaicu. Telefon 256859. (3568)

Vând apartament, ultracentral, 2 camere, spațios, la casă, et. II/II, pe Bulevard. Telefon 254928. (3414)

Vând apartament 2 camere, central. Telefon 272676, orele 7-15; telefon 253082, orele 15-20.

Vând apartament 2 camere, Vlaicu, 9.800 DM. Telefon 253364. (3059)

Vând apartament 2 camere, Alfa, îmbunătățit. Telefon 258434 sau 094.803.940. (3071)

Vând urgent apartament în casă, str. Decebal nr. 20, ap. 1, Arad, preț negociabil, ocupabil imediat. (3456)

Vând apartament 2 camere, et. II, Calea Romanilor. Telefon 284169, după ora 16. (3395)

Vând apartament 2 camere, Micălaca, parter, balcon închis, îmbunătățiri, mobilă nouă, 25.000 DM. Telefon 219331; 092.823.772. (3535)

Vând în Ineu apartament 2 camere, central. Telefon 511479; 094.631.007. (4811276)

Vând apartament 2 camere, tot confortul (central), str. Șt. Cicio Pop nr. 15, ap. 2. (3544)

VÂNZĂRI APARTAMENTE TREI CAMERE

Vând apartament 3 camere, zona Podgoria, Bd. Iuliu Maniu nr. 31-33, bl. A, sc. C, ap. 18. Telefon 464270, 095 119 700. (3428)

Vând apartament Samantha, central, 3 camere cu garaj. Telefon 057/232675, după ora 15. (3037)

Vând urgent apartament 3 camere, modificat, stil occidental, multiple îmbunătățiri, acoperit, et. I. Telefon 244735. (3160)

Vând apartament 3 camere, cu intrare separată. Telefon 242488, după ora 16. (3433)

Vând apartament 3 camere, str. Iuliu Maniu et. 4/4, acoperiș cu țiglă, vedere în curte, multiple îmbunătățiri, 35.000 DM. Telefon 233648. (3537)

Vând apartament 3 camere, decomandate, et. II, Micălaca, bl. 614. Telefon 092.857.550. (3117)

Vând apartament 3 camere, central, Alfa, bl. 46, sc. A, et. II, ap. 6. Telefon 257848, preț 18.500 DM. (3542)

Vând apartament 3 camere, Micălaca, zona III, et. I, cu garaj autorizat, 22.500 DM. Telefon 266070, 219038, seara. (3604)

VÂNZĂRI APARTAMENTE PATRU-CINCI CAMERE

Vând apartament 5 camere, 225 mp, ultracentral, deosebit. Telefon 095 628 720. (3162)

Vând 2 apartamente zonă ultracentrală: Cosbuc, 160 mp și Coziei, 140 mp. Telefon 092 227 450. (2447)

Vând apartament 4 camere, garaj, zona Bihorului. Telefon 223552. (3472)

VÂNZĂRI CASE

Vând casă cu spațiu comercial str. Andrei Șaguna. Telefon 256859. (3259)

Vând casă în Lipova, 28.000 DM, negociabil. Telefon 094 509 369. (2633)

Vând urgent casă cu etaj, Grădiște, 68.000 DM. Telefon 220182. (3074)

Vând casă în Beliu nr. 559, zona Piața Beliu. Relații la telefon 288072 sau 462672. (3267)

Vând casă 3 camere, cu 3 camere și anexe, Pădureni-Chișineu Criș, str. privighetorii nr. 2. Telefon 057-520708, orele 18-20. (0344514)

Vând casă cu etaj, anexă, 3 garaje, încălzire centrală, zona Aradul Nou. Telefon 094.204.077. (3428)

Vând casă, grădină, dependințe, Grădiște, str. Timotei Cipari nr. 4. Telefon 257361, orele 18-20. (3531)

Vând casă mare, anexe, teren 3000 mp, pe deal, renovată 1998, Șiria, str. Ion Rusu Șirianu nr. 172. (3525)

Vând casă în Vlaicu, 4 camere, baie, bucătăre, grădină, apă, gaz, telefon, nou renovată, preț 42.000 DM. Telefon 248842. (3520)

Vând casă cu grădină în localitatea Sebiș, str. Orizont nr. 32. Telefon 420153. (3231835)

Vând (schimb cu apartament trei camere plus diferență) casă nouă în Zăbrani, stil italian. Telefon 219331; 092.823.772. (3535)

Vând casă central, parter-privatizat; etaj-apartament. Telefon 234862. (3250)

Vând casă, Micălaca, preț 18.000 DM. Informații telefon 092.356.125. (3385)

Vând casă, Gai, str. Faurilor nr. 67. Telefon 274153, după ora 19. (3385)

Vând casă cu etaj, parter spațiu comercial, 350 mp, etaj 150 mp, gaz, zona Piața Avram Iancu, 125.000 DM. Telefon 093.273.749. (3388)

Vând casă cu grădină, garaj, baie, anexe, în Curtici. Telefon 464614. (3231525)

Vând casă mare, comuna Livada. Telefon 260143. (3547)

Vând casă, localitatea Nădab nr. 162. Telefon 522004, după ora 17. (0344527)

VÂNZĂRI SPAȚII

Vând spațiu comercial 60 mp, pretabil orice activitate. Telefon 264860. (3483)

Vând SPAȚIU COMERCIAL, 300 mp, str. Cozia nr. 5. Telefon 094.320.321 și 094.798.000. (3257)

Vând spațiu comercial bl. 301, sc. E, Micălaca III, suprafața 139 mp. Telefon 232141. (3399)

Vând spațiu comercial, dotat cu bar-bucătărie în Strandul Neptun. Telefon 092.744.730. (3534)

Vând (schimb) spațiu ultracentral, în curte, 165 mp. Telefon 094.478.575 sau 276898. (3409)

VÂNZĂRI TERENURI

Vând 3,68 ha pământ în asociația Chișineu Criș sau schimb cu casă mică, garsonieră, apartament în Arad sau Chișineu Criș. Telefon 057/287657. (3204)

Vând 2 ha pământ, Calea 6 Vînători, lângă fosta fermă de porcine. Cumpăr țiglă veche Jimbolia, marca Leu. Telefon 276897. (3556)

VÂNZĂRI AUTO

Vând Volvo 850, 20V, 1994, înmatriculat. Telefon 057-272812. (3162)

Nu-ți mai fă griji: CAUCIUCURILE de care ai nevoie, le găsești la mine, IEFTINE și BUNE. Exemplu 155R13-160.000 lei/buc. Telefon 259339; 094.706.321. (2135)

Vând tractor U-650, cu reparația capitală efectuată, plug cu 3 brăzdare și remorcă monoax. Telefon Arad 289919, Vărădia de Mureș 557900.

OCAZIE! Vând MOTOR SAVIEM, după RK, cu factură, garanție. Telefon 243905. (3181)

Vând convenabil tractor U650, în stare perfectă de funcționare, an fabricație 1993, cu remorcă. Telefon 057-231906, zilnic, după ora 18. (3242)

Vând autospecială Saviem, 1979, 5,5 tone util, stare funcționare, 4500 DM, negociabil. Telefon 094.517.763. (3289)

Vând tractor U-650, după R.K. Informații comuna Cermei, sat Avram Iancu nr. 42. (3038674)

Vând Dacia 1410, an 1995, preț 3.900 DM, negociabil. Telefon 092 343 735. (3405)

Vând Audi 80 și Dacia 1310, preț 1.000 DM bucata, negociabil. Informații telefon 095 619 471. (3356)

Vând Audi 100 N.P., numere noi, CIV, preț 1.900 DM; Dacia 1300, preț 1.200 DM; Ford Taunus Break, din 81, înmatriculat, 800 DM; remorcă auto cu 350 DM. Telefon 278277. (3355)

Vând Volkswagen Golf 3, 1,9 cmc, Diesel, 1995 cu sau fără firmă, 13.800 DM. Telefon 057-277493. (3435)

Vând VW Passat, fabricat 1985, Diesel 1,6, neînmatriculat; Opel Astra fabricat 1992, benzină, 1,4, înmatriculat recent. Telefon 283063. (3438)

Vând Mazda 626, model 1985, motor 2000 cmc, fost înmatriculat '99/12, 800 DM, negociabil. Telefon 254920. (3493)

Vând tractor U-650, an fabricație 1990, stare bună. Informații comuna Zerind, telefon 104.A. (3491)

Vând Opel Vectra 1,8i, 1991, înscris persoană fizică, Euro II și multe îmbunătățiri, preț 9.000 DM. Telefon 094.477.118. (3485)

Vând VW Passat 1,9 TDi, an fabricație 1998 și VW Passat 1,9 TDi, an fabricație 1995. Informații zilnic, telefon 216012. (3470)

Vând Dacia 1310, an 1995, stare bună, preț 3600 DM. Telefon 260248. (3427)

Vând instalație gaz auto, omologată Italia. Sunați la telefon 284402. (3530)

Vând Volkswagen Pasat, 1986, stare foarte bună, 1.100 DM. negociabil. Telefon 094.270.471. (3526)

Vând Dacia 1310, anm 1989 sau alte variante. Telefon 210164. (3519)

Vând Opel Vectra an 1991, gri metal, recent înmatriculat, preț 7.700 DM. negociabil. Telefon 420153. (3231835)

Vând Dacia Break, Dacia Nova și Lada 1500. Telefon 420974. (3231836)

Vând Renault 11, 1,6 D, 1986, înmatriculat persoană fizică, CIV, stare bună. Telefon 219304. (3410)

Vând tractor U-650, plug PP3, PP2, semănătoare SUP-29, cultivator MIG 0,4, instalație erbicidat, toate în stare foarte bună. Telefon 512510. (4811274)

Vând Golf II Diesel, 1987, stare foarte bună, neînmatriculat, 3.200 DM. Telefon 094.126.175. (3536)

Vând (schimb) Mercedes 250 D. înmatriculat persoană fizică, an 1992, stare imepcabilă. Telefon 094.616.315. (3540)

Vând Opel Vectra 1,6 cmc, benzină, injecție, 1992, recent înmatriculat, persoană fizică, 8.700 DM. Telefon 257826, 094 697 599. (3171)

Vând 2 tractoare U-650, stare foarte bună. Telefon 094.522.567, după ora 20 sau localitatea Răpsig nr. 237. (4811273)

Vând Opel Frontera Sport, semidecapotabil, 1983 cmc, Euro II, 1993, neînmatriculat. Telefon 092.810.065; 057/277071. (3489)

Vând cutie viteză 4 trepte Dacia 1300, 2.000.000 lei, demaror 600.000 lei, alternator 600.000 lei. Telefon 254796. (3551)

Vând ARO 10, an 1989, CIV + VT 2001, taxe la zi, 1500 DM, negociabil. Telefon 283764. (3550)

Vând Dacia 1300 din 80, stare confortabilă și estetică, preț 1100 DM, negociabil. Telefon 265750. (3545)

Vând Mitsubishi L 200 (pikup) Jep, 2500 cmc, an fabricație 1995, persoană fizică, 16.200 DM. Informațaii telefon 534133. (3569)

Vând prin dezmembrare BMW 525i, 1990 și Opel Vectra 1,7 Diesel, 1991. Telefon 092.344.683 sau 092.397.605. (3586)

VÂNZĂRI ELECTRO

Vând TV COLOR, en gros, en detail, diferite mărci, prețuri minime, garanție. Telefon 289456, 092 239 242.

Ocazie unică! Vând TV color stereo, teletext, telecomandă 950.000 lei; LADĂ FRIGORIFICĂ 1.200.000 lei; COMBINĂ 1.300.000 lei; CONGELATOR 1.800.000 lei; FRIGIDER 1.000.000 lei, cu garanție. Recent aduse din GERMANIA. Telefon 259339; 094.706.321. (2135)

Vând televizoare color, preț 980.000 lei, garanție 6 luni. Telefon 244904, orele 9-17. (3045)

Vând mașină de spălat AUTOMATĂ cu reducere de preț (preț vechi 2.500.000, preț nou 1.500.000), GARANȚIE. Telefon 259339; 094.706.321. (2135)

Vând CÂNTARE ELECTRONICE și CASE MARCAT FISCALE, omologate. Telefon 272727.

Vindem televizoare color, cu telecomandă, garanție 6 luni, preț 1.400.000-1.900.000 lei. Telefon 212005, orele 9-17. (3045)

Vând combine frigorifice și mașini de spălat automate, la prețuri avantajoase, orele 9-17. Telefon 251392. (3042)

Vând computer Pentium cu monitor 17. Informații telefon 280260 sau 563070. (4873626)

Vând: FRIGIDERE, CONGELATOARE, LĂZI FRIGORIFICE și PIESE SCHIMB, garanție. Telefon 284857, 092 556 562. (3265)

Vând combină muzicală Daewoo Ami 530 cu un CD, 2 boxe și telecomandă și videorecorder ITT fără telecomandă, prețuri negociabile. Telefon 288951. (3518)

Vând TV color cu garanție, modele deosebite. Telefon 093.380.028; 259353. (3241)

Vând TV color: Philips, Grundig, Telefunken, stereo, teletext. Telefon 264004. (3555)

Vând video cu patru capete cu redare VHS și NTSC, telecomandă. Telefon 285628. (3574)

Vând monitor PC 17". Telefon 211491. (3593)

Vând TV color, stereo, teletext, telecomandă, 70 cm. Telefon 211491. (3593)

Vând congelator Philips. Telefon 284755. (3595)

Vând computer 486, procesor 100 MHz, placă audio, monitor 15" digital. Telefon 211491. (3608)

Vând televizoare color, stereo, 100 modele, vizibile zilnic, orele 10-18. Telefon 280260. (3621)

VÂNZĂRI DIVERSE

Vând en-gros HAINE second hand, GERMANIA, peste 20 sortimente. Telefon 289456, 092 239 242.

Vând plug P3 cu țeavă, aproape nou. Telefon 264860. (3483)

Vând: PLASĂ GARD zincată, CUIE CONSTRUCȚII, PLASĂ RABITZ, VATĂ MINERALĂ vrac. Str. Vrabiei nr. 4, telefon 289997.

Vând lănțișor românesc, nou, din aur 14K, 14 gr, 125.000 lei/gr, negociabil. Telefon 094 505 437.

Vând LEMNE FOC, esență tare. Telefon 214010. (3042)

Vindem avantajos mobilier comercial (rafturi, pulturi, birouri, dulapuri vestiar); agregate frigorifice (vtirine, dulapuri, camere, congelatoare); cântare 10, 100, 500 kg; scări, cărucioare, grătare lemn, etc. Informații telefon 281060 și 281036. (2971)

Vând firma „Casa schimb valutar" cu activitate întreruptă provizoriu. Telefon 094.661.161. (3063)

Vând repatriere. Telefon 057/262226. (3079)

Vând ouă prepeliță (medicament, reproducție) cu instrucțiuni. Telefon 289966. (3166)

Ocazie! Vând 2 icoane antice. Telefon 262573, orele 17-20. (3217)

Vând motor dentar suspendat, turbine și piese drepte. Telefon 465188. (3408)

Vând fân de livadă și un șraf mic în localitatea Radna. Telefon 255876. (3460)

Vând urgent garaj metalic autorizat, zona 300. Telefon 279231. (3458)

Vând mobilă Drobeta și de bucătărie. Telefon 222261, Arad. (3431)

Vând ieftin mobilă combinată, 2 garnituri. Telefon 210928. (3528)

Vând 2 vaci cu 2 viței, garanție lapte, sat Măsca nr. 139. Telefon 531542. (3523)

Vând cabană din lemn sau schimb cu mașină de la 3,5 tone la 10 tone. Telefon 210164. (3519)

Vând aragaz Samus 5 ochiuri, stare perfectă, preț avantajos, după ora 16. Telefon 285165. (3516)

Vând bibliotecă nouă. Telefon 094.772.260. (3508)

Vând sobă motorină și butoaie, boiler electric 50 litri. Telefon 275543. (3441)

Vând lemn de nuc, pentru prelucrare. Telefon 277818 orele 10-16, Grădiște str. Zigmund Moricz nr. 20. (3437)

Vând coltar mare cu fotoliu stil occidental, deosebit. Telefon 278352. (3144)

Vând prepelițe, cuști, rafturi. Telefon 289966. (3166)

(Continuare în pagina 11)

(Urmare din pagina 10)

Vând, închiriez garaje, str. Hateg, zona Fortuna. Telefon 094 816 024, 057-211135. (3212)

Vând societate comercială pe producție cu contract extern (croitorie). Telefon 280274; 094.797.828. (3284)

Vând tocătoare de tulei pe două rânduri. Telefon 286180. (3297)

Vând mobilă sufragerie, colțar, aragaz, pat extensibil, dulap cu două uși. Telefon 256924. (3541)

Vând garaj autorizat, zona 300, bl. 330. Telefon 259891. (3546)

Vând 1200 tone de grâu de panificație cu gluten 28-31. Telefon 523076. (3570)

Vând solar cu 10 neoane, preț bun. Telefon 211491. (3593)

CUMPĂRĂRI TERENURI, IMOBILIARE

Cumpăr urgent casă sau apartament în asociație. Telefon 270872. (3053)

CUMPĂRĂRI DIVERSE

Cumpăr GRÂU PANIFICABIL, cantități mari, plata imediat. Telefon 276207. (3617)

Cumpăr: ceapă și mere, cantități nelimitate. Telefon 092.775.939.

Cumpăr acțiuni Feroneria. Telefon 094 693 516. (2568)

Cumpărăm PORCI grași (100 - 120 kg). Telefon 094.789.037. (f. 1287417)

Cumpăr porumb boabe, prețul zilei. Telefon 243905. (3181)

Cumpăr grâu panificație. Telefon 057-253646, între orele 9-15. (3495)

Cumpăr grinzi, coame din demolări, popi de sprijin cofrage. Telefon 276419. (2428)

Cumpăr mașină germană șlefuit parchet cu aspirator, nouă, urgent. Telefon 282370. (3558)

CERERI ȘI OFERTE DE SERVICII

Angajăm VÂNZĂTOARE pentru patiserie-cofetărie. Telefon 222207. (3430)

Caut FEMEIE SERIOASĂ pentru îngrijit COPIL. Informații la telefon 243389. (3361)

PRIMĂRIA COMUNEI GHIOROC, organizează marți, 29.02.2000, ora 10, concurs pentru ocuparea posturilor de PERCEPTOR și OPERATOR-ROL. Cererile se pot depune până inclusiv vineri, 25.02.2000, ora 10, la sediul Primăriei Ghioroc, compartimentul Secretariat. Documentele necesare, condițiile de participare și tematica pentru concurs se găsesc afișate la sediul Primăriei Ghioroc. Informații suplimentare la telefon 461101 sau 461425. (f. 1287449)

SC „ATLASSIB" SRL ARAD, angajează: ȘEF AGENȚIE COORDONARE; AGENȚI DE TURISM. Condiții: studii minim liceul, posesor de permis de conducere, vechime minim 3 ani cu activitate de birou, domiciliul în ARAD, telefon. Relații birou, telefon 069/231012 int. 116 sau 057/251871. (3342)

Angajăm TEHNICIAN DENTAR, posesor permis auto, pentru promovare produse stomatologice cu deplasare în țară, săptămânal. Telefon 094 555 343. (3423)

Angajăm (cu carte de muncă sau convenție) TINERE prezentabile pentru lucru în RESTAURANTE, BARURI și AEROPORT. Telefon 092.290.457; 092.458.101. (3557)

Angajăm (CALIFICĂM) personal în meseria de BARMAN. Telefon 246261. (3579)

PRESTĂRI SERVICII

Școala de șoferi „BELC" începe curs nou, cat. B, C, C+E, Arad, CASA SINDICATELOR. Telefon 223004; 094.938.335. (3426)

Executăm: GLET, ZUGRĂVIT, montat FAIANȚĂ, GRESIE, VOPSITORII. Telefon 092.912.640. (3575)

DIVERSE

SC „TOP SECURITY SERVICE" SRL dorește autorizație de mediu pentru funcționare sediu, Arad, Piața Sîrbească nr. 1. Eventualele contestații se pot depune la Agenția de Protecția Mediului B-dul Dragalina nr. 16, Arad. (3486)

Familia VASILESCU din CLUJ aduce mulțumiri doamnei IOANA dun BUZĂU, deoarece cu harul ei sfânt și magia albă m-a ajutat la rezolvarea unor probleme ce le aveam prin firmă. Pentru relații sunați la 038/720041 și 094.753.873. (3466)

Asociația STĂNESCU Șoimoș 74, vinde la licitație în data de 19.02.2000, remorcă, semănătoare grâu, cultivator, grajd animale. Licitați se va repeta până la lichidarea stocului. Informații telefon 057/567000. (4873633)

SC „N D B LOGISTICA ROMANIA" SRL, Arad, Calea Aurel Vlaicu bl. 22, solicită acord de mediu pentru investiția „Hala prefabricată-depozit logistic" situat în Arad D.N.7 centură, zona parc industrial. Eventualele contestații se pot depune la Agenția de Protecția Mediului Arad, B-dul Dragalina nr. 16. (3423)

SC „OMMO" SRL cu sediul în Arad, str. Ivrianu nr. 30, solicită acord de mediu pentru pizzeriile din str. Horia nr. 3-5 și Piața Fortuna F.N. Eventualele contestații se pot depune la Agenția de Protecția Mediului Arad, Bd. Dragalina nr. 16. (3603)

SC „DODO FOOD" SRL, cu sediul în Arad, Piața Ac. Caius Iacob, bl. R, sc. C, ap. 34, solicită acord de mediu pentru pizzeriile din: Piața M. Viteazul F.N, Cîmpul Liniștii nr. 1, Piața Gara Aradul Nou, Piața Gara mare Arad. Eventualele contestații se pot depune la Agenția de Protecția Mediului Arad, Bd. Dragalina nr. 16. (3602)

TURISM

ATLASSIB

Călătorești cu autocarele noastre moderne, în EUROPA: GERMANIA, AUSTRIA, FRANȚA, ITALIA, SUEDIA (plecări zilnice), BELGIA, OLANDA, DANEMARCA, ANGLIA, FINLANDA, NORVEGIA, SPANIA, PORTUGALIA, UNGARIA, IUGOSLAVIA.

NOU! Reduceri suplimentare pentru: elevi, studenți, pensionari și grupuri.

Bd. Revoluției nr. 35, telefon 251871, 252727; Autogară, telefon 270562.

O poartă deschisă spre Europa!

ÎNCHIRIERI

Închiriem spații comerciale pentru magazine, depozite, producție, etc. Telefon 281060, 281036. (2432)

Închiriez spațiu comercial 144 mp, vad deosebit, parter bloc U1, Piața UTA. Telefon 094.661.161. (3063)

Închiriez spațiu comercial, 67 mp, Calea Lipovei nr. 113. Telefon 092 921 103 (3202)

Caut să închiriez hală 1.000 mp cu apă și curent. Telefon 092.249.495. (3500)

Oferim apartament 3 camere, pentru închiriat, Piața Avram Iancu et. II. Telefon 275543. (3441)

Închiriez (vând) garsonieră, confort I, zona 2 Micălaca. Telefon 224175. (3216)

Închiriez (vând) apartament ultracentral, 59 mp, renovat. Telefon 092 274 828. (3220)

Ofer spre închiriere apartament 2 camere, mobilat, Micălaca. Telefon 243776. (3554)

Dau în chirie spațiu (comercial) pentru depozit sau magazin, zona Vlaicu, central. Telefon 242340, orele 9-17. (3561)

Ofer spre închiriere 3 camere, parter casă, birouri, firmă, urgent, central. Telefon 251183. (3605)

Ofer spre închiriere (vând) garsonieră cf. I, et. III, întreținută, nemobilată, Micălaca, 80 DM, în avans. Telefon 251183. (3623)

PIERDERI

Pierdut chitanțier (14-4-1) seria AR ALA nr. 2477951-2478000, aparținând SC „DEZNA CONSULTING" SRL Arad. Îl declar nul. (3506)

Pierdut carnet acțiuni F.N.I pe numele Schmak Camelia. Îl declar nul. (3525)

Pierdut ștampilă rotundă cu inscripția SC „PASTORALA ARAD" SA, Piața Plevnei nr. 1. Telefon 12233. O declar nulă. (3549)

Pierdut legitimație de serviciu, eliberată de C.T.P. Arad pe numele Lupșea Daniel. O declar nulă. (3567)

Pierdut legitimație de călătorie eliberată de C.T.P. Arad pe numele Lupșea Roxana Daniela. O declar nulă. (3566)

Pierdut chitanțier seria 9801701-9801750 eliberat de SOCOM MUREȘUL LIPOVA. Îl declar nul. (4873635)

† SERVICII FUNERARE †

NON STOP (la orice oră)
„RO-STYL COMPANY"

Firma noastră este PRODUCĂTOARE DE SICRIE, cu magazin în: ARAD, str. M. Eminescu nr. 4 (vizavi Cinema MUREȘUL), telefon 057-211929, 094 478 971.

EFECTUĂM SERVICII: spălat, îmbrăcat, îmbălsămat și transport cu personal calificat. ASIGURĂM MINIM: 8 modele de SICRIE din LEMN MASIV (nu din PAL sau furnir); SICRIE CU MÂNERE și ȘURUB (nu se bat cuie), SICRIE LUX, 5 modele LENJERIE DECES (respete), LENJERIE DE LUX, cruci lemn și metal. ACCESORII: catafalc, steag, prosoape etc.

INTERMEDIEM: fanfară, colaci, colivă, etc.

FIIND PRODUCĂTORI, AVEȚI AVANTAJUL UNOR PREȚURI MINIME și POSIBILITATEA DE A PLĂTI ÎN RATE.

Transportul sicriului în Arad, gratuit. (c.)

SC „NOSFERATUM" SRL,
ARAD, str. Ghiba Birta nr. 26, telefon 270437; Non stop 094.554.874,
NĂDLAC, str. 1 Decembrie, nr. 4, telefon 092.922.337.
NON - STOP
SERVICII FUNERARE COMPLETE.
SICRIE, RESPETE, CRUCI (prețuri de producător)
ACCESORII: prosoape, batiste, panglică neagră, baticuri, mânere, lumânări, catafalc, șfeșnice, steag de doliu.
SERVICII: capelă, spălat, îmbălsămat, îmbrăcat, transport intern și internațional. Asigurăm colaci, colivă, coroane, jerbe, fotografii profesionale, fanfară, organizăm pomeni. OFERTA BRAD: sicriu brad, respete, cruce - 750.000 lei. Transportul sicriului la domiciliu este gratuit!!!
Experiența noastră este garanția dv. (c. 44)

† DECESE †

Cu adâncă durere în suflet anunță încetarea din viață a scumpei noastre fiice,
CRIȘAN BABULOS ROXANA,
în vârstă de numai 10 ani. Înmormântarea va avea loc duminică, 13 februarie 2000, în cimitirul din Aradul Nou. Te plânge neîncetat, mama Marieta și surioara Alexandra.

Cu strângere de inimă, anunțăm încetarea din viață, la 67 de ani, după o grea suferință, a celei ce a fost soție, mamă și bunică,
GEORGESCU FLORICA.
Înhumarea va avea loc duminică, 13 februarie 2000, ora 13, de la Capela Minoriților din Cimitirul Eternitatea (UTA). Soțul, copiii și nepoții.

Cu adâncă durere anunțăm încetarea din viață a iubitei noastre soție, mamă, fiică, soră,
SÖRÖS ADELA,
în vârstă de 47 ani. Înmormântarea va avea loc azi, 12 februarie 2000, ora 13, la Cimitirul Micălaca. Familia îndoliată.

Cu adâncă durere anunțăm trecerea în neființă, după o lungă și grea suferință, a scumpei noastre mame, soacre, bunică și străbunică
CORDOȘ MARIA,
născută Mihu, în vârstă de 75 ani. Înmormântarea va avea loc în data de 13.02, ora 14, de la domiciliul din Arad, str. Mioriței, bl. 179, la cimitirul Micălaca. Familia îndoliată.

† CONDOLEANȚE †

Colectivul DIRECȚIEI ECONOMICE A CONSILIULUI JUDEȚEAN ARAD este alături de colega lor VALI GROZI în greaua pierdere suferită de moartea mamei sale dragi
GEORGESCU FLOARE.
Sincere condoleanțe familiei îndoliate. (3573)

Mulțumim cu aleasă recunoștință, tuturor celor care au fost alături de noi la înmormântarea mamei
ROZALIA BUPTE,
din 10 februarie, anul curent, în localitatea MORODA. Prezența Preasfinției Sale Timotei, a colegilor și ostenitorilor Centrului Eparhial, protopopilor și preoților din județ, a stareților Mănăstirii Feredeu, alături de rudenii, prieteni, consăteni, Corului Parohiei Arad-Micălaca Veche însoțit de preoți și un număr impresionant de credincioși ne-au mângâiat și întărit sufletește. Cuvântările susținute, coroanele și jerbele de flori depuse la catafalcul decedatei ca și cuvintele de compasiune prezentate familiei au împodobit chipul mamei pe care îl păstrăm mereu viu și cu neînțuținată prețuire și rugăciune către Dumnezeu. Fiul, preot Iacob Bupte și întreaga familie. (3571)

Transmitem sincere condoleanțe familiei BUPTE IACOB la moartea mamei
ROZALIA BUPTE.
Locatarii blocului 710. (3560)

Suntem alături de familiile POPA și BUTA în marea pierdere a mamei și bunicii. Familiile Negrău, Stănescu, Felnecan. (3587)

Comandantul IPJ Arad și colegii sunt alături de colegul lor, lt. col. RADA TEODOR, în profunda durere pricinuită de decesul socrului său și transmit sincere condoleanțe familiei îndoliate.

Sunt alături de bunul meu prieten, TIBI DEKANY și familia lui în marea încercare pricinuită de moartea bunicii dragi. Sincere condoleanțe, din partea lui SERAN MARIAN. (3594)

Suntem alături de Dorin Borzan, în greaua încercare pricinuită de moartea tatălui. Familia Grozav. (3595)

Suntem alături de domnul ing. BORZAN DORIN, la decesul tatălui. Colegii. (3601)

Cât timp soarele și luna vor străbate cerul, flacăra vie a amintirii tale va arde veșnic în sufletul nostru, dragă
ROXANA.
Mereu vom fi cu imaginea ta în suflet și în gând și te vom plânge neîncetat. Unchiul Nelu și mătușa Lăcrămioara. (3620)

La numai 10 anișori ai tăi neai lăsat cu inimile zdrobite de durere. Nu te vom uita niciodată,
ROXANA.
Dumnezeu să te aibă în pază! Bunicii: Viorica, Partenie și străbunica Marta. (3622)

O lacrimă amară și imensă durere ai lăsat în sufletele noastre,
ROXANA.
Te plângem neîncetat. Unchiul Dinu, mătușa Doina și verișorul Gabi. (3622)

Lacrimi de durere și dor pe mormântul tău, dragă
ROXANA
și vei rămâne veșnic în amintirea noastră. Te vom plânge neîncetat. Dan, Alina, Larisa și Denisa. (3622)

† COMEMORĂRI †

Cu tristețe și dor amintim celor care l-au cunoscut, că se împlinește un an de când bunul și iubitul nostru soț, tată și bunic,
LEAC MAXIM,
din ȘAGU,
a plecat dintre noi. Ne rugăm bunului Dumnezeu să-l odihnească în pace! Familiile: Leac și Pintilie din Șagu.

S-a împlinit un an de la trecerea în neființă a dragului nostru tată și socru,
învățător pensionar,
veteran de război,
VASILE HĂDĂREAN.
Comemorarea va avea loc azi, ora 12, la Capela Greco-Catolică, str. Lucian Blaga. Familia Ioan Cott.

Tristă și neuitată va rămâne ziua de 6 februarie, zi în care cu un an în urmă, a plecat dintre noi cel mai bun soț, tată, socru și bunic
SELEJAN GHEORGHE.
Parastasul va avea loc, duminică, 13 februarie 2000, comuna Grăniceri. Dumnezeu să-l odihnească! Soția Silvia și fiul Gheorghe cu familia. (3532)

O lacrimă amară și o imensă durere la împlinirea a 6 luni și respectiv 8 ani de când au plecat pe drumul fără întoarcere cei ce au fost iubiții noștri părinți și bunici
RĂDULESCU PETRE și RĂDULESCU SÂNZIANA.
Parastasul de pomenire va avea loc, duminică 13.02.2000, ora 12,30 la Catedrala Ortodoxă Nouă Podgoria. Familiile: Cuzmanov și Iosim. (3524)

Se împlinesc șase ani de când ne-ai părăsit scumpa noastră
GAVRILĂ DANA.
Nu te vom uita niciodată! Soțul Niță, fiica Dănuța și ginerele Arpi. (3292)

La un an de la plecarea în eternitate, a celei care a fost
SARA GROZDA,
pioasă aducere aminte. Familiile: Bretoteanu Nicolae și Sorin. (3434)

O lacrimă amară și o imensă durere la împlinirea a 6 săptămâni de la decesul celui care a fost fiu, frate, cumnat și unchi
FLOREA IOAN.
Odihnească-se în pace! Mama, Gigi, Mărioara, Cristiana și Valy. (3494)

Nimeni nu poate șterge durerea din sufletele noastre acum la 2 ani și 6 luni de când cea mai bună soție și mamă
FLORICA MOȚ,
ne-a lăsat îndoliați pentru toată viața. Draga noastră, noi îți dorim odihnă veșnică! Soțul și copiii care nu te vor da uitării niciodată. (3501)

Lacrimi amare și o nemărginită durere la împlinirea a 3 ani de când a plecat pe drumul fără întoarcere cel care a fost iubitul nostru soț, tată și bunic
INDRICĂU IOAN
din SOCODOR, lăsând în urmă tristețe și durere. Acum pașii ne poartă spre tristul tău mormânt, lăsându-ți lacrimi și flori. Dumnezeu să te odihnească în pace! Familia. (3514)

Dragă DANIELA, 24 de trandafiri roșii pe tristul tău mormânt. Familia îndurerată Craițar. (3329)

Ziua de 13.02.200 a fost în familia noastră zi aniversară pentru
VOIAN SOLOMON
din SEBIȘ, care astăzi nu mai este alături de noi. În loc să-i spunem „La mulți ani!" cei care i-au fost dragi lui: soția Elena, fiicele Rozina și Lucica, ginerele Damaschin și nepoții Raul și Diana, ne vom duce la mormântul tău, rugând pe bunul Dumnezeu să te ierte și să te odihnească în pace iar lumânările aprinse de noi pe mormântul tău să-ți lumineze calea. Nu te vom uita niciodată. (3218)

Duminică, 13 februarie 2000, se împlinesc 5 ani de când m-a părăsit scumpul meu soț, pentru totdeauna
GHEORGHE BOARU
din INEU. Nu te voi uita niciodată! Soția Susana. (4811270)

Cu profundă durere anunțăm împlinirea a 6 săptămâni de lacrimi și dor de când a plecat dintre noi cel care a fost soț, tată, fiu și frate iubitor
GIULAN LIVIU ȘTEFAN.
Vei rămâne veșnic în inimile noastre. Parastasul va avea loc sâmbătă, 12.02.2000, ora 12, la Catedrala Ortodoxă Podgoria. Dumnezeu să te odihnească în pace! (3582)

Tristă este ziua de 12 februarie când în loc să-i spunem „LA MULȚI ANI!" și să-i dăruim un buchet de 38 de trandafiri, iubitei noastre soție și mamă
MUREȘAN FLORICA,
anunțăm trecerea a 6 săptămâni de durere și dor nespus. Dumnezeu să o odihnească în pace! În veci nemângâiați: soțul Vasile și fiicele Adina și Romina. Parastasul va avea loc, duminică, 13 februarie, la Mănăstirea Ortodoxă Gai. (3592)

UȘI ȘI FERESTRE
DIN PVC ARMAT CU GEAM TERMOPAN
PROFILE TROCAL GERMANIA
LUCRU NEMȚESC

SATLINE

SALON DE EXPOZIȚIE:
ARAD, PIAȚA MIHAI VITEAZUL
BL. M 7, PARTER
TEL./FAX. 057/25 14 61; 094 50 72 11

CONSILIUL LOCAL AL COMUNEI ȘEPREUȘ

JUDEȚUL ARAD

Consiliul local Șepreuș cu sediul în comuna Șepreuș, nr. 298, județul Arad, concesionează prin negociere directă pe o perioadă de 49 ani, o suprafață de 675 mp. teren intravilan, înscris în C.F. nr. 4208 la nr. top. 407/1/2 pentru amenajarea unei stații de distribuție carburanți.

Documentele necesare pentru participarea la negociere directă sunt:

- date, informații și documente de identitate/identificare
- date, informații și documente referitoare la calitățile și capacitățile lor
- acte doveditoare care să ateste depunerea garanției de participare, în valoare de 2.025.000 lei

Ofertele de negociere se depun la secretariatul Primăriei, până la data de 17.02.2000, orele 11,00.

Caietul de sarcini poate fi consultat și cumpărat zilnic la sediul Primăriei, pentru suma de 200.000 lei.

Modul de negociere se va face cu fiecare ofertant în parte, în condițiile prevăzute în caietul de sarcini.

Informații la Primăria comunei Șepreuș, telefon 057/520487.

Primar,
PETRAN PETRU
(1287439)

CASA DE CULTURĂ A SINDICATELOR ARAD

Casa de Cultură a Sindicatelor Arad, în colaborare cu Agenția Județeană de Ocupare și Formare Profesională, începând cu data de 01.03.2000,
VA ORGANIZA URMĂTOARELE CURSURI, CU DURATA DE 4 LUNI:

■ CONTABILITATE (pentru absolvenți de liceu)
■ CROITORIE ■ COAFURĂ ■ OSPĂTARI
■ BUCĂTARI ■ MECANICI AUTO
■ ELECTRICIENI AUTO ■ TINICHIGII AUTO

INFORMAȚII SUPLIMENTARE se pot obține la secretariatul CCS sau la tel. 231307.
(4932361)

HAINE BALOTATE IMPORT

Calitatea I din Canada EN GROS

Îmbrăcăminte de sezon în baloturi de 45 kg
Reduceri de preț de 40 !
ÎNCERCAȚI ȘI NU VEȚI REGRETA !
Oradea, str. O. Densușeanu nr. 4, tel. 059-454 731
Deschis: luni -vineri orele 8-16

MOBEXPERT

Apelați la un expert.

ÎNCEPÂND CU DATA DE 14.02.2000
VĂ AȘTEPTĂM LA NOUL SEDIU

MOBEXPERT
DIN CALEA A. VLAICU, NR. 124
BLOC Z 17, PARTER,
TEL/FAX: 233571, 212822

PARTENERUL TĂU ȘI ÎN 2000 !

ATENȚIE AGRICULTORI!

PROD AGRO BIAN

O recoltă mare și de calitate puteți obține numai dacă realizați o tehnologie de înalt nivel.

Pentru aceasta **S.C. PRODAGRO BIAN S.R.L.** ARAD, str. Bicaz nr. 6, vă pune la dispoziție cele mai performante semințe, produse fitosanitare și îngrășăminte la un preț accesibil.

■ **semințe porumb, floarea-soarelui, soia** - hibrizi PIONEER (HELGA, CLARICA, RAISSA, EVELINA, MARISTA, STIRA, VASILICA, PURA, COLOMBA, FLORENCIA, CORIL BERIL, NIBIL, LUCIL, NIKIR)

■ **erbicide pentru toate culturile de câmp și legume** (GUARDIAN, HARNESS, ROUNDUP, FRONTIER, MERLIN MIX, BUCTRIL, ICEDIN, S.D.M.A., ONEZIN, STOMP, AFALON, SENCOR, PROMETREX, TRIFLUREX etc.)

■ **substanțe de tratat solul, semințele și în vegetație**, pentru răsadnițe, sere, solarii, câmp (PREVICUR, CAPTADIN, SINORATOX, CARBETOX, MERPAN, FOLPAN, ALIETTE, ROVRAL, DITHANE, CURZATE, RIDOMIL, PIATRA VÂNĂTĂ, TURDA CUPRAL, POLYRAM, PATAFOL, SINTOGRILL, LINDANE VITAVAX etc.)

■ **semințe de legume la plicuri**

■ **îngrășăminte chimice:** complexe, azotat.

■ **furaje concentrate**

■ **tratament de iarnă la pomi** (US 1, POLISULFURA DE BARIU)

FOARTE IMPORTANT!

Plata se poate face în bani, produse agricole (porumb, grâu, orz, orzoaică, soia etc.) și cupoane.

Produsele pot fi cumpărate de la depozitul din Aradul Nou, str. Bicaz nr. 6 (în spatele Fabricii Pepsi-Cola-Prigat) sau de la magazinele firmei din: Pecica, Nădlac, Aradul Nou, Lipova, Chișineu Criș, Șiria, Ineu, Beliu, Sebiș, Gurahonț, Salonta.
(1287263)

Informații la telefon 057/288-306

Societatea de Investiții Financiare BANAT- CRIȘANA

Consiliul de Administrație al Societății de Investiții Financiare Banat - Crișana, înregistrată la ORC sub numărul J02/1898/92, convoacă Adunarea Generală Ordinară a acționarilor, în data de 30.03.2000, ora 10, la sediul societății din Arad, Calea Victoriei 33-35, pentru toți acționarii înregistrați în Registrul Acționarilor la sfârșitul zilei de 18.02.2000, considerată ca dată de referință.

În cazul în care Adunarea Generală Ordinară nu va fi legal constituită la această dată, se fixează și se consideră convocată prin prezenta înștiințare o a doua Adunare Generală Ordinară a acționarilor pentru data de 31.03.2000, ora 10, la adresa din Arad, strada Lacului, nr. 8 bis, Casa de Cultură a Sindicatelor, cu aceeași ordine de zi. Ordinea de zi este următoarea:

1. Discutarea și aprobarea Raportului de Gestiune al Consiliului de Administrație, a Raportului Comisiei de Cenzori, Raportul Cenzorului Extern Independent, descărcarea administratorilor de gestiunea exercițiului financiar expirat.
2. Discutarea și aprobarea bilanțului contabil, a contului de profit și pierderi, repartizarea profitului pe anul 1999 și fixarea dividendului.
3. Aprobarea bugetului de venituri și cheltuieli pe anul 2000.
4. Alegerea Comisiei de Cenzori și a cenzorilor supleanți.
5. Stabilirea remunerației membrilor Consiliului de Administrație și membrilor Comisiei de Cenzori a SIF Banat-Crișana.
6. Analiza procesului de distribuire a listelor de coduri confidențiale către acționarii SIF Banat - Crișana.
7. Discutarea recomandării comitetului Bursei de Valori București de a mări pragul de deținere de acțiuni la SIF Banat - Crișana peste limita de 0,1% prevăzută de actul constitutiv.

Exprimarea votului cu privire la punctele înscrise pe ordinea de zi se poate face direct, prin prezența în sală la data AGA sau prin reprezentant, conform Instrucțiunilor nr. 8/1996 a CNVM, pe baza procurei speciale cerute de Consiliul de Administrație al SIF Banat-Crișana acordată altui acționar al societății.

Accesul în sală se face obligatoriu pe baza Buletinului sau Cărții de Identitate și după caz a procurii speciale. Consultarea materialelor referitoare la problemele înscrise pe ordinea de zi sau procurarea lor contra cost, ridicarea formularelor de procură specială și depunerea procurilor speciale completate și semnate se poate face în perioada 1-25.03.2000, inclusiv, la sediul societății și la sediile sucursalelor societății la următoarele adrese: Alba-Iulia, Str. T. Vladimirescu Nr. 1, tel. 812842, Baia Mare, B-dul Traian, nr. 3, tel. 433362, Bistrița, B-dul Republicii, nr. 1-3, tel. 218551, București, B-dul Kogălniceanu, nr. 34, ap. 2, sector 5, tel. 311647, Cluj-Napoca, Piața Muzeului, nr. 1, ap. 2/1, tel. 193400, Deva, str. 22 Decembrie, nr. 37/A, Oradea, Piața Independenței, nr. 37, bl. A. 2, tel. 137691, Reșița, Piața 1 Decembrie 1918, nr. 7, tel. 213987, Satu Mare, str. Mareșal Averescu, nr. 3, ap. 37, tel. 710756, Zalău, B-dul Mihai Viteazul, bl. B 120, tel. 631588, Timișoara, str. Paris, nr. 2/A, tel. 197154.

Președintele Consiliului de Administrație
IOAN CUZMAN
(1287454)

BANCA ROMÂNĂ PENTRU DEZVOLTARE
GROUPE SOCIÉTÉ GÉNÉRALE
Sucursala Județeană ARAD
Bd. Revoluției nr. 5-7
Telefon 253280

ADEVĂRUL

COTIDIAN INDEPENDENT ARAD

Anul XII, nr. 2922

Luni, 14 februarie 2000 ● 16 pagini ● 2500 lei ● e-mail: adevarul@arad.ro

BRAT Publicație auditată în semestrul I 1998. Tiraj mediu zilnic vândut: 35.948

WEST BANK
ARAD, B-dul Revoluției nr. 88
TELEFON: 284.888; FAX: 285.202
BANCA COMERCIALĂ WEST BANK S.A.
acordă dobânzi avantajoase
la depozitele la termen
ale persoanelor fizice
(suma minimă 500,0 mii lei)
1 lună - 50%
2 luni - 51%
3 luni - 53%

„SACRIFICIUL" PRIMARULUI GENERAL

Ultimele apariții ale presei centrale aduc vești uluitoare despre primarul general al Capitalei, Viorel Lis. Membru marcant al PNȚCD, domnul Lis o făcea, cu câțiva ani în urmă pe politicianul decent, preocupat de rezolvarea numeroaselor probleme administrative ale Bucureștiului. În aparițiile sale televizate ori în interviurile din presa scrisă, „omuL ISCusit" părea un politician decent, chiar modest, pus pe treabă în folosul obștei. Avea probleme cu salubritatea Capitalei, cu asigurarea apei potabile, a căldurii în apartamente, a circulației publice, etc. Cine și-ar fi închipuit atunci că în spatele administratorului apăsat de povara muncii sale în folosul cetățenilor, domnul LIS se va apuca în fapt de alte cele. Adică de împărțitul caselor proprietate de stat aflate în administrarea Primăriei. În presă au apărut numeroase informații în legătură cu pasiunea domniei sale pentru repartizarea locuințelor în favoarea unor protejați, prin încălcarea legii, dar înaltul personaj cocoțat în conducerea de vârf a PNȚCD se arăta de neclintit din fotoliul său de mai mare peste primarii Capitalei.

Când scandalul locuințelor cadorisite de dl. Lis propriei sale secretare Gabi Ioniță a făcut explozie în târg, poliția a demarat cercetarea împotriva acesteia creându-se impresia că legea va acționa implacabil. Arestată pentru traficul de influență făcut pe lângă primarul general Viorel Lis pentru căpătuirea unor verișori, socri și alte rude cu probleme la capitolul cazare, fosta secretară Gabi Ioniță reușește să scape de la închisoare pe motiv că este însărcinată și nu suportă regimul de detenție ... Parcă am mai auzit noi despre arestați din lumea interlopă, oameni cu bani, care, cică, nu suportă regimul de detenție. D-na Ioniță nu face excepție. Din locuințele primite cadou de la mai marele ei șef și valorificate la prețul pieței este de presupus că au ieșit bani buni pentru toată lumea. Să dăm un singur exemplu: un apartament din B-dul Dacia nr. 103 repartizat cumnaților d-nei Gabi, a fost cumpărat de aceștia la prețul de numai 105 milioane lei, când valora de câteva ori mai mult. Spre comparație, pentru un apartament similar în același imobil Banca Mondială plătește o chirie lunară de 2000 dolari SUA.

ȘTEFAN TABUIA

(Continuare în pagina 4)

ȚĂRĂNIȘTII ARĂDENI S-AU ALES DIN CE-A MAI RĂMAS

- ***Vasile Ciobâncan revine în funcția de președinte al PNȚCD Arad.***
- ***În fața acestei situații, președintele interimar Tiberiu Dekany și vicepreședintele Viorel Iobb au demisionat din toate funcțiile***
- ***Gheorghe Alexa și Gheorghe Neamțiu au umplut golurile create***

Pag. 5

NU DORIM O CLIENTELĂ POLITICĂ DE TIPUL „ECHIPEI BRANC" CI UN PARTID CREȘTIN-DEMOCRAT

Interviu cu domnul Mihai Calimente, deputat independent de Arad

– Domnule deputat, având în vedere mutațiile survenite în spectrul politic, cum apreciați, în acest context, situația din județul Arad?

– În primul rând noi am simțit o acută lipsă de discernământ în actul guvernamental și am devenit tot mai conștienți de exercitarea unei guvernări la întâmplare. Am cunoscut acest act al guvernării și din interior având contacte permanente cu dl. prim-ministru Radu Vasile, care era mereu împiedicat în exercitarea mandatului, fiind lipsit de pârghiile necesare realizării actului guvernării în calitatea sa de prim-ministru.

– Mai concret, la ce vă referiți?

– Conform Constituției, guvernul este cel care trebuie să exercite actul guvernării. Datorită situației politice și, concret, a acestui guvern format dintr-o coaliție, s-a observat clar că există mai multe centre de putere care se intersectau și uneori intrau în conflict unele cu altele.

A consemnat
D. ZĂVOIANU

(Continuare în pagina 5)

REMUS OPRIȘ ȘI PNȚCD - CEI MAI PERFORMANȚI AGENȚI ELECTORALI AI LUI ION ILIESCU

Consideră ION CRISTOIU, analist politic

- În loc să protejeze Învățământul, guvernanții promovează o șmecherie ieftină.
- Austriecii au ales naționalismul pentru a renunța la blestemul algoritmului.
- PNȚCD-ul n-are vocația guvernării, dar o are pe cea a autodistrugerii

Pag. 5

Contor ZENNER®
Contorizare=ECONOMIE
2000 LEI / zi
Tel. 25.00.53, 25.09.55

La închiderea ediției

DISPUTE APRIGE PE MARGINEA BUGETULUI ÎNVĂȚĂMÂNTULUI

- **Greva din învățământul preuniversitar continuă și astăzi**

Pag. 4

Pag. 10

ȚARA FĂRĂ ȘCOLI

Profesorii își continuă disperata lor grevă pentru respectarea legii. Cu toții am învățat că acolo unde-i lege nu-i tocmeală. Zilnic, pe toate canalele, domni gravi și importanți, care se prefac a conduce amărâta asta de țară, ne spun: nu putem face asta pentru că nu ne permite legea... legea atât ne permite... trebuie să respectăm legea... mai mult, articolul 16 din Constituția României spune cât se poate de clar: „nimeni nu este mai presus de lege". Sună bine, nu-i așa? Dacă așa zice Constituția, atunci așa trebuie să fie! Aiurea! Pentru actuala putere cederistotărănistă legea este o gumă pe care ei o întind așa cum doresc. Sau, poate, o bucată de sticlă prin care conducătorii României văd exact ceea ce le convine, și când nu le convine, nu mai văd nimic. Pentru că nu vor. Și dacă nu vor ei... legea nu mai există.

DUMITRU TOMA

(Continuare în pagina 6)

Batalionul 256 infanterie a aniversat opt ani

Pag. 6

● FERESTRE ȘI UȘI DIN ALUMINIU ȘI P.V.C.
STR. ROȘIORI 26 TEL/FAX: 289053
ALGLASS
● GEAM TERMOPAN ● FIRME ȘI RECLAME
● MOBILIER LA COMANDĂ
PIAȚA SPITALULUI BL. 1 D, TEL/FAX: 253868

CALENDAR

▼ Astăzi, Soarele răsare la ora 7 și 20 de minute și apune la ora 17 și 40 de minute.

▼ Au trecut 45 de zile din acest an. Au mai rămas 321 de zile până în 2001.

▼ **Praznicul zilei**: **Biserica Ortodoxă**: Cuv. Auxențiu, Maron și Avramie; **Biserica romano-catolică**: Valentin ; **Biserica greco-catolică**: Cuv. Axente Sf. Metodiu ep. și Ciril.

A venit BARZA!

La Arad: Pașca Andrea, Pârv Denis Cristian, Crejdeanu Bianca, Dobre Sefora, Dihel Vlad Teodor, Suciu Roxana, Roman Ermin Alexandru, Roșca Alexander, Colda Robert Andrei, Drăgoi Andreea Maria, Ungur Iasmina Ioana, Vlasiu Carina, Grecu Elena Roxana, Haraga Daniela, Baboși Alexandru Marian, Pop Georgiana Larisa, Anghel Irina Iasmina.

HOROSCOP

Luni, 14 februarie

BERBECUL (21.03-20.04). Dovediți o capacitate de orientare remarcabilă, cel puțin în prima parte a zilei, iar măsurile pe care le adoptați au ca rezultat consolidarea poziției dvs.

TAURUL (21.04-20.05). Este o zi favorabilă pentru a vă pune în practică o parte din planuri.

GEMENII (21.05-20.06). Din discuțiile pe care le aveți cu colaboratorii dvs. apropiați, puteți trage numeroase concluzii, care vă vor ajuta să vă îmbunătățească activitatea și să vă crească eficiența.

RACUL (21.06-22.07). Aveți ocazia să cunoașteți o persoană care poate juca pe viitor un rol important în viața dvs.

LEUL (23.07-22.08). La serviciu, randamentul dvs. este destul de scăzut și nu e sigur că veți reuși să terminați la timp sarcinile primite.

FECIOARA (23.08-22.09). Vă veți confrunta cu o situație ciudată ceea ce faceți pentru alții va fi o reușită, în schimb încercarea de a vă rezolva anumite chestiuni personale se va solda cu un eșec, sau în orice caz, cu rezultate nesatisfăcătoare.

BALANȚA (23.09-22.10). Unele persoane v-au necăjit, dar dvs. v-ați păstrat calmul. Nu este de mirare faptul că evitați pentru un timp societatea. Relaxați-vă pentru a putea uita de tot ce s-a întâmplat.

SCORPIONUL (23.10-21.11). Dacă veți continua să fiți prea modest în viața profesională, s-ar putea ca unii dintre colegii dvs. să culeagă laurii de pe urma muncii pe care ați depus-o cu mult efort.

SĂGETĂTORUL (22.11-21.12). Ar fi bine să aveți mai multă încredere într-un prieten apropiat. Sprijinul pe care vi-l propune este dezinteresat.

CAPRICORNUL (22.12-19.01). Dacă nu reușiți să rezolvați o problemă familială, discutați cu o persoană neutră, care are multă autoritate. Sfaturile primite vă vor fi de mare ajutor.

VĂRSĂTORUL (20.01-19.02). Chiar dacă ați fost dezamăgit într-o anumită problemă și încă nu reușiți să vă regăsiți, gândiți-vă că după această perioadă grea vi se oferă poate o șansă pe care v-ați dorit-o de mult timp.

PEȘTII (20.02-20.03). Aveți parte de o zi bună căci veți reuși să rezolvați tot sau aproape tot ce v-ați propus. Oricum, veți fi mai relaxat, mai optimist, ceea ce nu vi se întâmplă foarte des.

MOCHETA

Arad, Piața Gării
Telefon 235221
Vinde și montează mochetă la prețuri cu o reducere de **10-20%**

La Cheresuș – S-AU INSTALAT PESTE 40 DE NOI POSTURI TELEFONICE

Până nu demult, în satul Cheresuș aparținător comunei Șicula, nu existau decât două posturi telefonice, unul comun pentru dispensar și poștă, și un telefon public.

Însă, problema comunicării s-a rezolvat în parte, pentru că de curând la Cheresuș s-au instalat peste 40 de posturi telefonice conectate la o centrală semiautomată. Dl. primar al comunei Șicula, Ovidiu Filimon ne-a relatat: **„Suntem foarte mulțumiți de această realizare. Acum din Cheresuș se poate comunica în centrala principală de la Șicula și de acolo în toată țara. Țin să mulțumesc domnilor directori de la RomTelecom pentru sprijinul acordat precum și domnului profesor Știrb Gheorghe din Cheresuș care a acționat foarte mult în această direcție."**

S. AMBRUȘ

NOI ȘI GUVERNANȚII

Cureaua, fără să ne plângem,
Toți ne-o găurim de zor:
Noi - spre interior,
s-o strângem,
Ei ... către exterior!

M. TAVI

METEO

Vremea va fi relativ caldă. Cerul va prezenta înnorări temporare la începutul intervalului, când pe alocuri se vor semnala precipitații predominant sub formă de ploaie. La munte vor predomina ninsorile. Vântul va sufla slab până la moderat.

Dimineața și noaptea, în zilele joase, local se va produce ceață.

Temperaturi maxime: 3 la 6°C; Temperaturi minime: -5 la -1°C.

Meteorolog de serviciu,
EUGENIA RUS

CINEMATOGRAFE

Dacia: Rechinii ucigași (SUA) 9,30; 11,45; 14; 16; 18; 20
Mureșul: Stigmata (SUA) 10; 12; 14; 16; 18
Arta: Halloween H 20; După 20 de ani (SUA) 15; 17; 19
Sala mică: N-am uitat ce-ai făcut astă vară (SUA) 15,30; 18
Progresul: Negociatorul (SUA) 17

LOTERIA ROMÂNĂ

Organizează a doua tragere la „LOTERIA SOLIDARITĂȚII" Joi, 24.02.2000. MARELE PREMIU 1 MILIARD, și numeroase câștiguri în bani și apartamente.

Biletele de participare se mai pot procura până în 18.02.2000.

(1287425)

UNIVERSITATEA DE VEST „VASILE GOLDIȘ" SE EXTINDE

În cursul zilei de sâmbătă, Universitatea de Vest „Vasile Goldiș" a mai inaugurat o filială a universității în orașul Marghita.

Această festivitate s-a bucurat de prezența d-lui prorector, conf. univ. dr. **Tiberiu Vladislav**, a oficialităților locale, a unui distins corp academic, a studenților și a părinților care s-au arătat deosebit de încântați de această inițiativă.

Se dorește ca Marghita, în viitor, alături de celelalte filiale ale Universității „Vasile Goldiș" (Arad, Satu Mare, Baia Mare, Zalău, Sighetul Marmației și Sebiș) să devină - centru al culturii și spiritualității românești.

B.O.

AU PLECAT DINTRE NOI

Crișan Cristina (1919), Dârmat Elisabeta (1919), Cordoș Maria (1924), Bogdan Teodor (1961), Crișan Mircea (1952), Moisă Elena (1930), Covaci Liliana (1935) Silaghi Gheorghe (1950), Toma Ioan (1945), Sudrijan Nicolae (1914), Marc Paraschiva Maria (1924), Rusovschi Iosif (1954), Virag Marton (1928).

PIAȚA DE MAȘINI

Opel Vectra (1992) - 6.000 D.M.; Opel Megana (1998) - 3.400 D.M.; Audi A 6 (1998) - 35.000 D.M; Peugeut (1992) - 5.000 D.M.; Seat Toledo (1996) - 10.000 D.M.; Opel Astra (1994) - 11.000 D.M; Ford Escort (1992)- 9.000 D.M.; Ford Escort (1986) - 5.000 D.M.; Mitsubishi (1997) - 21.000 D.M.; Dacia (1987) - 1.900 D.M.; Dacia (1991) - 2.300 D.M; Dacia (1994) - 3.000 D.M.; Mercedes (1996) - 25.000 DM; Mercedes Cobra (1985) - 5.000 DM.

ÎN ATENȚIA ȘOMERILOR ȘI TINERILOR

Centrul Universitar de Cercetare și Afaceri al Fundației Universitare „Vasile Goldiș" Arad, în colaborare cu Agenția Județeană pentru ocupare și Formare Profesională organizează cursuri de: ● proiecte pe calculator și ● antreprenoriat (formare managerială pentru persoane care vor să inițieze sau să dezvolte o facere în baza unui plan de afaceri cu care pot fi accesate programe de finanțare).

Cursurile sunt gratuite și la absolvire se eliberează certificate recunoscute pe plan național.

Deoarece numărul de locuri este limitate, unul dintre criteriile de selecție va fi și ordinea înscrierii la aceste cursuri.

Pentru informații suplimentare și pentru înscriere, doritorii se vor adresa Centrului Universitar de Cercetare și Afaceri, B-dul Revoluției nr. 78, tel. 253772, 257460, persoana de contact, dl. Tiberiu Baiu.

UTILITARE

PIEȚE, TÂRGURI

Astăzi este zi de piață la Curtici, Nădlac, Bocsig, Gurahonț, Moneasa, Pilu, Vladimirescu. Tot astăzi se organizează târg săptămânal la Gurahonț, și Bârzava.

Mâine, marți, este zi de piață la Sebiș, Almaș, Apateu, Semlac, Sântana, Șilindia, Vârfurile.

FARMACIA DE SERVICIU

În noaptea de luni spre marți este de serviciu cu program non-stop Farmacia **„Adonis"**, Iuliu Maniu bl. 255, tel. 233195.

Farmacia SINAPIS, Bd. Revoluției nr. 88, lângă Noul Stil, telefon 282369 și „Noua Farmacie", str. Andrei Șaguna nr. 15, telefon 948, sunt de serviciu cu program non-stop.

CABINET STOMATOLOGIC

Cabinet stomatologic privat, B-dul Revoluției nr. 62, telefon 256.665, deschis zilnic între orele 8,00-12,00 și 14,00-20,00.

URGENȚE STOMATOLOGICE

Serviciul de urgență stomatologică, situat pe str. Crișan în spate la Gionelli este zilnic deschis non-stop. Telefon: 253794.

PIAȚA OBOR - CHILIPIRURI

Biciclete pentru copii: 250.000 lei, biciclete pentru adulți - 800 - 1 milion lei, pantofi 80.000 - 350.000 lei, blugi second-hand 35.000 - 100.000 lei, blugi noi 150.000 - 300.000 lei, perucă: 80.000 lei, costum bărbați: 200.000 lei, cizme bărbați: 500.000 lei, căciulă blană bărbați: 300.000 lei, șapcă blană: 150.000 lei, televizoare color - 800.000 lei - 1,5 milioane lei, pantaloni: 50.000 lei, cărucior copii - 150.000 lei, pantaloni 50,000 lei, cărucior copii 150.000 lei, șubă - 300.000 lei, lansete 2 m - 2,4 m : 350.000 - 450.000 lei, 1,5 m - 3,5 m - 450.000 - 600.000 lei.

ADEVĂRUL
COTIDIAN INDEPENDENT ARAD

Editor: S.c. ADEVĂRUL s.r.l. Arad

● COD FISCAL R 1681938 ● COD SICOMEX 19.604 ● CERTIFICAT J 02/1886 din 31 X 1991 ● COD SIRUES 020956601 ● ISSN 1220 - 7489

Redacția și administrația: 2900 Arad, Bd. Revoluției nr. 81. **Telefoane:** SECRETARIAT - **281802**, fax **280655, 280625;** ADMINISTRAȚIE - CONTABILITATE- **281797;** MICA PUBLICITATE - **210775.** MAREA PUBLICITATE - **280904;** CLUBUL PRESEI - **280989.**

Consiliul de administrație: DOREL ZĂVOIANU (președinte) **telefon 281802, 280625;** ȘTEFAN TABUIA (vicepreședinte) **telefon 210776;** MIRCEA CONTRAȘ (redactor-șef) **telefon 281802, 280854;** NICU COJOCARU (director comercial) **telefon 280904;** DOREL BARBU (contabil–șef) **telefon 281797.**

Colegiul de redacție: MIRCEA CONTRAȘ (redactor-șef); AUREL DARIE (secretar general de redacție) **telefon 281802, 280854;** MIRCEA DORGOȘAN (șef secție actualități); telefon **281855; 280003;** IOAN IERCAN (șef secție politică), telefon **280943;** DORU SAVA (șef secție social-economic), telefon **281738;** VASILE FILIP (șef secție cultură-învățământ), telefon **281855; 280003;** ALEXANDRU CHEBELEU (șef secție sport), telefon **281701;** SORIN GHILEA (șef secție tineret) **telefon 281855, 280003;** MARCEL CANCIU (șef secție foto), telefon **280943;** NICU COJOCARU (șef secție publicitate) telefon/fax: **280904.**

Tiparul executat la Imprimeria S.C. MEDIAGRAF S.A. ARAD, str. Feleacului F.N., telefon 250902, fax 250920.

Echipa de serviciu
IOAN TULEU
-secretar de redacție.
Bianca Felea,
Dina Rujan,
– tehnoredactare computerizată.
Ioana Frățilă,
Aurica Telcian
– corectură.

La Seleuș, pe timp de noapte – BARIERA NESEMNALIZATĂ - UN PERICOL PENTRU ȘOFERI

La sfârșitul săptămânii trecute o echipă a ziarului nostru se întorcea dintr-o documentare din județ în jurul orei 21,30. Doar vigilența șoferului a făcut ca impactul mașinii cu bariera de la Cantonul CFR Seleuș să fie evitată în ultimul moment, printr-un scrâșnet sonor de frâne. Bariera era lipsită de orice fel de semnalizare sonoră sau luminoasă, constituind un adevărat pericol pentru automobiliști. Nici măcar tradiționalul felinar nu era atârnat de bariere. Doar o femeie se agita să semnalizeze cu o lanternă slabă (care putea să fie foarte bine confundată în noapte cu farul unei biciclete), alergând dintr-o parte în alta a liniei ferate.

Din câte știm noi trecerea la nivel de cale ferată cu bariere, pe timp de noapte ar cam trebui să fie dotată cu semnalizare luminoasă. Două felinare tot se mai găsesc în „vistieria" domnului Băsescu.

O. BULZAN

CURSUL VALUTAR*

– VALORI ÎNREGISTRATE LA SFÂRȘITUL SĂPTĂMÂNII

Denumirea valutei	BNR	BCR		BRD		Banca Transilvania		Banca Agricolă		BIR		Bursa neagră	
		C	V	C	V	C	V	C	V	C	V	C	V
Dolar	18680	18600	18725	18470	18670	18500	18730	18520	18700	18850	18750	18500	18650
Marca germană	9404	9299	9551	9273	9469	9300	9500	9240	9460	9275	9490	9200	9400

PREȚUL AURULUI

BANCA NAȚIONALĂ. Pentru gramul de aur de 24K: prețul cu ridicata - 186.819 lei/g, iar prețul de achiziție - 168.137 lei/g. Prețuri valabile ieri.

PIAȚA NEAGRĂ - Aur 14 K cumpărare: 90.000 lei/g, vânzare: 100.000 lei/g. **Aur 18 K** cumpărare: 100.000 lei/g, vânzare 130.000 lei/g.

LA „WEROPICA" - VAI ȘI-AMAR CU PITA!

„SISTAREA TEMPORARĂ A ACTIVITĂȚII"(cu stabilirea termenului de 15 martie a.c., pentru remedierea deficiențelor constatate!) - iată principala măsură contravențională aplicată la „BRUTĂRIA" de pe str. Cuza Vodă din Arad, aparținând S.C. WEROPICA" de către specialiștii Inspecției Sanitare de Stat Arad aflați zilele trecute, într-un control de rutină. Măsura n-a fost luată întâmplător, căci - ANALIZAȚI ȘI DUMNEAVOASTRĂ! - brutăria: N-AVEA nici sistem de canalizare și, deci, nici sifon de pardosea, apa uzată fiind colectată într-un recipient de plastic!; PEREȚII ȘI TAVANUL brutăriei erau negri de... afumați; suprafețele și utensilele de lucru erau acoperite de mâzgă; magazia de materii prime (făină etc.) NU ERA delimitată de depozitul de combustibil așa încât rozătoarele au acces, în voie, din orice direcție doresc.

Și, când te gândești că, domnii patroni nu se sfiau să producă (și să livreze spre consumatori) sortimente de pâine, din capul locului cu o calitate îndoielnică. Oricum, dacă domniile lor nu vor respecta termenul de 15 martie amintit mai sus, se va proceda retragerea autorizației sanitare de funcționare și se va aplica o amendă (conform normativelor în vigoare) de câteva milioane de lei. Ar fi păcat!

CONSTANTIN SIMION

Invitație

Petreceți „Valentine's Day" cu 3 REI SUD EST

ATHENEU te invită de Valentine's Day la un concert extraordinar al celei mai îndrăgite formații dance din România: 3REI SUD EST. Spectacolul se va desfășura la Sala Polivalentă astăzi, 14 februarie 2000, începând cu ora 18. În deschidere vor concerta DINAMIC și DOUBLE D. Biletele de intrare se găsesc la magazinul SIESTA (str. Horea nr. 1) și la casieria Sălii Polivalente. Costul biletului de intrare este de 25.000 lei. Spectacolul va fi urmat de o petrecere la discoteca VIVA.

ATHENEU te așteaptă la Valentine's Day la cea mai dulce petrecere.

Pe strada, în cartierul și în localitatea ta se întâmplă multe lucruri interesante. Vrei să le cunoști, vrei să afli tot ce se petrece în jurul tău. Vrei să știi ce fac, dar mai ales ce nu fac autoritățile locale, cum te reprezintă cei pe care i-ai ales, cum sunt cheltuiți banii tăi. Vrei să fii zilnic bine și corect informat? Dorești un ziar în care să găsești răspuns la întrebările care te frământă?

ABONEAZĂ-TE LA *ADEVĂRUL*

■ Pentru luna martie, prețul abonamentului este de numai 32.300 lei ■ Se pot face abonamente și pe trei luni, șase luni și un an ■ Abonații pot câștiga lunar 10 premii de fidelitate în valoare de o jumătate de milion de lei fiecare.

■ La sfârșitul anului, abonaților le vor fi oferite premii speciale în valoare de zeci de milioane de lei.

PENTRU ABONAȚI, ZIARUL COSTĂ DOAR 1300 LEI

UN NOU DIRECTOR LA DJPDC

În urmă cu două săptămâni s-a organizat un concurs pentru ocuparea postului de director al Direcției Județene pentru Protecția Drepturilor Copilului din Arad (DJPDC). În urma concursului, postul a fost ocupat de d-na **dr. Edita Iuhasz**. Pentru a fi evitată prelungirea perioadei de interimat, s-a luat decizia ca de astăzi d-na **dr. Edita Iuhasz** să preia conducerea DJPDC. Directorul interimar al Direcției Județene pentru Protecția Drepturilor Copilului, **d-na Letiția Bucur**, ne-a declarat că d-na Iuhasz a fost numită ca director printr-o dispoziție a președintelui Consiliului Județean. Dispoziția urmează să fie confirmată și avizată printr-o hotărâre a Consiliului Județean, în prima ședință a acestei instituții.

T. MATICA

PRIMĂRIA PÂNCOTA - PROIECTE PENTRU 2000

■ La Primăria Pâncota se lucrează pentru proiectul de introducere a gazului metan în localitate. Primarul **Ioan Farcaș** preciza că, în afară de avizul de la Ministerul Apărării Naționale, toate celelalte avize pentru proiect s-au obținut. Se dorește ca în luna aprilie să se liciteze lucrarea. Interesați de licitație sunt atât investitori străini, cât și români. Intenția primarului e ca până la sfârșitul anului gazul să fie adus până la stația de distribuire din marginea orașului. Urmează ca anul viitor pâncotanii să aibă flacără la aragaze.

■ Pentru extinderea unui corp de clădire la Liceul din Pâncota și pentru construirea unei centrale termice la liceu și la Primărie, Primăria Pâncota speră să obțină o investiție PHARE. Primarul orașului amintea că, anual, pentru combustibilul necesar instituției de învățământ amintite se cheltuiesc peste 100.000.000 lei. O motivație în plus pentru construirea centralei termice este și apariția Legii Lupu, conform căreia pădurile vor intra în posesia foștilor proprietari.

T. MATICA

S-a revenit la O.U. nr. 217 din decembrie 1999

INVESTITORII DIN ZONELE LIBERE NU MAI PLĂTESC IMPOZIT PE PROFIT

Joi, 10 februarie a.c., în ședința de Guvern s-a revenit la Ordonanța de Urgență nr. 217 din decembrie anul trecut și s-a rezolvat problema scutirii de impozitul pe profit pentru agenții economici care activează în zonele libere - preciza dl. **Adrian Nițu**, directorul Regiei Autonome a Administrației Zonei Libere Curtici - Arad. Această hotărâre urmează să apară în Monitorul Oficial.

Tot de la directorul instituției menționate anterior am aflat că până în prezent s-au încheiat nouă contracte cu persoane care vor să investească în Zona Liberă Curtici. Săptămâna viitoare, marți, se va consuma etapa finală a unei alte licitații în urma căreia probabil se vor încheia alte trei contracte similare.

Cei care au intenția să investească în Zona Liberă sunt și români și străini. Directorul **Nițu** aprecia: **„Ca număr predomină românii. Ca volum de investiții putem vorbi de o paritate români-străini."**

T. MATICA

O OFERTĂ DATĂ DACULUI!

Până la 2 aprilie, prețurile CONNEX GO! au fost trecute prin foc și sabie. Pentru ca tu, urmaș al dacilor, să te poți bucura de noile prețuri: **109,99 $* pentru pachetul cu telefon****, și **19,99 $* pentru cartela CONNEX GO!**** Dacule, asta-i șansa ta!

*Prețul nu include TVA. **În limita stocului disponibil.

CONNEX go! ce-i al tău e al tău!

DISPUTE APRIGE PE MARGINEA BUGETULUI ÎNVĂȚĂMÂNTULUI

Liderii coaliției de guvernămînt continau, duminică seara, discuțiile cu premierul Mugur Isărescu asupra proiectului de buget pe anul 2000, încercîndu-se găsirea unei soluții pentru suplimentarea cu 3000 de miliarde de lei a bugetului Ministerului Educației Naționale, astfel încît acesta să atingă patru procente din Produsul Intern Brut. Sursele citate au precizat, însă, că nici unul dintre partidele membre ale coaliției nu dorește să renunțe la vreo o sumă din bugetul alocat ministerelor conduse de reprezentanții acestor formațiuni. În cadrul negocierilor s-a făcut propunerea ca cele 3000 de miliarde de lei să fie luate din bugetele Ministerului de Interne și cel al Apărării Naționale, însă reprezentanții PNȚCD și PD s-au opus. O altă propunere a vizat alocarea unor sume suplimentare pentru ministerele economice, deoarece acestea au rolul de a atrage investiții și de a crea noi locuri de muncă.

Premierul Mugur Isărescu a ținut să le atragă atenția liderilor coaliției că nici o sumă nu va fi luată din bugetul unui minister fără o restructurare a acestuia, vizînd fie o reducere de personal fie externalizarea unor activități.

La închiderea ediției negocierile continuau.

GREVA CONTINUĂ ȘI ASTĂZI

Sindicatele din învățămîntul preuniversitar vor continua, luni, greva generală, ca urmare a faptului că discuțiile cu ministrul Educației, Andrei Marga, nu au adus nici o certitudine în privința creșterii salariale și acordării a patru la sută din Produsul Intern Brut (PIB) pentru învățămînt, a declarat, duminică, pentru MEDIAFAX, Gheorghe Isvoranu, președintele executiv al Federației Spiru Haret. Liderii federațiilor sindicale care au declanșat greva (FSLI, Spiru Haret și FEN) au avut, sîmbătă, o întîlnire cu ministrul Educației în cursul căreia conducerea ministerului le-a prezentat intențiile de a solicita patru la sută din PIB. Isvoranu a afirmat că ministrul Marga dorește încetarea conflictului și reluarea cursurilor, începînd de luni, fapt imposibil, spune liderul sindicat, întrucît, în ultimele două zile, reprezentanții Guvernului și cei ai partidelor politice nu și-au făcut publice deciziile în privința fondurilor pentru învățămînt. Gheorghe Isvoranu a adăugat că profesorii își vor relua lucrul numai în momentul în care Executivul va emite o ordonanță privind majorarea salariilor din învățămînt, prin dublarea coeficientului de referință a salariului de bază.

Liderul sindical Isvoranu este de părere că pentru rezolvarea cererilor cadrelor didactice ar fi suficiente fonduri echivalente cu patru la sută din PIB, iar modul în care acestea vor fi împărține urmînd a fi stabilit de Ministerul Educației Naționale.

Pe de altă parte, liderul Federației Educației Naționale (FEN), Cătălin Croitoru, a afirmat că se așteaptă rezultatele întîlnirii de duminică a liderilor coaliției majoritare, iar în cazul în care se va anunța susținerea obținerii de către învățămînt a patru la sută din PIB și majorarea salariilor profesorilor, atunci se va lua în discuție la nivelul filialelor federației suspendarea grevei.

„SACRIFICIUL" PRIMARULUI GENERAL

(Urmare din pagina 1)

Ceea ce înseamnă că, închiriat, apartamentul „aranjat" de d-na Ioniță a fost cumpărat cu prețul a doar trei chirii lunare. Așa afacere, de! Merită să fii cumnat al secretarei primarului general al Capitalei!

Afacerea cu locuințele statului nu putea fi gestionată însă fără aportul neprecupețit al d-lui LIS. Mai mare staroste peste Primăria Generală a Capitalei, demnitarul țărănist avea la degetul său mic nepreținută avere imobiliară de care putea să dispună după bunul plac. Și a dispus după cum i-au dictat interesele, determinând organele de cercetare penală să adune date despre afacere și să le încopcieze în dosare. Aflând despre copoii de la Procuratură porniți pe urmele sale, Primarul General LIS a socotit că un codru de pâine aruncat înspre fiare îl poate face scăpat de colții acestora. Așa că, procedând asemeni proprietarului pe propria sa moșie, a repartizat de urgență câte o locuință fiecăruia dintre procurorii desemnați să-i instrumenteze dosarele de cercetare penală. Aprobarea repartițiilor pentru domnii procurori a fost dată însă abia după ce PNȚCD l-a abandonat pe Primarul General, aruncându-l în groapa cu lei.

Aflând asemenea întâmplări cetățeanul onest rămâne pur și simplu consternat. Lui îi vine greu să-și imagineze mocirla morală în care se tăvălesc unii oameni politici de frunte ai țării, bătându-și joc și de lege și de cetățean.

Ce nemernici au ajuns să își bată joc de noi, cei mulți și credeli care plătim impozite ca să poată dumnealor, aleșii, să facă afaceri rentabile pentru ei și neamurile lor. Ce ticăloși fără scrupule și fără rușine! Într-o țară din Europa Occidentală un ministru a fost nevoit să-și dea demisia pentru că a dat de la birou un telefon soției ... La noi, primarul poate scăpa de urmărire penală dăruind procurorului o ... locuință din proprietatea statului. O mică mare diferență, cât de la cer până la pământ în statutul omului politic de la noi și din Europa.

P.S. Parcă a mai fost cercetat un primar țărănist pentru abuz în atribuirea unor locuințe. Să fie, oare, vorba despre dl. Moisescu, fostul primar al Aradului și să fi scăpat și el în mod dubios de ... asprimea legii? Parcă am auzit noi ceva, cândva...

AVOCAȚII VOR INTRA MÂINE ÎN GREVĂ GENERALĂ

Uniunea Avocaților din România a hotărît, sîmbătă, în cadrul unei ședințe extraordinare, ca avocații să declanșeze greva generală, începînd cu 15 februarie, în semn de protest față neabrogarea ordonanțelor de urgență prin care statutul apărătorilor a fost modificat, ei fiind obligați să plătească 40% din veniturile realizate, în condițiile în care simplii comercianți plătesc mul mai puțin.

UAR susține că, prin adoptarea Ordonanțelor de Urgență 215 și 217 din 1999, Guvernul i-a transformat pe avocați în "perceptori" de taxe impuse populației, îngrădind astfel liberul acces la justiție al cetățeanului prin agravarea sarcinilor fiscale, ca urmare a obligării legale a acestora la plata TVA, se arată într-un comunicat remis, duminică, agenției MEDIAFAX, de către președintele uniunii, Călin Zamfirescu.

"Protestul constă în suspendarea tuturor serviciilor profesionale ale avocaților în ședințele de judecată ale instanțelor, în fața organelor de activitate jurisdicțională, la instituțiile cu atribuții de executare silită, la parchete și organele de cercetare penală, precum și în fața oricăror autorităților publice", se precizează în comunicat.

APELE POLUATE CU CIANURI AU AJUNS ÎN IUGOSLAVIA

Apele poluate cu cianuri provenind de la mina de aur de la Baia Mare urmau să ajungă, duminică, în Dunăre, în nordul Iugoslaviei, potrivit previziunilor Ministerului sîrb al Agriculturii, Apelor și Pădurilor, informează AFP.

Poluarea s-a produs în urma ruperii unui dig al iazului de decantare al societății "Aurul", în urmă cu două săptămîni, ceea ce a dus la deversarea a 100.000 de metri cubi de substanță toxică în rîul Someș, afluent al Tisei - rîu care traversează nordul Ungariei și se varsă în Dunăre la nord de Belgrad.

Apele contaminate ale Tisei erau așteptate, duminică, să ajungă în dreptul localității Stari Slankamen, la 50 de kilometri nord de Belgrad, a anunțat ministerul sîrb. Autoritățile iugoslave au dat asigurări că au fost luate toate măsurile de protecție în ceea ce privește populația din regiune.

Apele contaminate au intrat, vineri, pe teritoriul iugoslav, fiind măsurată o concentrație de 2 mg de cianură la litru, a precizat ministerul. O asemenea concentrație este de 20 de ori mai mare decît limita admisă.

De Sfântul Valentin, Partidul Socialist va arăta...

ADEVĂRUL, GOL-GOLUȚ!

Partidul Socialist și Asociația Tinerilor Socialiști organizează astăzi, la barul din incinta Cercului Militar (Casa Armatei), cu începere de la ora 19,00, un spectacol dedicat Zilei Îndrăgostiților.

De departe, cel mai interesant punct va fi programul de streep-tease, participanții fiind puși în fața „adevărului gol-goluț". Vor fi concursuri tematice cu premii, concurs de bancuri și muzică bună live. Multe surprize!

T. S.

TINERII PDSR-IȘTI AU AVUT „CONTROL" DE LA CENTRU

Vicepreședintele OT PDSR, Claudiu Pasăre, a participat, vineri seara, la o ședință a Comitetului Executiv Județean a organizației arădene. A fost o vizită de lucru, în cadrul unui periplu de verificare a aplicării strategiei electorale a partidului. **„Am constatat că organizația arădeană se pregătește de alegeri cu forțe proaspete și noi. Spunem „noi" pentru că au venit alți oameni în locul celor care au fost excluși pentru motivul că au creat disensiuni în sânul organizației, după modelul unor seniori care au fost și ei excluși.**

În ceea ce privește prezența atât la secțiile de votare cât și pe liste a tinerilor, președintele organizației județene Avram Crăciun și prim-vicepreședintele Pavel Sârbu m-au asigurat că aceasta va fi bună, conform directivelor de la centru", ne-a declarat Claudiu Pasăre.

T. S.

LOTO 6/49

2 47 23 48 33 8

NOROC

4368433

ROMÂNIA, LOCUL 9

România ocupă locul al nouălea în topul țărilor ai căror cetățeni solicită azil în Marea Britanie, majoritatea solicitanților fiind rromi.

Rromii reprezintă peste 90 la sută din numărul cetățenilor români care solicită statutul de refugiat. Majoritatea intră ilegal în Marea Britanie, venind din Europa Occidentală, și se predau imediat autorităților. Ei solicită azil economic sau politic, susținînd că în România nu li se asigură condiții de trai sau sînt victime ale atacurilor rasiale.

Rromii solicitanți de azil în Marea Britanie declară că sînt în permanență hărțuiți de poliție, care deseori îi maltratează.

LUNI, 14 FEBRUARIE 2000

TVR 1

12,00 Tatăl rătăcit - rel.
13,35 Studioul șlagărelor
14,00 Jurnal
14,15 TVR Craiova
15,00 Pro Patria
16,00 Emisiune în limba maghiară
17,30 Agenția de plasare
18,00 Corect!
18,05 Doi băieți, o fată și o pizzerie - s.
18,30 Aproape ca acasă - s.
19,00 Avanpremieră Știri
19,05 Amintiri din secolul 20
19,10 Sunset Beach - s.
20,00 Jurnal * Meteo * Sport
20,50 Selecția națională Eurovision
21,00 Felicity - s.
21,45 Cu ochii'n 4
22,15 Justiție militară - s.
23,05 Jurnalul de noapte
23,20 Recurs la morală
0,05 Marele Jazz

TVR 2

12,00 Povestirile operei - rel.
13,00 Desene animate
13,30 Cântecele neamului
14,00 Toți, împreună
14,45 Santa Barbara - s.
15,30 Știri
15,40 Trupa DP 2
17,45 Călătorind prin țară
18,00 Care pe care, o nouă provocare!
18,45 Se întâmplă acum!
19,15 Știri bancare
19,20 Căsuța poveștilor
19,30 Știri
19,45 Punct și de la capăt
21,30 E dreptul tău!
22,00 Fotbal: **Middlesbrough - Aston Villa**, în direct
0,30 Nocturna
0,40 Limbi străine: engleză
1,05 TVM * Mesager

PRO TV

7,00 Bună dimineața, PRO TV e al tău!
10,00 Tânăr și neliniștit - rel.
10,50 Liga feminină de baseball - rel.
12,30 Vărul din străinătate - s.
12,55 Știrile Pro TV
13,05 Renegatul - s.
13,50 Miracolul tinereții - s.
14,15 Adevărul gol - goluț - s.
14,45 Nisipurile din Miami - s.
16,15 Tânăr și neliniștit - s.
17,00 Știrile PRO TV
17,30 Nunta - prima parte
18,25 Dădaca - s.
18,50 Chestiunea zilei
19,00 Știrile PRO TV
19,50 Chestiunea zilei
20,00 Don Juan de Marco - tragicomedie, SUA, 1995
21,55 Știrile Pro TV
22,00 Chestiunea zilei
23,30 Știrile Pro TV
0,00 Diagnostic: crimă! - s.
1,00 Chestiunea zilei - rel.

TV ACASĂ

5,00 Guadalupe - s.
6,00 Acasă la români - rel.
7,45 Căsuța poveștilor - rel.
8,15 Micuțele doamne - rel.
10,00 Floare de aur - rel.
11,30 Nimic personal - s.
12,15 Doctorul casei - rel.
12,45 Poveste de iubire - rel.
14,00 Antonella - s.
14,45 Iubire sfântă - s.
15,30 Dragoste și putere - s.
16,00 Copilul adus de mare - s.
17,00 Desene animate
17,10 Acasă la români - muzică populară
17,15 Acasă la bunica - rețete culinare
17,30 Pentru iubirea ta - s.
18,30 Știrile de Acasă
19,00 Vremea de acasă
19,05 Sânge din sângele meu - s.
19,55 Vremea de acasă
20,00 Înger sălbatic - s.
21,00 Angela - s.
21,55 Vremea de acasă
22,00 Vocile - dramă, SUA, 1979

ANTENA 1

7,00 Observator
8,00 Dimineața devreme
10,00 Știri
10,10 Pe cont propriu - s.
11,00 Asasinul din trecut - thriller, SUA, 1995
13,00 Știri
13,15 Procurorul - s.
14,00 Decepții - s.
15,00 Răsfățata - s.
17,00 Știri
17,25 Capcanele destinului - s.
19,00 Observator
20,00 Inspectorul Harry - acțiune, SUA, 1971
22,00 Observator
22,30 Prezentul simplu
23,00 Marius Tucă Show
1,00 Caracatița 1 - s.

PRIMA TV

7,00 Karaoke show - rel.
8,00 Dimineața cu Prima
12,00 Celebri și bogați - rel.
13,00 Politica de mâine - rel.
15,00 Chic - magazin de modă - rel.
15,30 Cinemagia - rel.
16,00 Nadine Show - rel.
17,00 Celebri și bogați - s.
18,00 Focus * Sport * Meteo
18,55 Clip Art
19,00 Frontal
20,00 Dosarele Y
21,00 Brooklyn South - s.
22,00 Clip Art - rel.
22,05 Focus
22,30 Revista presei
22,35 Politica de mâine
0,30 Morți însetați - horror, SUA, 1974

TELE 7 ABC

7,00 Știri
7,10 Bună dimineața, România
9,00 Forța destinului - rel.
10,00 Știri
10,15 Teleshopping
10,30 Dintre sute de ziare - rel.
11,30 Rendez-vous la Tele 7 - rel.
12,30 Ora unu a venit - rel.
15,00 Știri
15,10 Teleshopping
15,45 Post Meridian
18,00 Noaptea cometei - rel.
19,35 Loto
20,00 Telejurnal
20,30 Economic ABC
21,00 Dintre sute de ziare
22,00 Dincolo de stadion

TV ARAD

7,00 Observator
8,00 Știri TVA - rel.
8,30 Emisiune în limba bulgară - rel.
8,50 Divertisment - rel.
9,50 Anunțuri
10,00 Știri
10,10 Pe cont propriu - s.
11,00 Asasinul din trecut - thriller, SUA, 1995
13,00 Știrile amiezii
13,15 Procurorul - s.
14,00 Decepții - s.
15,00 Răsfățata - s.
17,00 Știri
17,25 Divertisment
18,20 Anunțuri
18,30 Știri TVA
19,00 Observator
20,00 Arena
21,20 Anunțuri
21,30 Știri TVA - rel.
22,00 Observator
22,30 Prezentul simplu
23,00 Marius Tucă Show
În continuare programul este identic cu cel al Antenei 1.

TV INTERSAT

8,55 Deschiderea programului
9,15 Revista presei
9,45 Tentația - Film
11,15 Videoclipuri
11,45 Europoliștii - ep. 15
12,45 Desene animate
13,45 Sport Show - rel.
14,45 Aventurierii americani
15,15 Fără scăpare - Film
16,45 Boomerang
17,15 Desene animate
17,45 Săptămâna sportivă arădeană
18,15 Intersat Cultural
18,35 Dedicații muzicale
18,45 Știrile Intersat * Meteo * Sport * Publicitate * Vocea străzii
19,30 Emis. pe probleme de administrație
20,30 Mistere, farmece și miracole - s.
21,00 Paradis în destrămare - film

HBO

10,00 Fiul cel bun - thriller, SUA, 1993
11,30 Droguri de casă - comedie, SUA, 1998
13,15 Un puști la curtea lui Aladin - acțiune, SUA, 1997
14,45 Desene animate
15,15 Noua dezordine mondială - acțiune, SUA, 1999
17,00 Angel - acțiune, SUA, 1999
18,45 Voință de fier - aventuri, SUA, 1994
20,30 Dragostea e oarbă - dragoste, SUA, 1998
22,15 Totul despre sex - s.
22,45 Dragoste și război - dramă, SUA, 1997
0,30 Măsuri disperate - thriller, SUA, 1998

ATOMIC TV

7,00 Selector
10,00 Reactor - rel.
10,30 Hai Hui - rel.
11,15 Atomix cu Andreea - rel.
14,00 Interactiv
15,55 Reactor
16,00 Romanian Top 100
cu Oana - rel.
18,00 Selector
19,00 Atomix cu Michelle
21,55 Reactor
22,00 Gogs - des. anim.
22,30 File de poveste - rel.
23,00 Aria 52
0,00 Insomnia

RADIO ARAD & RADIO CONTACT (65,95 MHZ)

5,00 - 8,00 Lupta cu somnul; 8,00 - 10,00 BUNĂ DIMINEAȚA, ARAD!; 10,00 - 12,00 Tovarășii mei; 12,00-14,00 Pulsul zilei; 14,00-16,00 Contact FM; 16,00-17,00 Aradul sportiv; 17,00-18,30 Fresh; 18,30-19,00 Radio Magazin Deutsche Welle; 19,00 Bună seara, Arad!; 19,30-20,00 Viața spirituală; 20,00-22,00 Seară de seară; 22,00-24,00 Contact FM; 24,00-1,00 România-Bosnia, via staelit;

RADIO PRO FM (92,1 MHz)

2,00 - 5,00 MUZICĂ; 5,00 - 6,00 Buletin de știri la fiecare sfert de oră; **6,00 - 7,00 RONDUL DE DIMINEAȚĂ** - INFO PRO cu Dan Apostol și Laura Călăceanu; **7,00 - 10,00 PRO FM PÂNĂ LA ZECE** - cu Flavius Esnican; **10,00 - 13,00 MIHAI CU NOI** - cu Mihai Dobrovolschi; **13,00 - 14,00 13-14 CU ANDREI** - cu Andrei Gheorghe; **14,00 - 17,00 ORAȘUL SUB LUPĂ** - cu Cătălin Lăpușcă; **17,00 - 19,00 STAR STATION MIX** - cu Mihai Gurei; **19,00 - 21,00 ASCULTĂ-ȚI MUZICA!** - cu Călin Gheorghe; **21,00 - 22,00 SPORT SHOW** - cu Ovidiu Ioanițoaia; **22,00 - 24,00 RONDUL DE NOAPTE** - cu Răzvan Exarhu

RADIO TIMIȘOARA

6,00 Ceasurile dimineții; 8,00 Muzica populară cu dedicații; 9,00 Cânt din suflet; 10,00 Radio circuit; 11,00 Gramofon; 12,00 Miez de zi la poiul vest; 13,00 Emisiune în lb. germană; 14,00 Emisiune în lb. maghiară; 15,00 Emisiune în lb. sârbă; 16,00 Radio cocktail; 18,00 Actualitatea radio; 18,10 Orele cetății; 19,00 Radiojurnal; 19,15 Civica; 20,05 Călătorie în lumea poveștilor; 20,15 Conexiuni rock; 21,00 Curier de seară
Știri 6,00; 7,55; 9,00; 11,00; 12,55; 17,00; 18,00; 20,00; 21,00; 21,55.
Radio Jurnal: 7,00; 16,00; 19,00

RADIO SEBIȘ

6,00 - 8,00 Detașamentul de trezire; 8,00 - 9,00 Cântă-mi lăutare - muzică populară; **9,00 - 10,00 Alo, tu alegi!; 10,00 - 12,00 Cafeaua de zece; 12,00 - 13,00 La porțile dorului** - muzică populară; **13,00 - 14,00 FM-ul de prânz; 14,00 - 15,00 Poesis; 15,00 - 16,00 Astăzi te sărbătorim** - muzică populară și dedicații muzicale; **16,00 - 18,00 După patru; 18,00 - 19,00 Telefonul cu butoane; 19,00 - 20,00 La mulți ani!** - dedicații muzicale; **20,00 - 22,30 Pas montan; 20,30 - 21,00 Secretele vieții; 21,00 - 23,00 Fotbal Club 21** - talk-show; **23,00 - 24,00 Ascultă și tu!; 0,00 - 2,00 92,1 Insomnii; 2,00 - 6,00 Nocturna muzicală**

ȚĂRĂNIȘTII ARĂDENI S-AU ALES DIN CE-A MAI RĂMAS

■ **Vasile Ciobâncan revine în funcția de președinte al PNȚCD Arad.**

■ **În fața acestei situații, președintele interimar Tiberiu Dekany și vicepreședintele Viorel Iobb au demisionat din toate funcțiile**

■ **Gheorghe Alexa și Gheorghe Neamțiu au umplut golurile create**

Sâmbătă, la sediul PNȚCD Arad s-a desfășurat ședința Comitetului județean al filialei locale. Motivul? Alegerea noului președinte, în locul demisionarului Mihai Calimente, care a părăsit partidul în favoarea Partidului Popular al lui Radu Vasile.

În cursa pentru postul de președinte al PNȚCD Arad s-au înscris doi candidați: Vasile Ciobâncan și Viorel Iobb. A câștigat Vasile Ciobâncan cu 31-7 dintre voturile exprimate. După pronunțarea rezultatului, președintele interimar Tiberiu Dekany și vicepreședintele Viorel Iobb și-au dat demisiile din toate funcțiile deținute. Dar, au rămas membri de partid ...

În locul lor au fost aleși Gheorghe Alexa (vicepreședinte) și prefectul Gheorghe Neamțiu (membru în Biroul de Coordonare Județean).

Deși alegerile s-au desfășurat cât se poate de operativ, am remarcat faptul că nici deputatul Radu Ghidău, nici Claudiu Cristea n-au dorit să candideze pentru funcția supremă în PNȚCD Arad.

Tiberiu Dekany ne-a declarat: **„Întrucât sunt adept al unei conduite politice incompatibile cu aceea a d-lui Vasile Ciobâncan, mi-am dat demisia din toate funcțiile. Rămân în continuare membru al PNȚCD și îmi voi continua activitatea de șef de cabinet al senatorului Marin Nicolai".**

Marin Nicolai - senator: „Da' la dracu!" Întrucât s-a zvonit că senatorul Marin Nicolai ar avea de gând să plece la ... PNL (!) și în acest caz ar fi fost absurd ca un membru PNȚCD să-i fie șef de cabinet, l-am contactat telefonic și l-am întrebat dacă într-adevăr are de gând să plece. Răspunsul domniei sale a fost scurt: **„Da' la dracu'! Astea sunt povești!"**

DORU SINACI
SIMION TODOCA

REMUS OPRIȘ ȘI PNȚCD - CEI MAI PERFORMANȚI AGENȚI ELECTORALI AI LUI ION ILIESCU

- Discuție cu ION CRISTOIU, analist politic

– D-le Ion Cristoiu, elevii vor merge mâine la școală?

– Greu de spus, cu atât mai mult cu cât atitudinea guvernanților este extrem de bizară în acest sens. De ce afirm acest lucru? Deoarece, conform legilor în vigoare, guvernanții trebuia să le răspundă dascălilor într-un singur mod: Da, o să aveți 4% din PIB. Ei bine, în locul acestei atitudini, atât premierul Mugur Isărescu, cât și prim-vicepremierul Mircea Ciumara (negociatorul guvernamental pe relația cu sindicatele din învățământ) dau din colț în colț și ascund profesorilor faptul că nu le pot satisface pretențiile.

În locul unor negocieri deschise, cu toată bărbăția de cuviință, guvernanții dovedesc o șmecherie ieftină și dâmbovițeană, practicată foarte des după 1996 ... Dacă cei situați în primele două locuri în Guvernul României evită să le spună dascălilor dacă au sau nu posibilitatea să le soluționeze revendicările, atunci cine să le-o spună? Andrei Marga, care este când ministru, când demisionar, când rector și când delegat?...

– Se pare că nici guvernanții austrieci nu se descurcă mai bine în raport cu lumea...

– Situația din Austria ne-a fost prezentată cât se poate de fals. Prezența naționaliștilor în guvern nu-și are cauza în preferința austriecilor pentru nazism, ci în încercarea electoratului de-acolo de a elimina acel „algoritm politic" care pe noi ne-a distrus în trei ani, iar pe ei îi macină de peste zece ani... În Austria există o coaliție între socialiști și conservatori care a exasperat alegătorii. Așa stând lucrurile, austriecii au votat pentru schimbare și pentru eliminarea acestui algoritm fatidic.

– Cum comentați presiunile internaționale împotriva prezenței naționaliștilor în guvernul de la Viena?

– Prersiunile europene și internaționale sunt mai mult de ochii lumii, deoarece, în final, toate aceste țări vor fi nevoite să accepte voința electoratului austriac. Altfel, s-ar încălca grav instrumentele democratice... În ceea ce ne privește, declarațiile ministrului Petre Roman mi se par cel puțin imprudente. Exact ca și-n cazul Kosovo, vorbim fără să fim întrebați. Imităm ca maimuțele comportamentul țărilor mari, fără să ne ceară nimeni acest lucru. Nu este exclus ca, pe termen lung, această imprudență să ne coste...

– Până acum, declarațiile fără noimă veneau din grădina PNȚCD-ului și a Cotrocenilor...

– Precum se vede, nici PD-ul nu se lasă mai prejos. Dar ca să revenim la PNȚCD, în acest partid se petrece un dezastru de proporții.

– Vă referiți la scindarea produsă de Radu Vasile?

– Nu atât la scindarea produsă de către Radu Vasile, cât de erodarea din interior produsă de Remus Opriș. Pe drept cuvânt, Remus Opriș este omul opoziției infiltrat în PNȚCD și principalul agent electoral al lui Ion Iliescu. Nu întâmplător, ultimele demisii din PNȚCD n-au fost motivate de o dragoste nemărginită față de Radu Vasile, cât de o aversiune fățișă față de Remus Opriș.

– Ultima demisie, cea a lui Viorel Lis, se pare că a zguduit partidul din temelii.

– Într-adevăr, demisia lui Lis este cea mai primejdioasă pentru PNȚCD. A accepta să te lipsești de un primar al Capitalei în preajma alegerilor, înseamnă a accepta un dușman care-ți va pune bețe-n roate în campania electorală pentru Primăria Capitalei. Ce-i drept, după demisia lui Viorel Lis, acestuia i-au apărut pe rol și câteva dosare penale.

DORU SINACI

NU DORIM O CLIENTELĂ POLITICĂ DE TIPUL „ECHIPEI BRANC" CI UN PARTID CREȘTIN-DEMOCRAT

Interviu cu domnul MIHAI CALIMENTE, deputat independent de Arad

(Urmare din pagina 1)

– La nivel local cum apreciați raportul de forțe?

– La nivel local oamenii cei mai importanți din PNȚCD vor urma noua cale ca și multe din organizațiile active. Astfel, inclusiv Tibi Dekany și-a dat demisia din birou, ceea ce va însemna că o mai mare parte din tineretul studențesc îl va urma.

– Nu credeți că, dimpotrivă, prin plecarea dv., organizația locală a PNȚCD se va revigora?

– Nu are cum să se revigoreze. Nu s-a făcut nimic altceva decât să se revină la „echipa Branc", care a pus din nou mâna pe conducerea locală PNȚCD. Sunt cei ce l-au sprijinit pe Branc și cunoașteți ce a făcut acest om și ce imagine a creat partidului. Președintele organizației locale este Ovidiu Marian, fost „colaborator" apropiat al lui Branc, promovat de acesta în primărie. De aceea noi ne îndreptăm atenția spre forțele valoroase care vin spre noi și în multe cazuri vom atrage oameni noi, valoroși și necompromiși. Nu ne vom îndrepta atenția spre acele organizații compromise, ci vrem ca în noul nostru partid să fie promovată cu adevărat linia lui Maniu și a seniorului Coposu.

– Pentru a lămuri cititorii, care a fost contribuția dv. în organizația locală a PNȚCD, de ce ați părăsit acest partid și care este poziția în „gruparea Radu Vasile"?

– Am fost membru al PNȚCD din 1990 și până în 1992 am fost și președintele organizației municipale. Din 1992 și până în 1997 am fost vicepreședintele organizației județene a PNȚCD, dată la care am fost ales președinte.

Având această funcție în partid și ca deputat m-am zbătut pentru rezolvarea tuturor problemelor locale ale Aradului, înregistrând succese dar și insuccese. Precizez că am fost prea puțin ajutat atât pe plan local cât și central.

– Ați întâmpinat piedici?

– Era aceeași situație ca și cea actuală. Conducerea de atunci a organizației ca și actuala s-a caracterizat prin tot felul de sforării și activitatea era cantonată, de fapt se rezuma nu la problemele organizației, ci la problemele personale.

– Vă rog să fiți mai concret.

– Cazul Branc este de notorietate, cum sunt și alții din conducerea organizației care ocupă posturile pentru sinecurile acordate. Aceasta îi interesează. Dacă partidul trece în opoziție se trezesc pe stradă. Apoi există nemulțumirea cu ce se întâmplă în guvern, ca politică generală, dar mai ales în culisele PNȚCD care nu mai are nimic din verticalitatea și onestitatea din 1995 când trăia seniorul Coposu. De asemenea Radu Vasile avea o altă viziune privind guvernarea, fiind obstrucționat de actuala conducere a PNȚCD.

– Din această cauză a luat ființă „gruparea de la Brașov"?

– Am încercat la Brașov să revigorăm partidul din interior, să-l ancorăm la valorile creștin-democrate europene. Mereu același Remus Opriș a încercat punerea sub acuzare a celor ce au avut inițiativa la întâlnirea de la Brașov de a reorganiza partidul și am fost imediat catalogați ca dizidenți. Cred și noi credem că într-un partid democratic trebuie să existe curente de idei și din confruntarea lor să se aleagă, să se găsească calea cea mai bună. Din păcate în PNȚCD s-a instaurat o dictatură a grupului Opriș-Galbeni care nu admit nici un fel de discuții și este o teroare cum am citit că era în PCR, unde eu nu am fost membru.

– Vă spun eu, care am fost, că orice abatere de la linia impusă era sancționată drastic.

– Acolo ca și în acest PNȚCD nu exista libertatea de a te exprima liber, de a promova idei noi. Riscai să fi etichetat ca deviaționist de stânga ori de dreapta. Sancționarea în PNȚCD a celor ce gândesc altfel compromite acest partid și-l aruncă în timpuri pe care le dorim apuse. Din păcate nu uită să pună la zid pe propriii lor membri cu alte idei. Exemplul recent este Lis. La două ore după demisia din partid i s-au pus pe rol dosarele penale.

– Am vorbit de „gruparea de la Brașov" sau sunteți deja un partid. Nu vă este teamă de piedici în înregistrarea la Tribunal?

– La ora actuală suntem practic un partid. Am încercat să evităm procedura foarte lungă, cu toate piedicile care ni s-ar fi pus în cale. Nu avem probleme și cred că nici P.P. (Partidul Pensionarilor) nu ne poate face probleme, pentru că noi ne înregistrăm ca Partidul Popular Român.

– Ce reprezintă noul partid în raport cu PNȚCD?

– Noi vrem ca noul partid să fie ceea ce ar fi trebuit să fie PNȚCD, adică un partid de centru dreapta, creștin-democrat, apărător al ideii de proprietate, dar și al ideilor naționale ale Partidului Național Român din Transilvania, al cărui continuatori ne considerăm. Ne considerăm urmașii lui Maniu și Coposu mai ales într-o societate ce tinde spre globalizare. În perspectiva intrării în U.E. menținerea identității naționale o considerăm de o importanță maximă, pornind de la ideea exprimată de Radu Vasile: „suntem de acord cu multiculturalitatea dar nu putem fi de acord cu multinaționalitatea".

– Pe plan european unde vă situați?

– Pe linia partidelor populare europene care au cei mai mulți reprezentanți în Parlamentul european.

– Deci ar fi o poziție similară cu Partidul Popular din Spania?

– Există similitudini cu partidul lui Aznar, cu al lui Berlusconi în Italia, cu Uniunea Creștin Democrată din Bavaria și cu Partidul conservator din Marea Britanie.

– Luptați, deci, pentru un autentic pol creștin-democrat.

– Una din ideile lui Vasile la Brașov a fost aceea că trebuie să se contureze doi poli: creștin-democrat și altul social-democrat.

– La alegeri vă prezentați singuri, sau vă gândiți la alianțe. Spre cine vă îndreptați în acest caz?

– Pentru alegerile locale ne vom prezenta singuri pentru a ne evalua forțele. Vom avea candidați proprii și vom acoperi cu liste complete mai multe localități din județ, inclusiv pentru postul de primar. Pentru municipiul Arad vom prezenta în cel mult 10-12 zile candidatul propriu pentru postul de primar.

– Dar în ce privește eventualii aliați după locale?

– PNȚCD și PNL și-au exprimat clar poziția ca fiind de centru-stânga. Lideri marcanți ai lor au făcut aceste afirmații. Este și unul din motivele plecării noastre. Atunci când s-a format „Clubul dreptei" eu am semnat adeziunea și am suportat reacția dură a PNȚCD. În perspectivă există posibilitatea de a încheia înțelegeri cu U.F.D. și chiar cu ANCD, o formațiune tot de centru-dreapta. Apoi sunt câteva partide mai mici cum este U.C.D., care dorește chiar să fuzioneze cu noi.

Pentru alegerile locale ne gândim și mizăm pe succese chiar la nivelul municipiului și probabil vom avea câteva succese în comunele și orașele din județ iar pentru alegerile parlamentare ne-am propus să atingem pragul electoral pentru a intra în parlament.

– Este evident că mergeți pe un program creștin-democrat, dar cu ce particularități și note distincte veniți?

– Până la 15 martie, data limită a Congresului nostru vom avea pregătite toate materialele care să ne certifice identitatea, de la Manifestul electoral, la Programul economic și Statutul partidului. Oferta noastră electorală va merge pe un fir roșu care pornește de la familie, școală, biserică, armată, statul de drept. Considerăm că intervenția statului în anumite momente dificile este necesară și sunt câteva sectoare pe care le considerăm prioritare pentru intervenția statului: învățământ, sănătate, agricultură. De asemenea considerăm că un capitol important este autoritatea statului pentru că constatăm o lipsă acută de autoritate, pornind de la guvern până la primării.

Ne preocupă componenta socială, de cea națională am amintit deja.

– La ce vă referiți când vorbiți de componenta socială?

– Obligativitatea celor mai avuți de a reorienta o parte din profitul realizat spre societate, pentru protecția celor defavorizați.

– La acest început de drum ce doriți să le adresați arădenilor, concitadinilor noștri?

– Această nouă ofertă politică cred că este așteptată de multă vreme și dorim să fie privită cu încredere. Am făcut acești pași curajoși, convinși că numai o forță de dreapta poate realiza ceea ce este absolut necesar pentru România - **Reforma**.

Sigur că o alternativă la guvernare stânga-dreapta este specifică oricărei democrații, dar pentru acest moment, când această perioadă de tranziție nu se mai termină, este absolut necesară existența unei forțe de dreapta. Noi suntem hotărâți să realizăm în doi ani, ceea ce se tergiversează de 10 ani. Cu ajutorul unor oameni de valoare care ne împărtășesc ideile, dar nu au făcut politică dorim să atragem femeile și tineretul, pe toți care cred în idealurile noastre, pentru a da sens doctrinei creștin-democrate.

– Vă mulțumesc și vă doresc succes.

Într-un cadru sărbătoresc

BATALIONUL 256 INFANTERIE A ANIVERSAT OPT ANI DE LA ÎNFIINȚARE

În acest week-end, la Chișineu Criș a avut loc un moment de suflet, plin de înalte semnificații patriotice. Batalionul 256 Infanterie „Emanoil Băleanu" din garnizoana Chișineu Criș a împlinit opt ani de la înființare.

La acest eveniment au participat **col. C-tin Caraivan,** reprezentantul Corpului 5 Armată „General Ion Dragalina" Timișoara, **generalul în rezervă Aurel Golcea, lt. col. Avram Cătănici**, fostul comandant al unității din Chișineu Criș, **lt. col. Alexandru Ignățel,** actualul comandant al Batalionului 256 Infanterie, precum și alți reprezentanți de seamă din armată. Trebuie menționat însă faptul, că pe lângă primarul orașului, **dl. Gheorghe Burdan,** care a fost prezent la eveniment, au mai fost invitați să participe președintele CJA și Prefectul Aradului, dar se pare că cei doi au avut un program mai adecvat pentru weekend.

Festivitatea a fost deschisă de către comandantul batalionului aniversat, lt. col. Alexandru Ignățel, după care un sobor de preoți condus de P.S. Timotei Seviciu, episcop al Ienopolei, Aradului, Hunedoarei și Hălmagiului, a oficiat o slujbă religioasă.

Cuvintele rostite de P.S. Timotei Seviciu în alocuțiunea sa au avut o dimensiune aparte, caracterizând cel mai bine acest eveniment: „Suntem într-o perioadă cu multe aniversări și le așezăm pe toate sub ocrotirea Domnului nostru. Armata se bucură azi de o mare încredere în rândurile românilor și trebuie să ne arătăm mândri, dar mai ales demni de această încredere. Și cred că acest batalion pe care-l aniversăm azi, deși este unul tânăr, a dovedit până acum patriotism și demnitate."

Printre personalitățile care au luat cuvântul s-a numărat și generalul în rezervă Aurel Golcea, care a dăruit unității două cărți valoroase care vorbesc despre patriotismul și rezistența armatelor române: **„Cu viața zid la trecători. Septembrie 1944. În apărarea defileului Crișul Alb." și „Detașamentul de apărare a Aradului".**

De asemenea, din partea Corpului 5 Armată „General Ion Dragalina", Batalionul 256 a primit **Diploma de Excelență** pentru merite deosebite obținute în activitatea militară.

Festivitatea s-a încheiat cu marșul de defilare al batalionului și cu prezentarea onorului.

Timpul deosebit de frumos, prezența numeroasă, precum și mândria din sufletele celor care și-au adus contribuția la înființarea și bunul mers al acestui batalion, a făcut din manifestare un moment emoționant și înălțător din punct de vedere spiritual. Buna organizare a acțiunii s-a datorat în mare parte și sprijinului oferit de către Societatea de Asigurări „Asirom".

SORINA AMBRUȘ
Foto: AL. MARIANUȚ

Universitatea de Vest „Vasile Goldiș" preocupată de:

ORIENTAREA ȘCOLARĂ ȘI PROFESIONALĂ A ELEVILOR ARĂDENI

Sâmbătă, în Aula Facultății de Drept, în organizarea Universității de Vest „Vasile Goldiș", a avut loc o ședință privind orientarea școlară și profesională a elevilor din anii terminali la care au participat peste 200 de cadre didactice (directori, ispectori școlari, diriginți).

Din partea Universității au fost prezenți dl. rector prof. univ. dr. Aurel Ardelean, decanii, prodecanii și secretarii științifici ai facultăților componente. Ca invitat special a fost prof. univ. dr. **Ștefan Costea**, prorector al Univestității „Spiru Haret" din București.

După discursul de deschidere al d-lui rector în care a fost prezentată structura Univ. baza materială și umană, colaborările cu universitățile din Europa și din spațiul Nord American, proiectele de viitor, decanii Facultăților au făcut o prezentare amănunțită a instituțiilor pe care le conduc oferind celor prezenți detalii privind specializările existente în programa de învățământ, noile specializări ce vor fi introduse, dotarea materială a facultăților și facilitățile de care viitorii studenți ai Universității vor beneficia.

Dl. prof. univ. dr. **Ștefan Costea** în calitate de invitat a susținut conferința - cu tema „Repere contemporane în educația studenților".

La fel ca în anii trecuți Universitatea de Vest „Vasile Goldiș" a demonstrat că este preocupată de situația elevilor, îndrumându-le pașii spre treptele învățământului superior.

O. BULZAN

Au fost desemnați

CÂȘTIGĂTORII PREMIILOR OFERITE DE ASTRA

Persoanelor fizice care, în lunile decembrie '99 și ianuarie 2000, și-au încheiat, pe întreg anul în curs, asigurarea de răspundere civilă auto la societatea de asigurare-reasigurare Astra, li s-a oferit ocazia câștigării unui televizor color.

Vineri după-masa, la sediul societății a avut loc tragerea la sorți a celor 3 câștigători. Comisia care a participat la extragerea taloanelor a fost alcătuită din **Dorina Borod** - director Astra sucursala Arad, **Marcela Cordoș** - colaborator Astra, **Marian Avram** - om de afaceri, **Savin Năstase** - notar.

Au câștigat câte un TV color: **Banc Ioan**, Micălaca, bl. 108, sc. B, ap. 8; **Guleș Valentin**, str. Făt-Frumos, bl. A1-2, ap. 34; **Czambor Agneta**, Peregu Mic, nr. 275.

Fericiții câștigători sunt așteptați astăzi, la ora 17, la sediul Astrei, pentru ridicarea premiilor.

G. K.

La Plenara Consiliului Național al PS

A FOST LANSAT „MANIFESTUL SOCIALIST"

Sâmbătă, la București s-a desfășurat Plenara Consiliului Național al Partidului Socialist. Plenara a adoptat „Manifestul socialist", în care se spune că **„socialistul este adversarul și nu dușmanul dreptei politice."** Asupra acestui document politic, lansat ca replică la „Manifestul dreptei", vom reveni.

ARADUL A MAI CÂȘTIGAT DOI MEMBRI ÎN CONSILIUL NAȚIONAL

Din cauza activității necorespunzătoare, 26 de membri au fost eliberați din Consiliul Național. Organizația arădeană a câștigat încă două locuri, noii membri, Iuliana Mureșan și Viorel Enache, vicepreședinți ai Consiliului Județean Arad al PS, fiind lăudați de către Tudor Mohora pentru activitatea depusă.

UN CONGRES „OFENSIV"

S-a hotărât convocarea Congresului Extraordinar al PS pe data de 25.03.2000, la Palatul Copiilor din București. Vor participa 600 de delegați și 150 de invitați. Aradul va avea zece delegați. Plenara a hotărât că va fi un congres „ofensiv" în ceea ce privește promovarea ideiilor și programelor socialiste. Va fi prezentat planul de reconstrucție și dezvoltare a României, bazat pe mai multe programe elaborate de către personalități științifice și academice din cadrul partidului, fiecare program purtând numele autorului. • Vor fi prezentate propuneri de modificări ale Statutului, care vor înăspri disciplina de partid. Se prevede ca Biroul Executiv Național să-i poată suspenda din funcții pe președinții organizațiilor județene care „nu-și văd de treabă". Pentru o mai bună funcționare a partidului se vor înființa funcțiile de prim-vicepreședinte și secretar-general.

• Plenara a lansat un proiect de platformă electorală, pe baza căreia fiecare județ își va alcătui propriul program de campanie.

SIMION TODOCA

S-a întâmplat acum 10 ani ...

FILE PENTRU O VIITOARE ISTORIE (II)

Cel mai mare cotidian din Spania și unul dintre cele mai mari din Europa „La Vonguardia" propune în numele milioanelor sale de cititori acordarea Premiului Nobel pentru Pace pe 1990 poporului român pentru marea sa izbândă și eroismul colectiv dovedit!

◆

DIN COMUNICATUL COMISIEI DE STATISTICĂ

În primul semestru al anului 1990 venitul mediu brut în România era de 3500 de lei. Cu acești bani se puteau cumpăra în:

România 233 litri de benzină
În Cehoslovacia 159 litri de benzină
În Ungaria 187 litri de benzină
În Bulgaria 287 litri de benzină

◆

PAGUBELE PRODUSE DE EVENIMENTELE DIN 13-15 IUNIE 1990

La TVR - 9.000.000 lei
La Poliția Capitalei și SRI - 71.000.000 lei
La PNL - 4.915.000 lei
La Institutul de arhitectură „Ion Mincu" - 700.860 lei
La Universitatea București - 4.671.517 lei
La PNȚCD - 215.000 lei (felurite echipamente). La care se mai adaugă dispariția din casa de bani a partidului a 83.200 franci belgieni, 1.774.000 lei, 28.000 dolari SUA, 100 dolari australieni, 4200 franci francezi, 4570 coroane suedeze și 40.031.000 lire italiene.

◆

8 IULIE FINALA COPPA DEL MONDO, ROMA, ITALIA

RFG-Argentina 1:0 printr-un penalty discutabil executat de Brehme.

România a ocupat la acest campionat mondial locul 12.

◆

SONDAJ DE OPINIE IRSOP, IULIE 1990

	Aprobă	Dezaprobă
Ocuparea Pieței Universității timp de 2 luni de zile	16%	84%
Folosirea forțelor de poliție pentru evacuarea pieței	76%	24%
Venirea minerilor	55%	45%
Cum vedeți ceea ce s-a întâmplat în 13-15 iunie în București	27%	73%
Cum apreciați felul în care TVR a informat opinia publică despre evenimentele din 13-15 iunie	63%	37%

◆

15 iulie - Nunta lui Hagi la Constanța; invitați: 600 de persoane

◆

La Sibiu, a debutat procesul lui Nicu Ceaușescu, proces în care acuzarea a propus 40 de martori

◆

August. În Arad, poștașii au intrat în grevă. Datorită acestui fapt, ziarul „Adevărul" este în pericol de a nu mai putea fi difuzat. La acea dată „Adevărul" de Arad avea un tiraj zilnic de 70.000 de exemplare.

◆

17 iulie, Slatina: A început procesul ELENEI BĂRBULESCU, sora lui Nicolae Ceaușescu acuzată de delapidare. În paralel a început și procesul fostului președinte al CAP Scornicești, învinuit de delapidarea sumei de 992.000 de lei.

◆

„Având în vedere slaba aprovizionare cu zahăr a cetățenilor Capitalei generată de greutățile de transport și de ambalare a zahărului, dar în mod special de specula cu acest produs începând cu 6 august el va fi raționalizat la 1,5 kg pe lună pentru fiecare locuitor".

◆

„Ieri, 18 august, Tribunalul București a dat decizia de admitere a celui de al 100-lea partid politic denumit Partidul Liber Republican".

◆

1 noiembrie 1990 - Prima liberalizare a prețurilor în România.

◆

Dintr-un interviu acordat de dl. Petre Roman, prim-ministru, 4 noiembrie 1990:

– Ce fond valutar aveam noi în ianuarie 1990?

P.R. – 1 miliard 200 de milioane de dolari

– Și cât mai există în momentul de față?

P.R. – Nimic!

◆

OJT Arad organizează excursii de trei zile cu autocarul în Iugoslavia pentru grupuri de turiști la următoarele tarife: 14 mărci și 348 de lei (transport și pachet) sau 36 de mărci și 348 de lei (transport, cazare, masă).

◆

Cele două avioane care au aparținut lui Ceaușescu: Bravo Delta (Boeing 707) a costat 30 de milioane de dolari; Bravo-Bravo (Boeing 707) a costat 20 de milioane de dolari.

◆

În martie 1990 România deținea 262 de nave care o situau între primele 10 țări ale lumii.

(Va urma)

MIRCEA DORGOȘAN

ȚARA FĂRĂ ȘCOLI

(Urmare din pagina 1)

Guvernul României ne cere, fiecăruia dintre noi, să respectăm legea, să ne plătim impozitele, să fim buni, adică să respectăm legea. Noi, muritorii de rând... Ei... superoamenii care alcătuiesc guvernul României nu trebuie să respecte legea. Zice legea că învățământul trebuie să primească 4% din P.I.B? Zice! Și atunci de ce nu vrea guvernul României să respecte legea? Pentru că nu avem bani, zice ciudățenia aceea de Traian Decebal Remeș, așa zisul nostru ministru de Finanțe. Dar domnul Remeș, ca și ceilalți membri ai cabinetului, face parte dintr-o coaliție care este majoritară în parlament. Dacă n-avem și n-avem bani pentru învățământ, de ce nu schimbă Remeș și ai lui legea! De ce nu propun o nouă lege în care să se prevadă pentru învățământ doar unu sau doi la sută din P.I.B.? Și atunci guvernul intră imediat în legalitate. Lucrurile, până la urmă, sunt destul de simple: ori le dai profesorilor 4% din P.I.B. ori schimbi legea.

Da, la prima vedere lucrurile par simple. De fapt, este chiar simplu, însă politicienii de doi bani care ne conduc le fac extrem de complicate. Cum să schimbe ei legea, mai ales acum, într-un an electoral? Ar da ca dracu nu numai la sutele de mii de profesori care în toamnă vor merge la vot, dar ar da ca dracu și în întreaga comunitate europeană spre care ne târâm. În visele lor actualii guvernanți se doresc învingători la viitoarele alegri, așadar cum să schimbe legea? Dar nici nu vor să dea 4% pentru învățământ... Lor ce le-ar mai rămâne pentru lunile care mai sunt până la alegeri? Mașinile de lux, salariile fabuloase, călătoriile în străinătate cu diurne demne de-un nabab s-ar diminua drastic. Guvernanții noștri nu sunt dispuși la asemenea sacrificii. Sacrificiile să le facă profesorii!

În țara noastră mai mult decât ciudată, numită România primul care nu respectă legea este guvernul. Cum să faci ordine, cum să faci lucrurile să meargă când nici măcar guvernul nu respectă legea? Nu ai cum!

Cei cincisprezece mii de specialiști care au năvălit peste noi din 1996 ne-au băgat într-o groapă căreia nu-i mai trebuie decât puțin pământ deasupra ca să nu mai avem nici măcar aer. Pe aerul pe care-l respirăm „liberalul" Remeș încă n-a pus impozit. Dar nu este prea târziu.

Nu noi, cetățenii României, suntem de vină pentru cât de prost suntem conduși, pentru cât de fără cap este administrată țara aceasta. Nu profesorii umiliți și batjocoriți de guvernanți sunt de vină pentru că țara a ajuns într-o sărăcie neagră. De vină sunt acei indivizi dezgustători care s-au cățărat la putere prin minciună și care de trei ani nu sunt în stare să conducă România. Nu sunt buni de nimic, dar nu renunță la putere, așa cum ar fi normal, dimpotrivă, se țin cu ghearele de putere. Ei, nu profesorii, au transformat România într-o țară fără școli.

O PREOCUPARE, CEL PUȚIN LA PRIMA VEDERE, SUSPECTĂ

Săptămâna trecută în Arad s-a desfășurat o acțiune, care prin implicarea unor anumiți factori a devenit suspectă. Este vorba de realizarea unui film artistic, care se vrea o coproducție româno-maghiară etc., despre a cărui scenariu nu ne putem exprima pentru că nu-l cunoaștem. Ceea ce ne pune pe gânduri este implicarea unor elemente udemeriste, cu o insistență, cel puțin suspectă, în sprijinirea realizatorilor care în majoritate vorbesc o limbă străină. De asemenea factorii de conducere, pe plan local, de etnie română au fost puși în situația de a nu cunoaște amănunte, devenind, unii, simpli executanți ai „ordinelor" unor udemeriști. Ne punem întrebarea fermă ce interes au acești udemeriști în implicarea realizării acestei coproducții care până la urmă se pare că este udemeristo-maghiară?

Este, se pare, un film pentru care identitatea, cel puțin pentru români, numai națională nu este.

De fapt toată neliniștea și suspiciunea noastră a pornit de la niște telefoane care ne-au alertat pe noi cum trebuia să alerteze și Primăria, că săptămâna trecută, respectiv de luni, de la Piața Sârbească, pe strada Kogălniceanu au fost deversate de către Salubritate mormane de gunoi, de-o parte și de altă parte a străzii, pe o porțiune de peste un km. Gunoi de toate felurile, de toate gradele, cu mirosuri pestilențiale, care a început să se infiltreze prin fântânile și pivnițele oamenilor punând în pericol sănătatea populației. Alertat, „Sanepidul" a făcut cel mai normal lucru. Ă amendat Salubritatea cu 15 milioane de lei și a dispus efectuarea curățeniei dejecțiilor. Din păcate cei de la Protecția mediului, respectiv domnul Viorel Biscăreanu, pe care l-am căutat și noi pentru a-i contacta, au dat-o cotită și nu au luat nici o măsură, deși situația creată era în bună măsură de competența lor, fiind vorba de o poluare intenționată a mediului. Nici domnul Clondițchi de la Salubritate nu a fost de găsit, pentru că la fel ca Viorel Biscăreanu au evitat să dea curs unor cerințe constituționale de a informa cetățenii cu ceea ce s-a întâmplat. Ei se fac vinovați și penal, nu știu și nu cade în răspunderea mea de a-i încadra, pentru punerea în pericol a sănătății populației orașului.

Singurul care se sesizează de gravitatea situației este prefectul, domnul Gheorghe Neamțiu, care se interesează la Primăria Aradului, la Direcția tehnică care nu cunoaște nimic, caută dar nu-i găsește pe primar și viceprimar și atunci prin Direcția sanitară recomandă Sanepidului și Protecției mediului să-și facă datoria. Am văzut că doar „Sanepidul" a aplicat legea. Din informațiile culese ulterior, luând legătura cu primarul Aradului, domnul Valentin Neamț, am aflat că a fost încheiat un protocol cu producătorii filmului, dar era vorba de un morman de gunoi, pentru că așa a cerut regizorul. Cel care a dat dispoziția umplerii străzii cu gunoi a fost dl. Darida, și cel cu intervențiile de a nu se da amenzi a fost dl. Levente Bognar, subprefectul județului Arad. În orice caz în zonă se vorbea doar ungurește, mașinile erau din Ungaria, inclusiv regizorul dl. Tabacu știe suspect de bine limba maghiară ceea ce nu-l acuză cu nimic, mai ales că s-a grăbit să plătească amenda. Cine are oare interesul ca într-un film artistic, coproducție, unde apare în fundal o biserică ortodoxă, biserica sârbească, pe o stradă în care gunoiul s-a strâns în mormane pestilențiale, dar care dau o imagine scabroasă, cu un panou pe care scrie România, cu un cilindru de afișaj, să ne înfățișeze orașul, într-un hal de murdărie de nedescris, din care să se poată trage concluzii din cele mai nefavorabile cu privire la poporul român?

Am spus, nu cunosc scenariul dar este suspectă preocuparea și interesul manifestat pentru aducerea gunoiului, și nu pentru salubrizare, de domnii viceprimar al Aradului, Darida și domnul subprefect Bognar Levente.

Eu credeam că domnii au alte preocupări pe funcțiile pe care le dețin, ori această acțiune să fi fost o sarcină de partid de la UDMR?

D. ZĂVOIANU

PLEDOARIE PENTRU SĂNĂTATE

Cartea „Strugurii, vinul și sănătatea" recent apărută în Editura Ceres din București sub semnătura binecunoscutului oenolog al podgoriei Miniș, dr. ing. Alexandru Mihalca, în colaborare cu dr. ing. Gheorghe Mihalca, reprezintă o valoroasă evocare a ceea ce reprezintă strugurii și vinul pentru sănătate. Și aceasta, cu atât mai mult cu cât datele și comentariile sunt cu referire la renumita podgorie Miniș.

Cartea tratează convingător aceste aspecte și în acest sens țin să menționez dintre principiile de mare valoare biologică: zaharurile, acizii organici, polifenolii, vitaminele hidrosolubile (în special complex B și C), minerale de mare interes: potasiu, fosfor, calciu, fier, magneziu etc., cât și celuloză și hemiceluloză.

Ca indicație, cura de struguri se recomandă la cei sănătoși, ca o modalitate de a diversifica monotonia alimentară, și ca energizant muscular și hepatic, dar și ca diuretic și laxativ. De asemenea poate fi indicat asociat medicației în unele boli cardiace, renale, respiratorii și nutriționale.

Un amplu capitol este consacrat valorii alimentare și biologice a vinului. Se menționează, pe de o parte, conținutul în alcool - cu efect calorigen dar și antiaterosclerotic și antistres și, pe de altă parte, conținutul în compuși fenolici cu efecte antioxidante, antiseptice, cardioprotectoare și de prelungire a vieții.

Efectele benefice ale unui consum moderat de vin - 1-3 pahare pe zi, pe lângă aportul de substanțe biologic active asigură o digestie bună, un tonus psiho-afectiv optimal, un somn odihnitor și nu în ultimul rând o speranță de viață mai lungă.

Dar câte și mai câte nu afli citind această carte scrisă într-un stil accesibil și plăcut, abordând toate aspectele de la cultivare, prelucrare, vinificare la consum și consecințele reieșite.

Una din concluziile autorilor, ce pare ca obligatorie pentru cititor este că „Vinul nu este un aliment în sine, ci un complement al alimentației".

La acestea aș adăuga eu, ca o subliniere a celor spuse „consumați cu încredere vinul roșu de Miniș, căci pe lângă virtuțile amintite are în plus (în ciuda ideilor preconcepute) și un mai pronunțat efect vasodilatator".

Prof. dr. Francisc Schneider
Membru titular al Academiei de Științe Medicale
Profesor la Univ. de Vest „Vasile Goldiș" Arad

MODESTIA: MĂRGĂRITAR DE MARE PREȚ

Modestia înseamnă libertate, în vreme ce duplicitatea duce la robie. Modestia aduce bucurie și echilibru, pe când duplicitatea aduce îngrijorare și frică.

„Dumnezeu a făcut pe oameni fără prihană (cu o singură față), dar ei umbă cu șiretenii (cu mai multe fețe)". - Eclesiastul 7:29).

Modestia începe prin coeziune și focalizare interioară. Trăirea realității interioare ne eliberează în exterior. Astfel, vorbirea ne va deveni mai sinceră și mai onestă. Ambiția de a deține un punct de vedere asupra unei probleme, ambiția de a deține un anumit statut sau poziție socială va dispărea, deoarece modestia nu va simți nevoia lor.

Cultura contemporană este lipsită atât de realitatea lăuntrică, cât și de stilul de viață al modestiei exterioare.

Trăim într-o lume modernă și suntem inevitabil afectați de stilul ei, de starea ei, fragmentară și plină de imperfecțiuni.. Suntem prinși în labirintul unor dependențe care se întrec în a ne controla, am devenit o lume controlată și ocupată. Durerea mare este că oamenii cu mai multe fețe vor să controleze, să domine și să ocupe. Ei sunt lipsiți de modestie, de bun simț, și de Dumnezeu.

Modestia, înseamnă, deschidere, transparență și naturalețe, ceea ce reprezintă opusul subtilității, vicleniei și duplicității. Modestia ne eliberează atât de tirania EULUI nostru, cât și de cea a lucrurilor și a oamenilor. Doar cei simpli pot fi liberi, toți ceilalți se află sub robie.

Deseori nevoia noastră de siguranță ne-a condus la un atașament nebun pentru lucruri, am pierdut legătura cu realitatea datorită dorinței de îmbogățire. Dorim cu ardoare lucruri de care nu avem nevoie, cumpărăm obiecte pe care nu le dorim, pentru a impresiona oamenii care ne displac.

Trebuie să arăt, că există și alte moduri de viață, mai umane.

Trebuie să facem o excepție de la psihoza modernă, prin care oamenii sunt definiți în funcție de câte produc, de cât câștigă și de funcția pe care o ocupă.

Biblia se confruntă în mod constant și decisiv cu duhul de robie al lăcomiei și al bogăției. „Când cresc bogățiile, nu vă alipiți inima de ele, cine se încrede în bogății va cădea." (Psalmul 62:10)

Dumnezeu nu intenționează să ne lipsească de resurse materiale adevărate. Modestia ne dă libertatea să primim resursele lui Dumnezeu ca un dar care trebuie nu păstrat, ci împărțit cu generozitate și altora.

Modestia este singurul lucru care ne poate reorienta viețile, în așa fel încât să ne bucurăm de tot ce avem, de toate posesiunile noastre fără să ne lăsăm distruși de ele. Fără modestie, vom ajunge fie să capitulăm în fața „MAHONEI" care stăpânește generația noastră decăzută, fie că devenim asceți. Asceții sunt mulțumiți numai în a duce lipsă; modestia cunoaște mulțumirea atât în lipsă, cât și în belșug.

Arhimede a afirmat odinioară: „Dați-mi un punct de sprijin și voi răsturna pământul". Oamenii de astăzi au nevoie de puncte de sprijin pe care să zidească în prezent și în viitor. Modestia poate fi un astfel de punct de sprijin.

Modestia nu înseamnă a duce o viață simplă, ci ea este realitatea interioară ce se caracterizează prin atitudinea lăuntrică de a considera ceea ce avem ca fiind un dar din partea lui Dumnezeu.

Modestia este o verticalitate a sufletului, care previne o prea așteptată preocupare de sine. O astfel de modestie este, cu adevărat, un mărgăritar de mare preț.

TIMOTEI DANIEL

CONNEX ACTIV - VORBEȘTI MAI MULT, VORBEȘTI MAI IEFTIN!

CONNEX lansează astăzi Activ, primul abonament din România conceput să ofere clienților posibilitatea ca, pe măsură ce vorbesc mai mult, să plătească mai puțin. Astfel, minutul de convorbire devine cu 15% mai ieftin la depășirea a 30 de minute de apeluri și 30% mai ieftin la depășirea a 60 de minute.

Un alt avantaj al acestui abonament este nediferențierea taxei pentru un minut în funcție de intervalul orar, ea fiind aceeași tot parcursul zilei. Astfel, apelurile în rețeaua CONNEX sunt 0,14 USD pentru un minut, iar cele spre rețele - 0,35 USD pentru un minut. Unitatea taxării pe parcursul zilei simplitate în calcularea tarifelor.

CONNEX Activ este special conceput pentru clienții dinamici care au necesități de comunicare diverse, care vorbesc pe tot parcursul zilei și în principal în rețeaua CONNEX.

În perioada 14 februarie - 2 aprilie, cei care se abonează la CONNEX Activ nu vor plăti pentru prima lună de abonament și pot achiziționa telefoanele Nokia 5110 și Ericsson A 1018 la un preț special. Oferta este valabilă și pentru celelalte tipuri de abonamente CONNEX.

◆◆◆

În spiritul strategiei de dezvoltare pentru anul 2000, CONNEX a decis retragerea abonamentului CONNEX Start de pe piață, din data de 18 februarie a.c. Începând cu această dată, atât clienții noi, în momentul semnării contractului, cât și clienții existenți, care vor dori schimbarea tipului de abonament, vor putea alege oricare alt pachet de servicii din larga ofertă CONNEX, mai puțin Start.

NE SCRIU CITITORII

Ce au de gând cei din conducerea țării?

Mulțumim domnului președinte de onoare Emil Constantinescu, care în urmă cu doi ani, la Conferința pe țară s-a oferit ca „Președinte de onoare" al asociației noastre, adică A.N.V.R., promițând solemn că va avea în vedere și va urmări drepturile amărâților de veterani rămași în viață și care zilnic pleacă în eternitate, mai ales că cei mai tineri dintre noi au intrat în cel de-al 78-lea an. Mai puțin și va dispărea această categorie de pensionari și așa cu pensii foarte mari și anume: un veteran are în jur de 60.000 lei lunar, iar o văduvă de veteran în jur de 30.000 lei lunar. Ce au de gând cei din conducerea țării, că își bat joc de noi în frunte cu președintele de onoare?

Am auzit că niște muncitori au intrat în grevă că au primit salariul cu 4 zile întârziere, dar noi care nu mai putem merge nici până la Biserică că nu am primit de o lună și jumătate amărâta de pensie, după ce am stat ani de zile pe cele două fronturi și avem ani de prizonierat? Cui să ne mai plângem, și cine ne mai ia în seamă?

O altă problemă: nu știm dacă Legea 44/1994, care ne-a dat unele drepturi a fost abrogată, lege prin care am fost scutiți de taxa de abonament la Radio-TV și telefon, deoarece de când „înțeleapta" conducere a țării a vândut telefoanele, noul proprietar ne facturează pe lângă convorbiri și abonamentul.

Degeaba batem toaca la urechea surdului, că președintele nostru de onoare a uitat de noi, că în loc să vadă ce pensii au cei la care s-a oferit ca președinte de onoare, nu mai primim nici cele acordate de vechea conducere a țării...

maior (r.) IANCU ȘTEFAN,
Săvârșin nr. 106

CÂINII LATRĂ, CARAVANA TRECE...

Se știe că noi, românii, avem salarii și pensii dintre cele mai mici și astfel am ajuns în situația de a nu putea plăti apa caldă și clădura. Consecințele le-am văzut și le vedem. **Bineînțeles că în situația aceasta se găsește majoritatea populației, căci minoritatea, HAR DOMNULUI, din salariile plus veniturile ce le încasează au bani nu numai pentru căldură și apă caldă, ci și pentru a-și construi vile cu piscină, să-și cumpere limuzine ultimul răcnet, etc.** În patru ani reușesc să se aranjeze pentru toată viața, ei, copiii lor, rudele și prietenii. **Nu mă refer la cei ce fac afaceri,** ci la majoritatea aleșilor poporului, înalții demnitari, directori generali, etc. ale căror salarii și venituri sunt de zeci și chiar sute de milioane lunar. Despre aceste salarii și venituri s-a scris și se va mai scrie în presă, auzim la radio, televizor, dar... CÂINII LATRĂ, CARAVANA TRECE. N-am auzit să nu fie bani pentru plata salariilor DOMNIILOR LOR, așa cum se întâmplă cu cei din învățământ, cultură, întreprinderi etc. Tragedia a început și va continua pentru majoritatea pensionarilor și a salariaților care nu-și vor putea achita cheltuielile de întreținere - apa caldă, încălzirea. **S-a vorbit de recorelarea pensiilor, care mereu se amână, în speranța că vor rămâne tot mai puțini pensionari în viață. Altă explicație nu găsesc.** E posibil ca în România, țara cu resurse naturale cum puține țări au, majoritatea poulației să ajungă la limita sărăciei și a disperării? Aici, rolul cel mare revine Guvernului și președintelui țării, ca împreună cu cei 15.000 de specialiști să pună capăt acestei tragedii. Dacă s-au convins că acești „specialiști" nu posedă calitățile necesare unor adevărați manageri ai economiei noastre naționale, de ce nu sunt schimbați? România are destui specialiști care au dat și dau semnale de alarmă în diferite domenii. Despre aceste alarme am citit și citim tot în presă, auzim la radio, vedem la televizor, dar îi ascultă cineva?

CODREANU CORNELIA - pensionară

INEU - UN ORAȘ CU BANI PUȚINI ȘI NEVOI MULTE

A FOST ODATĂ ...

... Pe malurile Crișului Alb un mic orășel numit Ineu. Pentru prima dată existența lui este atestată în jurul anului 1300, când satul de atunci apare sub numele de Jenö. În 1514, la războiul țărănesc condus de Gheorghe Doja au participat și țăranii iobagi din zona respectivă, iar în 1566 Cetatea Ineului a intrat sub stăpânire turcească. Prin Ineu trece și Mihai Viteazul în drumul lui spre Viena. După moartea voievodului român pentru cetatea Ineului, important punct strategic, se duc numeroase lupte între otomani, austrieci și transilvăneni. În 1657 cetatea intră din nou sub stăpânire otomană pentru ca după 1691 să treacă pentru mult timp în imperiul habsburgic iar din 1867 în Austro-Ungaria. În 1888, Ineul devine nod de cale ferată, iar în 1918 a avut o participare importantă la Marea Unire.

Peste doi ani, adică în 1920 după o serie de transformări, primește și numele pe care îl are în momentul de față. Iar în 1968 devine oraș.

ÎN PREZENT ...

... Împreună cu satul aparținător Mocrea, Ineul numără aproape 11.000 de oameni. În marea lor majoritate sunt români, și într-un procent mai mic maghiari și alte naționalități. Dar conflicte inter-etnice între ineuani nu au fost niciodată.

În absența primarului orașului, Petru Feieș, om cu un suflet mare, dar zgârcit la vorbă, am vorbit cu viceprimarul Daniel Fruja și cu secretara Primăriei, Dana Nemeș.

O CETATE VECHE DE 700 DE ANI

În centrul orașului, cum treci podul peste Crișul Alb, pe malul râului se înalță, încercând să-și poarte cu demnitate anii, Cetatea Ineului. O cetate despre care localnicii vorbesc cu un fel de mândrie. Pentru că și un copil de aici știe să-ți spună că acolo a poposit o scurtă perioadă de timp, ce-i drept, Mihai Viteazul.

Și într-adevăr, cetatea își are povestea ei. Câteva zeci de ani, în perioada comunistă, în clădirea ei s-a adăpostit Centrul Școlar Ineu. Și dacă în acel timp s-a mai reparat ceva, în momentul de față este lăsată în paragină.

Daniel Fruja, viceprimarul orașului spune: „Am fi vrut să facem un muzeu în cetate. Dar dacă arată jalnic este doar vina banilor. Ca s-o restaurăm ne-ar trebui peste un miliard de lei. Și Ineul, este, totuși, un oraș modest."

UN CENTRU ȘCOLAR MODERN

După Revoluția din 1989, mai multe grupuri de danezi și nemți au venit la Centrul Școlar Ineu implicându-se în renovarea lui. Acesta adăpostește copii orfani și copii cu handicap psihomotor. Cu ajutorul străinilor, dar și din bugetul statului, în urmă cu câțiva ani, lângă cetate s-a construit un adevărat complex unde acești copii au acum condiții foarte bune. Dacă la început erau primiți doar băieți, de mai mult timp și fetele cu probleme și-au găsit aici un adăpost.

Din păcate ei nu pot fi ținuți aici decât până la împlinirea vârstei de 18 ani. Și chiar dacă aici învață o meserie, puțini sunt cei care reușesc să se integreze în societate. Acest lucru se întâmplă pe de o parte din cauza problemelor psihomotorii pe care le au, iar pe de altă parte din cauza prejudecăților de care majoritatea oamenilor nu pot, încă, să se debaraseze.

Așa că, tot conducerea Centrului le-a întins o mână de ajutor. „Au cumpărat o casă la Bocsig unde stau și muncesc câțiva copii, dar au și alte proiecte. Mai greu este faptul că trebuie coordonați tot timpul. Din păcate, până acum, Primăria nu a putut să-i ajute pentru că bugetul local nu ne permite. Și chiar dacă vrei să-i ajuți, unii dintre ei te refuză", spune **Dana Nemeș**, secretara Primăriei.

AZILUL DIN TĂMAND „ÎNGHITE" BANII PRIMĂRIEI

De fapt, banii reprezintă principala problemă a Consiliului Local Ineu. Majoritatea veniturilor se realizează doar din impozite și taxe locale, iar cheltuielile sunt tot mai mari. Mai ales pe timp de iarnă când trebuie asigurată energia termică pentru cele 900 de apartamente câte există în oraș.

O parte considerabilă a veniturilor Primăriei sunt „înghițite" de Azilul de bătrâni din Tămand. „Anul trecut am primit de la Consiliul Județean 940 de milioane pentru Azil. Dar cheltuielile sunt cu mult mai mari. Iar banii a trebuit să-i dăm din bugetul Primăriei. Ceea ce, în opinia noastră nu este corect. Pentru că, din oraș un singur bătrân este internat la Azil,. Restul sunt din județ ..." povestește viceprimarul.

LICEUL DIN INEU - PRINTRE CELE MAI BUNE DIN JUDEȚ

Școala românească își are începuturile aici în urmă cu peste 250 de ani. Încă de pe atunci când copiii erau învățați să scrie românește de către preoți. Cu timpul, în oraș, au apărut grădinițe și școli. În momentul de față, Ineul (alături de cartierul Traian) are patru grădinițe, două școli primare, o școală gimnazială și un liceu. Despre acesta din urmă trebuie spus că de mai mulți ani se află printre cele mai bune licee din județ.

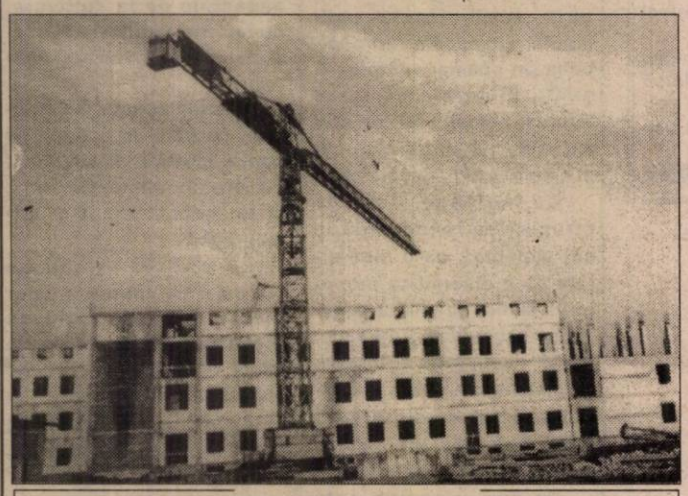

Noul spital, aflat, încă în faza de construcție

Grupul Școlar Mihai Viteazul a fost la început liceu industrial. „La ora actuală, liceul din Ineu are toate profilele, inclusiv clasă de informatică. Din toamnă s-ar dori înființarea unei clase cu profil economic. De asemenea, tot în cadrul Grupului Școlar Mihai Viteazul funcționează și o școală postliceală cu profilul contabilitate. Sunt multe persoane care au terminat școala în Ineu și au făcut facultatea în Franța sau Ungaria. Dar, din păcate au și rămas la facultățile respective", spune Dana Nemeș.

UN SPITAL NOU ... ÎN VIITOR

Ceea ce multă lume nu știe este faptul că Spitalul din Ineu nu este doar spital orășenesc. El asigură asistența medicală pentru o întreagă zonă. Și numără în jur de 100 de paturi. Tocmai acesta este motivul pentru care s-a ajuns la concluzia că trebuie construit un spital nou, cu o capacitate mai mare. „Cu ajutorul domnului senator Ioan Crețu, s-a acceptat construirea unui nou spital. Aceasta a început în urmă cu cinci ani. Din păcate, cum Direcția Sanitară nu are bani, nu este gata nici acum", povestește Dana Nemeș.

Spitalul este construit după un proiect francez și trebuia să fie gata în urmă cu doi ani. Cum, însă, din lipsa banilor, nu a fost posibil, au avut loc lucrări de consolidare a construcției executate, lucrări care, la rândul lor, au costat mult. Totuși, într-un viitor mai mult sau mai puțin apropiat, Ineul va avea spital nou.

IEPURAȘUL ADUCE ORAȘULUI POȘTA NOUĂ

Printre lucrurile de care se vor bucura cu siguranță ineuanii anul acesta se numără și un nou sediu al Oficiului Poștal. Un sediu modern, mult mai spațios și mai bine amenajat decât cel din momentul de față. Pentru că, dacă până anul acesta oficiul a împărțit același spațiu cu Telecomul, din luna aprilie poștașii se vor muta în casă nouă. Începută în luna septembrie 1998, construcția va costa în jur de 3 miliarde de lei. Aceasta pe lângă mobilierul modern care urmează să fie cumpărat. Dar cine poate ...

Viitorul sediu al Oficiului Poștal Ineu

SPORTUL: DOUĂ ECHIPE DE FOTBAL ȘI MULTE PROIECTE

În urmă cu aproape două săptămâni, baza sportivă a orașului, împreună cu echipa de fotbal, au fost concesionate societății Tricotaje S.A. Ineu. Dar, pe lângă F.C. Ineu, de câțiva ani, orașul are și o asociație sportivă cu o echipă de fotbal: Armonia. Iar pentru femeile din oraș care doresc să facă sport, în urmă nu cu mult timp s-a deschis o sală de aerobic.

„În momentul de față, cei care doresc să practice vreun sport au posibilități limitate. Dar, câțiva profesori de la liceu doresc să înființeze o organizație non profit, care ar avea activități legate de sport și turism. Avem chiar și instructor de arte marțiale. Singurul lucru care ne lipsește este sala. Dar acestea sunt proiecte, care mai durează puțin", susține Dana Nemeș.

O bază modernă pentru copiii internați la Centrul Școlar Ineu

ÎN 2000, UN POST DE RADIO ȘI UN ... POD

Printre celelalte proiecte aflate pe punctul de a se realiza se află și înființarea, pe la jumătatea anului, a unui post de radio local. Dana Nemeș spune: „Banii pentru înființarea postului provin din Franța. Sediul acestuia va fi în clădirea Primăriei. Principalul lucru este ca acest post de radio să fie independent. Pentru că doar atunci va fi un post bun. După înființarea lui mai avem și alte proiecte, cum ar fi, de exemplu, înființarea unui centru pentru șomeri, fără a ne suprapune peste Direcția Muncii."

Fără nici o legătură cu radioul, în afară de faptul că se va da în folosință anul acesta, este construirea podului de la capătul orașului. „Construcția, începută în 1996, aparține Drumurilor Naționale. Odată cu darea în folosință a acestui pod, mașinile mari vor ocoli centrul orașului, făcând traficul mai fluid și atmosfera mai puțin poluată", spune Daniel Fruja.

Intreprinderea care asigură cele mai multe locuri de muncă pentru femeile din localitate și din zonă

NICI BOGAȚI, DAR NICI SĂRACI

Din punctul de vedere al ratei șomajului, orașul stă mai bine decât alte localități. În sensul că, pentru femei, cel puțin, există multe locuri de muncă. Fabrica Tricotaje S.A. Ineu asigură cele mai multe locuri de muncă. Aici își câștigă pâinea în jur de 1500 de femei din oraș și din satele învecinate.

După 1990, patru italieni și-au deschis firme în oraș. Toți aceștia s-au profilat pe confecții. Ceea ce a dus la creearea unor noi posturi. Și nu în ultimul rând, Fabrica de mobilă din Ineu, după ce, nu cu mult timp în urmă, a fost cumpărată, și-a început activitatea.

ÎN SCHIMB, DISTRACȚIA CAM ... LIPSEȘTE

Unde se mai recrează ineuanii? Ce fac în timpul liber? Sunt întrebări la care nu prea poți răspunde pozitiv. Și aceasta nu pentru că n-ar exista un spațiu unde să se organizeze ceva. Pentru că Ineul are o Casă de Cultură, unde în momentul de față funcționează doar cinematograful și, bineînțeles, discoteca.

„La Casa de cultură avem o formație de dansuri populare și de două ori pe an se organizează festivaluri. Dar adevărul este că nici populația nu mai este dispusă să vină. Efectiv nu mai este cerință din partea oamenilor", povestește Daniel Fruja.

DEALUL VIILOR - UN VERITABIL SAT DE VACANȚĂ

Am putea spune că singurul loc unde ineuanii se pot relaxa și pot petrece momente liniștite , în afară de pescuit, este Dealul Viilor. Cu timpul, acolo s-au construit fel de fel de case de vacanță. Și nu doar de către localnici. Și-au construit sau și-au cumpărat case de vacanță aici și oameni din alte județe sau chiar din străinătate. „Am fi vrut să facem aici un veritabil sat de vacanță, unde omul să poată face agroturism. Din păcate, la propunerile noastre nu am primit nici un răspuns. Totuși, mai ales la sfârșit de săptămână, pentru a se recrea, ineuanii mai merg la deal. Este un loc plăcut, cu electricitate și chiar apă", spune Dana Nemeș.

UN ORAS CA O FAMILIE

Ineul face parte din categoria acelor orașe mici, aproape anonime, dar care au un farmec aparte. Este acel loc unde, sătul de zgomotul și stresul unui oraș mare te poți retrage pentru a te recrea, sau după caz, pentru a-ți petrece în liniște anii care ți-au mai rămas. Este orașul în care, cel venit de departe, are impresia că, la un moment dat, chiar liniștea țipă. Dar poate că, tocmai această monotonie îl deosebește de restul orașelor. Și îi dă un farmec anume. Dar nu pot înțelege acest lucru decât cei care își petrec o perioadă de timp acolo.

Și nu în ultimul rând, așa cum spunea cineva, Ineul este ca o familie. Orașul în care toți se cunosc, toți se ceartă, toți se ajută. Ca într-o familie ...

ANCA BUGARIU
Foto: AL. MARIANUȚ

„ESTE IMPORTANT SĂ LUCRĂM ÎN INTERESUL COPILULUI"

– afirmă dr. EDITHA IUHASZ, noua directoare a Direcției Județene pentru Protecția Drepturilor Copilului

Originară din județul Bihor, dr. Editha Iuhasz s-a stabilit în Arad în 1984, în urma căsătoriei. A absolvit Facultatea de Medicină și Farmacie din Cluj-Napoca, actualmente fiind medic primar de medicină generală și pediatrie. Din 1985, lucrează ca medic la Leagănul de Copii, după 11 ani fiind delegată ca director al instituției. În 1998 a devenit șefa Centrului de Plasament Nr. 1, în urma transferării unității în subordinea Departamentului pentru Protecția Copilului.

În prima zi a acestei luni, a fost declarată câștigătoarea concursului organizat pentru postul de director al Direcției Județene pentru Protecția Copilului (DJPDC).

****

– Ce v-a determinat să concurați pentru acest post ?

– A fost o decizie asupra căreia am gândit foarte mult. Am fost dintotdeauna preocupată de soarta copilului aflat în dificultate, cred că știu „ceva" despre acest domeniu și atunci am hotărât să încerc, să văd dacă pot să ajung acolo pentru a-mi putea realiza visurile.

– Care sunt primii pași pe care îi veți face ca director al DJPDC?

– Vreau să lupt pentru ca acești copii să nu mai ajungă în instituții, să rămână în familiile lor naturale. Vreau să asigurăm un așezământ mai bun, mai confortabil pentru copiii străzii, precum și un centru de zi pentru aceștia, spre a le putea arăta cum se poate trăi altfel decât pe stradă. Pentru copiii cu nevoi speciale, vom finaliza construirea unui centru de îngrijire la Sântana.

– Sunteți cunoscută ca militantă pentru „deschiderea" unităților care se ocupă cu îngrijirea și ocrotirea copiilor. Ce veți face în continuare în această direcție?

– Este vorba de o luptă împotriva instituționalizării copiilor. Cum se poate ea concretiza? Prin dinamizarea asistenței sociale - care presupune mai multă muncă de teren cu scopul de a le găsi copiilor familia naturală sau una substitutivă. Restructurarea se poate realiza și prin crearea mai multor module asemănătoare cu cel existent deja în leagăn, prin care copiilor li se oferă un climat mult mai cald, apropiat celui din familie.

– Ce schimbări veți aduce în relația pe care Direcția a avut-o până acum cu organizațiile neguvernamentale care se ocupă cu protecția copilului?

– Pentru că sectorul public nu are suficienți bani pentru a ne susține este necesar să colaborăm

cu ONG-uri, agenții, fundații dornice să ne ajute. Dacă până acum s-a apelat la sprijinul lor foarte puțin și selectiv, în viitor va fi altfel. Nu vom accepta nici un fel de condiționări, dar suntem deschiși, în limitele legii, oricăror fundații care vor să facă ceva în scop umanitar.

– Colaborarea anterioarei conduceri a DJPDC cu presa este cunoscută ca nefiind foarte reușită. Se va îmbunătăți de acum înainte?

– Doresc să deschidem o colaborare cu dumneavoastră care să folosească ambelor părți. Cred că este necesar să popularizăm norme, reglementări din domeniul protecției copilului sau al adopției. Până la urmă, este important un singur lucru: să lucrăm în interesul copilului, să-i apărăm drepturile.

DIANA DUȚU

VINDECĂTORI CE ALUNGĂ BOALA CU MÂINILE

Masajul, ca formă de revigorare a organismului este tot mai căutat de concitadini. Acest tratament medical este solicitat atât de oamenii sănătoși cât și de cei suferinzi, care practic depind de acest tip de „mișcare pasivă".

*

Ion Totorean, în vârstă de 32 de ani, a absolvit Facultatea de mecanică, a lucrat, un timp, ca agent comercial și, din motive obiective, a trecut în șomaj. Nu s-a împăcat cu gândul că, poate, îl va căuta norocul acasă și-a căutat zilnic ceva de muncă. S-a înscris la un curs de masaj, susținut de medici specializați în fizioterapie și practicieni experimentați. Cum ar fi dl. Nichita, maseur în cadrul Policlinicii Municipale.

După trei luni, a primit o diplomă, recunoscută de Ministerul Muncii și Protecției Sociale. „Nu patalamaua îți dezvăluie calitățile. Îndeletnicirea de maseur trebuie să-ți placă, să dai dovadă de talent în tratarea pacientului. Meseria asta se învață în timp", ne-a spus tânărul. Ion este tipul de maseur care tratează la domiciliul pacientului. Lucrează în domeniu de peste 6 luni și are deja o clientelă stabilă. Pentru o oră de masaj cere 20.000 lei. „La oamenii bolnavi aplică masajul doar dacă au recomandare medicală. Clienții mei suferă, în general, de boli reumatice, afecțiuni ale coloanei vertebrale și articulare, de circulație sau ale sistemului nervos."

Pacienții tânărului maseur au vârste cuprinse între 25 și 70 ani. De obicei este solicitat de bolnavi paralizați - pentru masaj recuperatoriu - care nu au puterea să se deplaseze. Majoritatea acestora au peste 50 de ani.

Totoreanu spune că masajul este considerat o muncă grea și de aceea nu poate lucra cu mai mult de 5 pacienți pe zi. Mai ales că este solicitat și de clienți sănătoși clinic, dar care se simt stresați după programul de muncă. Aceștia sunt patronii. Unii dintre ei cer să fie masați, în zona capului, 3 ore neîntrerupt! Muncitorii de rând nu prea „caută" masajul, fiind considerat de către aceștia un tratament pretențios, din cauza resurselor bănești reduse. „Îți dai seama că un maseur are vocație dacă, spune el, chiar numai după o ședință de tratament, efectul apare instantaneu". Cum se spune: „Îți ia durerea cu mâna". Pacientul simte ameliorarea după 8-10 ședințe, în funcție de stadiul bolii.

*

În concurență cu elevii care au urmat cursurile de scurtă durată aprobate de MMPS intră absolvenții școlilor postliceale sanitare din oraș.

Mihaela C. (26 ani) a absolvit Centrul Școlar (de nevăzători și ambliopi) și lucrează de câțiva ani ca asistentă - specializarea balneofizioterapie și masaj. Mihaela ne-a spus că pacienții care au nevoie de masaj nu pot fi încadrați într-o limită de vârstă. De-a lungul carierei a masat atât bebeluși distrofici muscular, bolnavi de torticolis (numit popular „gât de lup" - copii care nu pot suci gâtul) cât și vârstnici paralizați, care au peste 90 de ani.

Mihaela precizează că „masarea corporală neîntreruptă nu trebuie să dureze mai mult de o oră, pentru că dăunează, fapt dovedit medical". Asistenta este de părere că masajul nu poate fi efectuat de diletanți, care nu stăpânesc noțiuni elementare de anatomie umană sau care nu cunosc contraindicațiile acestui tratament. Este interzisă masarea unui pacient cu boli dermatologice, suferinzi aflați în stări febrile, cardiaci, hipertensivi, bolnavi de afecțiuni psihice grave, pacienți de tromboflebită, sau trecuți în fazele acute de lombosciatică.

În spitale, policlinici, centre de recuperare tratamentul este gratuit iar pe piața liberă pentru o oră de masaj se plătește între 20.000 și 60.000 lei.

F. NĂSTĂSACHE

La Comlăuș

ROMII VOR SĂ LOCUIASCĂ ÎN CĂMINUL CULTURAL

Cinci locuitori din comuna Sântana ne-au adresat o scrisoare în care spun că sunt tare îngrijorați de situația în care se află căminul cultural din satul Comlăuș. „Buruienile au dat năvală peste tot. Grădina de la cămin este neîngrijită. Cine se ocupă de această clădire, care este părăsită? De ce atâta nepăsare?" Oamenii dau și sugestii: „Avem copii mulți și n-avem unde sta. Am face curățenie în cămin și am locui acolo."

Primarul comunei Sântana, dl. Constantin Ciurel are cu totul o altă părere despre felul cum arată căminul menționat. „Ambele instituții de cultură, atât căminul din Sântana cât și cel din Comlăuș, sunt funcționabile. De altfel, recent s-a aprobat o hotărâre a Consiliului Local pentru renovarea și modernizarea celor două cămine culturale. Cel din Sântana are, de două luni, un nou director. Clădirea va fi parchetată și igienizată. În căminul din Comlăuș vom introduce gazul metan, va funcționa o bucătărie pentru nunți și va fi înlocuită șarpanta clădirii."

La ora actuală, primăria Sântana are înregistrate peste 70 de cereri de locuințe. Consiliul local nu dispune de fonduri pentru construirea unor case iar căminele comunale nu se pot transforma în spații locative. Administrația locală de-abia reușește să satisfacă dosarele de ajutor social pentru cei peste 300 de asistați, pentru care se cheltuie din bugetul comunal, lună de lună, 63 de milioane de lei. Solicitanții de locuințe care n-au un loc de muncă dar au de întreținut mulți copii, după cum spune primarul Constantin Ciurel, nu sunt localnici, aceștia încercându-și norocul la Sântana (și nu numai aici) după plecarea familiilor de nemți.

FLAVIUS NĂSTĂSACHE

ASOCIAȚIA TURIȘTILOR MONTANI ARĂDENI - 10 ANI

Asociația Turiștilor Montani Arad, organizația non-guvernamentală, non-profit, care și-a propus generosul scop de a încuraja iubirea de natură în toate formele ei de manifestare (drumeție montană, alpinism, speologie, cicloturism, ecologie etc.), împlinește zece ani de existență.

Suita manifestărilor organizate cu ocazia acestui eveniment debutează joi, 17 februarie 2000, ora 17,00, cu o întrunire festivă la sediul din Arad, B-dul Revoluției nr. 73 (Palatul Cenad) în cadrul căreia, vor fi prezentate principalele momente frumoase din activitatea asociației. Întrunirea va fi urmată de o masă festivă organizată cu sprijinul generos al Universității de Vest „Vasile Goldiș" Arad.

Sunt invitați, alături de membrii fondatori ai ATMA și vechi turiști, iubitori de natură arădeni, simpatizanți ai organizației, reprezentanți ai principalelor cluburi turistice arădene, personalități arădene din diferite domenii de activitate, reprezentanți ai mass-media.

Președinte ATM Arad
Avocat Dr. CRISTIAN ALUNARU

COȘERITUL E NECESAR DAR NU POATE FI IMPUS

În ultima vreme au sosit pe adresa redacției noastre multe reclamații din partea unor cetățeni care locuiesc la casă, referitoare la prestația dubioasă a unor anumiți hornari.

Oamenii ne mărturisesc că, îndeosebi în cartierele mărginașe, circulă coșari care solicită o anumită sumă de bani, chiar dacă la imobilele respective nu au efectuat nici o lucrare. O pensionară din cartierul Bujac nea povestit că într-o zi, în curtea ei s-a prezentat un tânăr dotat doar cu o perie cu coadă scurtă. Acesta a spus că trebuie să curețe coșul casei, toată afacerea costând 74.000 lei.

„Mi-a arătat niște chitanțe, după spusele lui, eliberate de către Primărie. Mi-a mai spus că vine din partea unei firme de coșerit de pe Bulevardul Revoluției. N-am avut încredere și nu l-am lăsat să curețe hornul. Abia m-am scăpat de el", ne-a spus bătrâna. Într-altă zi, femeia a fost vizitată de alți hornari, care au încasat-o cu 50.000 lei, fără să presteze serviciul adecvat. După câteva zile au apărut alți coșari, care au spus că verifică hornul și îl curăță contra sumei de 80.000 de lei. Femeia i-a lăsat să aerisească coșul. Crezând că sunt cei veniți prima dată! Și a fost obligată să plătească, că băieții au muncit! Ambele echipe de muncitori au eliberat chitanțe în care nu era specificat tipul de serviciu prestat ci doar „taxă de coșerit".

Degeaba unii hornari bat la porțile gospodarilor solicitând taxa pe coș, invocând că e obligatorie și fixată de Consiliul Local, pentru că acest lucru nu e adevărat. După '90, serviciul de coșerit nu mai aparține de Primărie, de atunci înființându-se în municipiu câteva firme private de profil. Oficiul Județean de Protecția Consumatorului Arad a efectuat controale, recent, pe la firme de coșerit - asociații familiale. S-au constatat câteva nereguli importante. De fapt, nu există o lege care să reglementeze această prestare de servicii. Sunt indivizi care spun că reprezintă firme, de fapt, inexistente, chiar dacă prezintă omului o legitimație de serviciu. Alții încasează bani fără acoperire și pretind că lucrează la una dintre societățile concurente.

Directorul OJPC Arad, dl. Gelu Florincaș ne-a spus: „Coșarii nu pot obliga oamenii să plătească, dacă nu au fost solicitați să curețe hornul. Ca în orice prestare de servicii, între firma de coșerit și solicitant trebuie încheiat un contract."

Cei interesați doresc mai multe amănunte despre coșerit, așa că am luat legătura cu un meseriaș în domeniu. Anton Kristzer (52 ani) este hornar de peste 25 de ani. Lucrează în cadrul unei firme din Arad. El ne-a spus că, împreună cu colegii lui satisfac cererile gospodăriilor care au încheiat un contract cu societatea comercială din care fac parte. Lucrările se fac pe bază de abonament anual. La casele pensionarilor, oricâte coșuri sunt instalate, taxa anuală este de 50.000 de lei, iar la salariați - 50.000 lei pentru fiecare horn. În baza contractului încheiat, coșarii sunt obligați să efectueze lucrarea cerută ori de câte ori este nevoie.

Chiar dacă un solicitant nu are abonament, coșarii pot presta un anumit serviciu dar, repetăm, fără impuneri și insistențe. Dl. Kristzer ne-a spus că echipa pe care o reprezintă e pregătită și pentru recondiționarea-reclădirea teracotelor, lucrarea fiind efectuată cu materie primă suportată de firmă. Pentru refacerea teracotei se percepe o taxă de 400.000-500.000 lei, totul depinzând de complexitatea lucrării. Pentru teracotele reclădite adaptate focului cu lemne se oferă o garanție de 5 ani, iar pentru cele pregătite gazului - 10 ani.

Anton Kristzer ne-a spus că preventiv e bine să se facă o verificare a coșurilor caselor (și dacă e nevoie, o curățare) din trei în trei luni. „Avem încheiate contracte cu asociațiile de locatari și la blocuri verificăm aerisirile cel puțin o dată pe an", ne-a spus dl. Kristzer.

Este recomandabil să faceți apel la coșari, atunci când observați că hornul „nu trage", fie de la apariția condensului, fie de la gătuirea coșului din cauza unei cărămizi căzute în interiorul acestuia sau când orificiul de vizitare este plin de funingine. Curățarea este recomandată și atunci când soba trece de la arderea pe lemne la combustia pe gaz. Hornarii trebuie chemați când hornul casei este vizibil distrus, pentru reclădirea acestuia. Nu trebuie omis faptul că este obligatorie verificarea coșului la teracote, înainte de a începe să funcționeze instalația de gaz.

Așadar, coșeritul este foarte important și trebuie efectuat dacă nu doriți să aveți surprize neplăcute. Însă, încercați să deosebiți coșarii cinstiți de escroci.

F. NĂSTĂSACHE
Foto: AL. MARIANUȚ

Fondul Național de Investiții
Valoarea la zi a UF: 80.060 lei
Creșterea față de 01.01.2000: 13,40 %
Creșterea față de săptămâna precedentă: 2,12%
Activ net: 2.670.649.726.180 lei
Numărul de UF în circulație: 33.358.103
Depuneri la Agențiile FNI-FNA din incinta Casei de Cultură a Sindicatelor Arad, str. Lacului nr. 8 bis, tel. 270237.
FONDUL NAȚIONAL DE INVESTIȚII

FONDUL NAȚIONAL DE ACUMULARE
Data lansării: 3 februarie 1999
Valoarea la zi a Unității de Fond: 25.620 lei
Numărul de UF în circulație: 4.814.378
Activ net: 123.344.364.360 lei
Creșterea față de săptămâna precedentă: 1,51%
Creșterea față de 01.01.2000: 9,49 %.
Depuneri la Agențiile FNI-FNA din incinta Casei de Cultură a Sindicatelor Arad, str. Lacului nr. 8 bis, tel. 270237.
FONDUL NAȚIONAL DE ACUMULARE
(974030)

CAMPIONUL

Sâmbătă, la Atena, Gheorghe Guşet, valorosul atlet arădean, legitimat la Asociţia Atletismului Arădean (preşedinte Sandu Ion) şi-a mai adăugat un titlu în palmares, cel de campion balcanic. Concurând în cadrul Balcaniadei de atletism în sală, Ghiţă Guşet a câştigat proba de aruncarea greutăţii, trimiţând bila de oţel la o distanţă de 20,42 m. Poate că seria de trei recorduri naţionale, pe care le-a reuşit în această iarnă, ar fi continuat, dar a intervenit o uşoară accidentare la picior, care l-a împiedicat să atingă graniţa celor 21 de metri. Oricum, faptul că aruncă constant peste 20 de metri ne dă speranţe într-o evoluţie bună la Campionatele Europene de sală, ce vor avea loc peste două săptămâni, în oraşul belgian Gent.

Baschetbaliştii de la West Petrom Arad s-au mai scos după înfrângerea de la mijlocul săptămânii trecute, pe teren propriu, cu Dinamo. Sâmbătă, arădenii, conduşi de pe margine de Dragan Petricevici au învins, la o diferenţă de 10 puncte pe Herlitz, la Tg. Mureş. Să fi fost întâmplarea cu dinamoviştii doar un accident? Noi sperăm că da, iar proxima ocazie când ne pot convinge de acest lucru va fi peste o săptămână, când vor întâlni la „Polivalentă" pe Poli Iaşi.

Fetele de la BC ICIM au străbătut Oltenia cu autocarul, unde sâmbătă au jucat cu U. Craiova, pentru ca ieri să dea o fugă până în Bucureşti să joace în devans cu Olimpia. Desigur, problema de scor nu s-a pus, campioanele adjudecându-şi, de fiecare dată, punctele victoriei. Următorul meci, deşi a fost programat tot în deplasare, la Oradea, va avea loc la Arad, şi asta la solicitarea echipei orădene, din raţiuni financiare. Partida este planificată a se disputa joi, de la ora 18, între două meciuri de ping-pong. Asta pentru că de miercuri şi până la finele săptămânii Sala Sporturilor „Victoria" găzduieşte întrecerile Cupei României la tenis de masă, dar şi etapa în Superliga masculină, unde echipa CSM Conar Arad ocupă, deocamdată poziţia a doua în clasament, precum şi meciuri din întrecerea feminină, unde echipa aceluiaşi club evoluează în Divizia A. Vor fi câteva zile în care elita tenisului de masă românesc îşi va da întâlnire la Arad. De urmărit băieţii pregătiţi şi conduşi şi de la masa de joc de Valentin Dobai care, în cazul unor victorii în serie, pot ataca titlul de campioni.

La Bazinul de înot „Delfinul" poloiştii vor face din nou va-luri şi asta chiar zilele următoare, mai precis miercuri şi joi, cu începere de la ora 18, când are loc dubla întâlnire din cadrul Superligii de polo dintre Astra Arad şi Steaua Bucureşti. Iată o săptămână bogată în manifestări sportive de cel mai înalt nivel în care sunt angrenate echipele arădene. Să fim, ca de fiecare dată, alături de ele.

ALEX. CHEBELEU

Baschet feminin

Galop de sănătate

UNIV. CRAIOVA - BC ICIM ARAD 39-86 (19-55)

Foto: ŞT. MATYAŞ

La o asemenea diferenţă de scor prea multe nu sunt de spus. Dacă antrenorul George Mandache ar fi forţat şi în repriza secundă, cu siguranţă am fi consemnat scorul campionatului. Însă, mai bine aşa, pentru că au jucat toate componentele lotului.

Reperele de scor sunt prea puţin elocvente la acest plus 47 de puncte marcate de campioanele en-titre. De la gazde, cele mai multe reuşite le-a avut Panduru (11), în timp ce toate arădencele se regăsesc pe lista marcatoarelor: C. Nastor 17; A. Stoenescu 14; B. Drăguş 12; A. Mandache 8; O. Iaroşka 8; I. Grecu 7; D. Sandu 7; N. Tretiak 7 şi C. Matei 6.

Au arbitrat un meci fără probleme M. Marinescu (Bucureşti) şi C. Stoica (Sibiu).

D. SCRIDON

Sub privirile BIANCĂI DRĂGUŞ, faţă - spectacol sub coşul advers

Fără probleme

OLIMPIA BUCUREŞTI - BC ICIM ARAD 38-65 (20-32)

La mai puţin de 24 de ore de la victoria de la Craiova, fetele de la Baschet Club ICIM Arad au disputat la Bucureşti, un joc în devans, în compania echipei Olimpia. Elevele antrenorului George Mandache au forţat exact atât cât au avut nevoie pentru a obţine un succes lejer. Din nou, toate jucătoarele noastre şi-au trecut numele pe lista marcatoarelor.

Cu sprijinul Ancuţei Stoenescu, am intrat în posesia datelor tehnice ale acestui joc.

Marcatoare

Olimpia: Băcanu 12, Bagiu 10, Baciu 5, Diaconu 4, Răduţă 3, Cutas 2 şi Dincă 2

B.C. ICIM: C. Matei 18, A. Stoenescu 9, C. Nastor 9, B. Drăguş 7, A. Mandache 6, O. Iaroşka 6, N. Tretiak 5, I. Grecu 4 şi D. Sandu 1.

Au arbitrat fără emoţii: Ş. Dabija (Bucureşti) şi D. Căţuţi (Braşov).

D. SCRIDON

Patru fete si antrenorul Mandache au rămas la Bucureşti

După partida disputată în devans, ieri dimineaţă în Sala Olimpia din Bucureşti, doar o parte a delegaţiei echipei Baschet Club ICIM Arad s-a întors acasă. Antrenorul George Mandache şi alte patru jucătoare: Ancuţa Stoenescu, Andra Mandache, Daniela Sandu şi Ioana Grecu au rămas în Bucureşti, deoarece, în această dimineaţă lotul naţional de tineret are programate vizitele medicale. Aşa cum este ştiut, profesorul Mandache este cel care pregăteşte loturile naţionale de baschet feminin de senioare şi tineret, iar „scheletul" celor două reprezentative îl constituie jucătoarele arădene.

D. S.

Rezultatele etapei a 25-a

Sportul Studenţesc - Olimpia Bucureşti 66 - 53; **Univ. Craiova - B.C. ICIM Arad 39-86;** Someşul Dej - BNR Bucureşti 74-56; LPS Galaţi - Livas Târgovişte 43-83; Univ. Oradea - Rapid Bucureşti 54-82; „U" Cluj-Napoca - Fartec Braşov 65-44.

În meciuri disputate în devans: Univ. Oradea - B.N.R. Bucureşti 55-59 şi **Olimpia Bucureşti - BC ICIM Arad 38-65.**

CLASAMENT

1. BC ICIM Arad	**26**	**25**	**1**	**1764-1130**	**51**
2. Livas	25	21	4	1665-1206	46
3. Rapid	25	21	4	1694-1201	46
4. B.N.R.	26	15	11	1730-1575	41
5. „U" Cluj	26	14	12	1656-1541	40
6. Sportul	24	15	9	1613-1351	39
7. Someşul Dej	25	14	11	1562-1470	39
8. Fartec Bv.	25	12	13	1427-1433	37
9. „U" Oradea	26	5	21	1416-1782	31
10. Olimpia	25	5	21	1435-1794	31
11. L.P.S. Galaţi	27	3	24	1248-1995	30
12. „U" Craiova	25	3	22	1174-1906	28

■ **Următorul joc al echipei BC ICIM Arad se va disputa joi 17 februarie, ora 18,00 pe teren propriu în compania echipei Universitatea Oradea.**

Baschet masculin

Victorie de moral

HERLITZ TG.MURES - B.C. WEST PETROM ARAD 75-85 (30-49)

Sâmbătă dimineaţa, la Târgu Mureş, B.C. West Petrom Arad a obţinut o victorie de moral, necesară în economia clasamentului. În faţa Herlitzului, petroliştii au dominat clar întâlnirea, conducând permanent, la diferenţe concludente, unele depăşind 20 de puncte. În prima repriză au fost rulaţi toţi componenţii lotului, baschetbaliştii noştri desprinzându-se pe tabelă. Pe fondul unui joc bun diferenţele s-a păstrat, doar în ultimele minute înregistrându-se o revenire a gazdelor, datorită unei concentrări inferioare a arădenilor. Prin acest succes B.C. West Petrom rămâne în calcule şi mai face uitat din eşecul de acasă cu Dinamo Bucureşti.

Foto: ŞT. MATYAŞ

Au punctat pentru formaţia antrenată de trioul Petricevic - Davidhazy - Budurean: Marjanovic 25 de puncte, Szijarto 14, Kmezic 12, Bubanja 10, Dehelean 10, Apostol 8, Veres 5, Burlacu 1. Disputa celor două echipe a fost arbitrată de Radu Vaida (Oradea) şi Costel Dumitrache (Bucureşti). Observator federal: Mircea Câmpeanu din Capitală, secretar general F.R.B.

ADRIAN HĂRŢĂU

Pe toată durata meciului arădenii au fost la înălţime

REZULTATELE ETAPEI A 26-A:

Herlitz Tg. Mureş - B.C. West Petrom Arad 75-85, Dinamo Bucureşti- Soced 72-67, Poli Moldrom Iaşi - CSU Petrom Sibiu 61-89, ISA Piteşti - „U" Carbochim Cluj 88-65.

◆◆◆

Proxima rundă, B.C. West Petrom va juca la Arad cu „Poli" Moldrom Iaşi, sâmbătă, 19 februarie.

Clasamentul

1. ISA Piteşti	26	22	4	2101-1834	48
2. Petrom Sibiu	26	20	6	1971-1629	46
3. West Petrom	**26**	**17**	**9**	**1884-1774**	**43**
4. „U" Carbochim	26	17	9	1932-1686	43
5. Dinamo	26	16	10	2028-1765	42
6. Soced	26	15	11	1729-1637	41
7. Poli Iaşi	26	13	13	1746-1830	39
8. Herlitz	26	11	15	1924-1961	37

COLEGUL NOSTRU ADRIAN HĂRŢĂU A CÂŞTIGAT PRIMA EDIŢIE A „CUPEI PRESEI"

În organizarea colegilor de la „Observator", sâmbătă după-amiază în Complexul de tenis de masă al CSM Arad din strada Mihai Eminescu nr. 28 s-a desfăşurat prima ediţie a „Cupei Presei" la ping-pong. La startul întrecerii s-au aflat 24 de concurenţi, mai mult sau mai puţin reprezentanţi ai presei arădene. Ziarul „Adevărul" a fost reprezentat de trei „sportivi": Adrian Hărţău, Daniel Scridon şi Leo Sfâra.

În prima fază s-au format şase grupe a câte patru jucători, primii doi, urmând să intre pe tabloul principal. Cu o victorie la Herţa (Observator) şi două înfrângeri, Leo al nostru şi-a luat logodnica de mână şi... tuleo la gălăşte cu prune. Adept al ideii „important este să participi", Daniel Scridon a pierdut toate cele trei jocuri din grupă. Ca scuză are faptul că l-a întâlnit în primul joc pe Eugen Roman - preşedintele CSM Arad. Cum acesta din urmă nu face parte (încă) din tagma ziariştilor, contestaţia colegului nostru pare întemeiată şi se va judeca până... la ediţia viitoare.

Tenis de masă

Conform „calculelor hârtiei", Adrian Hărţău s-a impus în toate cele şase partide disputate. Cinci dintre „victimele" sale sunt angajaţi la Intersat iar unul e chiar prietenul său, Sorin Puşcuţă (Radio Arad). În grupă, Adi a trecut cu 2-0 de Dascălu (Intersat), 2-1 de Nicoară (Intersat) şi 2-0 de Puşcuţă (Radio Arad), pentru ca apoi să-i învingă pe: Nicoară (Intersat), cu 2-0; Ştefcu (Intersat), cu 2-1 şi Hamza (Intersat), cu 2-1. Concentrarea, calmul şi tactica lui Adi „Vamos" Hărţău i-au scos „din minţi" pe adversari, care au trebuit să se recunoască învinşi. Secretele victoriei colegului nostru, au fost două: **paleta împrumutată de la managerul CSM Arad, Ion Weber şi filmul american „Stigmata", vizionat înaintea concursului.**

S-au găsit şi supărăcioşi, ca spre exemplu, marele specialist în toate sporturile, omul care nu scapă nici un prilej de a mai lăuda (era să folosesc un alt cuvânt) pe cineva, pentru te miri ce aşa-zisă performanţă. Personajul nostru, adept al multor meserii, se zice că, ar vrea să facă şi Cupa Presei la şah, unde, culmea, se pricepe.

S. ADELIN

MIERCURI ŞI JOI, POLOIŞTII ARĂDENI ÎNTÂLNESC STEAUA

Discuţie cu BARBU GHIŢAN, antrenorul echipei Astra

– Domnule Ghiţan, cum au decurs pregătirile echipei pe care o antrenaţi în colaborare cu Constantin Brânzei?

– Per ansamblu, satisfăcător. Prezenţa la antrenamente a lăsat de dorit, din motive profesionale şi de boală. Cosma şi-a fracturat piciorul, după cum se ştie, iar unii dintre jucători au acuzat viroze respiratorii, lucruri care au scăzut din calitatea pregătirii. Pe de altă parte, am profitat de greva profesorilor efectuând cu juniorii câte două antrenamente zilnice.

– Doar Cosma este indisponibil?

– Tomescu, fostul nostru portar de rezervă, s-a întors la Oradea. În rest nu a plecat nimeni, nu a venit nimeni.

– Când jucaţi cu Steaua şi cu ce gânduri abordaţi această „dublă"?

– Vom întâlni Steaua miercuri şi joi, la bazinul „Delfinul" din Arad, cu începere de la orele 18,00. Din păcate suntem în imposibilitatea alcătuirii unei formule de echipă competitive. Cum spuneam, suntem puţin în urmă cu pregătirea, sub nivelul presupus de valoarea advsersarului întâlnit şi a Superligii Naţionale.

– Să înţeleg, atunci, că v-aţi mulţumi şi cu o victorie?

– Vor fi partide dificile. Steaua vine după returul cu Partizan Belgrad, din cupele europene intercluburi, confruntare ce se constituie într-un test excelent pentru bucureşteni. Noi ne jucăm şansele - dacă izbutim să ne impunem tactica, există posibilitatea să îi depăşim. Ne dorim victoria în ambele meciuri, dar, dacă nu va fi să fie, ne-ar bucura măcar un succes sau chiar un rezultat de egalitate. Se pare că vom folosi noile achiziţii, Zamă şi Gepian, alături de tânărul Negoescu. Poate vom recurge şi la un junior.

– Aţi susţinut meciuri de verificare?

– Nu, din păcate. Ar fi trebuit să ne pregătim alături de Crişul Oradea ori cu o formaţie din Ungaria, însă variantele au căzut.

– Pe ce loc aşteptaţi Astra la finele campionatului?

– Speranţa noastră este să nu ne clasăm mai jos de locul 5. Multe vor depinde de rezultatul meciului de la Alba Iulia, cu CSM Cluj. În plus, vom juca meciuri complicate pe propriul teren, primind vizita Stelei, a lui Dinamo şi a Crişului. Deci nu vom avea o misiune uşoară.

A consemnat ADRIAN HĂRŢĂU

„NU M-A TRĂDAT NIMENI, DAR CUIVA NU I-A PLĂCUT DE FAȚA MEA"

☛ interviu cu GIANPIO DEL MONACO - antrenorul principal al echipei „U" West Petrom Arad

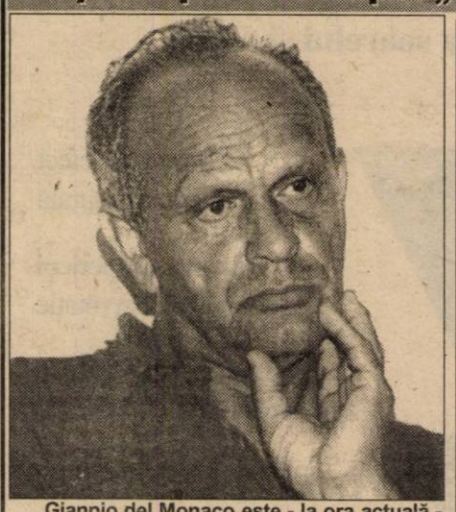

Gianpio del Monaco este - la ora actuală - un om necăjit. Nimeni nu ar dori să fie în pielea lui. Pe cât de viteaz era anul trecut, pe atât de liniștit este acum. A aflat că - de la vară - atunci când îi expiră contractul, președintele Pasini va renunța la serviciile lui și viața sa în Arad se încheie. Pio nu dorește să vorbească prea mult despre situația în care se află, dar recunoaște că e una grea, iar momentul actual este unul delicat. Știe că cineva l-a „lucrat", dar refuză să-i pronunțe numele. Spune doar că „probabil nu i-a plăcut fața mea". Și tot el recunoaște că nu partea română l-a îndepărtat de la „U" West Petrom. Cu greu am înfiripat o discuție, pe care o redăm în continuare.

– Săptămâna trecută, „U" West Petrom Arad și-a încheiat pregătirea de iarnă. Care ar fi concluziile după cantonament?

– Condițiile au fost foarte bune la Băile Felix, iar pregătirea a fost pozitivă. Sunt bucuros că cei din conducerea clubului ne-au oferit condiții de cantonament la standarde înalte. Echipa a lucrat mult, dar și bine. Au fost 5-6 jucători care nu au acumulat condiția fizică pe care eu o doresc și trebuie ceva timp până un Boloș ori un Bene să ajungă la un nivel maxim de pregătire. De exemplu, Bene a venit cu 7 kg în plus, iar Boloș nu se poate compara cu un jucător tânăr, care are un organism ce rezistă foarte ușor la efort.

– Noutăți în lot?

– Din cei 26 de fotbaliști care au fost în cantonament, trei ar fi - practic - noutăți: Brandais (CPL), Simon (Aurul Brad) și Nini (Inter Arad). Restul sunt câțiva juniori de la CSȘ Gloria Arad, despre care se va auzi mai târziu, nu acum. Vă propun să urmăriți un nume: Pit Adrian. De plecat nu a plecat nimeni.

– Înseamnă că la „U" West Petrom e Raiul de pe pământ, nu?

– Nu știu dacă e chiar Raiul de pe pământ, dar e cert că la noi e armonie și există condiții deosebite pentru al treilea eșalon al fotbalului românesc.

– Nu v-a trădat președintele Pasini, atunci când (n.n. - săptămâna trecută) i-a adus la Arad pe italienii Faedi și Di Fabio?

– Nu împărtășesc această opinie, ci cred că Pasini a venit cu cei doi pentru a-i obișnui cu atmosfera. Probabil că Roberto vede viitorul cu Faedi și Di Fabio la West Petrom. Nu pot să-i imput nimic. Eu știu că rămân până la vară, atunci când îmi expiră contractul. Eu doresc să las o cât mai bună impresie acolo unde lucrez, deci și la Pecica. Consider că am lucrat cu doi oameni corecți, Chișbora și Boric, iar de învinovățit nu învinovățesc pe nimeni. Nici nu cred că cineva m-a trădat. A fost - însă - cineva căruia nu i-a plăcut de fața mea și a fost destul pentru ca eu să fiu îndepărtat de la echipă.

– Regretați că plecați de la West Petrom și Arad?

– Îmi pare rău de echipă și îi voi regreta pe prietenii mei din acest foarte frumos oraș. Mă doare că nu-i voi avea aproape pe acești domni extraordinari, Chișbora și Boric. Despre persoanele care nu îmi vor binele nu mă interesează, așa că nu mă întrebați dacă e cineva de care nu îmi pare rău în momentul în care plec. Oricum, cred că la Arad rămâne cineva căruia îi râde inima că părăsesc pe West Petrom și orașul.

– Ce faceți de la vară?

– Rămân în România, iar după o scurtă vacanță, reiau munca. Am avut întâlniri cu trei cluburi, două din Moldova. De Revelion am petrecut chiar cu doi președinți de club, unul de „A" și unul de „B", în stațiunea Slănic Moldova. Deocamdată nu m-am decis unde voi antrena.

– În final, două vorbe despre fosta dumneavoastră amantă, Tanța Bucur ...

– Nu am văzut-o de anul trecut și nu am vorbit cu ea tot de atunci. Eu am prieteni în București, am un avocat - în care am mare încredere - și ei vor face totul pentru ca eu să-mi recâștig apartamentul care l-am plătit, dar ea l-a luat cu „japca".

– Vă mulțumesc!

LEO SFÂRA

La Moneasa
FRONTIERA CURTICI „TRANSPIRĂ" CU GÂNDUL LA NOUL SEZON

Prima parte a campionatului Diviziei D nu a fost de bun augur pentru Frontiera Curtici. Alternând evoluțiile bune, cu cele slabe și chiar foarte slabe, echipa de la granița țării s-a trezit în „zona minată" a clasamentului. A fost momentul în care primarul orașului, Gheorghe Don, care este și președintele clubului a luat „taurul de coarne" și împreună cu alți oameni cu suflet pentru sportul rege au trecut la măsuri de redresare a situației deloc roză. Cei doi vicepreședinți: Cătălin Hodăjeu și Cristian Lucuța și organizatorul de competiții, Gh. Dragoș s-au apucat serios de treabă. Și cu sprijinul Primăriei Curtici s-a reușit găsirea fondurilor necesare pentru un mini-cantonament de 7 zile în stațiunea Moneasa.

Sub comanda antrenorului Doru Balaș, 18 jucători „transpiră" din greu pe aleile înzăpezite din stațiune. Este vorba de: Dobra, Covaci-portari; Pădurean, Barbu, Leva, Suciu, Mladin, Dogaru, A. Duma, Mocuța, Mercea, Ciumădean, Olteanu, Bucur, Simăndan, Sinescu, G. Duma și Sârbuț. Din motive personale lipsesc din pregătiri Iancu și Ianoș, jucători pe a căror servicii se va conta însă în campionat. Se poate observa ușor noutățile de marcă ale Frontierei: Sârbuț (West Petrom Pecica), Bucur, Olteanu și Iancu (Inter Arad, via Vladimirescu) și Sinescu (Păuliș).

Hotelul „Codru Moma" asigură cele mai bune condiții de pregătire din zonă. Cu un surplus de alimentație totul este OK. Zilnic echipa a efectuat două antrenamente, fără a vedea mingea. Mai în glumă, mai în serios, portarul Dobra ne spunea despre antrenorul Doru Balaș: **„Era mai bun ca profesor de canotaj, așa ne omoară..."**. Băieții s-au obișnuit cu munca, nu au întâmpinat probleme de natură medicală, iar concurența pe posturi a devenit una acerbă, în ideea titularizării.

Secvență surprinsă la antrenamentul echipei Frontiera Curtici pe terenul din Moneasa. În plin program de „gărdulețe" căpitanul echipei, Suciu

Sufletul grupării curticene, chiar primarul orașului, Gheorghe Don ne-a declarat: **„De trei ori am vizitat echipa în cantonament, pentru a mă asigura că nu le lipsește nimic. În acest retur dorim să formăm o formație competitivă, cu care să atacăm primele trei locuri ale clasamentului în noul sezon. În acest timp ne vom ocupa și de baza sportivă materială a clubului, pe care vrem să o punem la punct."**

O zi de „calvar" pentru fotbaliștii din Curtici arată astfel: **ora 7,30** - deșteptarea; **ora 8,15** - meciul dejun; **ora 10,00** - antrenamentul I (alergări de durată pe teren variat și forță); **ora 13,15** - prânz; **ora 14,00** - odihnă; ora 16,30 - antrenamentul II (program de sală, plus pregătire individuală pe stadionul din comună); **ora 19,30** - cina; **ora 22,00** - stingerea.

Până la începerea campionatului, Frontiera Curtici va disputa jocuri amicale cu FC Ineu, West Petrom Pecica, Motorul - Astra Arad și Șiriana Șiria. Așadar, la Curtici se pun deja bazele viitorului sezon.

DANIEL SCRIDON

DACIA BELIU SE PREGĂTEȘTE ÎN „VITEZA ÎNTÂI"

Cu mari eforturi financiare, conducerea divizionarei „D" Dacia Beliu și-a trimis echipa timp de zece zile în cantonament. Locul ales, Hotel „Codru Moma" din Moneasa, a devenit în această iarnă „cartierul general" al echipelor arădene, semn că aici s-au găsit cele mai bune condiții de pregătire, cazare și masă.

Joi după-amiază, când am descins la Moneasa, ne-a surprins numărul scăzut de jucători ai Daciei Beliu, care efectuau antrenamentul al doilea din acea zi. Inițial ne-am speriat că, ceilalți ar fi accidentați, dar până la urmă cu ajutorul „secundului" Savin Leucuța am dezlegat „enigma". „Bătrânii" echipei și alți câțiva fotbaliști, probabil, obosiți de duritatea antrenamentelor au plecat spre casă. Nici antrenorul principal Mihai Șarkozi și „ajutorul" său, Pavel Coraș nu erau „la muncă", din motive necunoscute de noi.

Greu, foarte greu, am reușit să „smulgem" câteva cuvinte de la antrenorul de „serviciu", Savin Leucuța: **„Eu ce să vă spun. Sunați patronul la Arad. Noi ne pregătim, altceva..."**.

Iată, în continuare, lotul de jucători al „dacilor" din Beliu, care ar fi trebuit să „transpire" din greu pe cărările înzăpezite ale Monesei: Jurcă, Mocanu, Filipaș, Pinta, Pavel, Dulcean, Ferenți, Farago, Cotuna, Cicalău, Goldiș, Voștinaru, Marin, Leucuța, Rednic, Neamț și Petruț.

Cât privește programul unei zile de cantonament, acesta arată astfel: **ora 7,30** - deșteptarea; ora **7,45** - înviorare; ora **8,30** - micul dejun; ora **10,00** - antrenamentul I (alergări 12 km și forță); ora **13,30** - prânz; ora **14,30** - odihnă; ora **16,30** - antrenamentul II (alergări pe teren variat și miuță); ora **19,30** - cina; ora **22,00** - stingerea. Cât la sută din acest frumos program se respectă ...

Obiectivul Daciei Beliu este cel puțin îndrăznet. Salvarea de la retrogradare, deși pare o „Fata Morgana" nu-i sperie pe „daci", ci din contră. Nouă nu ne rămâne decât să le urăm succes și un plus de ... seriozitate, căci, cantonamentul de la Moneasa s-a făcut mai mult în „viteza întâi".

DANIEL SCRIDON

MECIURI AMICALE

Sezonul de primăvară se apropie cu pași repezi, majoritatea echipelor intrând în ultima linie dreaptă a pregătirilor. Meciurile cu caracter de verificare se succed într-un ritm alert, antrenorii fiind în căutarea unor formule de bază. Iată câteva din rezultatele înregistrate în finalul acestei săptămâni...

- CPL Arad - Crișul Chișineu Criș 3-4
- AS Vladimirescu - Păulișana Păuliș 2-2

Au marcat: Rusu și Arși, respectiv, Ceh și Nicoară.

- Motorul Astra Arad - Crișana Sebiș 4-2
- Dacia Beliu - Dinamo Sebiș 5-3
- Șoimii Lipova - Păulișana Păuliș 4-1
- CFR Timișoara - Motorul Astra 2-0
- Șiriana Șiria - Șoimii Pâncota 3-0
- CRL Arad - CSS Gloria Arad 7-2
- Tricoul Roșu Arad - AS Romvest 1-0

D. SCRIDON

UTA VA JUCA CU CORVINUL ȘI ASTRA PLOIEȘTI

După revenirea din Italia, F.C. UTA a perfectat trei meciuri amicale, după următorul program: *sâmbătă, 19 februarie, de la ora 11,00, cu Corvinul Hunedoara (deplasare), miercuri, 23 februarie, de la ora 15,00, cu Astra Ploiești (acasă) și sâmbătă, 26 februarie, de la ora 11,00, din nou cu Corvinul (acasă).*

A. H.

CRIȘANA SEBIȘ - FC TELECOM ARAD 1-3 (1-1)

Teren Crișana. Spectatori: 100. Azu marcat: Cimbria min. 8, respectiv, Volocaru min 44 și Grad min. 48 și 88.

Formații- Crișana Sebiș: Laza - Luca, I. Olariu, Jurcă, Fericean, Negru, Mican, Saba, Cândea, Cimbrea, Moțiu. **Au mai jucat:** Sârb, Dimoiu, Feieș, Rotaru, Halic, Lupșa. **Antrenor:** Sandu Gaica. **FC Telecom Arad:** Bota - Pupăză, Szell, Szeleky, Ujvari, Oprescu, Arman, Berar, Volocaru, Ardelean, Grad. **Au mai jucat:** Sabău, Bugariu, Barna, Rus, Lingurar și Andea. **Antrenor:** Mihai Tărlea.

A arbitrat: Ștefan Bicsiki.

G. GROZA

FOTBAL INTERNAȚIONAL

■ Germania, etapa a 20-a

Werden Bremen-Hertha Berlin 4-1; Bielefeld-K'lautern 1-2; Borussia Dortmund-SSV Ulm 1-1; Unterhaching-Bayern München 0-2; Hansa Rostock-Wolfburg 1-1; Leverkusen-Stuttgart 1-0; Duisburg-Frankfurt 2-3; Hamburg-Schalke 04 3-1; 1860 München-Freiburg 3-1.

În clasament: Bayern München 43 p; 2. Leverkusen 40 p; 3. Hamburg 38 p.

■ Anglia, etapa a 25-a

Chelsea-Wimbledon 3-1; Coventry-Sunderland 3-2; Everton-Derby County 2-1; Leeds Utd-Tottenham 1-0; Newcastle-Manchester Utd 3-0; Sheffield-Shouthampton 0-1; Watford-Leicester 1-1; West Ham-Bradford 5-4; Arsenal-Liverpool 0-1.

În clasament: Manchester Utd. 53 p; 2. Leeds Utd 50 p; 3. Liverpool 47 p.

■ Italia, etapa a 21-a

Bari-Verona 1-1; Bologna-Milan 2-3; Fiorentina-Udinese 1-1; Inter-Torino 1-1; Juventus-Lecce 1-0; Perugia-Roma 2-2; Piacenza-Regina 0-0; Venezia-Cagliari 3-0.

În clasament: 1. Juventus 44 p; 2. Lazio 42 p, un meci mai puțin; 3. Milan 41 p.

■ Spania, etapa a 24-a

Celta Vigo-Real Sociedad 4-1; Valadolid-Valencia 0-0; Real Madrid-Malaga 1-0; Ath. Bilbao-Mallorca 1-1; Zaragoza-Rayo Vallecano 1-1; Santander-Atletico Madrid 2-1; Espanyol-FC Sevilla 2-2; Alaves-Oviedo 1-0; Betis Sevilla-Barcelona 2-1;

În clasament: 1. Deportivo 43 p, un meci mai puțin; 2. Zaragoza 40 p; 3. Barcelona 38 p;

■ Cupa Africii

Ieri s-a disputat finala competiției între echipele Camerunului și Nigeriei. Au învins și au intrat în posesia trofeului fotbaliștii reprezentativei din Camerun, cu scorul de 6-5 (după loviturile de la 11 m). În finala mică: Tunisia-Africa de Sud 3-4 după loviturile de departajare.

C. M.

SANCȚIONAT PENTRU ENTUZIASM

Arbitrul englez Mike Reed a primit, vineri, un avertisment din partea responsabililor din Premier League, deoarece a avut o manifestare de entuziasm după ce jucătorul ceh Patrik Berger a marcat, pe data de 5 februarie, în partida dintre echipele Liverpool și Leeds United (3-1), din cadrul campionatului englez, informează AFP.

Reed a ridicat brațele spre cer după ce fotbalistul ceh a înscris cel de-al doilea gol pentru formația Liverpool.

Arbitrul englez a afirmat că a făcut acest gest deoarece a lăsat legea avantajului, deși mijlocașul echipei Liverpool, cehul Vladimir Smicer, a fost faultat. Reed a adăugat că formația Liverpool a marcat cel de-al doilea gol ceea ce a dovedit că decizia sa a fost corectă.

Purtătorul de cuvânt al Premier League, Mike Lee, a afirmat că este esențial ca arbitrii să nu facă gesturi care ar putea fi interpretate greșit. Lee a adăugat că imparțialitatea arbitrilor nu trebuie pusă la îndoială.

Reed nu va arbitra meciul dintre formațiile Everton și Newcastle, care se va desfășura pe data de 19 martie, urmînd a fi televizat. Arbitrul englez va fi supravegheat pînă la sfîrșitul sezonului.

OFERTA GENERALĂ MONSANTO
PENTRU ANUL 2000

ERBICIDE MONSANTO
Food • Health • Hope™

DENUMIRE	CULTURA	DOZA (l/ha)
Guardian®	porumb	1.75 - 2.5
Guardian Extra®	porumb	4 - 6
Harness®	floarea soarelui	1.7 - 2.2
Roundup Ready™	soia Roundup Ready®	2 - 4
	porumb Roundup Ready®	2 - 4
Roundup®	înainte de semănat pentru floarea soarelui	2 - 3
	înaintea recoltării cerealelor păioase	3 - 6
	pe miriştea cerealelor	3 - 6

SEMINŢE DEKALB

FLOAREA SOARELUI

Denumire	Clasificare	Producţie kg/ha boabe STAS
FLORA	timpuriu	2900 - 3600
FLORES	timpuriu	2800 - 3700
RIGASOL	timpuriu	3300 - 3600
CLIOSOL	timpuriu	2900 - 3100
TEIDE	timpuriu	2900 - 3150
CRESUS	timpuriu	2860 - 3000
PISTOL	timpuriu	2600 - 2800
TOLEDO	mediu	2800 - 3400
FLAMME	semitardiv	3600 - 3800
APISOL	semitardiv	3100 - 3600
ALBANI	semitardiv	2400 - 3300
FLORENA	semitardiv	3400 - 4300
FLORALIE	semitardiv	2800 - 3400
FLEURET	semitardiv	3200 - 3900

PORUMB

Denumire	Clasificare FAO	Producţie kg/ha boabe STAS
ARAL	210	5900 - 9900
NARVAL	220	5200 - 8600
CARDIAL	220	5200 - 8400
MASHALL	250	5000 - 8700
PRINVAL	250	6300 - 8250
TRANSAL	280	8000 - 10000
DK 386	330	8140 - 12770
PERCEVAL	350	8630 - 14584
AW 641	450	9643 - 15710
DURANDAL	450	8695 - 15473
DK 527	460	9153 - 17760

Soiuri de RAPIŢĂ de toamnă

Denumire	Clasificare	Producţie kg/ha boabe STAS
CONTACT	timpuriu tip "00"	2700 - 3500
CAPITOL	semitimpuriu tip "00"	2900 - 3550

Pachetul tehnologic SOIA Roundup Ready®

Denumire	Clasificare	Producţie kg/ha boabe STAS
S 2254 RR Erbicid RR Nitragin	grupa II	3150 - 5150

Pentru detalii suplimentare: Director de zonă, Gabriel Băeaşu, tel.: 092.628.532

Frumoasă cultură! RELAY este secretul ei!

RELAY- erbicid preemergent pentru culturile de floarea soarelui şi soia.

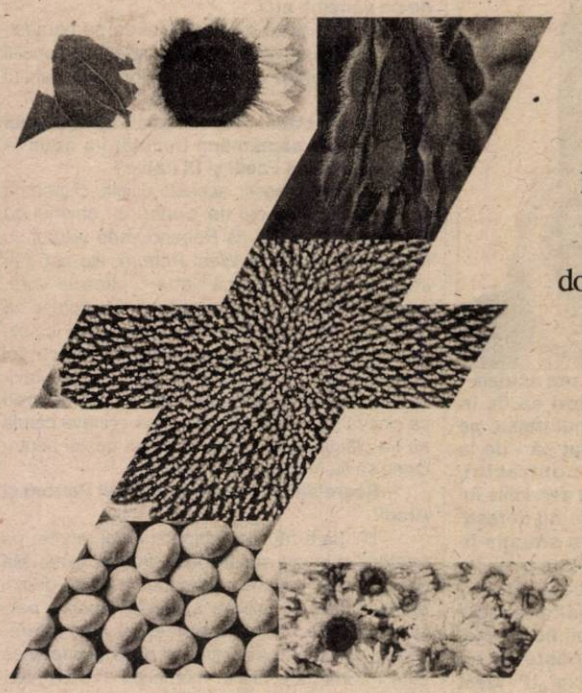

- Are un efect de lungă durată
- Nu prezintă pericol pentru culturile în rotaţie
- Combate eficient şi a doua generaţie de buruieni

Alege

RELAY

ZENECA Agrochemicals

ZENECA International Ltd., Representative Office
Str. Tache Ionescu, Nr. 29, Sector 1, Bucureşti;
Tel: 312.36.84; 312.69.62; Fax: 312.18.59

RELAY este marcă înregistrată ZENECA Agrochemicals

PACHETUL CARE TE SCUTEŞTE DE PROBLEME !

Harness®
erbicid selectiv preemergent pentru floarea soarelui
Cel mai larg spectru de control al buruienilor

Hibrizi de floarea soarelui Dekalb
Special dezvoltaţi pentru toate zonele de cultură din România

AVANTAJELE
pachetului tehnologic Monsanto

Recolte sporite cu un bogat conţinut în ulei

Cel mai bun raport cost/profit

Calitate garantată a produselor

Asistenţă post-vânzare

Performanţe sigure cu economie de timp

Soluţia optimă pentru

PERFORMANŢE MAXIME

Pentru detalii suplimentare:
Director de zonă,
Gabriel Băeaşu, tel.: 092.628.532

AU ÎNCEPUT ÎNSCRIERILE ÎN PAGINI AURII DE ARAD,

A DOUA EDIȚIE!

Pagini Aurii, a doua ediție de Arad, se va afla la îndemâna tuturor celor care sunt interesați de afaceri în Arad și tuturor celor pentru care informația e o forță.

Pagini Aurii, a doua ediție de Arad.
Înscrie-te și afacerea ta va fi o victorie de răsunet!

Pagini Aurii

- Ghidul complet al persoanelor juridice din Arad.
- Cuprinde lista oficială a abonaților telefonici din Arad.
- Cea mai bună clasificare.
- Ușor de consultat.
- La îndemâna clienților 24 de ore pe zi, 365 de zile pe an.
- Distribuit gratuit.

ÎNSCRIE-TE ACUM!

Pentru mai multe informații, contactați-ne telefonic la (01) 20.20.900 și (056) 19.40.49 sau vizitați-ne la www.paginiaurii.ro

PAGINI AURII GOLDEN PAGES

Ești în Pagini Aurii, deci exiști.

Dealer CONNEX

Angajează:

PERSOANE PT. DEPARTAMENT VÂNZĂRI

CONDIȚII:
- vârstă cuprinsă între 20-26 ani
- aspect fizic plăcut
- cunoștințe operare PC
- abilități de comunicare
- experiența în vânzări constituie avantaj

Cererile se depun la sediul firmei din Calea A. Vlaicu, Bl. 8 parter, între orele 18,00 - 19,00.

Societatea comercială **TOFAN GRUP S.A.** sucursala ARAD

organizează concurs pentru ocuparea următoarelor posturi:

■ DIRECTOR VÂNZĂRI
■ AGENT VÂNZĂRI

CONDIȚII:
- posesor de permis de conducere;
- vârsta sub 40 ani;
- cunoștințe de operare PC;
- cunoașterea unei limbi străine de circulație internațională;
- abilitatea de a lucra în echipă;

Concursul se va desfășura la sediul sucursalei, din strada Câmpul Liniștii nr. 1.

Candidații sunt așteptați pentru concurs Miercuri 16 februarie 2000 la sediul sucursalei, la ora 9,00, împreună cu un Curriculum Vitae în limba română.

(4508706)

BIROTICA

Leximis Splaiul Gen. Gh. Magheru Bl. 329B (Micalaca)
Tel./Fax: 057/270111; 270100, Arad

Distribuitor autorizat de

- SEIFURI
- APARATE DE NUMĂRAT BANI
- DETECTOARE DE BANCNOTE FALSE

CALITATE

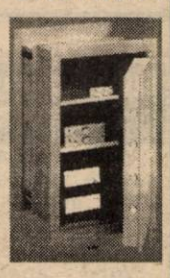

SIGURANȚĂ

Distribuitor Autorizat dialog

ÎN FEBRUARIE,
DE *Valentine's Day*

- CONECTARE GRATUITĂ
- DE DOUĂ ORI MAI MULTE MINUTE INCLUSE ÎN ABONAMENT
- TELEFOANE:

ERICSSON și ALCATEL

79 USD*

GSM CENTER

TEL: 057/211800, 254686
FAX: 057/211900, 254745
E-MAIL: gsmcente@dart.ro

P-ȚA A. IANCU NR.10
ZIRIDAVA - Parter
STR. CLOȘCA NR.3

* Prețurile nu conțin TVA, numai cu abonament la Dialog

◆ Dealer autorizat al UZINEI DACIA PITEŞTI ◆ Service autorizat de Registrul Auto Român

DACIA

S.C. „AUTOSERVICE CÂMPUL LINIŞTII "S.R.L.

Câmpul Liniştii, Nr. 1 (vizavi de Vama de interior Arad)
Telefoane: 247535; 092-826559; 092-349071; 212959

Singurul SERVICE din Arad care VĂ ONOREAZĂ COMENZILE ÎN 7 ZILE

- Asigurăm reparaţii la autoturismele în garanţie şi postgaranţie
- Înmatricularea autoturismelor cumpărate
- Montăm profesional sisteme de alarmă şi închidere centralizată
- Echipăm autoturisme cu radiocasetofoane PIONEER şi BLAUPUNKT

NOU MONTĂM SUPRASTRUCTURI DACIA 1304-1307

(659243)

AECTRA
CREŞTE ŞI OCROTEŞTE

PATRU PAŞI IMPORTANŢI PENTRU O RECOLTĂ BOGATĂ

SOLUŢII TEHNOLOGICE, COMPLETE ŞI ALTERNATIVE PENTRU PROTECŢIA CULTURILOR AGRICOLE

AECTRA are soluţia pentru recoltele record. Pentru că ştie de ce aveţi dumneavoastră nevoie pentru a obţine profitul dorit. Urmaţi pas cu pas **AECTRA** pentru profitul dumneavoastră:

- livrare promptă;
- adaos comercial mic;
- seriozitatea specialiştilor;
- produse eficiente şi de calitate pentru protecţia plantelor.

Eficienţa deosebită a produselor **AECTRA** asigură o evoluţie sănătoasă a plantelor, iar calitatea lor excepţională oferă garanţia unei protecţii sigure a culturii.

Pentru că **AECTRA** vrea şi poate să vă ajute să obţineţi recolte record.

AECTRA AGROCHEMICALS
Sediul central: (01) 312.27.89
Reprezentant local: Gheorghe Benea: 094.657.710

CREŞTE ŞI OCROTEŞTE AECTRA Agrochemicals

SOCIETATE COMERCIALĂ CU PROFIL DE DISTRIBUŢIE MATERIALE DE INSTALAŢII

Angajează pentru punctul de lucru din Arad
ECONOMISTA

Condiţii - studii superioare
- vechime minimă 3 ani în activitate contabilă
- experienţă în lucru pe calculator, contabilitate, Excel, Word, E-mail

Informaţii la telefon: 092 450780
Trimiteţi C.V. la fax: 057-271052.

(4508703)

VÂNZĂRI APARTAMENTE O CAMERĂ

Vând garsonieră, mobilată, et. II, garaj, centru, 13.000 DM. Telefon 270872. (3634)

Vând garsonieră, multiple îmbunătăţiri, zona Romanilor, 4.600 DM. Telefon 237048. (3572)

Vând garsonieră cf. I, Micălaca, et. 4/4, zugrăvită, informativ 7.300 DM. Telefon 092 294 842. (3424)

Vând garsonieră, Calea Aurel Vlaicu, 4.200 DM, negociabil. Telefon 243269. (2983)

Vând garsonieră cf. I, localitatea Vladimirescu. Informaţii telefon 531130. (4932305)

Vând garsonieră mobilată-nemobilată, Micălaca, et. IV. Telefon 263711, 094 256 787. (3588)

Vând garsonieră Micălaca, cf. I, 7.500 DM. Telefon 270856. (3612)

Vând apartament 1 cameră, Calea Lipovei, suprafaţă 60 mp. Telefon 250209. (3639)

VÂNZĂRI APARTAMENTE DOUĂ CAMERE

Ocazie! Vând apartament 2 camere, Micălaca, 11.600 DM. Telefon 270872. (3634)

Vând apartament 2 camere, tot confortul (central), str. St. Cicio Pop nr. 15, ap. 2. (3544)

Vând apartament 2 camere, et.10, în Vlaicu. Telefon 256859. (3568)

Vând apartament 2 camere, Vlaicu, 9.800 DM. Telefon 253364. (3059)

Vând apartament 2 camere, Alfa, îmbunătăţit. Telefon 258434 sau 094.803.940. (3071)

Vând apartament 2 camere, Micălaca, parter, balcon închis, îmbunătăţiri, mobilă nouă, 25.000 DM. Telefon 219331; 092.823.772. (3535)

Vând apartament 2 camere, parter. Telefon 241619. (3168)

Ocazie! 15.000 DM, apartament 2 camere, decomandate, cf. I, Vlaicu. Telefon 210255, 210555. (3232)

Vând apartament 2 camere, 2 balcoane, îmbunătăţit, mobilat, aparatură electronică, garaj, Aradul Nou sau schimb cu autoturism + diferenţă. Telefon 057-288973, 094 963 362. (3609)

Vând apartament 2 camere, ultracentral, vizavi Tribunal, pretabil birouri. Telefon 092 509 092. (3585)

Vând apartament 2 camere, dependinţe, str. Mărăşeşti. Informaţii telefon 273687. (3613)

Vând apartament 2 camere, Alfa, 2 balcoane, et. IV. 15.000 DM. Telefon 094.778.462. (3630)

Vând apartament 2 camere, Vlaicu, (J-uri) et. IV, preţ 16.000 DM. Telefon 094.778.462. (3630)

Vând apartament 2 camere, et. I, Maiakovski. Telefon 255133; 094.629.048. (3639)

Vând apartament 2 camere, bun pentru privatizare, B-dul Revoluţiei. Telefon 250209. (3639)

VÂNZĂRI APARTAMENTE TREI CAMERE

Vând urgent apartament 3 camere, modificat, stil occidental, multiple îmbunătăţiri, acoperit, et. I. Telefon 244735. (3160)

Vând apartament 3 camere, Alfa, 16.500 DM. Telefon 270856. (3059)

Vând apartament 3 camere, cu intrare separată. Telefon 242488, după ora 16. (3433)

Vând apartament 3 camere, ultracentral, parter, spaţios, gaz, curte, 45.000 DM sau schimb cu 2 camere, similar. Telefon 222224. (3184)

Ocazie! 12.000 DM, apartament 3 camere, et. 5/10, Vlaicu. Telefon 210555. (3232)

Vând apartament 3 camere, Polivalentă, et. I, 33.000 DM. Telefon 094.778.462. (3630)

Vând apartament Samantha central, 3 camere, garaj. Telefon 054/232675; după ora 15. (3596)

VÂNZĂRI APARTAMENTE PATRU-CINCI CAMERE

Vând apartament 5 camere, 225 mp, ultracentral, deosebit. Telefon 095 628 720. (3162)

Vând apartament 4 camere, garaj, zona Bihorului. Telefon 223552. (3472)

VÂNZĂRI CASE

Vând casă mare + depozite, 500 mp construiţi, excelent privatizare. Telefon 092.207.518. (3529)

Vând casă în Lipova, 28.000 DM, negociabil. Telefon 094 509 369. (2633)

Vând urgent casă cu etaj, Grădiste, 68.000 DM. Telefon 220182. (3074)

Vând casă mare, anexe, teren 3000 mp, pe deal, renovată 1998, Siria, str. Ion Rusu Şirianu nr. 172. (3525)

Vând (schimb cu apartament trei camere plus diferenţă) casă nouă în Zăbrani, stil italian. Telefon 219331; 092.823.772. (3535)

Vând casă central, parter-privatizat; etaj-apartament. Telefon 234862. (3250)

Vând casă cu etaj, parter spaţiu comercial, 350 mp, etaj 150 mp, gaz, zona Piaţa Avram Iancu, 125.000 DM. Telefon 093.273.749. (3388)

Vând casă mare, comuna Livada. Telefon 260143. (3547)

Vând casă mare, cu mansardă, zona Spitalului Judeţean. Telefon 280101, după ora 16.

Vând casă 4 camere, atelier tâmplărie funcţionabil + firmă, 46.000 DM, negociabil. Telefon 092 941 628, 287201. (3607)

Vând casă cu grădină în cartierul Funcţionarilor. Telefon 092 509 092. (3585)

Vând, în Chereluş nr. 294, casă din lemn, 3 camere, 0,14 ha grădină. Informaţii localitatea Chereluş nr. 147. (4811279)

Vând casă din 2 apartamente, toate dotările, Bujac. Telefon 273687. (3613)

Vând casă tot confortul, Aradul Nou, preţ convenabil, la vedere. Telefon 278853. (3628)

VÂNZĂRI SPAŢII

Vând spaţiu comercial, dotat cu bar-bucătărie în Strandul Neptun. Telefon 092.744.730. (3534)

Vând (schimb) spaţiu ultracentral, în curte, 165 mp. Telefon 094.478.575 sau 276898. (3409)

Vând gheretă metalică sau schimb cu Golf II Diesel, neînmatriculat. Telefon 092.735.983. (3631)

VÂNZĂRI TERENURI

Vând teren pentru construcţie, 1.167 mp, str. N. Oncu (fosta Neculuţă) nr. 19. Telefon 280442, 280514. (3488)

Vând teren 1000 mp, Subcetate + casă, 37.000 DM. Telefon 094.778.462. (3630)

VÂNZĂRI AUTO

Vând Volvo 850, 20V, 1994, înmatriculat. Telefon 057-272812. (3162)

Nu-ţi mai fă griji: CAUCIUCURILE de care ai nevoie, le găseşti la mine, IEFTINE şi BUNE. Exemplu 155R13-160.000 lei/buc. Telefon 259339; 094.706.321. (2135)

Vând tractor U-650, cu reparaţia capitală efectuată, plug cu 3 brăzdare şi remorcă monoax. Telefon Arad 289919, Vărădia de Mureş 557900.

OCAZIE! Vând MOTOR SAVIEM, după RK, cu factură, garanţie. Telefon 243905. (3181)

Vând convenabil tractor U650, în stare perfectă de funcţionare, an fabricaţie 1993, cu remorcă. Telefon 057-231906, zilnic, după ora 18. (3242)

Vând autospecială Saviem, 1979, 5,5 tone util, stare funcţionare, 4500 DM, negociabil. Telefon 094.517.763. (3289)

Vând Dacia 1410, an 1995, preţ 3.900 DM, negociabil. Telefon 092 343 735. (3405)

Vând (schimb) Mercedes 250 D. înmatriculat persoană fizică, an 1992, stare imepcabilă. Telefon 094.616.315. (3540)

VIZĂ transport, EURO 2, târg UTRECHT, dealeri autorizaţi OLANDA. Preţ 195$. Telefon 01/211.35.36. (f. 1287410)

Vând microbus Opel Bedford 8+1 locuri, Diesel, 1981, 3.500 DM şi microbus VW LT 35 Diesel, punte dublă, 1979, 5.500 DM, ambele înmatriculate. Telefon 092 226 393. (3436)

Vând Opel Vectra Diesel, 1.700 cmc, înscris persoană fizică, an fabricaţie 1996, adus în ţară în septembrie 1999, 35.000 km rulaţi. Telefon 092 529 611.

Vând Ford Sierra, benzină, injecţie fără plumb, 2.000 cmc, an fabricaţie 1989, stare foarte bună. Telefon 092 529 611.

Vând urgent tractor U640, 1995 şi Audi 80. Telefon 411124. (3484)

Vând Saviem pe motorină, basculant. Telefon 177A Socodor. (3430)

Vând autobus mixt, 6 locuri, stare bună. Telefon 177A, Socodor. (3430)

Vând Dacia 1300, stare bună. Telefon 177A, Socodor. (3430)

Vând motor ARO Braşov, în stare de funcţionare. Telefon 247511. (3498)

Vând Opel Rekord an 1983, cu CIV, persoană fizică, înmatriculat. Informaţii telefon 463303. (4811735)

Vând motor şi cutie viteză pentru Dacia 1300. Informaţii telefon 462496. (4811736)

Vând tractor U650, cu 2 remorci, înscris în circulaţie, plug, disc, semănătoare. Telefon 462731 sau 253963. (3577)

Vând Dacia 1307, 1998; ARO camionetă 1998, combină Sema 80, tocătoare tulei Franţa. Telefon 511047, 092 301 782. (4811278)

Vând (schimb) tractor U650M, tractor 445, plug + diferenţă negociabil. Informaţii sat Ţipari nr. 569. (4811280)

Vând tractor 550, cu motor de ARO. Informaţii Drauţ nr. 210, telefon 55. (3619)

Vând Renault Nevada 21, Combi, an 1986, p.f., 4.000 DM, negociabil. Informaţii telefon 466834. (3231778)

VÂNZĂRI ELECTRO

Vând TV COLOR, en gros, en detail, diferite mărci, preţuri minime, garanţie. Telefon 289456, 092 239 242.

Ocazie unică! Vând TV color stereo, teletext, telecomandă 950.000 lei; LADĂ FRIGORIFICĂ 1.200.000 lei; COMBINĂ 1.300.000 lei; CONGELATOR 1.800.000 lei; FRIGIDER 1.000.000 lei, cu garanţie. Recent aduse din GERMANIA. Telefon 259339; 094.706.321. (2135)

(Continuare în pagina a 15-a)

(Urmare din pagina a 14-a)

Vând televizoare color, preț 980.000 lei, garanție 6 luni. Telefon 244904, orele 9-17. (3045)

Vând mașină de spălat AUTOMATĂ cu reducere de preț (preț vechi 2.500.000, preț nou 1.500.000), GARANȚIE. Telefon 259339; 094.706.321. (2135)

Vând CÂNTARE ELECTRONICE și CASE MARCAT FISCALE, omologate. Telefon 272727.

Vindem televizoare color, cu telecomandă, garanție 6 luni, preț 1.400.000-1.900.000 lei. Telefon 212005, orele 9-17. (3045)

Vând: FRIGIDERE, CONGELATOARE, LĂZI FRIGORIFICE și PIESE SCHIMB, garanție. Telefon 284857, 092 556 562. (3265)

Vând TV color cu garanție, modele deosebite. Telefon 093.380.028; 259353. (3241)

Vând TV color: Philips, Grundig, Telefunken, stereo, teletext. Telefon 264004. (3555)

Vând TV color TXT, telecomandă, diferite tipuri. Telefon 092.445.188; 284659. (3087)

Vând diferite TELECOMENZI pentru televizor (165.000 lei), video, satelit; TRANSFORMATOARE LINII. Telefon 092 368 868. (3351)

Vând monitor PC 17". Telefon 211491. (3593)

Vând TV color stereo, teletext, telecomandă, 70 cm. Telefon 211491. (3593)

Vând congelator Philips. Telefon 284755. (3593)

Vând computer 486 procesor 100 MHz, placă audio, monitor 15" digital. Telefon 211491. (3608)

Vând televizoare color stereo, 100 modele, vizibile zilnic, orele 10-18. Telefon 280260. (3621)

VÂNZĂRI DIVERSE

Vând grâu. Telefon 251980. (3496)

Vând PARCHET (fag aburit, uscat), pervazuri, palux. Telefon 235271, 094 555 338. (3062)

Vând LEMNE FOC, tăiate, estență tare, orice cantitate. Telefon 276488. (3418)

Vând en-gros HAINE second hand, GERMANIA, peste 20 sortimente. Telefon 289456, 092 239 242.

Vând: PLASĂ GARD zincată, CUIE CONSTRUCȚII, PLASĂ RABITZ, VATĂ MINERALĂ vrac. Str. Vrabiei nr. 4, telefon 289997.

Vindem avantajos mobilier comercial (rafturi, pulturi, birouri, dulapuri vestiar); agregate frigorifice (vtirine, dulapuri, camere, congelatoare); cântare 10, 100, 500 kg; scări, cărucioare, grătare lemn, etc. Informații telefon 281060 și 281036. (2971)

Vând repatriere. Telefon 057/262226. (3079)

Vând ouă prepeliță (medicament, reproducție) cu instrucțiuni. Telefon 289966. (3166)

Ocazie! Vând 2 icoane antice. Telefon 262573, orele 17-20. (3217)

Vând motor dentar suspendat, turbine și piese drepte. Telefon 465188. (3408)

Vând 2 vaci cu 2 viței, garanție lapte, sat Mâsca nr. 139. Telefon 531542. (3523)

Vând, închiriez garaje, str. Hateg, zona Fortuna. Telefon 094 816 024, 057-211135. (3212)

Vând mobilă sufragerie, colțar, aragaz, pat extensibil, dulap cu două uși. Telefon 256924. (3541)

Vând garaj autorizat, zona 300, bl. 330. Telefon 259891. (3546)

Vând 1200 tone de grâu de panificație cu gluten 28-31. Telefon 523076. (3570)

Vând LEMNE FOC, esență tare. Telefon 214010. (3562)

Vând haine second hand, sortate, calitate, preț excepțional. Telefon 094 626 118. (3227)

Vând utilaje second hand, pentru prepararea cărnii, import Germania, în stare bună de funcționare. Telefon 094 626 118. (3227)

Vând mărțișoare ieftine, lucru de mână, frumoase. Telefon 231251. 83590)

Vând vană tablă 1,70, chiuvetă inox, chiuvetă PVC cu baterie, mașină de cusut electrică, canapea cu bibliotecă, vas WC, etc. Telefon 254139. 83509)

Atenție! Vând detector pentru gaz, instalare gratuită. Telefon 270098. (3615)

Vând motor suspendat de tehnică dentară, nou și micromotor rusesc nou. Telefon 241004. (3616)

Vând armă vânătoare și Ford Sierra Diesel, 2,3 D, 1987. Telefon 092 301 782. (4811278)

Vând 40 de oi cu miei, în Nădlac, str. Viile Vechi, sălașul lui Stroian. Telefon 473514 sau 474307. (4873655)

Vând firmă „Casa de schimb valutar"cu activitate întreruptă momentan. Telefon 094.661.161. (3641)

Vând solar cu 10 neoane, preț bun. Telefon 211491. (3593)

CUMPĂRĂRI TERENURI, IMOBILIARE

Cumpăr apartament 2 camere, zona Gării-Podgoria. Telefon 092 747 399. (3600)

Cumpăr apartament 2-3 camere, ofer 11.000-15.000 DM. Telefon 270872. (3634)

Cumpăr urgent 2 camere, Vlaicu, et. I-III. Telefon 250209. (3639)

CUMPĂRĂRI DIVERSE

Cumpăr: ceapă și mere, cantități nelimitate. Telefon 092.775.939.

Cumpăr GRÂU panificație, cantități mari, plata imediat. Telefon 276207. (3617)

Cumpăr acțiuni Feroneria. Telefon 094 693 516. (2568)

Cumpărăm PORCI grași (100 - 120 kg). Telefon 094.789.037. (f. 1287417)

Cumpăr porumb boabe, prețul zilei. Telefon 243905. (3181)

Cumpăr grâu panificație. Telefon 057-253646, între orele 9-15. (3495)

Cumpăr acțiuni Apromat și Armopan. Telefon 094 693 516. (2594)

Cumpărăm acțiuni: Astra Vagoane, Feroneria, SIF Banat, Tricotaje. Telefon 092 308 389. (3502)

Cumpăr tăurași peste 180 kg, plata pe loc. Telefon 254832. (3597)

CERERI ȘI OFERTE DE SERVICII

Angajăm TEHNICIAN DENTAR, posesor permis auto, pentru promovare produse stomatologice cu deplasare în țară, săptămânal. Telefon 094 555 343. (3423)

Angajăm (CALIFICĂM) personal în meseria de BARMAN. Telefon 246261. (3579)

SOCIETATE COMERCIALĂ angajează BĂRMĂNIȚE. Telefon 281343; 092.301.798. (3271)

Angajăm CASIERĂ, studii medii, 3 ani, contabilitate primară, calculator. Telefon 280347. (3421)

Doriți să câștigați mult? Doriți un loc de muncă? OMNIASIG VIAȚĂ vă oferă toate acestea. Sunați la telefon 251651, între orele 10-14. (3439)

SC MIG angajează ȘOFER, categoriile C, E și MUNCITOR NECALIFICAT. Telefon 256189, 214134. (3446)

SC MIG Arad angajează CASIERĂ, vârsta max. 30 ani, cunoștințe calculator. Telefon 256189, 214134. (3446)

SC GALLPRINT SRL angajează 2 persoane (bărbați) cu domiciliul stabil în Arad, cu liceul sau școala profesională, cu stagiul militar satisfăcut și vârsta maximă 25 ani pentru prestări servicii (copiat chei și reparații încălțăminte). Informații la telefon 253625, până în 17 decembrie 2000. (3589)

„TOLEDO" angajează CONFECȚIONERE TEXTILE, MAȘINISTE. Telefon 275375. (3576)

Angajez TÂMPLARI cu experiță. Localitatea Sânleani nr. 158, telefon 217052. (3564)

„ZADE" angajează CONFECȚIONERE TEXTILE calificate și CTC-iste. Telefon 272668, str. Bogdan Voievod nr. 1. (3559)

Caut urgent tineri pentru lucru în străinătate, BODYGUARD. Telefon 278088. (3548)

Angajez SPĂLĂTOR AUTO, Arad, str. Fulgerului nr. 14. Telefon 241291. (3638)

PRESTĂRI SERVICII

RENOVĂRI APARTAMENTE: zugrăveli, faianțări, gresieri, instalații sanitare și încălzire. Telefon 240494. (3625)

Școala de șoferi „BELC" începe curs nou, cat. B, C, C+E, Arad, CASA SINDICATELOR. Telefon 223004; 094.938.335. (3426)

Reparăm MAȘINI SPĂLAT AUTOMATE, domiciliul clientului. Telefon 259146 sau 094.241.398. (3201)

„ROMSTAR" repară mașini spălat, garanțial. Telefon 222230, 223301, 093 200 546. (3538)

Executăm reparații: FRIGIDERE, CONGELATOARE, la domiciliul, garanție un an. Telefon 282276, orele 14-22. (3479)

EXECUTĂM, LA PREȚURI ACCESIBILE: reparații instalații sanitare, întreținere, modificări, montări contoare apă rece și caldă, orele 8-18, zilnic. Telefon 276419. (3614)

REPAR IEFTIN: frigidere, lăzi, congelatoare, garanțial, deplasare gratuită. Telefon 092 417 397. (3618)

FINISAJE INTERIOARE: tencuit, gletuit, zugrăvit, vopsit, faianțat, hidroizolații. Telefon 094.985.130. (3626)

Execut LUCRĂRI DE CONSTRUCȚII: faianțări, zugrăveli, zidării, tencuieli, dulgherii, renovări interioare. Telefon 275924. (3629)

DIVERSE

SISTEM CRIȘ ALB-CHIȘINEU CRIȘ scoate la licitație mijloace fixe casate. Relații suplimentare în Chișineu Criș, str. Înfrățirii nr. 38. Telefon 523043. (3552)

PRIMĂRIA ALMAȘ organizează licitație publică marți 29 februarie 2000, ora 10, pentru spații comerciale, 2 grajduri animale. Licitația se va repeta în fiecare zi de marți a săptămânii până la adjudecare. Telefon Almaș 101. (3497)

LICEUL INEU vinde la licitație 2 autocamioane SRD (motor Saviem), 10.000 km, numere noi + CIV, preț strigare 25.000.000 lei. Licitația va avea loc în 29 februarie 2000, ora 10. Informații telefon 511777, 511872. (4811277)

Miercuri, 16 februarie 2000, ora 10, SA ARDEALUL PÂNCOTA vinde la licitație celulă siloz + baracă metalică, selector, cisternă motorină, cisternă apă, remorci. Licitația se repetă în fiecare miercuri, a săptămânii, până la vânzare. (3036925)

TURISM

ATLASSIB

Călătorești cu autocarele noastre moderne, în EUROPA: GERMANIA, AUSTRIA, FRANȚA, ITALIA, SUEDIA (plecări zilnice), BELGIA, OLANDA, DANEMARCA, ANGLIA, FINLANDA, NORVEGIA, SPANIA, PORTUGALIA, UNGARIA, IUGOSLAVIA.

NOU! Reduceri suplimentare pentru: elevi, studenți, pensionari și grupuri.

Bd. Revoluției nr. 35, telefon 251871, 252727; Autogară, telefon 270562.

O poartă deschisă spre Europa!

NOU!!! REDUCERI DE PREȚURI

„Pletl"

vă oferă:

zilnic spre Germania

PASSAU - REGENSBURG - NURNBERG - HEILBRONN - STUTTGART - KARLSRUHE - HEIDELBERG - WURZBURG - FRANKFURT - MAINZ - GIESSEN.

SERVICII: călătorie în autocare noi, moderne; 2 bagaje gratuite; însoțitoare de bord; o masă caldă în Ungaria.

Informații și înscrieri la AGENȚIILE PLETL: ARAD, telefon 057-252291, LIPOVA telefon 057-561377, 057-563011; TIMIȘOARA, telefon 056-200119; LUGOJ, telefon 056-359651; REȘIȚA, telefon 055-224904. (c. 18)

ÎNCHIRIERI

Închiriem spații comerciale pentru magazine, depozite, producție, etc. Telefon 281060, 281036. (2432)

Închiriez spațiu comercial, 67 mp, Calea Lipovei nr. 113. Telefon 092 921 103 (3202)

Închiriez (vând) apartament ultracentral, 59 mp, renovat. Telefon 092 274 828. (3220)

Închiriez spațiu comercial 230 mp, Micălaca, bloc 246, sc. B. Telefon 279629 și 259009, permanent. (1001)

Dau în chirie sau vând garsonieră mobilată, 12.000 DM, Piața UTA. Telefon 222224. (3184)

Caut să închiriez apartament mobilat, ofer 80-120 DM. Telefon 210555. (3232)

Ofer spre închiriere apartament (ne)mobilat. Telefon 210255. (3232)

Caut să închiriez spațiu pentri birouri 50-70 mp, la șosea principală, intrare separată. Pentru oferte sunați la telefon 287450. (3509)

Ofer spre închiriere spațiu comercial în Chișineu Criș. Telefon 520664. (0344529)

Închiriez spațiu comercial renovat complet, UTA. Telefon 289772. (3580)

Închiriez garsonieră, zona Fortuna (60DM). Informații 266469; 094.295.963. (3627)

Dau în chirie garsonieră, mobilată. Telefon 232059, după ora 16. (3632)

Ofer spre închiriere apartament două camere, central, mobilat, aspect excepțional. Telefon 274024; 094.546.579. (3637)

Închiriez spațiu comercial 144 mp, vad deosebit, parter bloc U.1; Piața UTA, Arad. Telefon 094.661.161. (3641)

PIERDERI

Pierdut bloc de avize de la nr. 0439651-0439688 și chitanțiere fiscale AR A de la nr. 7084001-7084050, aparținând A.F. MIȘCOI GHEORGHE, eliberate de Trezoreria Sântana. Le declar nule. (4811734)

† DECESE †

Cu nemărginită durere anunțăm încetarea din viață după o scurtă dar grea suferință a celei mai bune soții, mamă, soacră și bunică

MELEAG EMILIA

în vârstă de 59 ani. Înmormântarea va avea loc marți, 15 februarie ora 13,30 din str. Anton Pann nr. 55, Arad, Gai.

Familia în veci nemângâiată.

Cu adâncă durere anunțăm moartea celei ce a fost mamă, bunică și soacră

DIAMANT ELISABETA,

în vârstă de 80 ani. Înmormântarea va avea loc la Cimitirul Eternitatea (UTA) azi, ora 13. Familia îndoliată Reinhardt.

Cu adâncă durere în suflet anunțăm încetarea din viață a scumpului nostru tată, soț, socru și bunic

TOMA IOAN,

în vârstă de 54 ani. Înmormântarea va avea loc astăzi, 14 februarie 2000, ora 12, de la domiciliu la Cimitirul din Gai. Familia îndoliată

Cu adâncă durere anunțăm încetarea din viață a iubitului nostru soț, tată, bunic și străbunic

SUDRIJAN NICOLAE,

în vârstă de 86 ani. Înmormântarea va avea loc astăzi, 14 februarie 2000, la ora 13, la Cimitirul Pomenirea. Familiile îndurerate Sudrijan și Bica.

Cu durere anunțăm încetarea din viață a celui ce a fost soț, tată și bunic

SAVIȚCHI CONSTANTIN

în vârstă de 70 ani. Înmormântarea va avea loc marți, 15.02., orele 14 în loc. Șofronea, jud. Arad, nr. 224. Familia îndoliată.

† SERVICII FUNERARE †

NON STOP
(la orice oră)
„RO-STYL COMPANY"

Firma noastră este PRODUCĂTOARE DE SICRIE, cu magazin în: ARAD, str. M. Eminescu nr. 4 (vizavi Cinema MUREȘUL), telefon 057-211929, 094 478 971.

EFECTUĂM SERVICII: spălat, îmbrăcat, îmbălsămat și transport cu personal calificat. ASIGURĂM MINIM: 8 modele de SICRIE din LEMN MASIV (nu din PAL sau furnir); SICRIE CU MÂNERE și ȘURUB (nu se bat cuie), SICRIE LUX, 5 modele LENJERIE DECES (respete), LENJERIE DE LUX, cruci lemn și metal. ACCESORII: catafalc, steag, prosoape, etc.

INTERMEDIEM: fanfară, colaci, colivă, etc.

FIIND PRODUCĂTORI, AVEȚI AVANTAJUL UNOR PREȚURI MINIME și POSIBILITATEA DE A PLĂTI ÎN RATE.

Transportul sicriului în Arad, gratuit. (c.)

SC „NOSFERATU" SRL,

ARAD, str. Ghiba Birta nr. 26, telefon 270437; Non stop 094.554.874,

NĂDLAC, str. 1 Decembrie, nr. 4, telefon 092.922.337.

NON - STOP
SERVICII FUNERARE COMPLETE.
SICRIE, RESPETE, CRUCI (prețuri de producător)

ACCESORII: prosoape, batiste, panglică neagră, baticuri, mânere, lumânări, catafalc, șfesnice, steag de doliu.

SERVICII: capelă, spălat, îmbălsămat, îmbrăcat, transport intern și internațional. Asigurăm colaci, colivă, coroane, jerbe, fotografii profesionale, fanfară, organizăm pomeni. OFERTA BRAD: sicriu brad, respete, cruce - 750.000 lei. Transportul sicriului la domiciliu este gratuit!!!

Experiența noastră este garanția dv. (c. 44)

† CONDOLEANȚE †

MIRCEA dragă, frații nu se despart niciodată, se întâlnesc în altă parte. Lucian.

Dumnezeu să o odihnească în pace pe cea care a fost o bună vecină

DIAMANT ELISABETA.

Sincere condoleanțe familiei. Locatarii blocului F, Aleea Azuga. (3642)

† COMEMORĂRI †

Se împlinește un an de la despărțirea de tine

CONSTANTIN LEUCUȚA,

cel mai bun tată și bunic.Vei rămâne veșnic în amintirea noastră și nu te vom uita niciodată. Nepoții, fiica și ginerele. (3635)

La un an de la trecerea în veșnicie a iubitului meu frate,

MAXIM VASILE,

lacrimi și flori pe tristul tău mormânt. Dumnezeu să te odihnească în pace! Sora Milca și cumnatul Nicu. (3610)

Un gând pios și o floare a dorului la împlinirea a 6 ani de când a plecat dintre noi scumpul nostru soț și tată,

lt. col. LUPȘA PAVEL

din Ineu. Dumnezeu să-l odihnească în pace! Familia. (4811275)

UȘI ȘI FERESTRE
DIN PVC ARMAT CU GEAM TERMOPAN
PROFILE TROCAL GERMANIA
☞ LUCRU NEMȚESC

SATLINE

SALON DE EXPOZIȚIE:
ARAD, PIAȚA MIHAI VITEAZUL
BL. M 7, PARTER
TEL./FAX. 057/25 14 61; 094 50 72 11

S.C. AGROINDUSTRIALA FÂNTÂNELE S.A.
VINDE LA LICITAȚIE joi, 17 februarie 2000 ora 10,00:
- tractoare, combine, utilaje agricole diferite;
- betoniere, bancuri de lucru, materiale pentru instalații sanitare;
- piese de schimb.

Pentru utilajele și materialele rămase nevândute licitația se repetă în fiecare zi de joi la aceeași oră.
(4932367)

S.C. ECOS-IMPEX S.R.L.
Arad, Calea A. Vlaicu 257 (lângă Peco) tel. 289740
DEPOZIT MATERIALE DE CONSTRUCȚII
Vinde din stoc și preia comenzi la:
- țigle indigene și din import Ungaria
- cărămidă indigenă și import Ungaria
- B. C. A. și bolțari din beton
- oțel beton
- var, ciment, ipsos, glet, adezivi
- plasă gard, rabitz, cuie
- diferite materiale de construcții

NOU Oferta lunii - țiglă tip Romana 14 buc./m. p. - 30 ani garanție - 4500 lei /buc. inclusiv TVA.
(4873577)

MEDIASOFT
Arad, str. Av. Ioan Sava nr. 5, tel/fax 057-255886
Organizează CURSURI
* De calificare-perfecționare în meseriile:
1. **Operator pe calculator și rețele de calculatoare** (Windows, NC, MS-DOS, aplicație contabilitate, Word) dimineața - 21.02.2000; după-masa - 21.02.2000
2. **Secretariat computerizat** după-masa 21.02.2000
3. **Contabilitate** (cunoștințe teoretice, practică, aplicații pe calculator) - după-masa - 15.03.2000
4. **Programator ajutor** - după-masa - 23.02.2000
5. **Estetician coafor** (clasic, estetică pe calculator)

* De instruire în:
1. **Utilizare Word** - 24.02.2000
2. **Utilizare Excel** - 22.02.2000
3. **Proiectare asistată** (AutoCad) - 4.03.2000

CURSURI AUTORIZATE: diplome de calificare - perfecționare eliberate de **Ministerul Muncii, Agenția Județeană de Ocupare și Formare Profesională.**
(1287347)

eta - 2u computer
OFERTĂ SPECIALĂ
475 USD + TVA
- CALCULATOARE
- IMPRIMANTE
- RETELE
- SOFT
- SERVICE

CARCASĂ AT 200W
AMD K6-2 450MHz
HDD 4,3GB UDMA
PLACA VIDEO 4MB AGP
FDD 3,5"/1.44MB
SDRAM 32MB Pc100
MONITOR 15" Color
TASTATURA
MOUSE + PAD

ARAD, CLOSCA 2
Tel./Fax.: 251838
INTRARE DE PE B-DUL REVOLUTIEI
... si in rate pina la 36 luni cu doar 10% AVANS !!!!!!

CU TERRA CÂȘTIGI DE DOUĂ ORI !
Premii de 10 milioane în fiecare lună cu produsele TERRA
TERRA
5 PREMII X 1.000.000 LEI
10 PREMII X 500.000 LEI
Regulament de participare la concurs:
Cumpără acum zahăr, orez sau gris TERRA, pune două ambalaje într-un plic și trimite-l pe adresa MIBO IMPEX, O.P. 8 C.P. 140 Arad, cu mențiunea "Concursul TERRA", sau pune plicul într-una din urnele pe care le vei găsi în magazine, pentru a participa la extragerea lunară, unde poți câștiga unul din cele 15 premii în valoare totală de 10 MILIOANE LEI !
Un produs MIBO IMPEX
Câștigătorii vor fi prezentați în mass-media locală.

S.C. COMPANIA DE TRANSPORT PUBLIC S.A.,
cu sediul în Arad, Calea Victoriei nr. 35-37,
Telefon: 221773, 221912.
ANGAJEAZĂ:
- INGINER CONSTRUCTOR (C.C.I.A.)
- INGINER ENERGETIC

(rețele electrice și substații de redresare)
CONDIȚII:
- studii superioare de specialitate
- domiciliul stabil în municipiul Arad
- fără desfaceri disciplinare în carnetul de muncă
- vechime în muncă - minim 5 ani

Cei interesați se vor prezenta la sediul S.C. C.T.P. S.A. - Serviciul P.S.A., până la data de 21.02.2000, având asupra lor următoarele acte:
- *buletin de identitate*
- *carnet de muncă*
- *diploma de studii (original și copie xerox)*
- *curriculum vitae*

INFORMAȚII SUPLIMENTARE SE POT OBȚINE LA SEDIUL SOCIETĂȚII - SERVICIUL P.S.A.
(1287446)

INFOTON ROMÂNIA
Str. L.Blaga, nr.2-4
Tel.: 280175, 281800
Instalații de secretariat modulare INFOTON 204/408
Centrale telefonice PANASONIC (mică, medie și mare capacitate)
Faxuri PANASONIC, Af310
Telefoane pentru linii individuale și cuplate PANASONIC, SIGNO, AKTRON
INFO PROGRAM ION NOI DĂM TONUL COMUNICAȚIILOR
Service garanție și post garanție

TAXI Întotdeauna mai IEFTIN decât cel mai IEFTIN **ARDEAL**
Prezentare gratuită la comenzi. Comisioane. Toate acestea la un tarif de 1.699 lei/km.
TELEFOANE: 284444 și 285555.
(c.b.)

DEPOZITUL CONSTRUCTION HOUSE
Arad, str. Pădurii nr. 49, tel.:254457
VINDE DIN STOC LA PREȚURI DE DEPOZIT!
☐UȘI METALICE (UȘI BLINDATE) ☐Tablă zincată ☐Oțel beton ☐P.C. ☐Placaj ☐PFL ☐PAL ☐BINALE (uși, ferestre - peste 20 modele) ☐Podele și lambriuri din brad ☐Parchet - fag ☐CAHLE TERACOTĂ (mecanice și manuale) ☐Cărămidă șamotă ☐ȚIGLĂ - Tărnăveni ☐Plăci azbociment ☐Bitum ☐Carton asfaltat ☐Carbid ☐Electrozi
Ofertă specială
- LAMBRIURI PVC
- RIGIPS import
- VATĂ MINERALĂ import

PROGRAM:
LUNI-VINERI 8.00-17.00
SÂMBĂTĂ: 8.00-12.00

S.C. INSTALSAN CONSTRUCTION COMPANY
ARAD, STR. PĂȘUNII (spre Piața Soarelui) nr. 13, MICĂLACA (aproape de cimitir) a deschis un
DEPOZIT DE MATERIALE
DE CONSTRUCȚII:
- PAL - PFL - PLACAJ toate grosimile
- SOBE TERACOTĂ - UȘI - FERESTRE
- BITUM - CARTON ASFALTAT
- ȚIGLE - COAME - UȘI METALICE

INSTALAȚII SANITARE:
- GRESIE - FAIANȚĂ
- OBIECTE SANITARE

TELEFON 259088
PROGRAM zilnic: 8,00 - 16,00
sâmbătă: 8,00 - 13,00
(973863)

MOBEXPERT
Apelați la un expert.
ÎNCEPÂND CU DATA DE 14.02.2000
VĂ AȘTEPTĂM LA NOUL SEDIU
MOBEXPERT
DIN CALEA A. VLAICU, NR. 124
BLOC Z 17, PARTER,
TEL/FAX: 233571, 212822
PARTENERUL TĂU ȘI ÎN 2000 !

DORIȚI O TÂMPLĂRIE MODERNĂ PENTRU CASA DVS.?
Tel. 210280

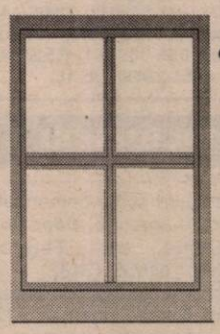

- *Preferați ca această tâmplărie PVC cu sticlă termopan să fie de calitate și din import?*

Apelați la:
EXCLUSIV AL - PLAST
- Casa dvs. poate avea de astăzi:

UȘI, FERESTRE CU STICLĂ TERMOPAN!
Arad, str. Pădurii nr. 91A, tel./fax: 210280
AICI TOTUL ESTE IEFTIN ȘI DE O CALITATE DEOSEBITĂ!
Fax: 210280

BANCA ROMÂNĂ PENTRU DEZVOLTARE
GROUPE SOCIÉTÉ GÉNÉRALE
Sucursala Județeană ARAD
Bd. Revoluției nr. 5-7
Telefon 253280

ADEVĂRUL

COTIDIAN INDEPENDENT ARAD

Anul XII, nr. 2923

Marți, 15 februarie 2000 ● 16 pagini ● 2500 lei ● e-mail: adevarul@arad.ro

BRAT Publicație auditată în semestrul I 1998. Tiraj mediu zilnic vândut: 35.948

WEST BANK
B-dul Revoluției nr. 88
2900 ARAD
AGENT WESTERN UNION || MONEY TRANSFER
Cel mai rapid mod de a primi bani din întreaga lume

PUTEREA ACTUALĂ ESTE CANCERIZATĂ ÎN TOATE ORGANELE

Actuala putere intrată în cădere liberă, într-o stare de degringoladă nu mai este capabilă să înțeleagă nimic. Cu convulsii în intimitatea ei, coaliția își vomează opulența în văzul lumii. Își bagă toți până la coate mâinile în banii publici, profită de funcțiile deținute pentru a lua comisioane, de fapt, șpagă din vânzarea a tot ceea ce mai există în România. Cei din algoritm devin uneori nemulțumiți, invidioși unii pe alții. PNȚCD pe PNL, aceștia pe PD, apoi invidiile apar în interiorul partidelor, ca în cazul PNȚCD, unde se pare că au fost și nemulțumiți din șpăguirea poporului. UDMR își vede liniștit de programul de destabilizare, iar Marko Bela își râde în barbă și mai raportează un succes împreună cu popa Tokes la Budapesta, pe care îl notează cu grijă în carnețel Orban.

Partidele din opoziție sunt timorate, amenințate, se practică dezinformarea sub oblăduirea Cotrocenilor și prin unii din reprezentanții lor sunt și ele compromise. E drept, această „compromitere" este bine regizată de Cotroceni, care prin președintele ales patronează la scară națională toate murdăriile. Se pare că nu este specialist în geologie ci în manevrarea dejecțiilor, de aceea atunci când nu va mai fi ales ca președinte poate ocupa un post corespunzător la salubritatea oricărui oraș.

Conflictele din arcul guvernamental se acutizează, pentru că s-a furat atât și s-a distrus tot ceea ce putea produce, astfel că bugetul a devenit de neconstituit. Acum se încearcă aruncarea de praf în ochii noștri cu reducerea personalului administrativ. Noul premier, o hahaleră servilă, face acum caz că a redus jumătate din aparatul guvernului. Este o minciună. A redus pe dracu. A trecut șoferii cu salariu mai mare la o societate a protocolului de stat, a dat afară femeile de serviciu și a încheiat contracte mult mai costisitoare cu agenții comerciali specializați. La fel o să se întâmple peste tot. De fapt, nu prin asemenea măsuri se aduc bani la buget ci prin repunerea pe picioare și reîncurajarea investitorilor interni, pentru crearea de întreprinderi mici și mijlocii, pentru creșterea numărului de salariați, refacerea industriei alimentare și atunci o să avem plătitori mulți la buget și bani și pentru învățământ și pentru cultură, sănătate, sectoare defavorizate.

Dar acest lucru este ultimul care îi interesează pe guvernanții noștri. Constantinescu se plimbă ca hăbăucul, la fel ca Ceaușescu prin Anglia, primește și dă decorații, lansează tot felul de inițiative pentru a-i acoperi lui și familiei afacerile murdare și incompetența.

D. ZĂVOIANU

(Continuare în pagina 4)

La Palatul Administrativ

SABIA LUI... ISĂRESCU, DEASUPRA CAPETELOR FUNCȚIONARILOR

Foto: ONORIU FELEA

● **PRIMĂRIA:**
„Vom merge pe ideea să scădem salariile și să menținem mai mulți oameni"

● **CONSILIUL JUDEȚEAN:**
„Voi plasa oamenii în alte instituții și servicii"

● **PREFECTURĂ:**
„La ora actuală, nu e cazul să se facă reduceri"

Pag. 3

SINDICATELE DIN ÎNVĂȚĂMÂNT VOR RENUNȚA LA GREVA ATUNCI CÂND REVENDICARILE LOR VOR FI CONCRETIZATE ÎN DOCUMENTE OFICIALE

Pag. 8

VALENTIN PAUL NEAMȚ - CANDIDATUL PNL LA PRIMĂRIA ARADULUI

La discoteca „Sfinx" de la Sala Polivalentă, PNL-ul a lansat, duminică seara, candidatul de primar al Aradului în stil american. Baloane, steguleție, muzică, majorete atmosferă menită să-i facă reclamă lui Valentin Paul Neamț, prezentat de către deputatul Titus Gheorghiof. A fost prezent tot staff-ul PNL-ului arădean, inclusiv proaspătul deputat Ștefan Popa. Distracția s-a prelungit mult după miezul nopții.

T.S.

DE „ZIUA ÎNDRĂGOSTIȚILOR"

„Ea iubește jucăriile. Așa că..."

TINERET

pag. 10

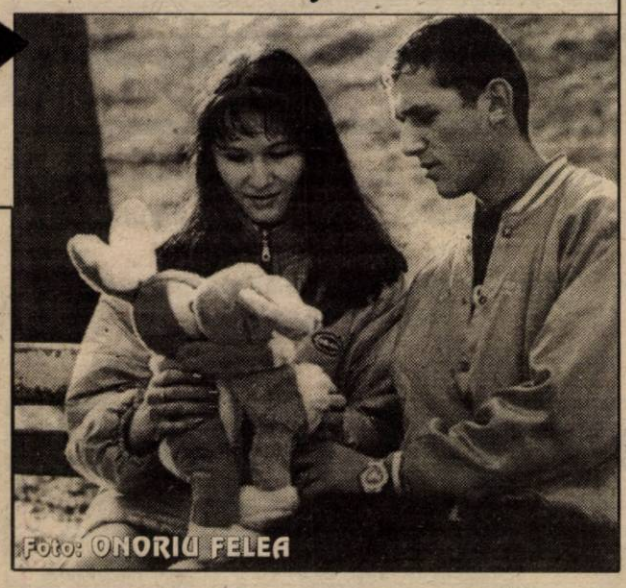

Foto: ONORIU FELEA

SĂNĂTATE

Pag. 9

Contor ZENNER®
Contorizare=ECONOMIE 2000 LEI / zi
Tel. 25.00.53, 25.09.55

Pe strada, în cartierul și în localitatea ta se întâmplă multe lucruri interesante. Vrei să le cunoști, vrei să afli tot ce se petrece în jurul tău. Vrei să știi ce fac, dar mai ales ce nu fac autoritățile locale, cum te reprezintă cei pe care i-ai ales, cum sunt cheltuiți banii tăi. Vrei să fii zilnic bine și corect informat? Dorești un ziar în care să găsești răspuns la întrebările care te frământă?

ABONEAZĂ-TE LA ADEVĂRUL

■ Pentru luna martie, prețul abonamentului este de numai 32.300 lei ■ Se pot face abonamente și pe trei luni, șase luni și un an ■ Abonații pot câștiga lunar 10 premii de fidelitate în valoare de o jumătate de milion de lei fiecare.

■ La sfârșitul anului, abonaților le vor fi oferite premii speciale în valoare de zeci de milioane de lei.

PENTRU ABONAȚI, ZIARUL COSTĂ DOAR 1300 LEI

ALGLASS
MOBILIER DIN PAL LA COMANDĂ
● BUCĂTĂRII ● DORMITOARE ● CAMERE DE ZI
● MOBILIER SPAȚII COMERCIALE
Calea Timișorii nr. 53; Tel./Fax: 278820
Piața Spitalului Bl. 1D; Tel/Fax: 253868

CALENDAR

■ Astăzi, Soarele răsare la ora 7 și 17 de minute și apune la ora 17 și 43 de minute.

■ Au trecut 46 de zile din acest an. Au mai rămas 320 de zile până în 2001.

■ **Praznicul zilei**: **Biserica Ortodoxă**: Sf. Ap. Onisim; Sf. Mc. Maior și Cuv. Eusebiu; **Biserica romano-catolică**: Claudiu de la Colombiere ; **Biserica greco-catolică**: Sf. Ap. Onisim.

A venit BARZA!

La Arad: Iancu Claudia, Covaci Moise, Haraga Emanuel, Lulaș Samira Denisa, Lalescu Alexandra, Muntean Alexandra-Nicoleta, Dragoș Emanuela, Horgoș Ioan Sebastian, Conarik Bianca, Roțcu Laura-Marina, Motoarcă Robert Gelu, Ruja Cristian Cătălin, Bunean Lucia Valentina, Moț Andrei.

La Chișineu Criș: Bota Daniel, Mermezan Denisa, Vanghi Adelin Albert.

La Ineu: Horga Timea, Toma Mădălin, Zgărdău Eduard.

La Lipova: Răsteiu Valentina Nicoleta.

La Sebiș: Covaci Emanuel, Anghel Răzvan, Neagu Sorin, Lingurar Beniamina Mihaela Florica.

METEO

Vremea se va menține relativ caldă. Cerul va prezenta înnourări mai accentuate în a doua parte a zilei, când pe alocuri va ploua. La munte va ninge. Vântul va sufla slab până la moderat. Temperaturi maxime: 4 la 8°C; Temperaturi minime: -3 la -1°C.

Meteorolog de serviciu,
CARMEN ȘARGA

PREȚUL AURULUI

BANCA NAȚIONALĂ. Pentru gramul de aur de 24K: prețul cu ridicata - 190.082 lei/g, iar prețul de achiziție - 171.003 lei/g. Prețuri valabile ieri.

PIAȚA NEAGRĂ - Aur 14 K cumpărare: 90.000 lei/g, vânzare: 110.000 lei/g. **Aur 18 K** cumpărare: 110.000 lei/g, vânzare 140.000 lei/g.

ACTUALITATEA CULTURALĂ

CINEMATOGRAFE

Dacia: Rechinii ucigași (SUA) 9,30; 11,45; 14; 16; 18; 20
Mureșul: Stigmata (SUA) 10; 12; 14; 16; 18
Arta: Halloween H 20; După 20 de ani (SUA) 15; 17; 19
Sala mică: N-am uitat ce-ai făcut astă vară (SUA) 15,30; 18
Progresul: Negociatorul (SUA) 17

CONCERT SIMFONIC

Joi, ora 19,00, Filarmonica de Stat Arad prezintă un concert simfonic pentru chitară clasică. Dirijor Tido Dejan, solist Amos Coulanges (Franța), Jean Paul David - simfonia Breve . F.M. Bartholdy simfonia a V-a Op. 107.

UTILITARE

PIEȚE, TÂRGURI

Astăzi este zi de piață la Sebiș, Almaș, Apateu, Semlac, Sântana, Șilindia, Vârfurile. Târguri săptămânale se desfășoară astăzi la Chișineu Criș, Almaș, Șilindia și Vârfurile (sat Avram Iancu - Tăcășele).

Mâine, miercuri, va fi zi de piață la Pâncota, Beliu, Buteni, Șiclău, Macea, Vânători, Pecica, Șiria și zi de târg la Beliu și Buteni.

• **FARMACIA DE SERVICIU** Farmacia SINAPIS, Bd. Revoluției nr. 88, lângă Noul Stil, telefon 282369 și „Noua Farmacie", str. Andrei Șaguna nr. 15, telefon 948, sunt de serviciu cu program non-stop.

• **CABINET STOMATOLOGIC** Cabinet stomatologic privat, B-dul Revoluției nr. 62, telefon 256.665, deschis zilnic între orele 8,00-12,00 și 14,00-20,00.

URGENȚE STOMATOLOGICE

Serviciul de urgență stomatologică, situat pe str. Andreescu - vizavi de ieșirea de la Cinematograful Dacia - este zilnic deschis non-stop. Telefon: 253794.

Atenție la ... poșete

Lakatoș Emilia, 30 ani, din Satu Mare aflându-se în hala agroalimentară a Pieței Mihai Viteazul a încercat să sustragă din poșeta Oliviei Nădăban din Arad, bani și alte valori. A fost însă prinsă la timp. Împotriva lui Lakatoș Emilia, Parchetul a emis mandat de arestare preventivă pe timp de 5 zile ...

ȚIGĂRI NETIMBRATE

În urma unui control efectuat de polițiști în piețele de pe raza municipiului Arad, în vederea protejării populației împotriva unor fapte de comerț ilicit, a fost depistat **Gligor Alexandru**, de 20 ani, din Arad, care comercializa țigări netimbrate, iar conform HG 23/95 a fost sancționat cu suma de 15.000.000 lei.

Au plecat dintre noi

Berciu Maria (1922), Deak Rozalia (1911), Meleag Emilia (1941), Crișan Maria (1935), Sara Augustin (1939), Nădăban Dorina Letiția (1935), Oprea Ecaterina (1911), Iorgovan Ștefan (1938), Mako Mario (1931) Macra George (1940).

ALIANȚA ANTI SUICID

O MÂNĂ DE AJUTOR

LINIA VIEȚII

057/214214
între orele 20,00-08,00

Vă ascultă, vă înțelege și vă ajută

HOROSCOP

Marți, 15 februarie 2000

BERBECUL (21.03-20.04). Va trebui să vă gândiți bine înainte de a renunța la vechea dvs. relație doar pentru faptul că în depărtare se întrezărește una mai atrăgătoare.

TAURUL (21.04-20.05). În carieră, rezultatele dvs. vor trezii multe invidii. Nu trebuie să vă puneți mintea cu cei care vă invidiază și să suferiți.

GEMENII (21.05-20.06). *Șansa și fericirea în dragoste din această perioadă ar trebui să vă ajute să terminați cu îndoielile și chiar să vă schimbați concepția despre dragoste.*

RACUL (21.06-22.07). Stresul de la serviciu și nefericirea din plan sentimental v-au solicitat nervii mai mult decât ați crede. Așa că n-ar strica să vă controlați puțin viața și... sănătatea.

LEUL (23.07-22.08). Dacă pentru a vă realiza planurile aveți nevoie de aliați, azi e o zi potrivită pentru acest lucru.

FECIOARA (23.08-22.09). Cineva și-a pus în cap să vă sape, să vă strice buna reputație. Fiți foarte atent(ă).

BALANȚA (23.09-22.10). În dragoste este inutil să vă gândiți să vă răzbunați. Dacă nu vă mai iubește, acceptați această realitate, chiar dacă o să vă coste un efort.

SCORPIONUL (23.10-21.11). La serviciu vă va fi tot mai greu să vă înțelegeți cu colegii. Dar și acest lucru va trece până la urmă. Răbdare.

SĂGETĂTORUL (22.11-21.12). Va trebui să vă ocupați puțin de partenerul de viață. El nu se simte prea bine în inima sa. Dvs. ați putea însă să-l faceți să-și revină.

CAPRICORNUL (22.12-19.01). Nu vă lăsați enervat de colegii de serviciu. Nici măcar nu știu ce vor să facă.

VĂRSĂTORUL (20.01-19.02). Nu mai puneți la suflet chiar tot ce spune sau face partenerul dvs. de viață. Sunt fleacuri, lucruri neimportante. Așa că nu vă amărâți din cauza lor.

PEȘTII (20.02-20.03). Azi, veți avea multă fericire și noroc în dragoste. La serviciu, dificultățile provoacă un haos de nedescris, dar dvs. nu aveți de că să vă faceți probleme.

MOCHETA

Arad, Piața Gării
Telefon 235221
Vinde și montează mochetă la prețuri cu o reducere de 10-20%

ADEVĂRUL VĂ ASCULTĂ

La telefonul dimineții, 280944, între orele 9,00-12,00

I FACTURILE ... DI. Pavel Ciurdaru, din Arad, are o nelămurire. De ce Romtelecom emite facturile telefonice începând cu data de 16 a lunii, obligând practic pensionarii să plătească penalizări? Această problemă a fost tratată anterior într-un interviu cu dl. **Dan Cioca**, director comercial al Romtelecom Arad. Dânsul spunea că această hotărâre a fost luată pe plan național.

I SPAȚIU ÎNCHIS. D-na **Zbârcea Domnica**, Aleea Ulise bl. Y 11 Sc. C ap. 2: „La doi metri de geamul nostru se construiesc ... garaje. Nu mai avem aer și lumină naturală. Se poate așa ceva?!"

Dacă garajele respective sunt autorizate, e clar - totul este posibil în România!

I ÎNTREBARE ȘI RĂSPUNS. Doamna Hospodar Elena, abonată telefonic cu nr. 250196, întreabă de ce nu primește cartea telefonică gratuită, plătind 476 mii lei, în ultimele două luni. De la Serviciul Comercial al Romtelecom ni se spune că abonații care se încadrează în suma minimă (180.000 lei) vor primi cartea telefonică nouă. Aceasta se află momentan la tipărit ...

Redactor de serviciu,
A. I.

La telefonul după-amiezii, 28003, între orele 15,00 - 18,00

* **Nemulțumire.** D-na Aurelia Mărginean, din Arad, a spus: „Îmi manifest nemulțumirea față de greva profesorilor. Ce au de gând cu elevii? Noi suntem la serviciu, iar copiii stau toată ziua pe stradă." Este și acesta un punct de vedere.

* **Telefon public.** Mai mulți cetățeni din cartierul Sânicolaul Mic ne-au sesizat că în zonă nu există un post telefonic public. „Puțini au telefon acasă. Avem și noi anumite cazuri urgente. Și n-avem cum să ne rezolvăm problemele în timp util", a afirmat unul dintre aceștia.

Redactor de serviciu,
G.C.

Poliția pe șosele

În puncte fixe și pe trasee, polițiștii au testat și verificat 6.423 autovehicule în trafic și ca urmare s-au reținut 15 certificate de înmatriculare pentru defecțiuni tehnice, au fost aplicate 458 amenzi pentru încălcarea Legii circulației, în valoare de 42.250.000 lei, s-au ridicat în vederea suspendării 17 permise de conducere, din care 5 pentru conducere sub influența băuturilor alcoolice. Este cazul lui **Nicola Mircea**, din Pâncota, cu autoturismul AR-68-MNM; **Mod lusasz Ovidiu-Lucian**, din Olari, cu autoturismul AR-253/00-12; **Blaga Adrian-Nicolae**, cu autoturismul AR-20-TIX; **Kiș Ligia-Doinița**, de 29 ani, cu autoturismul AR-04-LLZ și **Martiș Alin-Ciprian**, cu autoturismul AR-09-MCA, toți din Arad.

LOTERIA ROMÂNĂ

Organizează a doua tragere la „LOTERIA SOLIDARITĂȚII" Joi, 24.02.2000. MARELE PREMIU 1 MILIARD, și numeroase câștiguri în bani și apartamente.

Biletele de participare se mai pot procura până în 18.02.2000.

(1287425)

Poliția pe scurt

• **Bartoș Remus**, de 20 ani, din Gearmata, județul Timiș, fără ocupație și antecedente penale este cercetat de Poliție. În noaptea de 10/11.02.a.c., acesta a spart magazinul S.C. COM-MIXT MARA SA Lipova, de unde a sustras bunuri în valoare de 2.979.000 lei. Prejudiciul a fost recuperat.

• **Pop Nicolata**, de 28 ani, din Archiș a pus în circulație pe drumurile publice autoturismul 2-AR-4891, cu număr fals. Este cercetată în stare de libertate.

• **Cârpaci Ștefan**, de 21 ani, din Sebiș, în noaptea de 11/12.02.a.c, a sustras din autoturismul 5-AR-2552 proprietatea lui Bălaie Nicolae din localitate, bunuri în valoare de un milion de lei. Poliția îl cercetează în stare de libertate.

• **Rotar Corneliu**, de 24 ani, din Arad este cercetat de Poliție. Acesta a condus pe drumurile publice un tractor rutier, cu permis necorespunzător.

• **Roșu Gheorghe**, de 17 ani, din Sântana este autorul furtului comis în 06.02.a.c., din locuința lui Ioanaș Petru din localitate, de unde a sustras bunuri în valoare de 1,5 milioane lei.

Polițiștii l-au depistat conducând pe drumurile publice o motoretă neînmatriculată și fără a poseda permis de conducere, pe **Pricop Vasile**, de 29 ani, din Hîrlău, județul Iași.

• **Lupeț Traian - Marcel**, de 28 ani din Mănăștur, fără ocupație și antecedente penale a sustras pe 10 februarie de la Ursu Ioan, din localitate, cantitatea de 600 kg porumb.

• **Izbașa Nicolae** de 54 ani din Arad a fost depistat conducând pe drumurile publice un autovehicul neînmatriculat și cu număr fals.

• Este cercetat de Poliție pentru vânzare cu lipsă la măsurătoare, **Andresz Iosif**, de 45 ani, din Vinga, care în calitate de barman la Cooperativa de Consum din localitate, a vândut băuturi alcoolice cu lipsă la măsurătoare.

• **Gașpar Petru**, de 22 ani, din Șicula, a fost depistat conducând pe drumurile publice o motoretă cu permis necorespunzător.

ADEVĂRUL
COTIDIAN INDEPENDENT ARAD

Editor: S.c. ADEVĂRUL s.r.l. Arad
● COD FISCAL R 1681938 ● COD SICOMEX 19.604 ● CERTIFICAT J 02/1886 din 31 X 1991 ● COD SIRUES 020956601 ● ISSN 1220 - 7489

Redacția și administrația: 2900 Arad, Bd. Revoluției nr. 81. **Telefoane:** SECRETARIAT - **281802**, fax **280655, 280625;** ADMINISTRAȚIE - CONTABILITATE- **281797;** MICA PUBLICITATE - **210775.** MAREA PUBLICITATE - **280904;** CLUBUL PRESEI - **280989.**

Consiliul de administrație: DOREL ZĂVOIANU (președinte) **telefon 281802, 280625;** ȘTEFAN TABUIA (vicepreședinte) **telefon 210776;** MIRCEA CONTRAȘ (redactor-șef) **telefon 281802, 280854;** NICU COJOCARU (director comercial) **telefon 280904;** DOREL BARBU (contabil-șef) **telefon 281797.**

Colegiul de redacție: MIRCEA CONTRAȘ (redactor-șef); AUREL DARIE (secretar general de redacție) **telefon 281802, 280854;** MIRCEA DORGOȘAN (șef secție actualități); telefon **281855; 280003;** IOAN IERCAN (șef secție politică), telefon **280943;** DORU SAVA (șef secție social-economic), telefon **281738;** VASILE FILIP (șef secție cultură-învățământ), telefon **281855; 280003;** ALEXANDRU CHEBELEU (șef secție sport), telefon **281701;** SORIN GHILEA (șef secție tineret) **telefon 281855, 280003;** MARCEL CANCIU (șef secție foto), telefon **281701;** NICU COJOCARU (șef secție publicitate) telefon/fax: **280904.**

Tiparul executat la Imprimeria S.C. MEDIAGRAF S.A. ARAD, str. Feleacului F.N., telefon 250902, fax 250920.

Cotidianul „Adevărul" poate fi citit și pe **Internet** la adresa **http://adevarul.arad.ro**

ECHIPA DE SERVICIU

AUREL DARIE *-secretar de redacție.*
Bianca Felea, Adela Homorâceanu, Ioan Leac, Dina Rujan, Ramona Vidulescu *– tehnoredactare computerizată.*
Ioana Frățilă, Doina Jurcă, Aurica Telcian *–, corectură.*

CURSUL VALUTAR*

- VALORI ÎNREGISTRATE IERI, 14 FEBRUARIE 2000

Denumirea valutei	BNR	BCR		BRD		Banca Transilvania		Banca Agricolă		BIR		Bursa neagră	
		C	V	C	V	C	V	C	V	C	V	C	V
Dolar	18690	18625	18750	18580	18690	18480	18750	18520	18700	18500	18700	18500	18600
Marca germană	9464	9285	9536	9237	9416	9200	9450	9240	9460	9275	9450	9300	9350

EURO STIL ADEVĂRUL

EURO STIL PREMIAZĂ ABONAȚII ZIARULUI „ADEVĂRUL“

Magazinele EURO STIL acordă cumpărătorilor de mobilă în lunile ianuarie și februarie 2000 cu o reducere de 5% din preț. Dovediți că sunteți abonat la ziarul „Adevărul“ Arad în lunile ianuarie și februarie 2000 și pe baza chitanței puteți cumpăra o mobilă cu o reducere de sute de mii de lei.

Numele și prenumele _____

_____

Chitanța abonatului nr. _____

Veniți la magazinele EURO STIL din ARAD

● Piața Agroalimentară Vlaicu

● Complex Podgoria Etaj I

Alte facilități: ● vânzări în rate ● transport gratuit ● montaj gratuit

În Palatul Administrativ

SABIA LUI... ISĂRESCU, DEASUPRA CAPETELOR FUNCȚIONARILOR

Una dintre măsurile propuse de primul ministru al țării la prezentarea Programului de dezvoltare pe termen mediu era reducerea personalului în instituțiile statului. Pe plan local am luat legătura cu primarul Aradului, cu președintele Consiliului Județean și cu prefectul, pentru a afla cum au fost receptate propunerile premierului.

Dl. **Valentin Paul Neamț**, primarul orașului, ne-a declarat că **„deocamdată aceste recomandări nu sunt concrete. Eu cred că va fi o lege sau o hotărâre guvernamentală după care se vor face restructurările.“** Primarul Aradului nu poate să aprecieze în acest moment cum va evolua punerea în practică a propunerilor de la Centru. Tot de la dl. primar am aflat că în 1996 Primăria număra 200 de angajați. **„Acum sunt 300 din cauză că 60 de persoane au fost angajate la Direcția Fiscală, iar restul la Centrul HIV și la Centrele de zi pentru vârstnici.“** Un singur serviciu are cinci angajați în loc de unul. Este vorba de Apărarea Civilă, unde, atunci când sunt probleme, o singură persoană nu poate face față situației. Primarul aprecia că **„la unele servicii poți da oameni afară, la altele, nu. Dacă va fi cazul, poate vom merge pe ideea să scădem salariile și să menținem mai mulți oameni. Însă nu știu nimic concret la ora actuală.“**

În ce privește Consiliul Județean (CJ), președintele acestei instituții, dl. **Dan Ivan**, a precizat că organigrama CJ este de 180 de persoane. Organigrama n-a fost completată, pentru că CJ are doar 138 de angajați. Președintele CJ, Dan Ivan, conchidea că probabil **„CJ va prelua și activități ale Ministerului de Interne, ale Direcției Județene pentru Protecția Drepturilor Copilului și ale Ministerului Educației Naționale.“** Dl. Dan Ivan așteaptă să vadă care va fi situația concretă. **„Dacă se va face o reducere voi plasa oamenii în anumite instituții și servicii pe care le-a creat CJ și unde nu este suficient personal.“**

La Prefectură situația e mai specială. Prefectul **Gheorghe Neamțiu** este de părere că **„trebuie să se facă reduceri în administrație“**. Prefectura Arad este o instituție cu 40 de oameni și **„la ora actuală nu e cazul să se facă reduceri“**. Reducerile ar fi justificate **„în momentul când ar fi degrevată de sarcini care nu privesc în mod direct administrația (Legea funciară, spre exemplu). Doar atunci se poate discuta problema diminuării personalului și în Prefectură.“**

Prefectul consideră că Prefectura e o ambasadă a Guvernului în teritoriu și **„nu putem trata global autoritățile locale nici ca număr de persoane, nici ca fond de salarii, nici ca și cheltuieli bugetare. Prefectura are o situație austeră. Suntem la limita de subzistență din punct de vedere al bugetului, pe când autoritățile locale pot fi redimensionate. Mă bazez aici pe posibilitatea acestor instituții de a avea resurse proprii și pot face cheltuieli din aceste resurse.“**

Luând în considerare cele trei declarații, concluzia este una singură: deocamdată nu se mișcă nimeni și nimic, până la noi ordine.

TEODORA MATICA

Astăzi și mâine se hotărăște

VOM AVEA SAU NU CĂLDURĂ

Odată cu eșuarea negocierilor, problema Artermului a devenit deja una orășenească. Problema noastră, a tuturor. După ce, săptămâna trecută a avut loc greva de avertisment a sindicaliștilor, iar în ședința Consiliului Local Municipal nu s-a ajuns la nici o concluzie, în mod normal, începând cu ziua de astăzi, greva generală ar putea fi declanșată oricând. Dar, chiar și în această situație, societatea este obligată să asigure 1/3 din activitate.

Astăzi are loc o nouă ședință a CLM și se încearcă rezolvarea problemei sindicaliștilor, urmând ca mâine, în cadrul Adunării Generale de la Arterm să se definitiveze lucrurile. **Ilie Don**, liderul sindical al Arterm, spune: **„Conflictul rămâne deschis, iar miercuri vom lua o hotărâre în legătură cu ce vom face în continuare. Oricum, oamenii sunt hotărâți să nu cedeze. Nu vedem ce legătură are Consiliul Local Municipal cu noi, pentru că noi încheiem contractul colectiv de muncă cu Artermul. Efectiv nu am cerul CLM nici un ban. Conducerea a cerut. Noi le-am spus de la început că toate sunt negociabile.“**

În ceea ce privește greva generală, poziția sindicaliștilor rămâne aceeași: **„Nu vrem să ajungem la declanșarea grevei generale. Sperăm să nu se ajungă la acest lucru, pentru că, populația nu are nici o vină.“**

A. BUGARIU

INCENDII

■ Sâmbătă, 12 februarie a.c., Detașamentul de pompieri militari Arad, a intervenit cu o autospecială pe str. Eftimie Murgu, la nr. 83. Au ars reziduuri petroliere și 15m^2 de trestie și vegetație uscată. Incendiul a fost provocat de persoane neidentificate.

■ Vineri, în jurul amiezii, Detașamentul de pompieri militari Arad a fost solicitat pe str. Olteniei la nr. 7. S-a intervenit cu o autospecială. Au ars 15 m^2 din planșeul și acoperișul casei, pagubele fiind de aproximativ 2 milioane lei.

Incendiul a fost provocat de minorul Stana Valentin, fiul proprietarei, care a dat foc unor hârtii în podul casei.

■ Sâmbătă seara, la ora 21,38, Secția de pompieri militari Sebiș, a intervenit cu o autospecială în orașul Sebiș, str. Dunării nr. 29, unde s-a anunțat că arde locuința proprietatea lui Peia Pavel.

Au ars 3 tone de porumb, 22 grinzi de 6 m lungime, 70 bucăți căpriori de 4 m lungime, 3 ferestre, 3 uși, 100 m^2 tavan scândură și țigla de pe acoperiș. Valoarea pagubelor este de aproximativ 100 milioane lei.

Incendiul a fost provocat de focul lăsat nesupravegheat, la afumătoarea lui Peia Pavel.

M. MICAN

Un pacient la ... 4 medici:

BULIBĂȘEALA CU LISTELE DE ASIGURAȚI CONTINUĂ ...

Medicii de familie din Arad se confruntă astăzi cu o situație care i-a pus în mare încurcătură: apariția pe listele de asigurați a unor pacienți înscriși și la alți medici. Doctorul **IOAN PRECUP**, șeful serviciului acreditări din cadrul Casei județene de asigurări de sănătate (CJAS) Arad, ne-a spus că toți medicii de familie din municipiu se confruntă cu astfel de probleme, unii având chiar 3-4 pacienți în asemenea situații. Generate de faptul că un pacient apare înscris la 3-4 medici de familie în același timp.

Legislația în domeniu spune că asiguratul își poate schimba medicul de familie după 3 luni, cu anunțarea în scris în prealabil a acestuia. În fapt, fără să anunțe pe nimeni, asigurații s-au înscris concomitent, la 2-3 sau chiar 4 medici de familie, dând naștere unei bulibășeli de nedescris.

Pentru rezolvarea acestor situații CJAS invită toți asigurații să verifice la ultimul medic la care s-au înscris dacă mai apar și pe alte liste. După care vor face o cerere către CJAS prin care își vor exprima opțiunea pentru un medic de familie. Care ar putea fi schimbat, însă numai după 3 luni și cu anunțarea în scris a doctorului.

Potrivit datelor deținute de CJAS, astăzi, circa 80 la sută din populația județului s-a înscris pe listele medicilor de familie.

Doctorul **IOAN PRECUP** ne-a mai spus că încurcăturile cu listele de pacienți au făcut ca, pentru luna trecută, CJAS să plătească cu peste 1 miliard de lei în plus.

C. TRIF

UN NOU IULIUS CEZAR - VICTOR CIORBEA!

✸ În lipsa „binecuvântatelor“ (pentru unii) zăpezi, drumurile Aradului arată mai ceva ca cele din... Kosovo! Ce va fi și ce va mai rămâne din ele până mai încolo, înspre primăvară, mai bine să nu ne gândim! ✸ Scandalul „Eurofinances“ continuă. Deși Guvernul și Radu Berceanu încearcă s-o scalde în stilul deacum cunoscut, este clar că cineva a tras - sau era pe cale să tragă, dacă n-ar fi intervenit presa - foloase zdravene din această afacere în care construcții de sute de miliarde de lei sunt încredințate - fără licitație! - unei anume firme! ✸ Un grup de specialiști ruși a reușit să realizeze primul transplant de ochi din lume, pacienta fiind o femeie care nu mai vede de peste 20 de ani. ✸ Ministrul Andrei Marga și-a asigurat spatele: a obținut postul de rector al Universității „Babeș-Boylai“ din Cluj. De-acum nu se mai teme de nimic, dovadă darea în judecată a profesorilor pentru că au îndrăznit să-l înfrunte cerându-și drepturile. ✸ Primarul celui mai mare oraș din țară a demisionat. Motivul: **„Am demisionat pentru că nu mai rezist și nu mai pot suporta presiunile făcute asupra mea** de către Remus Opriș și gașca sa“. ✸ La Conferința de presă consacrată prezentării candidaturii lui Victor Ciorbea la viitoarele prezi-

De la o săptămână la alta

dențiale, **fostul premier a fost comparat de către unii colegi de partid, nici mai mult, nici mai puțin decât cu... Iulius Cezar!** ✸ Invocând echivalentul celor aproximativ 2,1 miliarde de dolari la cât se ridică depunerile în bănci, ale populației Banca Națională lasă să se-nțeleagă că românii nu prea au de ce să se plângă. Ce înseamnă aceasta, fiecare poate să-și dea seama, adică nici 2 milioane de român, o sumă, într-adevăr, „grozavă“! ✸ Pentru a-i împăca pe toți - zice prefectul - fosta Cale a Revoluției din Sfântu Gheorghe va fi împărțită în trei: o parte se va numi 1 Decembrie 1918, o alta Mihai Eminescu și ultima Petofi Șandor. ✸ Contrar spuselor lui Mugur Isărescu, care ne asigură ferm că în acest an România va schimba macazul, înregistrând pentru prima dată în ultimii 3 ani și jumătate o creștere economică, Ulm Spineanu, vice al PNȚCD, crede că acest lucru n-are cum să se întâmple înainte... de trei, patru ani! ✸ Pentru a 9-a oară în ultimul an și jumătate, Ion Iliescu și PDSR-ul îi bat net în sondaje pe Emil Constantinescu și CDR-ul. De data aceasta, conform sondajului INSOMAR de săptămâna trecută, la „prezidențiale“ scorul este de 43% pentru Ion Iliescu și de 18% pentru Emil Constantinescu, în timp ce la partide PDSR-ul conduce lejer cu 44% față de cele doar 12 procente (!) înregistrate de către Convenția Democratică, sau de ceea ce a mai rămas din ea. ✸ În Bangkok, capitala Thailandei s-a deschis, mai acum două zile, un restaurant a cărui specialitate este... scorpioni prăjiți! ✸ În România funcționează la ora actuală peste 40.000 de organizații așa-zise neguvernamentale. Adică așa, cam câte o fundație la 550 de români. Și ăsta e numai începutul.

MIRCEA DORGOȘAN

LA ÎNCHISOARE...

În urma măsurilor specifice întreprinse de polițiștii arădeni, au fost identificați și încarcerați **Tomuța Ioan-Dan**, de 28 ani, din Caporal-Alexa, fără ocupație, care are de executat un mandat de 1,3 ani închisoare, pentru călăuzire la frontieră; **Petreuș Vasile**, de 27 ani, din Botiza, județul Maramureș, care are de executat un mandat de 6 luni închisoare, pentru furt și **Born Iosif**, de 43 ani, din Arad, care are de executat un mandat de 3,6 ani închisoare, pentru furt.

TÂLHĂRIE

Poliția i-a identificat și-i cercetează în stare de arest preventiv pe **Pop Viorel** 20 ani, **Pop Leontin** 24 ani și **Pop Pavel Gheorghe** 25 ani, din Bistrița-Năsăud. Cei trei au pătruns pe 13 februarie, fără drept în curtea imobilului lui Șerban Șerbana din Arad. După ce i-au aplicat acesteia mai multe lovituri, cei trei i-au sustras un televizor color. Autorii urmează să fie prezentați Parchetului de pe lângă Tribunalul Arad.

ALEGERILE LOCALE - PROBABIL ÎN 4 ȘI 18 IUNIE

Primul-ministru Mugur Isărescu a declarat, duminică seara, că reprezentanții partidelor din coaliția de guvernământ au fost de acord, în cadrul unei întîlniri organizate la Palatul Victoria, ca, în bugetul pe acest an, învățământului să-i fie alocată o sumă suplimentară de 3.700 de miliarde lei și au stabilit, totodată, ca alegerile locale să fie organizate la data de 4 iunie, urmînd ca al doilea tur de scrutin să aibă loc pe data de 18 iunie.

În același timp, liderii partidelor din coaliție s-au angajat să urgenteze adoptarea în Parlament a Proiectului de lege privind modificarea legilor electorale, cu termen de adoptare 1 martie a.c.".

LANSAREA PUBLICAȚIILOR MUZEULUI DE ARTĂ ARAD

Ieri, la Librăria „Ioan Slavici" din Arad, a avut loc lansarea volumelor editate de Muzeul de Artă din Arad, în cursul anului 1999. Cele opt lucrări sunt rodul muncii de cercetare științifică a muzeografilor arădeni și au apărut la Tipografia Trinon. Volumele au fost prezentate de domnul **Pascu Hurezan**, directorul Muzeului de Artă din Arad, care a apreciat anul 1999 ca fiind un „an de vârf" în cercetarea muzeografică arădeană.

Iată care sunt cele opt lucrări: ▼ **Studii de arhitectură**, volum coordonat de Rodica Elena Colta; ▼ **Armonii naturale**, volum coordonat de Angela Țican și George Iuga; ▼ **Zărandul**, primul volum, revistă de etnofolclor, coordonată de Sorin Sabău; ▼ **Minorități între identitate și integrare**, volum coordonat de Rodica Elena Colta; ▼ **Biliografia vexilologiei românești**, în coordonarea Mariei Dogaru și a lui Augustin Mureșan; ▼ **Repertoriu arheologic al Mureșului inferior - județului Arad**, o reactualizare a vechiului repertoriu; ▼ **Intermedia** - revistă de artă coordonată de George Sabău și Călin Man; ▼ **Cetăți medievale din județul Arad**, de Pascu Hurezan și Adrian Andrei Rusu;

Acest ultim volum a fost prezentat de personalități din domeniul arhitecturii și arheologiei românești: **Adrian Rusu**, cercetător la Institutul de Arheologie și Istoria Artei din Cluj-Napoca, și co-autor al volumului; **Teodor Gheorghiu**, profesor la Facultatea de Arhitectură din Timișoara; și **Ștefan Sturza**, președintele Uniunii Arhitecților din România.

CĂTĂLINA LATU

De astăzi

BENZINA ȘI MOTORINA - MAI IEFTINE...

Noile prețuri la benzina și motorină, care vor fi aplicate de la 15 februarie de către SNP Petrom, sunt 9.600 de lei litrul de benzină Premium și 7.000 de lei litrul de motorină.

Prețul litrului de benzină Super Plus CO 98 va fi 9.700 de lei, benzina Super Plus 98 fără plumb va costa 9.200 de lei litrul, benzina Premium fără plumb - 9.100 de lei, benzina regular - 9.200 de lei, benzina normală 8.600 de lei, motorina cu 0,2% sulf - 6.900 de lei, motorina cu 0,05% sulf - 7.250 de lei, motorina Roman - 7.050 de lei, iar combustibilul de tip M va costa 6.500 de lei.

Aceste prețuri sunt valabile pentru un curs de 18.115 lei/euro.

... IAR PREȚUL CĂRNII BATE PASUL PE LOC

Prețurile la carne și produse din carne nu vor scădea în urma reducerii prețurilor la carburanții auto, pentru că s-au scumpit combustibilii tehnologici, ceea ce duce la menținerea costurilor de producție și implicit a prețurilor, a declarat pentru MEDIAFAX președintele Asociației Române a Cărnii, Mihai Lungu.

"Pentru industrie, efectul reducerii prețurilor la carburanți nu e mare, pentru că se scumpesc alte produse petroliere, costurile de producție rămînînd aceleași", a precizat Lungu.

PUTEREA ACTUALĂ ESTE CANCERIZATĂ ÎN TOATE ORGANELE

(Urmare din pagina 1)

Intrat în derută, atacă pe toți eventualii oponenți, își pune liderii să dezinformeze, cum a făcut-o de mai multe ori cu cei care se situează mai bine în sondaje. Recent lacheii din presă au încercat să denatureze cuvintele comisarului Uniunii Europene Gunter Verhengen, care, chipurile, ar fi afirmat că câștigarea alegerilor de către Ion Iliescu și PDSR ar bloca intrarea României în UE. Nimic mai fals, pentru că domnul în cauză, diplomat subtil, nu ar fi făcut asemenea afirmații pentru că el cunoaște programul social-democrat al PDSR. Dimpotrivă, el a afirmat: „Astfel încât, dacă într-o țară candidată, o mișcare comparabilă cu partidul lui Haider din Austria ar veni la putere, mă aștept ca țările membre să reacționeze în mod similar." Cei în cauză au dorit să facă o paralelă forțată între PDSR și partidul lui Haider din Austria, ceea ce nu este cazul. Să nu uităm că Ion Iliescu vizita atunci Israelul, unde a avut întâlniri la cele mai înalte niveluri. Dacă Israelul l-ar fi suspectat pe Ion Iliescu de extremism, xenofobie și antisemitism, vă dați seama că nu ar fi fost primit de nimeni.

Dar revenind la Austria, cred că partidul lui Haider dă o lecție Uniunii Europene, de ce înseamnă identitate națională, libertate și suveranitate a unei țări membre a acestui organism. Și UE trebuie să înghită gălușca cu Austria, cum o să înghită și altele, având în vedere conflictele interne ce mustesc în cadrul UE.

La noi, de frica unor catalogări, se scot din vocabular cuvinte ca național, patriotism, naționalism și se încearcă a se aplatiza într-o identitate nedefinită. Nu întâmplător, sub conducerea unor neidentiști au apărut manuale ca cele de istorie și limba română care caută să spele creierele tinerilor de orice sentiment național. Vadim Tudor, care s-a afirmat ca un vajnic apărător al identității naționale, care a spus lucrurilor pe nume, uneori cu duritatea pamfletarului, este astăzi interzis pe toate canalele și posturile de radio și televiziune, nu i se acceptă nici o apariție publică, mediatizată. Aceasta este deja cenzură, este manifestarea unor dictaturi împotriva opozanților actualei puteri corupte. De fapt, prin prestația pe care o fac partidele istorice, devin numai istorice și dreapta română face loc unor formațiuni noi, cu idei moderne, europene care în perspectivă se pot polariza în jurul Partidului Popular Român. PNȚCD cred că va dispărea complet, iar liberalii, dacă nu-și găsesc identitatea modernă și rămân la remorca PNȚCD nu vor avea nici o șansă. Vor rămâne un partid minuscul.

La celălalt pol, singurul partid puternic este PDSR. Restul sunt partidulețe care mai devreme sau mai târziu vor fuziona cu PDSR. ApR este doar o mișcare care prin faptul că nu a făcut nimic a câștigat masiv în sondaje și preferințe, dar dacă va fi scuturată bine se va vedea că nu rămâne mare lucru din ideile generoase, dar fără acoperire. PD se manifestă mai mult ca un partid liberal, cu o poziție și electorat stabil, dar care nu va depăși procentul avut. Acest partid trebuie să-și clarifice doctrina pentru că Internaționala socialistă are nevoie de un partid puternic și acesta nu poate fi decât PDSR, pentru că și ApR este perceput ca un partid al fugarilor și nemulțumiților, cu câteva personalități de apreciat, dar care nu vor avea singuri nici o perspectivă viitoare, chiar dacă de moment ar reprezenta ceva.

În rest, UFD care tinde ca și ANCD spre o alianță cu un partid puternic de dreapta care, cum spuneam, poate deveni partidul pe care vrea să-l creeze Radu Vasile.

La extremă, PRM, condus de Vadim Tudor este o forță politică ce poate produce surprize electorale și constituie un barometru necesar pentru atenționarea celorlalte forțe politice care deviază de la datoria națională și față de interesele României.

Alegerile locale o să ne indice nemulțumirea electoratului românesc față de actuala putere care se cramponează în forță de scaune, dar o să producă și unele surprize, care dacă vor fi bine percepute vor da câștig de cauză unor forțe politice care își propun programe care să asigure relansarea economică, socială, spirituală și morală a României.

MARȚI, 15 FEBRUARIE 2000

TVR 1

7,00 Matinal național
9,00 TVR Iași
10,00 Acum poți afla - rel.
10,30 Agenția de plasare - rel.
11,00 TVR Cluj-Napoca
12,05 Justiție militară - rel.
12,55 TVR Timișoara
14,00 Jurnal
14,15 CiberFan
14,30 Repere sacre
15,00 Oameni ca noi
15,30 Convietuiri... sub aripa muzei
16,00 Emisiune în limba maghiară
17,00 Dor
17,30 Scuzați! Pardon! Mersi!
18,00 Corect!
18,05 Doi băieți, o fată și o pizzerie - s.
18,30 Aproape ca acasă - s.
19,00 Avanpremieră Știri
19,10 Sunset Beach - s.
20,00 Jurnal * Meteo * Sport
20,50 Selecția națională Eurovision
21,00 Onoarea familiei Prizzi - act. SUA, 1985
23,05 Nu trageți!
23,20 Jurnalul de noapte
23,35 A-Facerea
0,20 7 arte

TVR 2

7,00 Santa Barbara - rel.
7,45 Misiunea Eureka - s.
9,20 Limbi străine: engleză
9,45 Veni, video, vici! - rel.
10,00 D'ale lu' Mitică - rel.
10,30 Punct și de la capăt - rel.
12,15 Documente culturale - rel.
13,05 Desene animate
13,30 Tribuna partidelor parlamentare
14,00 Toți, împreună
14,45 Santa Barbara - s.
15,30 Știri
15,40 Trupa DP 2
17,45 Călătorind prin țară
18,00 Care pe care - o nouă provocare!
18,45 Se întâmplă acum
19,15 Știri bancare
19,20 Căsuța poveștilor
19,30 Știri
19,40 Credo
20,45 Tradiții
21,15 Puls 2000
22,00 Alfred Hitchcock prezintă... Zidul despărțitor - s.
22,55 Știri
23,00 Pagini din istoria teatrului românesc
23,45 Noctuma
23,55 Limbi străine: franceza
0,25 TVM. Mesager

PRO TV

7,00 Bună dimineața, PRO TV e al tău!
10,00 Tânăr și neliniștit - rel.
10,50 Don Juan De Marco - rel.
12,30 Vărul din străinătate - s.
12,55 Știrile PRO TV
13,05 Renegatul - s.
13,50 Miracolul tinereții - s.
14,15 Adevărul gol-goluț - s.
14,45 Nisipurile din Miami - s.
16,15 Tânăr și neliniștit - s.
17,00 Știrile PRO TV
17,30 Nunta - miniserie
18,25 Dădaca - s.
18,50 Chestiunea zilei
19,00 Știrile PRO TV
19,50 Chestiunea zilei
20,00 Nikita - s.
21,00 Melrose Place - s.
21,55 Știrile Pro TV
22,00 Chestiunea zilei
23,30 Știrile Pro TV * Profit
0,00 Diagnostic: Crimă - s.
1,00 Chestiunea zilei - rel.
2,30 Știrile PRO TV
3,00 Dădaca - rel.
3,30 Nunta - rel.
4,15 Povești extraordinare - s.
4,45 Aripile pasiunii - s.
5,30 Nisipurile din Miami - rel.

TV ACASĂ

4,30 Știrile de Acasă
5,00 Guadalupe - s.
5,50 Iubire sfântă - rel.
6,45 Dragoste și putere - rel.
7,15 Acasă la bunica - rel.
7,30 Căsuța poveștilor - rel.
7,45 Copilul adus de mare - rel.
8,30 Pentru iubirea ta - rel.
9,15 Înger sălbatic - rel.
10,00 Angela - rel.
10,45 Sânge din sângele meu - rel.
11,30 Nimic personal - s.
12,15 Vocile - f. rel.
14,00 Antonella - s.
14,45 Iubire sfântă - s.
15,30 Dragoste și putere - s.
16,00 Copilul adus de mare - s.
17,00 Desene animate
17,10 Acasă la români - muzică populară
17,15 Acasă la bunica - rețete culinare
17,30 Pentru iubirea ta - s.
18,30 Știrile de Acasă
19,00 Vremea de acasă
19,05 Sânge din sângele meu - s.
21,00 Angela - s.
22,00 John și Mary - f. SUA, 1969
23,40 Dragoste și putere - rel.
0,05 Surorile - s.
0,50 Profesiunea mea, cultura
2,15 Știrile de Acasă - rel.

ANTENA 1

7,00 Observator
8,00 Dimineața devreme
10,00 Știri
10,10 Pe cont propriu - s.
11,00 Dictatura audienței - comedie, SUA, 1996
13,00 Știrile amiezii
13,15 Procurorul - s
14,00 Decepții - s.
15,00 Răsfățata - s.
17,00 Știri
17,25 Capcanele destinului - ep. 109, 110
19,00 Observator
20,00 Evadare din Absolom - acțiune, SUA, 1994
22,00 Observator
22,30 Marius Tucă Show
1,00 Caracatița 1 - s.
2,00 Răsfățata - rel.
3,30 Capcanele destinului - rel.
5,00 Dallas - s.

PRIMA TV

7,00 Karaoke Show - rel.
8,00 Dimineața cu Prima
12,00 Celebri și bogați - s.
13,00 Politica de mâine - rel.
15,00 Motor - rel.
15,30 Real TV - rel.
16,00 Viața în direct
17,00 Celebri și bogați - s.
18,00 Focus * Sport * Meteo
18,55 Clip Art
19,00 Karaoke Show
20,00 Nevasta măcelarului - comedie, SUA, 1991
21,30 Bilanț
22,00 Clip Art - rel.
22,05 Focus - știri
22,30 Revista presei
22,35 Politica de mâine
0,30 Comandoul iadului - act. coprod. 1968
2,00 Focus - rel.

TELE 7 ABC

7,00 Știri
7,10 Bună dimineața, România
9,00 Documentar
10,00 Știri
10,30 Dintre sute de ziare - rel.
11,15 Studioul Tudor Vornicu - rel.
15,00 Știri
15,10 Teleshopping
15,45 Post Meridian
18,00 Incidentul - dramă, SUA, 1967
20,00 Telejurnal
20,30 Economic ABC
21,00 Dintre sute de ziare
22,00 Cutia Pandorei
22,45 24 din 24
23,15 Festivalul „Om bun"
0,00 Știri
0,30 Ora H - emisiune de confesiuni
1,35 Teleshopping

TV ARAD

7,00 Observator
8,00 Știri TVA - rel.
8,30 Arena - rel.
9,50 Anunțuri
10,00 Știri
10,10 Pe cont propriu - s.
11,00 Dictatura audienței - comedie, SUA, 1997
13,00 Știrile amiezii
13,15 Procurorul - s.
14,00 Decepții - s.
15,00 Răsfățata - s.
17,00 Știri
17,25 Divertisment
18,00 Mileniul trei
18,20 Anunțuri
18,30 Știri TVA
19,00 Observator
20,00 Poliția 955
21,20 Anunțuri
21,30 Știri TVA - rel.
22,00 Observator
22,30 Marius Tucă Show
În continuare programul este identic cu cel al Antenei 1.

TV INTERSAT

9,00 Deschiderea programului
9,15 Revista presei
9,45 Film artistic - rel.
11,15 Știri - rel.
12,00 Documentar
12,30 Desene animate
13,00 Săptămâna sportivă - rel.
13,30 Emisiune Culturală - rel.
13,50 Dedicații muzicale - rel.
14,00 Emis. pe probleme de administrație - rel.
15,00 Documentar - rel.
15,30 Preciosa - s.
16,15 Documentar - rel.
16,45 Neon Rider - s.
17,15 Videoclipuri
17,30 Desene animate
18,00 Emisiune în limba sârbă
18,30 Dedicații muzicale
18,45 Știri * Meteo * Sport * Publicitate * Vocea străzii
19,30 Emisiune politică, în direct
20,30 Documentar
21,00 Ne dați sau nu ne dați? - film artistic
22,30 Documentar
23,00 Știri - rel.
23,45 Videoclipuri
0,05 Erotica
1,05 Închiderea programului

HBO

10,00 Asasini perfecți - act., SUA, 1998
11,45 Demonii printre noi - thriller, SUA, 1998
13,45 Stargate - SF, SUA, 1994
15,45 Flubber- comedie, SUA, 1997
17,15 Luna ucigașă - act. SUA, 1999
18,45 Lulu - dragoste, SUA, 1998
20,30 G.I. Jane - acțiune, SUA, 1997
22,30 Legea e lege - act., SUA, 1998
0,45 Major League 3 - comedie, SUA, 1998

ATOMIC TV

7,00 Selector
10,25 Reactor - rel.
10,30 File de poveste - rel.
11,00 Atomix cu Michelle - rel.
14,00 Interactiv
15,55 Reactor
16,00 Aria 52 - rel.
17,15 Selector
19,00 Atomix cu Mircea
21,55 Reactor - rel.
22,00 Cinematomic cu Ina
22,30 High Action Adrenalin - rel.
23,00 Rockada
0,00 Insomnia

RADIO ARAD & RADIO CONTACT (99,1 MHz FM)

5,00-8,00 Lupta cu somnul; 8,00-10,00 Bună dimineața, Arad!; 10,00-12,00 Tovarășii mei; 12,00-14,00 Pulsul zilei; 14,00-16,00 Contact FM; 16,00-17,00 Pentru dvs., doamnă!; 17,00-17,30 Albumul săptămânii; 17,30-18,30 Dialoguri neconvenționale; 18,30-19,00 Radio Magazin Deutsche Welle; 19,00-19,30 Bună seara, Arad!; 19,30-20,00 Viața spirituală; 20,00-22,00 Seară de seară; 22,00-23,00 Fabrica de hituri; 23,00-24,00 Contact Gold; 24,00-3,00 Super 50 (reluare)

RADIO PRO FM (92,1 MHz)

0,00 - 2,00 MARIUS, GEORGE ȘI CELE 40 DE HITURI - rel.; **2,00 - 5,00 PRO FM BY NIGHT** - cu Vlad Craioveanu; 5,00 - 6,00 Buletin de știri la fiecare sfert de oră; **6,00 - 7,00 RONDUL DE DIMINEAȚĂ** - INFO PRO cu Dan Apostol și Laura Călăceanu; **7,00 - 10,00 PRO FM PÂNĂ LA 10** - cu Flavius Esnican; **10,00 - 14,00 13-14 CU ANDREI** - cu Andrei Gheorghe; **14,00 - 17,00 ORAȘUL SUB LUPĂ** - cu Cătălin Lăpușcă; **17,00 - 19,00 STAR STATION MIX** - cu Mihai Gurei; **19,00 - 21,00 ASCULTĂ-ȚI MUZICA!** - cu Călin Gheorghe; **21,00 - 22,00 TONOMATUL PRO FM** - cu Nicki Stanciu; **22,00 - 24,00 RONDUL DE NOAPTE** - cu Răzvan Exarhu

RADIO TIMIȘOARA

6,00 Ceasurile dimineții; 8,00 Muzică populară cu dedicații; 9,00 Cânt din suflet; 10,00 Radio circuit; 11,00 Gramofon; 12,00 Miez de zi la polul vest; 13,00 Emisiune în limba germană; 14,00 Emisiune în limba maghiară; 15,00 Emisiune în limba sârbă; 16,00 Radio cocktail; 18,00 Actualitatea radio; 18,10 Familia; 19,00 Radiojurnal; 19,15 Vârsta a treia; 20,05 Călătorie în lumea poveștilor; 20,15 Contemplații simfonice; 21,00 Curierul de seară. Știri: 6,00; 7,55; 9,00; 11,00; 12,55; 17,00; 20,00; 21,00; 21,55. Radio Jurnal: 7,00; 16,00; 19,00

RADIO SEBIȘ

6,00-9,00 Matinal „21"
9,00-10,00 Alo, tu alegi!
10,00-12,00 Cafeaua de zece
12,00-14,00 Magazin „21"
14,00-15,00 Astăzi te sărbătorim - muzică populară cu dedicații
15,00-18,00 Unu plus doi
18,00-19,00 La mulți ani! - dedicații muzicale
19,00-20,00 Hit-uri „21"
20,00-22,00 Expresul de seară
22,00-24,00 Club „21"
0,00-2,00 92,1 Insomnii

CRIMINALELE LISTE DE PARTID

După cum v-am informat în numerele noastre anterioare, primarii de pe Valea Mureșului s-au adunat la Lipova din proprie inițiativă, pentru a încerca să găsească o soluție în vederea promovării a doi consilieri județeni care să le apere interesele. Apoi, pentru alegerile generale, să promoveze un deputat...

Dincolo de orice nuanțe politice, reuniunea de la Lipova a fost un strigăt de alarmă. Efectiv, mureșenii din județul nostru trăiesc în cea mai defavorizată zonă arădeană. De la Lipova la Petriș, pe ambele maluri ale Mureșului, investițiile lipsesc cu desăvârșire, iar standardul de viață al locuitorilor a scăzut la cote alarmante. **„Mureșul face ravagii în fiecare an, folosim și astăzi telefoane cu manivelă, drumurile sunt praf, podul de la Săvârșin stă să se prăbușească, iar gazul a rămas un ideal. Localitățile se depopulează, oamenii trăiesc la nivelul începutului de secol, șomajul face ravagii iar între Lipova și Săvârșin singura modalitate de a trece Mureșul este cu barca: chiar săptămâna trecută s-a înecat un tânăr...".**

***

Ei bine, inițiativa primarilor de pe Valea Mureșului se izbește de un zid imposibil de penetrat: partidele arădene sunt cât se poate de reticente. Cu alte cuvinte, liderii politici cunosc această situație dramatică, sunt dispuși să vină în zonă pentru a fura voturi și a promite marea cu sarea dar, atunci când atentezi la listele lor electorale, încep să se enerveze peste măsură. Ca să promoveze doi consilieri județeni de pe Valea Mureșului trebuie, evident, să renunțe la doi poftitori din staff-ul propriu. Trebuie să-l satisfacă pe cel care-a pedeserit pe la sediu în trista epocă a opoziției, trebuie să-l satisfacă pe cel care-a aperit de la începuturile partidului, pe cel care-a țărănit ca și consilier județean pe două milioane pe lună (și n-a făcut nimic pentru județ) sau pe cel care-a liberalizat batonul de pâine, dându-i dreptul să se înconvoaie ca o chiflă...

Tableta zilei

Așa stând lucrurile, locuitorii de pe Valea Mureșului vor avea de luptat tocmai cu partidele arădene, deoarece inițiativa lor se bate cap în cap cu pofta doritorilor de funcții. Chiar și în acest mandat, peste 90% dintre consilierii județeni sunt arădeni get-beget, care habar n-au despre ce se întâmplă în județ și preferă să se deplaseze mai mult în străinătate. Oare știa înecatul de la Bârzava că n-are un brod pentru a trece Mureșul deoarece demnitarii arădeni au văzut lumea în lung și-n lat (pe banii lui), că și-au cumpărat mașini luxoase (pe banii mamei lui, care-l caută și astăzi ca să-l îngroape creștinește), că stau în birouri cu aer condiționat (pe banii părinților celor șapte copii care trec zilnic Mureșul cu barca pentru a veni la școală)? Dar demnitarii arădeni știu că au pe suflet o moarte de om, că au în spinare povara sărăciei a treizeci de mii de locuitori sau că pofta lor de mărire intră în contradicție cu interesele cetățenilor?

***

Iată câteva probleme pe care le punem tocmai acum, când lupta pentru a obține un loc eligibil pe listele electorale este în toi. Când singura rațiune a politicului este dobândirea osului de ros și a postului călduț, când partidele arădene fac ochi dulci presei și cetățenilor, doar-doar vor reuși să fure atâtea voturi cât să le permită să se agațe de putere. Apoi, demnitarii vor deveni intangibili și extrem de „ocupați", își vor ascunde golicIunea în dosul unor cuvinte atât de pretențioase, încât n-au apucat să le cunoască sensul și vor refuza cu obstinație votul uninominal.

De ce? Deoarece lista de partid le ascunde perfect impotența...

DORU SINACI

ApR ARE PRIORITĂȚI LEGISLATIVE

În noua sesiune parlamentară, grupul parlamentar ApR va susține o serie de priorități legislative, a spus, la conferința de presă de ieri a organizației județene, purtătorul de cuvânt Ștefan Tabuia.

Printre altele, ApR-ul va cere reducerea TVA-ului la produsele de bază, medicamente și activitățile de tipărire a ziarelor și revistelor; introducerea în regim de urgență a ordonanțelor privind relaxarea fiscală; dezbaterea în regim de urgență a Legii Administrației Locale, în vederea luării unei decizii privind reducerea cu 30% a numărului de consilieri locali; votarea de către Senat a pragului de 5%.

RESUSCITAREA RETORICII PATRIOTARDE

Într-un Comunicat al ApR este exprimată poziția acestui partid față de recentele atacuri ale unor lideri PUNR. ApR consideră că acestea sunt „expresia frustrării" unui partid care nu a reușit să se alieze sau să fuzioneze cu ApR, deși a încercat pe toate căile. ● Tonul folosit de către PUNR este periculos: **„resuscitarea retoricii patriotarde poate afecta stabilitatea României, cu incidențe grave asupra procesului de integrare."**

● Prim-vicepreședintele Gheorghe Chiper ne-a anunțat că s-a înființat organizația de elevi ApR, cifra de pornire fiind o sută de elevi din zece licee arădene. **„Trebuie să învețe de pe acum elementele de bază ale vieții politice democratice, pentru că ei vor forma viitoarea clasă politică"** a spus Gheorghe Chiper.

● Vicepreședintele Dumitru Muntoiu a prezentat principalele probleme care fac Agenția Națională a Locuințelor nefuncțională. În condițiile actuale, pentru familiile de tineri cu venituri modeste nu există nici o posibilitate de a-și construi locuințe din credite, pentru că este practic imposibil să ramburseze creditele. Domnia-sa propune construirea și acordarea de locuințe prin leasing, beneficiarii plătind pe o perioadă chirie, urmând să devină proprietari după stingerea datoriei.

SIMION TODOCA

De Șț. Valentin

DISTRACȚIE ȘI POLITICĂ LA ApR

Duminică, la Casa de Cultură a Sindicatelor a avut loc constituirea organizației de elevi a partidului Alianța pentru România. Au fost prezenți peste 100 de elevi de la zece licee arădene.

Din staffful partidului au fost prezenți **Ioan Biriș** (președintele organizației județene a partidului), **Rodica Borza** (președintele organizației municipale), **Adrian Țolea** (președintele organizației de tineret), Florian Ștefan și Emil Chiș.

Președintele organizației elevilor a fost ales Călin Ancuța.

La puțin timp după „munca de partid" a urmat distracția.

Discoteca Laser s-a dovedit neîncăpătoare, fiind luată cu asalt de către tinerii arădeni chiar dacă nu toți aveau tangență cu ApR-ul.

Pretextul a fost **Ziua Îndrăgostiților,** care a fost sărbătorită toată noaptea. Distracția a fost pigmentată cu multe concursuri care au sporit buna dispoziție a tinerilor prezenți în discotecă. Cea mai frumoasă pereche la dans a fost declarată Dana & Gabi, cel mai artistic sărut l-au realizat Corina & Caius, iar cea mai poetică declarație de dragoste și-au făcut-o Mihaela și Uțu. Au fost acordate premii în valoare totală depășind 20 de milioane de lei, totul culminând cu o excursie la Poiana Brașov pentru două persoane (oferite de Pall Mall).

OLIMPIU BULZAN

CANDIDATUL PNȚCD LA PRIMĂRIA ARADULUI ESTE OVIDIU MARIAN

Comitetul Municipal Arad al PNȚCD a hotărât, aseară, cu 17 voturi pentru, patru împotrivă și unul anulat, candidatul PNȚCD la fundația de primar al Aradului. Acesta este Ovidiu Marian, care a fost ales în dauna contracandidatului său, Cristian Moisescu. De remarcat gestul de fair-play al lui Ovidiu Marian, care nu a participat la vot, în virtutea faptului că dl. Moisescu nu avea acest drept. Imediat după ședință, Biroul Județean a validat în unanimitate hotărârea Comitetului Municipal. Au fost prezenți șapte membri din totalul de 11.

Ș.T.

Politica la țară

LA BUTENI, CA LA BUTENI

Din punct de vedere politic, Buteniul a ajuns în atenția arădenilor și datorită neînțelegerilor dintre primarul Emil Drăgan Dragoș și viceprimarul Lazăr Cioloca, neînțelegeri care au culminat cu o bătaie în toată regula între cei doi protagoniști. După această ispravă a aleșilor comunei Buteni, lucrurile s-au mai limpezit: cei doi se ignoră reciproc și își mai vorbesc doar în caz de maximă necesitate.

Acum, înaintea alegerilor locale, primarul Dragoș ne declară că **„nici nu mă mai gândesc să candidez. M-am săturat până peste cap de primărit. Îmi voi vedea de-ale mele ...".**

Vicele Lazăr Cioloca ar mai dori să candideze, dar **„nu prea mă simt susținut. Mi-e groază să mai vorbesc despre proiecte fără acoperire. Primarul știe că nu mai are nici o șansă și nu mai face nimic. Oamenii au început să ne înjure...".**

În rest, cei treisprezece consilieri au așteptat cu sufletul la gură deznodământul bătăliei dintre primar și vice. Câțiva dintre ei ar dori să-și depună candidaturile, mai ales că, din punct de vedere politic, structura Consiliului Local Buteni este cât se poate de împrăștiată: un independent, doi PSDR, doi PDSR, doi țărăniști, doi PSM, un peunerist, un pedist și un liberal.

La întrebarea despre renumitul cor de la Buteni, atât primarul, cât și vicele ne-au declarat: **„Asta era pe vremuri! După '89, s-a ales praful ... Nu mai sunt fonduri. Mai există doar un cor de copii ...".**

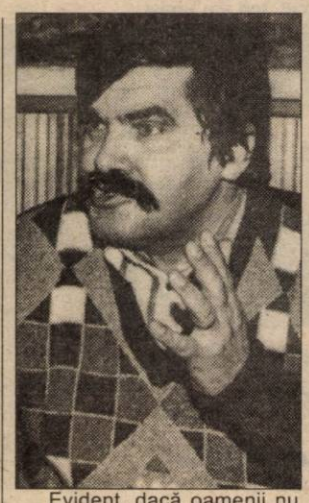

Evident, dacă oamenii nu mai cântă, atunci se bat. Trebuie să-și mai descarce cumva sentimentele ...

DORU SINACI
FOTO: VIOREL MUSCA

MIRCEA CIUMARA: NEGOCIERILE ÎN ÎNVĂȚĂMÂNT VOR FI RELUATE DUPĂ ÎNCETAREA GREVEI GENERALE

Președintele Consiliului de Coordonare Economico-Financiară, ministrul Mircea Ciumara, a declarat, luni, într-o conferință de presă, că negocierile cu sindicatele din învățământ pe tema creșterilor salariale vor putea începe în momentul în care sindicaliștii vor înceta greva generală.

El a precizat că din acel moment va putea începe și plata celui de-al 13-lea salariu pentru personalul din învățământ.

"Noi trebuie să decidem proporția pentru aceste creșteri salariale, adică cît se va primi de la bugetul de stat și cît de la bugetele locale", a spus Ciumara.

El a apreciat că s-a luat în considerare posibilitatea transferării la bugetele locale a salarizării personalului nedidactic.

WEEKEND POLITIC ARĂDEAN

PATRU NOI ORGANIZAȚII ALE UFD ÎN JUDEȚ

Duminică, 13 februarie a.c., UFD Arad, prin Gelu Roman și Ioan Boticiu, a participat la înființarea unor organizații în județ. La Dezna, președinte a fost ales **Viorel Radac, la Moneasa - Mihai Dragoș, la Bârsa - Ioan Susan și la Târnova - Ignuța Loviță.**

I. I.

La Buteni și Dieci PESEMIȘTII ÎȘI DESEMNEAZĂ CANDIDAȚII PENTRU PRIMĂRII

Duminică, 13 februarie a.c., în sala Căminului Cultural din Buteni a avut loc adunarea generală a organizației locale Buteni. S-au făcut schimbări în organizația locală. **Vasile Țîrtea (fost PDSR) a fost ales președinte, iar Teodor Perva - vicepreședinte. V. Țîrtea a fost ales și candidat al PSM pentru funcția de primar.** Au fost nominalizate și candidaturile pentru funcția de consilieri locali. La Cuied - organizație cu 36 membri - adunarea generală va avea loc duminică, 20 februarie a.c.

Tot duminică a avut loc la Dieci adunarea de dare de seamă și alegeri. S-a ales noul birou comunal: **președinte - Galea Pavel, vicepreședinte - Galea Mircea și secretar - Oarcea Ioan. Candidatul pentru funcția de primar este Teodor Lupșa** (fost PDSR). S-au ales și candidații pentru funcția de consilieri comunali inclusiv pentru satele aparținătoare.

Atât la Buteni, cât și la Dieci a participat Teodor Pătrăuță, președintele PSM Arad.

I. I.

OFENSIVA PRM ÎN JUDEȚ

Sâmbătă, 12.02.2000, la sediul PRM Arad a avut loc întâlnirea conducerii filialei județene cu candidații la funcția de consilier local în orașul Curtici. După ce s-a analizat programul electoral propus de PRM Curtici, au fost definitivate listele de candidați, urmând ca în cel mai scurt timp să fie lansat și candidatul de primar din partea partidului.

Duminică, primvicepreședintele Petre Sabău și vicepreședintele Eugen Butar au audiat candidații din partea partidului pentru alegerile locale din comunele Pecica, Livada și Secusigiu, apreciindu-se calitatea deosebită a programelor electorale și a oamenilor care vor reprezenta partidul. De asemenea, o delegație a PRM Arad formată din președintele Lucian Stana și secretarul Dorel Dobre s-a deplasat în localitatea Vârfurile, unde a avut loc o adunare generală a membrilor organizației locale în care, pe lângă problemele legate de apropiatele alegeri, problemele legate de lipsa unui dispensar, lipsa posibilităților de informare sau interzicerea de către Prefectură a vânzării de material lemnos către localnici, a fost analizată activitatea organizației locale, fiind aleasă o nouă conducere formată din d-na juristă **Fibia Gazdovici - președintă, dl. Sirban și dl. Zoica - vicepreședinți, dl. Lazăr - secretar și dl. Banciu - membru.** În aceeași zi, delegația PRM Arad s-a întâlnit cu candidații la alegerile locale din partea organizației Hălmagiu, urmând ca în cel mai scurt timp să se lanseze și în această localitate programul propus de partidul nostru și candidatul la Primărie din partea organizației locale.

ApR – FILIALE LA DIECI ȘI DEZNA

Cele mai nou-înființate organizații ale ApR sunt cele de la Dieci și Dezna. **La Dieci**, președinte a fost ales **Marcu Mican**, actualmente funcționar la Primărie. Domnia-sa va candida la funcția de primar. Au fost desemnați și opt candidați pentru funcțiile de consilieri.

La Dezna, președintele organizației este medicul veterinar **Ioan Dolca**. A fost completată lista de candidați de consilieri, urmând să fie desemnat și candidatul de primar.

T. S.

La Zădăreni ORGANIZAȚIA LOCALĂ A PARTIDULUI PENSIONARILOR

Urmare a deplasărilor din această perioadă a membrilor Biroului Comitetului județean Arad, a Partidului Pensionarilor, în mai multe localități, în comuna Zădăreni, a fost înființată organizația locală a Partidului Pensionarilor în care au intrat într-o singură zi 29 de pensionari.

Datorită acestui fapt în prezența d-lui profesor Gheorghe Ghenof președintele organizației județene Arad a PPR și a doamnei Viorica Titeu, membru al Biroului județean a fost constituită organizația locală a Partidului Pensionarilor Zădăreni.

Președinte al organizației a fost aleasă d-na Lucreția Winkler, vicepreședinte Gheorghe Gancea iar ca secretar a fost ales Petru Ardelean.

Asemenea organizații se vor înființa în zilele următoare în localitățile Vărădia de Mureș, Șimand, Pecica și alte localități.

PAVEL CIURDARU

Audiențe în teritoriu

PREFECTUL A ASCULTAT DOLEANȚELE LOCUITORILOR DIN TÂRNOVA

Săptămâna trecută, **Gheorghe Neamțiu**, prefectul județului Arad s-a deplasat în Târnova, pentru audiențe în teritoriu, audiențe care sunt o practică curentă a Prefecturii județului Arad. Prefectul a fost însoțit de **Valeriu Câmpean** secretar general al Prefecturii de reprezentanți ai ROMSILVA, OCOT și Inspectoratul Județean de Poliție - membri ai Comisiei județene pentru aplicarea Legii 18/1991. La audiențe au participat 32 de cetățeni din Târnova. Problemele aduse în fața prefectului au vizat cu precădere aplicarea Legii 18. Toate solicitările cetățenilor vor fi atent analizate și vor fi soluționate în limitele competențelor Prefecturii.

În afara programului de audiențe, a avut loc o întâlnire cu primarii din Tauț, Târnova, Șilindia și Ineu. S-a discutat despre aplicarea Legii 1/2000, insistându-se în special asupra retrocedării pădurilor. În acest sens, s-a menționat faptul că Direcția Silvică este deschisă colaborării cu primăriile, consiliile locale și cu viitorii proprietari în vederea aplicării cât mai grabnic și în condiții cât mai bune a prevederilor Legii 1/2000. De asemenea, s-a hotărât să se verifice, de către reprezentanții primăriilor și Direcției Silvice, sesizarea conformă căreia, sunt exploatate parcele de pădure care fac obiectul retrocedării. Menționăm faptul că pe aceste parcele sunt permise doar lucrări de întreținere, exploatarea forestieră fiind cu desăvârșire interzisă. Dacă se va dovedi că sunt încălcate prevederile legale ale regimului silvic, se vor lua toate măsurile care se impun.

O altă problemă discutată a fost cea a terenurilor care sunt menționate în Cartea Funciară ca teren agricol, dar care s-au împădurit în mod natural. Pentru ca proprietarii să poată beneficia de toate drepturile asupra pădurii aflate pe terenurile cu un asemenea statut, se vor elibera titluri de proprietate, în care va fi specificată, în urma măsurătorilor care se vor efectua, suprafața de teren împădurit.

În această săptămână, joi, 17 februarie 2000, ora 10,00, prefectul va avea audiențe în comuna Vârfurile.

Secusigiu

Un profesor pune mai presus elevul decât salariul

Dumitru Cismaș este profesor de istorie la Școala cu clasele I-VIII din Secusigiu, având 19 ani vechime în învățământ. El are un salariu net de un milion 500 de mii de lei. Soția lui, învățătoare, câștigă 890.000 de lei.

Deși este membru de sindicat (SDÎ) și se află în grevă generală, Dumitru Cismaș nu este deloc de acord cu această măsură de protest. **„Sunt în grevă doar pentru că fac parte din sindicat. Să nu înțelegeți că sunt mulțumit de situația în care mă aflu. Dar pun mai presus de salariu, interesul copiilor. Această grevă aduce pierderi enorme pentru elevi, recuperarea materiei neputându-se realiza așa cum trebuie."**

Profesorul Cismaș consideră că singurele sindicate din România care au obținut ceva, prin greve, sunt cele ale minerilor și CFR-iștilor. El crede că solicitările dascălilor vor fi satisfăcute doar în proporție de 25%.

D. DUȚU

CENTRUL DE SĂNĂTATE SÂNTANA - SCOS DIN RUINĂ

● *Scurt istoric*

Centrul de Sănătate din Sântana a fost înființat în 1993, pe structura unei secții exterioare a Spitalului Arad. În acea perioadă, această secție era ineficientă. Exista un medic la secția de pediatrie, nici un medic la obstetrică-ginecologie și un cadru medical, cu jumătate de normă, la radiologie.

Dl. **Dorel Zârna,** directorul Centrului de Sănătate Sântana își amintește: **„Era o perioadă foarte grea pentru această unitate spitalicească. Starea ei fizică era deplorabilă. Cadrele medicale nu erau suficiente. În 1994, am fost numit director al acestui centru. În '90 se hotărâse desființarea lui, considerându-se a fi ineficient. Atunci, am cerut o perioadă de șase luni în care să demonstrez dacă pot sau nu să fac ceva pentru spital. Lunile respective mi-au fost acordate și am rămas aici până în prezent. O mare satisfacție a noastră, a cadrelor medicale din Sântana, o constituie reconfirmarea Ministerului Sănătății și a Casei de Asigurări de Sănătate că acest Centru de Sănătate este o unitate sanitară completă. Astfel am devenit într-un fel, independenți."**

● *Reorganizare*

Pe parcursul acestor ani, prin creditele acordate de Banca Mondială și prin contribuțiile unor germani plecați din Sântana, spitalul a fost renovat, într-o mare proporție. Aici există secții de interne, radiologie, obstetrică-ginecologie, fizioterapie, un modul de urgență și pediatrie. În teritoriu sunt 35 de medici (stomatologi, specialiști din spital, medici de familie) și 54 de asistenți medicali.

Centrul a fost dotat cu o serie de aparate pentru analize, radiografii și cu o rețea de calculatoare. El beneficiază și de o ambulanță medicală dotată cu tot echipamentul necesar. O asociație a germanilor plecați din Sântana a ajutat Centrul cu un ecograf. Tot ei vor trimite un microbus pentru transportarea bolnavilor și o mașină de spălat.

● *Eficiență*

Dr. **Zârna** ne-a relatat că: **„Avem contracte cu Casa de Asigurări de Sănătate. Pentru că avem această ambulanță medicală, am reușit să ne desprindem de Serviciul de ambulanță din Arad. Astfel ne-am organizat și un serviciu de urgențe. La orice oră există un medic de gardă. De menționat este și faptul că toți suntem medici primari. Anul tercut, toți am urmat un curs cu un profesor de la București."**

Asistentele vor merge și ele la un astfel de curs de specializare la Tg. Mureș, pentru o perioadă de o lună. Cheltuielile sunt suportate de Fundația pentru o Societate Deschisă.

În această unitate spitalicească sunt tratați locuitorii celor 12 comunități care fac parte din teritoriul Centrului de Sănătate Sântana: Curtici, Dorobanți, Macea, Sânmartin, Olari, Sintea Mică, Caporal Alexa, Zimandul Nou, Zimand Cuz, cele trei IAS-uri: Scânteia, Feldioara și Udvinis.

În Centrul de Sănătate Sântana se prestează toate serviciile specifice acestei activități, cu excepția intervențiilor chirurgicale.

MADIANA MICAN

Foto: AL. MARIANUT

Vizită

Președintele FEDE, domnul Edouard Jagodnik a vizitat din nou, zilele trecute Universitatea de Vest V. Goldiș, în vederea pregătirii cursurilor și examenelor FEDE ce urmează a începe încă din această lună la Arad - centru de examene FEDE pentru România. Domnia sa a venit împreună cu doamna Marie-Pierre Magnillat, delegat general adjunct FEDE.

La această întrunire au mai fost prezenți: domnul rector, profesor univ. dr. Aurel Ardelean; doamna lector univ. drd. Doina Ardelean; responsabil centru - doamna lector univ. Speranța Milancovici; doamnele diriginte de anul I și II relații publice: - ing. Naagi Antoanela și jurist Remeș Cosmina precum și titulara cursului de cultură și civilizație europeană, avocat Veronica Ardelean.

Discuțiile purtate au avut ca scop punerea la punct a examenelor din prima sesiune FEDE în România precum și orarul de desfășurare al acestora. S-a făcut o instruire concretă privind noul sistem de notare în Europa prin credite transferabile și calificative A, B, C, D, E la care trebuie să se ralieze și școala românească.

De altfel, prin acest sistem de notare european, care este unul mult mai elastic se dorește să se ajungă la o așa-zisă „exigență uniformă" în Europa.

Doamna Marie-Pierre Magnillat s-a ocupat de instruirea practică asupra modului de desfășurare a examenului pentru diploma de secretariat. În urma discuțiilor avute s-a ajuns la concluzia că cerințele din România se potrivesc în mare parte cu cele din Europa, ele completându-se într-un mod fericit.

Președintele FEDE a prezentat noul site al Federației pe Internet, unde Universitatea noastră apare nominalizată ca centru nou de examene FEDE, unic în România. Universitatea de Vest „Vasile Goldiș" Arad, membră titulară a FEDE, va participa alături de aceasta la un proiect care vizează formarea continuă a tineretului, în cadrul programului „Leonardo da Vinci" la Bruxelles.

Delegația FEDE a plecat din Universitatea noastră cu dorința de a reveni; impresionată de munca susținută a biroului FEDE în Arad-România.

ALINA BUTAȘI
LUCIAN DĂNILĂ,
studenți

„Mișcarea" personalului didactic

Calendarul mișcării personalului didactic în anul școlar 2000/2001 se prezintă astfel:

• Stabilirea catedrelor ocupate de titulari și care sunt vacante în anul școlar 2000/2001 de către unitățile școlare.

* Constituirea catedrelor și încadrarea titularilor pentru anul școlar 2000/2001 de către conducerile unităților școlare. Stabilirea în consiliile de administrație a cadrelor didactice titulare care urmează să fie date în restrângere parțială (completare de catedră) sau restrângere totală de activitate în anul școlar 2000/2001. **Perioada: 21-25.02.2000.**

* Comunicare scrisă la I.Ș.J. Arad a catedrelor și orelor vacante, cadrelor didactice care au restrângere parțială sau totală de activitate, a catedrelor rezervate pentru cadrele didactice ce dețin funcții de conducere, îndrumare și control pentru anul școlar 2000/2001. **Perioada: 25.02.-04.03.2000.**

* Publicarea la afișierul I.Ș.J. Arad a orelor vacante pentru anul școlar 2000/2001 pentru cadrele didactice care solicită completarea catedrei. **Perioada: 09-11.03.2000.**

• Soluționarea restrângerilor parțiale de activitate ale titularilor (completarea catedrelor pentru anul școlar 2000/2001) și trecerea cadrelor didactice titulare, care doresc din două sau mai multe unități școlare într-una.

* Depunerea cererilor tip la I.Ș.J. Arad, de către cadrele didactice titulare care solicită completarea catedrelor în anul școlar 2000/2001. **Perioada: 10-15.03.2000.**

* Soluționarea de către I.Ș.J. Arad, a completărilor de catedră pentru anul școlar 2000/2001 și a trecerilor din mai multe unități școlare într-una. **Perioada: 17.03.2000.**

• Pretransferarea personalului didactic la cerere, pentru apropiere de domiciliu și prin schimb de posturi prin consimțământ scris. Transferul personalului didactic titular, disponibilizat în urma restrângerilor de activitate sau prin desființarea unor unități școlare.

* Afișarea listelor, la afișierul I.Ș.J. Arad, cu personalul didactic care intră în restrângere totală de activitate începând cu 01.09.2000. **Perioada: 27.02. - 31.03.2000.**

* Înregistrarea la secretariatul I.Ș.J. Arad, a dosarelor personalului didactic care solicită pretransfer pentru apropierea de domiciliu, care are restrângere totală de activitate și cei care doresc să schimbe posturile între ei. **Perioada: 03-15.05.2000.**

* Rezolvarea pretransferărilor, restrângerilor de activitate, schimburilor de posturi. **Perioada: 25-26.05.2000.**

• Ocupare, prin concurs, a posturilor vacante.

* Afișarea la I.Ș.J. Arad a posturilor vacante rămase în urma pretransferărilor și restrângerilor de activitate. **Perioada: 05-09.06.2000.**

* Depunerea la secretariatul I.Ș.J. Arad, a dosarelor candidaților pentru concursul de ocupare a posturilor vacante. **Perioada: 21.06.-06.07.2000.**

* Desfășurarea concursului pentru ocuparea posturilor. **Data: 17.07.2000.**

* Depunerea și rezolvarea contestațiilor. **Perioada: 20-22.07.2000.**

* Repartizarea pe posturi a participanților declarați admiși la concurs. **Perioada: 24-28.07.2000.**

• Depunerea cererilor pentru detașare în învățământ și suplinire

* Depunerea la secretariatul I.Ș.J. Arad a cererilor pentru detașare și suplinire în anul școlar 2000/2001 (pentru cei care au suplinit în anul școlar 1999/2000). **Perioada: 21.06.-06.07.2000.**

* Depunerea la secretariatul I.Ș.J. Arad a cererilor de suplinire pentru anul școlar 2000/2001 a celor care au participat la concurs și nu s-au titularizat, a absolvenților de învățământ superior și mediu, care doresc să suplinească. Perioada: 01-15.08.2000.

• Rezolvarea detașărilor în învățământ și suplinirilor

* Testarea suplinitorilor necalificați și rezolvarea contestațiilor: **Perioada: 17-18.08.2000.**

* Soluționarea cererilor de detașare și a suplinirilor (pentru suplinitorii calificați). **Perioada: 18-20.08.2000.**

* Încadrarea suplinitorilor necalificați. **Perioada: 21-23.08.2000.**

Instantanee la graniță

MUNCITORI CU ZIUA

În ziua «grevei» vameșilor din punctele de frontieră ale Aradului, am surprins grupulețe de muncitori români cu ziua venind de la servici.

Aceștia se întorceau cu bicicletele încărcate cu saci de plastic plini cu lemne și ... zarzavaturi. Din dialogul cu ei, am aflat că sunt originari din județele Harghita și Covasna. Carol Petru are 19 ani și este mezinul grupului:

„Ne-am mutat în satele din apropierea granței, ca să ajungem mai ușor la lucru."

„Ce lucrați?"

„Am fost angajați cu ziua de particulari unguri, să scoatem rădăcini de copaci tăiați."

„Dar asta e foarte greu, nu-i așa?"

„Este o muncă uriașă. Trebuie să sapi circular în jurul tulpinii. După aceea, săpăm urmărind rădăcinile copacului. Ele pot ajunge la patru-cinci metri sub pământ. Pe maghiari nu-i interesează, ei taie copacul și gata. Apoi, găsesc muncitori români „la negru" care fac treaba asta pentru 1000-1200 forinți pe zi".

C. Petru ne-a mai relatat că preferă această muncă grea în țara vecină în locul unei munci similare (tăietor de lemne) în județul Covasna.

Muncă plătită, însă, cu 700 mii lei lunar ...

ADRIAN IOSIF

Foto: ONORIU FELEA

LUCRĂRI DE ACTUALITATE ÎN AGRICULTURĂ

Având în vedere evoluțiile agrometeorologice din ultimele zile, în perioada imediat următoare devin de actualitate următoarele lucrări agricole:

■ **La cultura mare:** ❖ Se continuă controlul și îngrijirea semănăturilor de toamnă. Dacă timpul permite, se încep lucrările în câmp, putându-se efectua îngrășarea și grăparea sau tăvălugirea culturilor de toamnă, la ieșirea din iarnă. ❖ Se pot pregăti terenurile în vederea însămânțării unor culturi din epoca I: grâu, orz de primăvară, ovăz, mazăre, borceag de primăvară, lucernă, trifoi. ❖ Se face proba mașinilor de semănat.

■ **În legumicultură:** ❖ Instalarea răsadnițelor pentru producerea răsadurilor necesare culturilor timpurii. ❖ Efectuarea semănatului în răsadnițe și înmulțitoare, pentru producerea răsadurilor necesare culturilor din solarii și a celor timpurii din câmp. ❖ Confecționarea ghivecelor nutritive în vederea repicării răsadurilor pentru culturi protejate și timpurii în câmp. ❖ Amenajarea și pregătirea solariilor în vederea cultivării vărzoaselor timpurii. ❖ Pregătirea materialului în vederea obținerii cartofilor timpurii. ❖ Dacă timpul permite, se pot începe plantarea și însămânțarea la ceapa de sămânță, mazăre și rădăcinoase. ❖ Verificarea legumelor puse la păstrare și îndepărtarea celor stricate.

■ **În pomicultură:** ❖ Se execută tratamentele fitosanitare de iarnă recomandate. ❖ În zilele mai călduroase se fac tăieri de rărire, de corecție și de rodire, ocazie cu care se procedează și la înlăturarea drajonilor. ❖ Se adună zăpada în jurul pomilor.

■ **În viticultură și vinificație:** ❖ Se face controlul viabilității ochilor în viile roditoare. ❖ Se controlează elementele de susținere și se face calculul necesarului. ❖ Se verifică strugurii puși la păstrare și se îndepărtează boabele stricate. ❖ În pivnițe se continuă lucrările de îngrijire a vinurilor începute din luna ianuarie. ❖ Distilarea tescovinei.

■ **În zootehnie:** ❖ Măsuri de protejare a adăpostului și a surselor de apă contra vânturilor puternice, a căderilor de zăpadă precum și împotriva înghețului. ❖ Asigurarea necesarului de furaje, a apei, igienei adăpostului și a igienei corporale a animalelor. ❖ Menținerea în stare de curățenie a căilor de acces către adăpost. ❖ Asigurarea unui program minim de mișcare a animalelor în zilele în care temperatura o permite. ❖ Asistența la fătare a tuturor categoriilor de animale și în special a ovinelor. ❖ Asigurarea condițiilor de întreținere, îngrijire și furajare specifice pentru animalele gestante. ❖ Curățirea și pregătirea vetrei de stupină în vederea efectuării zborului de curățire a albinelor. ❖ Începerea hrănirii stimulative a familiilor de albine slabe, instalarea adăpătorilor (cu apă călduță și curată cu adaus de 5 gr. sare/litru) în zonele cu primăvară timpurie. ❖ Începerea reparațiilor la principalele utilaje folosite în zootehnie.

MĂSURI AGROTEHNICE ÎN LEGUMICULTURĂ

Dr. ing. PETRU VĂRĂDIE

De multe ori, din dorința de a realiza producții cât mai mari, neglijăm faptul că solul reprezintă „un sistem viu". Nu se are în vedere activitatea biologică a acestuia, prin care de fapt, se asigură o anumită regenerare continuă a fertilității.

Pornind de la nivelul producțiilor pe care dorim să le realizăm, pe baza consumurilor specifice în elemente nutritive la tona de produs, s-a ajuns în legumicultura intensivă să se administreze doze de 800 - 1000 kg/ha, îngrășăminte chimice.

În timp, acest mod de exploatare a solului conduce la modificări grave în ceea ce privește raportul dintre diferitele elemente chimice, afectând în egală măsură și activitatea microbiană din sol.

Într-un gram de sol se găsesc cca: 22-45 milioane de bacterii; 0,7 - 1,5 milioane de ciuperci; 350000-750000 de flagelate; 150000-280000 amoebe; 100000 alge. Eliberarea elementelor nutritive din materiile organice și chiar și din îngrășămintele chimice depinde de activitatea acestor microorganisme. Fertilitatea naturală a solului este direct influențată de nivelul activității biologice; masa totală a microorganismelor din sol, pe o adâncime de 30 cm fiind de 5-7 t/ha și se reînnoiește de 2-3 ori într-o lună.

Una din căile prin care putem contribui la menținerea fertilității solului este aceea a reconsiderării unor concepte din legumicultura intensivă. Este necesar să acordăm mai multă importanță rotației culturilor, folosirii îngrășămintelor organice, irigării raționale, sistemului de lucrări ale solului etc.

ROTAȚIA CULTURILOR

Asolamentul legumicol trebuie să fie **de minim 4-5 ani.** La întocmirea acestuia vom avea în vedere: gradul de înrudire al speciilor, bolile și dăunătorii comuni, efectul culturilor asupra însușirilor solului etc.

În monocultură (cultivarea an de an a aceleași specii) se produce o „oboseală a solului". Plantele au anumite preferințe pentru unele elemente nutritive, secătuindu-l în mod unilateral. De asemenea sunt eliminate în sol anumite produse, care se acumulează ulterior și acționază negativ.

Unele specii au o absorbție foarte puternică a azotului din sol (vărzoasele), altele îmbogățesc solul în azot (mazărea, fasolea, bobul, lucerna, trifoiul, lupinul).

În funcție de cerințele plantelor față de elementele nutrivite, vom evita cultivarea an de an a unor culturi mari consumatoare, intercalând și acele culturi care pot restabili echilibrul.

FOLOSIREA ÎNGRĂȘĂMINTELOR ORGANICE

Gunoiul de grajd contribuie la o îmbunătățire de ansamblu a însușirilor fizico-chimice și biologice ale solului. El asigură intensificarea activității **microbiologice**, mărește cu 10-20% **capacitatea de reținere** a apei, îmbunătățește **permeabilitatea** apei și a aerului cu 30-40% și contribuie decisiv la mărirea capacității de **tamponare** a solului (însușire care face ca reacția solului să nu se modifice).

Conținutul mediu al unei tone de gunoi de grajd (de bovine) în elemente nutritive este de cca: 3,0 kg azot, 1,0 kg fosfor, 1,6 kg potasiu, 2,5 kg calciu, 0,8 kg magneziu.

Desigur, nu întreaga cantitate de elemente nutritive conținută este pusă la dispoziție plantelor încă din primul an.

Gradul de disponibilizare depinde în mare măsură de activitatea unor microorganisme și este în medie de cca. 40-50% în primul an, 30-45% în anul al-II-lea și 20-25% în următorul.

Gunoiul de grajd provenit de la **cabaline** are un conținut mai bogat în elemnte nutritive, în special în azot (cu 15%) și potasiu (cu 19%). Pe locurile următoare se situează gunoiul de **porcine** și cel de **ovine.**

Din acest motiv, dozele de administrare diferă. Orientativ, se administrează: 20-60 t/ha gunoi de bovine; 15-40 t/ha gunoi de cabaline; 10-30 t/ha gunoi de ovine sau porcine.

Un caz aparte îl constituie **gunoiul de păsări.** Acesta având un conținut în elemente nutritive de: 16 kg azot/t; 6,7 kg fosfat/t; 7,0 kg potasiu/t; 19 kg calciu/t și 4,4 kg magneziu/t. Administrarea se face în cantități reduse, de 5-15 t/ha. Trebuie reținut și faptul că, o parte însemnată din aceste elemente nutritive sunt disponibilizate într-un timp relativ scurt, putând duce la **acumulări de nitrați** sau la modificări nedorite în soluția solului.

La administrarea gunoiului de grajd trebuie avute în vedere și reacția plantelor de cultură. Există specii legumicole la care nu se recomandă administrarea acestuia, **în anul de cultură** (mazăre, fasole, morcov, țelină, sfeclă roșie etc.) **Excesul de gunoi sau îngrășăminte chimice cu azot** este foarte dăunător, în special ca urmare a **acumulărilor de nitrați.** La unele specii cum sunt: **salata, spanacul, țelina, gulia, ridichea, vărzoasele**, mai ales în spații protejate sau în zilele noroase, gunoiul produce acumularea unor cantități de nitrați cu mult peste cele admise. Nitrații au efecte negative asupra sănătății oamenilor, producând blocarea hemoglobinei, asemănător cu cea produsă de oxidul de carbon.

În general, acumulările de nitrați sunt favorizate de excesul de azot, de lumina scăzută sau temperaturi mai scăzute precum și de orice alt element de stres, pentru plante, inclusiv de unele tratamente cu pesticide.

IRIGAREA CULTURILOR

Asigurarea apei trebuie să se realizeze în așa fel încât: să nu se producă spălarea sau compactarea solului.

Excesul de apă este dăunător în procesul de mineralizare a materiei organice întrucât, se poate ajunge la eliminarea în atmosferă a azotului, sub formă de amoniac.

LUCRĂRILE SOLULUI

În ultimul timp, în special adepții agriculturi ecologice, recomandă și în legumicultură, ca lucrare de bază a solului, să se facă **fără răsturnarea brazdei**, cu mașina de săpat solul (M.S.S.- 2,4) pentru a nu distruge structura solului sau a înrăutăți fertilitatea acestuia prin aducerea la suprafață a unor reziduri depuse în straturile mai profunde.

Săvârșin

OCOLUL SILVIC A TĂIAT DIN PĂDURILE POPULAȚIEI

Despre retrocedarea pădurilor, se vorbește tot mai des în ultimul timp. Iar oamenii așteaptă cu nerăbdare să intre în posesia lor. La Săvârșin, din 7233 ha de pădure, 556 ha plus încă 236 ha din pădurea composesorată revin populației.

Dar lucrurile nu sunt atât de simple precum par. Pentru că, fără a ține seama de faptul că pădurile respective urmează să fie retrocedate, Ocolul Silvic din localitate a efectuat lucrări de igienizare tocmai acolo. Și, bineînțeles, că fiecare pom tăiat a fost interpretat de populație ca un act intenționat. Ion Frățilă, primarul comunei, spune: „Au venit oamenii să reclame că li se taie pădurile. Suprafețele care trebuie retrocedate, se află deocamdată tot sub administrarea Ocolului Silvic. Iar aceștia, sub protecția legii, au efectuat lucrări de igienizare, în cea mai mare parte, pe terenurile populației. Și s-a tăiat destul de mult. Bineînțeles că acest lucru i-a supărat pe oameni. Totuși, în urma discuțiilor purtate, lucrările au fost stopate."

A. BUGARIU

CE TREBUIE SĂ ȘTIM DESPRE REPRODUCȚIA ANIMALELOR DE FERMĂ (I)

Foto: V. MUSCA

În țara noastră se folosesc, în mod curent, două sisteme de reproducere: **monta naturală** care se face cu tauri, berbeci, vieri etc. și **însămânțarea artificială** care se face cu material seminal recoltat. Semnalam faptul că la anumite animale cu valoare biologică ridicată cât și la cei ce își permit, se practică tot mai mult **sistemul de reproducție prin transfer de embrioni.**

Procesul de reproducție trebuie să fie bine organizat și condus datorită faptului că orice perturbare și neglijență poate provoca însemnate pagube economice prin nerealizarea de produși (viței, purcei etc.) și producții (lapte, carne etc.).

Crescătorii de animale pentru a putea organiza și conduce desfășurarea procesului de reproducție în condiții tehnice și eficiență economică cât mai ridicate, trebuie să țină cont de următoarele recomandări:

- Principalul obiectiv al reproducției animalelor de fermă este acela de a obține de la fiecare vacă, iapă sau oaie a cel puțin un produs pe an, iar de la fiecare scroafă obținerea a două fătări pe an.

- Asigurarea, atât pentru femele cât și pentru masculi, a „condiției optime de reproducție", cât și garantarea obținerii de produși viguroși, nu se poate realiza decât numai dacă animalele sunt sănătoase, fără boli ale aparatului genital, furajate (hrănite) corespunzător cantitativ și calitativ și întreținute în condiții de igienă și cazare, în conformitate cu normele zootehnice și sanitar-veterinare;

- Vârsta optimă și greutatea la care pot fi date la montă sau însămânțate femelele trebuie cunoscute și respectate pentru a evita montarea acestora la apariția primelor semne de călduri din viața lor, fapt ce ar compromite produșii ce se vor obține (greutate mică, subponderali), organismul femelei (fătare grea și slăbirea organismului), precum și producțiile viitoare (cu mult mai mici).

Astfel, la bovine, juninca din rasa Bălțată Românească trebuie dată la montă când atinge greutatea de 380-400 kg la vârsta de 18-20 luni, juninca din rasa Brună când atinge greutatea de 360-380 kg la 18-20 luni, iar juninca din rasa Friza când atinge greutatea de 380-420 kg la 16-18 luni; scrofițele vor fi date la montă la greutatea de 90-100 kg, la vârsta de 8-10 luni iar mioarele vor fi date la montă la vârsta de 18-36 luni, în funcție de precocitate.

Este important depistarea rapidă a semnelor călduri și montarea în timpul cel mai potrivit (optim), aceasta asigurând cheia succesului în procesul de reproducție la animalele de fermă, orice amânare sau neglijență va cauza pierderi semnificative de produși și implicit de producții.

La vacă, semnele călduri se recunosc mai ușor când animalele sunt la pășune sau în padoc, decât cele care sunt ținute legate în grajd, călduri manifestându-se prin scăderea poftei de mâncare, scăderea producției de lapte, neliniște și agitație, urinează des, vulva se tumefiază și are o culoare roșie din care se scurge un mucus sticlos, transparent și uneori cu urme de sânge; când sunt la pășune sau sunt dezlegate în padoc sar pe celelalte vaci. Călduri se repetă în tot timpul anului din trei în trei săptămâni, dacă animalul nu a rămas gestant după montă. La bivoliță, semnele sunt asemănătoare ca la vacă, călduri înregistrându-se mai frecvent în lunile iunie și iulie în zona de munte și în lunile martie și septembrie în zona de șes și de deal.

La scroafă semnele călduri se manifestă prin scăderea poftei de mâncare, agitație permanentă, părăsește adăpostul, guiță puternic, sare pe alte scroafe, vulva se tumefiază și are o culoare roz din care se scurge un mucus filant cu urme de sânge. Călduri se repetă în tot timpul anului din circa trei în trei săptămâni, dacă animalul nu a rămas gestant. La iapă semnele călduri se manifestă prin neliniște și agitație, încovoierea spinării, ridică des coada, urinează des, vulva se tumefiază, se rosește, din ea scurgându-se un mucus filant, la apropierea armăsarului nechează și cambrează specific. Călduri se manifestă cu intensitate primăvara, în lunile martie, aprilie și mai.

Ing. Zoriți Leonard
Șef serviciu tehnico-economic
OJCA ARAD

ÎNVĂȚĂMÂNTUL ROMÂNESC - ÎNTRE A FI SAU A NU FI

Ajunși la limita răbdării, profesorii și învățătorii, oamenii învățământului românesc, sunt încă în grevă, declarând că ei nu mai admit compromisuri, paleative și batjocura la care sunt supuși, prin încălcarea de către actualii guvernanți, a celor mai elementare drepturi ce li se cuvin.

Sindicatele din învățământ au atras atenția actualei puteri asupra stării degradante în care a ajuns învățământul românesc, și oamenii săi. Subfinanțarea învățământului din țara nastră este gravă. În pofida vorbelor frumoase, că învățământul este **„o prioritate națională"**, școala face eforturi disperate pentru a supraviețui, ba chiar situația este catastrofală; s-au blocat toate investițiile, există școli și grădinițe în paragină, nu sunt bani pentru reparații curente, majoritatea laboratoarelor sunt dotate la nivelul anilor 70 ș.a.

Starea materială a salariaților din învățământ este mizeră, găsindu-se la **periferia salarizării** bugetarilor. Prin aceasta meseria de dascăl, devenind neatractivă, pentru tinerii absolvenți de universitate sau colegiu, mulți dintre aceștia căutându-și locuri de muncă în alte sectoare de activitate sau, și mai grav, emigrând în țări care știu să aprecieze valoarea calificării lor. Urmare firească a acestei realități, media de vârstă în învățământ fiind de peste 48 de ani, pune în pericol întregul sistem educațional.

Este revoltător și sfidător faptul că salariul unei femei de serviciu de la Agenția de Valorificare a Activelor Bancare este de aproape 10 ori mai mare decât al unui dascăl din învățământul preuniversitar, iar a șefului susnumitei agenții este de 100 milioane lei. Aceasta este, de fapt, o mostră a inechității pe care actuala guvernare a statuat-o în societatea românească. De altfel, liderii sindicatelor noastre din învățământ au solicitat reprezentanților mass-media să publice veniturile salariale ale tuturor bugetarilor - parlametari, guvernanți, din învățământ și sănătate pentru ca populația țării să înțeleagă bine adevăratul motiv pentru care oamenii din învățământ se află în grevă. Cum vede puterea rezolvarea actualei stări conflictuale din învățământ? În timp ce guvernul pune tot felul de biruri pe grumazul cetățenilor, președintele Constantinescu, rectorul propulsat de „balcon"-are o soluție suis-generis: profesorii să fie mai buni manageri și să-și procure singuri fondurile necesare învățământului! De la cine domnule președinte? De la populația sărăcită care abia își poate asigura cu trudă cele necesare vieții zilnice?

Condamnând politica demolatoare a actualei puteri privind învățământul românesc, domeniul vital pentru prezentul și viitorul României, cerem renunțarea la aroganță, compromisuri și trecerea de urgență la aplicarea soluțiilor posibile pentru ca școala românească, apreciată altădată și peste hotare pentru valorile pe care le-a dat, să-și recapete vitalitatea.

Prof. Teodor Pătrăuță
lider sindical Școala Ineu (S.D.I.)

Sindicatele din învățământ vor renunța la grevă atunci cînd revendicările lor vor fi concretizate în documente oficiale

Sindicatele din învățământul preuniversitar vor renunța la grevă cînd vor fi înștiințate oficial, în cadrul unei întrevederi cu reprezentanții Executivului, despre hotărîrile luate în privința cererilor lor, iar revendicările lor vor fi concretizate în documente oficiale, a declarat, luni, pentru MEDIAFAX, Cătălin Croitoru, președintele Federației Educației Naționale.

Liderul sindical a apreciat că, în cazul în care nici în această săptămînă solicitările nu vor fi realizate astfel încît să poată înceta greva, s-ar putea ca anul să fie perturbat și orele de curs rămase restante să fie foarte greu de recuperat.

Declarațiile cu privire la suplimentarea bugetului pentru învățămînt sînt insuficiente pentru suspendarea grevei cadrelor didactice, întrucît această suplimentare reprezintă propunerea ministrilor țărăniști și nu o certitudine în privința rezolvării cererilor sindicale, a declarat pentru MEDIAFAX Mariana Becic, secretar al Federației Sindicatelor Libere din Învățămînt.

Becic a adăugat că protestul din învățămînt va lua sfîrșit în momentul în care Guvernul va aproba o ordonanță prin care să fie majorat salariul de referință în sectorul educației, să fie acordat cel de-al treisprezecelea salariu pe 1999 și creșterile salariale prevăzute de Legea 154 și restante de doi ani.

Aceste probleme ar putea fi rezolvate prin acordarea a patru la sută din PIB pentru învățămînt, dar totul ține de o decizie la nivel politic și guvernamental, a afirmat Mariana Becic.

Ministerul Educației Naționale deține toată documentația privind majorarea salariilor pe care au cerut-o profesorii. Sumele necesare au fost deja stabilite, statele de plată sînt gata, astfel că salariile majorate ar putea fi date imediat după aprobarea bugetului pentru învățămînt, susține liderul sindical. În cazul în care această ordonanță va fi aprobată, liderii sindicatelor preuniversitare din toată țara se vor reuni de urgență pentru a lua în discuție încetarea grevei.

"Mandatul nostru, al conducerii FSLI este următorul: să chemăm liderii sindicali din teritoriu pentru a le cere încetarea grevei în momentul în care avem toate cererile rezolvate: buget de patru la sută din PIB pentru Educație, salariu de referință dublat, cel de-al treisprezecelea salariu pe 1999 și restanțele la Legea 154 plătite", a mai spus Becic.

La rîndul său, Gheorghe Isvoreanu, președintele executiv al Federației "Spiru Haret", afirmă că bugetul de patru la sută din PIB pentru învățămînt trebuie să fie constituit doar din resurse provenite direct din bugetul de stat, așa cum prevede Legea învățămîntului, nu și din cele locale.

În ciuda deciziilor luate de miniștrii țărăniști privind bugetul Educației, greva generală a profesorilor din învățămîntul preuniversitar continua, luni, în majoritatea școlilor și liceelor din țară.

MEN a contestat în instanță legalitatea protestului, primul termen de judecată fiind stabilit pentru marți, la Judecătoria sectorului 1București.

Primul-ministru Mugur Isărescu a declarat, duminică seara, că reprezentanții partidelor din coaliția de guvernămînt au fost de acord, în cadrul unei întîlniri organizate la Palatul Victoria, ca, în bugetul pe acest an, învățămîntului să-i fie alocată o sumă suplimentară de 3.700 de miliarde lei. Această creștere reprezintă 0,5 % din Produsul Intern Brut. Decizia adoptată a fost însușită de către reprezentanții PNȚCD, participanți la reuniune, care au precizat că suma alocată corespunde nivelului negociat cu conducerea Ministerului Educației Naționale.

În cadrul reuniunii s-a stabilit că suma de 3.700 de miliarde de lei va rezulta din raționalizări de cheltuieli și reduceri de activități birocratice operate în toate sectoarele bugetare.

Cadrele didactice preuniversitare din întreaga țară au reluat, în 11 februarie a.c., greva generală suspendată cu o săptămînă în urmă, pe durata vacanței dintre cele două semestre de școală, întrucît nici una din cererile lor salariale nu a fost rezolvată.

NICI UN CALCULATOR PENTRU ARAD

Foarte mediatizatul slogan **P&G 2000 - Un calculator, o șansă în plus spre viitor** a mobilizat elevi din peste 2.800 de școli din toată țara. În urma acestui program, desfășurat între 4 octombrie 1999 și 1 ianuarie 2000, 160 de școli din România au fost dotate cu laboratoare de informatică și 800 de computere. Școlile participante la concurs au prezentat câte un proiect în care au descris contribuția calculatorului și a Internetului la educația copiilor, numărul de elevi care vor beneficia de aceste calculatoare, amploarea impactului propunerii și asupra persoanelor din afara școlii, precum și originalitatea lucrărilor elevilor.

Proiectele au fost trimise direct la București la reprezentanța Procter&Gamble din România, fără intermedierea instituțiilor locale de învățământ. Astfel, la nivelul județului Arad nu există o monitorizare clară a

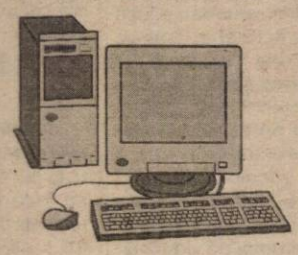

proiectelor trimise și a numărului de școli participante, însă doamna Corina Knapek, Inspector pentru dezvoltare profesională și alternative educaționale din cadrul Inspectoratului Școlar Arad, apreciază că au fost peste 15 școli din județul Arad implicate în acest program. Din informațiile deținute, nici un proiect din municipiu sau județ nu a fost răsplătit de P&G cu laboratoare de informatică și calculatoare. În Arad există școli foarte bune, unele dintre ele au mai făcut asemenea proiecte pentru programul PHARE, așadar există un mare semn de întrebare privind criteriile P&G privind desemnarea școlilor câștigătoare. Deocamdată nu s-a făcut publică grila de evaluare a proiectelor. Noi mai așteptăm, poate ne lămurim. Măcar atât.

CĂTĂLINA LATU

EVENIMENT CREȘTINESC LA SEBIȘ

Duminică, 13 februarie a.c., în Parohia Protopopiatului Sebiș a descins P.S. părinte episcop al Aradului, Ienopolei, Hălmagiului și Hunedoarei, dr. Timotei Seviciu, însoțit de arhidiaconul Gheorghe Contraș, precum și de preotul consilier Traian Micoroi.

Slujba religioasă a fost săvârșită de P.S. episcop Timotei Seviciu, ajutat de un sobor de preoți. Scopul prezenței P.S. episcop la Sebiș a fost de a-l instala ca preot al Bisericii din localitate pe protopopul Ioja Beni, căruia i s-a înmânat, de către preot consilier Traian Micoroi, însemnele bisericești.

A luat cuvântul în semn de mulțumire proaspătul preot de Sebiș, protopopul Beni Ioja, care a promis P.S. episcop Timotei Seviciu că va sluji cu credință și dreptate enoriașii din localitate.

Au fost prezente autorități locale, în frunte cu primarul orașului, Gheorghe Feieș, precum și un număr mare de credincioși, care vor păstra multă vreme în suflete evenimentul creștinesc din această frumoasă zi de februarie.

GELU GROZA

O ÎNCERCARE DESPRE UMBRE

Cronica literară

Umbrele apar la Platon, Cartea a VII-a, din **Republica**, pentru a ilustra diferența dintre cunoaștere și iluzie sau dintre realitate și aparență. Se întâmplă că oamenii iau niște umbre, niște iluzii, drept realitate. Problema este cine și cum ajunge în adevărata lumină unde ceea ce „se vede" există cu adevărat. Doar acela își dă seama de eroarea căreia îi cade perpetuu victimă omenirea. Dar cine-l va crede?

La rândul său, poetul Rainer Maria Rilke, în **Sonete către Orfeu**, evocă alte umbre: „Doar cel ce-ntre ubmre-a-nălțat / lira-i cândva, / poate,..."

Mihai Eminescu are o variantă de titlu sau subtitlu pentru vastul poem „Memento mori" **(Panorama deșertăciunilor)**, care sună edificator: **Umbre pe pânza vremii**. Dar și în Scriptură, pare-mi-se, apare avertismentul **umbră și vis**. Însă aria umbrei, în lumea scrisă, s-ar putea circumscrie la infinit.

Cineva își putea imagina prea ușor pe **Creator** folosind Soarele spre a proiecta umbra omului pe ecranul Pământ, indiferent unde: pe pajiști, în piețe, pe străzi sau terase, chiar și pe nisip. Când alungită, când minusculă, când deformată în chipuri felurite - ca mesaj hieroglific, sau numai ca să se distreze, să-și alunge plictisul. Uneori, chiar ștergând aceste umbre prin așternerea unui nor între sursa de lumină și cinstitele obiecte.

Titlul unei noi culegeri de versuri, a poetului Ioan Matiuț din Arad, este de asemenea **umbre**. Grafiat cu inițială mică. Volumul, alcătuit din 33 de u m b r e (pesemne o trimitere la vârsta lui Iisus), apare la Ed. Mirador. Precizăm că este vorba despre 33 de poezii care, toate poartă titlul **umbră** atașat câte unei cifre a r a b e. Ocultiștii ar fi tentați la oarecari speculații pe tema: de ce sunt aceste cifre arabe și nu romane? Tentație absolut deplasată.

Iarăși ar exista o problemă, și anume a relației titlului cu istoria presupusă a umbrei, însă orice hazardare în domeniu ar putea fi exclusă pe temeiul că este prematură. Poetul se arată în continuare sensibil și circumspect în textele sale,încât s-ar putea spune că, de la placheta anterioară, „Stâlpi de sare", nu s-au ivit modificări. Relația sa cu umbra nu pare a fi persecutată de metafizică. Atitudinea este, deși în perimetru redus, a unui vitalist sedus de o versiune personală asupra mitului lui Narcis, sigur de propria corporalitate, chiar și în i p o s t a z a umbrei ca dublură a imaginii, abordată tactil: „îmi crescuse / umbra / atât de sus / încât / o pipăiam / cu picioarele." **(umbră 14)**. Se întâmplă și situația când umbra și persoana-obiect delimitează o singurătate neexprimată: „totdeauna între umbră / și tine / singur." **(umbră 18)**.

Influența lui Nichita Stănescu nu trebuie neapărat infirmată; fiind vorba de temperamente radical diferite, ea, chiar dacă mai persistă, se manifestă în elucubrații domoale, ca o variantă cu alte coordonate ale spiritului narcisist. Ecouri mai persistă: „a scutura / privirea de ochi / ochiul de / privire." **(umbră 17)**.

O anume modestie care nu trebuie neapărat citită ca pauperitate a expresiei lirice, modestie dublată, în subtext, de orgoliul mocnit al omului în calitate de creatură privilegiată de Autorul Creațiunii, ne întâmpină în textele lui Ioan Matiuț. Poetul simte astfel, uneori, chemarea de a convorbi retoric cu Dumnezeu: „fără de lume / fără de umbră / fără de tine / cum mă voi mai numi / Doamne" **(umbră 31)**.

Umbră 3 este un exemplu de vivisecție derivată din stilul cunoscutei lecții despre cub: „se ia carnea / oasele / și se îmbracă în / piele..."

Există și umbre ermetice în fața cărora cititorul e nevoit să-și recunoască inadecvarea sau inferioritatea. Provocatoare este, în schimb, **umbră 19**: „ochiul meu / vede / ceea ce vrea /cel / ce vrea / ca ochiul meu / să vadă."

Fără a pune la îndoială dreapta credință de la care se revendică poetul, având în vedere faptul că voința este universală, o întrebare subzistă: Cine este cel care vrea ca ochiul autorului să vadă ceea ce vede? Și dracul vrea multe!

Continuându-și cu grijă cărarea și insistând mai dramatic în provocarea vocației, poetul Ioan Matiuț are semne bune: „Semnele sunt bune / cerul este deasupra." **(umbră 1)**

PETRU M. HAȘ

APEL

Către toate școlile din România și societatea civilă

Umilite de sărăcie și indignate de nepăsarea guvernanților, cadrele didactice caută în disperare soluții pentru învățământ și pentru România, având presentimentul unei prăbușiri economice și sociale inerente.

În prezent, prin neacordarea a 4% din PIB pentru învățământ, prin neindexarea salariilor, retribuția noastră reală a ajuns la doar 40% față de 1990 și 60% față de 1998. Baza materială a învățământului: clădirile, facilitățile auxiliare se află într-o degradare fără precedent, ceea ce înseamnă că tânăra generație este obligată să învețe în condiții incompatibile cu ideea de reformă a educației. În ciuda acestor condiții învățământul românesc și-a dovedit și își dovedește calitatea prin numeroasele acte de recunoaștere națională și internațională a nivelului intelectual de performanță a elevilor și absolvenților. Autoritățile competente, însă nu au reușit nici până acum să asigure acestor tineri locuri de muncă pe măsura pregătirii lor, ceea ce a dus la șomajul masiv în rândul tinerilor sau, pe de altă parte, la exodul fără precedent al celor mai buni absolvenți specialiști.

În aceste condiții ne punem întrebarea: ce înțeleg guvernanții prin „dreptul la educație și învățătură"?

Suntem hotărâți să nu abdicăm de la dorința noastră de a oferi tinerei generații condiții decente de educație și instruire precum și perspectiva unei reale integrări în societate.

Acordul exprimat public de părinții elevilor privind revendicările profesorilor dovedește realitatea aspectelor vizate de această mult incriminată grevă.

Așteptăm cu aceeași decență de care am dat dovadă ca la rândul lor, și guvernanții să renunțe la suficiența și cinismul cu care ne tratează și să se implice imediat pentru a se intra în normalitate.

Sindicatul Liber din Învățământ al Liceului Teoretic „Moise Nicoară" Arad

„PERFORMANȚELE" CHEII...

Uși după uși ne-a descuiat
Cu grele sacrificii, cheia;
De-acum, e drept și nivelat
Drumul... spre lumea a III-a!

M. TAVI

Cauzele leșinului

Atunci când creierul este lipsit de o aprovizionare adecvată cu sânge oxigenat apare leșinul. Pielea devine palidă, mâinile se răcesc și devin lipicioase.

Victima unui leșin benign (ușor) își pierde cunoștința pentru un scurt timp, de obicei pentru un minut sau două.

Cauzele unui leșin simplu pot fi:

- **durerea, frica, emoția intensă și bruscă**, pot duce la rărirea bătăilor inimii și scăderea tensiunii arteriale cu apariția leșinului.
- epuizarea fizică și nervoasă. • hipoglicemia (scăderea glucozei din sânge) poate duce la leșin.
- șederea într-o cameră lipsită de oxigen circulant și plină de fum de țigară.
- statul în picioare mult timp, nemișcat. Aceasta face ca sângele să se acumuleze în picioare cu reducerea cantității de sânge la nivelul creierului.

În cazul unui leșin, persoana în cauză trebuie să fie culcată pe spate cu ridicarea picioarelor cu 15-30 cm mai sus decât corpul, pentru a permite gravitației să transporte sângele înapoi spre cap. Fruntea trebuie ștearsă cu o compresă rece. Asigurați-vă că persoana în cauză are căile respiratorii libere.

După ce victima își recapătă cunoștința, mai țineți-o culcată câteva minute pentru a preveni alt leșin, când se ridică în picioare. Oferiți-i apă, pe care trebuie să o bea cu înghițituri mici.

Știați că ...

◆ **o dietă hipersodată**, în care se consumă peste 6-8 g/zi, deoarece favorizează retenția de apă și apetitul exagerat. Cu timpul, poate duce la creșterea tensiunii arteriale. Consumul exagerat de alimente conservate prin sare (brânzeturi sărate, murături), afumate (preparatele de carne de porc) au efect nociv asupra tubului digestiv și determină creșterea tensiunii arteriale.

◆ **Consumul exagerat de grăsimi animale** (unt, untură, smântână, frișcă), **de carne de porc, alături de multe făinoase și dulciuri concentrate** (prăjituri, torturi, creme), și consumul redus de legume proaspete și fructe dăunează sănătății, favorizând obezitatea, diabetul zaharat, guta și ateroscleroza precoce. O alimentație rațională constă într-o dietă bogată în vegetale, pește, fructe, cereale și fibre alimentare și în reducerea consumului de carne, înlocuirea untului și smântânii cu margarină și uleiuri vegetale.

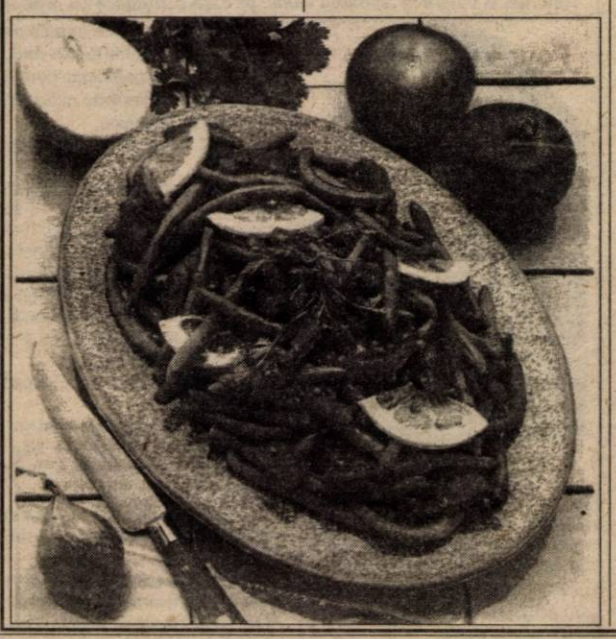

◆ **fasolea** conține ca principii active: aminoacizi esențiali, acid salicilic, acid fosforic și săruri minerale. Are acțiune diuretică, antispastică, antiemetică, antigutoasă, hipoglicemiantă și depurativă.

◆ **țintaura** stimulează secrețiile gastro-intestinale, are proprietăți coleretico-colagoge, scade febra și elimină viermii intestinali. Se folosește sub formă de infuzie (o lingură de plantă la o cană de apă) și se recomandă să se bea câte jumătate de cană, înainte de mese.

◆ **levănțica** are proprietăți sedative, diuretice, stimulează secreția bilei și evacuarea ei în intestin și are proprietăți antiseptice și cicatrizante. Se administrează intern sub formă de infuzie.

REMEDII NATURISTE PENTRU TRATAREA RAHITISMULUI

Carența prelungită de alimente bogate în vitaminele A, C, D, în calciu și în microelementele absolut necesare asimilării calciului duce la apariția rahitismului.

Alături de tratamentul curativ cu vitamina D se recomandă o alimentație corespunzătoare nevoilor de creștere, ale sugarului, precum și expunerea suficientă la aer și soare.

În tratamentul adjuvant al rahitismului se recomandă următorul amestec de plante: cătină, măceșe, roiniță și ciubotica-cucului. Se prepară prin infuzie, dintr-o lingură de amestec de plante la o cană de apă.

Din cătină și măceșe se pun câte 35 g, iar din roiniță și ciubotica-cucului câte 15 g. Ceaiul obținut se îndulcește cu miere de albine. Se beau 1-2 căni pe zi.

Extern se recomandă băi cu infuzie concentrată din frunze de nuc. Se pun 200 g la 1 litru de apă și se infuzează 20 minute; se strecoară și se adaugă infuzia în apa în care se face baia copilului.

O sursă naturală de calciu o constituie următoarea rețetă: pisați mărunt coaja de la 4 ouă fierte și răsturnați-le într-un borcan. Stoarceți peste coji sucul de la 2 lămâi și acoperiți borcanul cu un capac, lăsând să se macereze conținutul, timp de 3 zile. Strecurați și amestecați lichidul rezultat, care este, de fapt, citrat de calciu cu miere de albine, în părți egale. Din acest preparat se administrează copilului 1-3 linguriță pe zi, înainte de mese.

TALPA GÂȘTEI

Această plantă conține cantități mici de alcaloizi, substanțe glicozidice cu acțiune cardiotonică (de tipul strofantidinei), taninuri, vitaminele A, C, E, acizi organici, microelemente etc.

Talpa gâștei are efecte sedative de 2-3 ori mai puternice decât valeriana.

În afara inhibării remarcabile a sistemului nervos central mai are următoarele efecte terapeutice: este hipotensivă, vasoconstrictoare periferică, diuretică și anafrodisiacă (reduce dorințele sexuale). Trebuie de subliniat că acest ultim efect terapeutic se reduce substanțial prin infuzarea sau fierberea plantei.

Dr. MARIA FILIMON

medic de familie acreditat

roagă persoanele înscrise să se prezinte la cabinet pentru completarea fișelor medicale.

Se mai fac înscrieri pe lista medicului de familie

la cabinetul din:
str. N. Grigorescu
Nr. 4-6, tel. 255803

Luni și vineri:
12.30 - 16.30
Marți, miercuri, joi:
8.00 - 12.00

OȚETUL

Oțetul este un lichid cu miros înțepător, care conține o substanță acră, incoloră - acidul acetic, fiind folosit pentru conservarea alimentară, prepararea salatelor și pentru menținerea sănătății. Japonezii îl adaugă orezului sushi ca să omoare bacteriile ce pot produce toxiinfecțiile alimentare, ca și pentru a împiedica alterarea acestuia.

Un leac popular pentru menținerea unui echilibru acido-bazic hormonal în sânge este de a lua două linguriță de oțet de mere în 200 ml apă.

Oțetul de mere se recomandă pentru tratarea oboselii, durerilor de cap, hipertensiunii arteriale, durerilor de gât, obezității și a infecțiilor cu ciuperci.

Local este utilizat drept antiseptic și astringent, pentru a calma arsurile solare, înțepăturile de insecte, hemoragiile nazale.

Oțetul natural conține aminoacizi și acizi organici ce împiedică formarea în organism a peroxizilor grași toxici.

Căutați oțeturile naturale de vin alb și cidru de mere, fără coloranți aditivi.

Pagină realizată de

dr. MARIA FILIMON

MEDICUL VĂ RĂSPUNDE!

❐ **M. A., 36 ani, Arad.** Senzația de urinare imperioasă, urmată de eliminarea urinară dificilă/ dureroasă și frecventă este tipică pentru infecția bacteriană a vezicii urinare (cistită) sau a uretrei (uretrită).

În cazurile severe pot apărea frisoane, febră, dureri abdominale, urină cu sânge (hematurie). Aceste infecții trebuie tratate corect și prompt, deoarece se pot extinde la rinichi și pot produce alterări severe. Echerichia Coli, o bacterie întâlnită, în mod frecvent în colon este cauza cea mai frecventă de infecție. De asemenea, Chlamydia și gonococul, ce produc frecvent boli cu transmitere sexuală, pot produce aceste infecții de tract urinar.

Fiind gravidă, la dumneavoastră există o susceptibilitate și mai mare de a face infecție urinară, de aceea trebuie să vă prezentați; cât mai repede, la medicul dumneavoastră de familie având în vedere simptomele pe care le-ați descris.

Beți ceaiuri preparate din urzică și cozi de cireșe. Nu vă abțineți atunci când apare senzația de a urina. O vezică plină acumulează germeni și presiunea crescută pe peretele vezical îl poate face mai susceptibil la infecții.

Faceți băi de șezut cu ceai preparat din coada-șoricelului și gălbenele. Consumați multe lichide pentru a produce multă urină diluată. Beți suc de afine, care conține acizi organici, cu efect antiseptic.

❐ **D. B., 67 ani, Arad.** În cataractă nu există durere sau inflamație, ci doar estomparea vederii și întunecarea ei. Cataracta se dezvoltă, de obicei, la ambii ochi, aproape simultan. Poate apărea la orice vârstă, dar este mai frecventă la vârstnici. Sunt mai multe cauze și tipuri de cataractă: **senilă, diabetică, indusă de droguri, metabolică și indusă de radiații.** Cea mai frecventă este cataracta senilă.

O alimentație dezechilibrată, săracă în proteine, vitamine (A, B, C) favorizează apariția cataractei. De aceea, este foarte important să se asigure o nutriție bună de-a lungul vieții, în special în ultimii ani, când activitatea și aportul nutritiv scad.

Trebuie să fiți examinat de medicul oftalmolog, care va stabili dacă este recomandată intervenția chirurgicală sau nu, în cazul dumneavoastră.

❐ **B. C., 26 ani, Ineu.** Dacă tensiunea arterială este prea mică (hipotensiune arterială), vă recomand să beți ceai din armurariu (semințe), mentă și ciubotica-cucului (rădăcină). Ceaiul se prepară astfel: se fierbe apa (750 ml) și se adaugă ciubotica-cucului și armurariu, care se fierbe 5 minute. Se ia vasul de pe foc și se adaugă menta. Se acoperă vasul și se lasă la infuzat 15 minute, după care se strecoară ceaiul. Din fiecare plantă puneți o linguriță rasă.

Obișnuiți-vă ca la masa de prânz să consumați 100-200 ml vin roșu, de casă. În general, consumați multe lichide, 2-3 litri pe zi.

ACTUALITĂȚI MEDICALE

1. O femeie corect hrănită - o femeie imună

O femeie între 60 și 80 de ani, sănătoasă și care se hrănește corect, dispune de un sistem imunitar la fel de eficace ca și cel al unei femei între 20 și 40 de ani, se arată într-un studiu publicat recent în Statele Unite.

Deși anumite studii arată un declin al funcțiilor imunitare odată cu creșterea vârstei, această nouă lucrare demonstrează că „dacă sănătatea și aspectul nutrițional sunt menținute la un nivel bun, capacitatea corpului de a se apăra împotriva virusurilor, bacteriilor și tumorilor nu este afectată prea mult de vârstă", a explicat coordonatorul echipei de cercetători de la Penn University.

Aceste rezultate duc la concluzia că obiceiurile alimentare sănătoase pot oferi un mod natural de a menține capacitatea de luptă a organismului împotriva microbilor și pot reduce riscurile de apariție a bolilor la persoanele vârstnice.

2. Copiii care provin din familii numeroase prezintă riscuri mai mari de a se îmbolnăvi la bătrânețe de Alzheimer

Copiii familiilor numeroase prezintă riscuri mai mari ca, la bătrânețe, să sufere de boala Alzheimer, se arată într-un studiu apărut, în revista Neurology.

Riscul apariției bolii Alzheimer crește cu 39 la sută în cazul în care persoana respectivă are peste cinci frați sau surori. Potrivit cercetătorilor americani, riscul crește cu opt la sută la fiecare copil în plus într-o familie.

Zonele creierului care arată primele semne de degenerescență specifice bolii Alzheimer sunt cele care au nevoie de cel mai mult timp pentru a ajunge la maturitate. Un mediu de viață de proastă calitate în timpul copilăriei poate împiedica creierul să atingă un nivel complet de maturizare. Efectele acestei dezvoltări perturbante pot fi văzute într-o funcționare mai puțin eficace a creierului, explică cercetătorii.

Este evident că în familiile cu peste cinci copii condițiile de viață sunt, cel mai adesea, proaste. Legătura dintre numărul copiilor și riscurile de apariție a bolii Alzheimer trebuie privită numai prin această prismă.

3. Bărbații trec și ei prin schimbări hormonale în perioada când așteaptă un copil

Sarcina produce la o femeie o creștere a nivelului mai multor hormoni, cum ar fi prolactina (care are legătură cu lactația), cortizolul (care este implicat în sentimentul de atracție a mamei față de copil) ca și principalul hormon feminin, estradiolul. Nivelul tuturor acestor hormoni scade imediat după naștere. În cadrul studiului efectuat de cercetătorii de la Memorial University din Canada, au fost prelevate eșantioane de sânge de la 34 de cupluri voluntare, în diferite momente ale sarcinii. Savanții au constatat că și la tați nivelul cortizolului, prolactinei și testosteronului (principalul hormon masculin) se modifică în cursul sarcinii soțiilor lor. De asemenea, s-a constatat că semnele de sarcină empatică - oboseală, accentuarea poftei de mâncare și creșterea în greutate - au apărut la bărbații care aveau un nivel mai ridicat de prolactină și care au înregistrat o scădere mai mare a nivelului testosteronului. Potrivit cercetătorilor canadieni, femeia însărcinată pregătește bărbatul pentru paternitate, atât prin comportament, cât și printr-o secreție accentuată de feromoni, care determină schimbări în organismul bărbatului.

De Valentine's Day

Îndrăgostiții și-au oferit cadouri felurite

Tinerii din lumea întreagă au sărbătorit, ieri, Ziua Îndrăgostiților. Încă de pe vremea civilizației romane, de Sfântul Valentin, pe 14 februarie, perechile de adolescenți, ba chiar și persoanele îndrăgostite mai în vârstă, își reînnoiesc contractele nescrise de iubire încheiate din clipa când s-au cunoscut și își dăruiesc, unii altora, cadouri. Ieri dimineață, am ieșit pe bulevard, întrebând câțiva îndrăgostiți, ce anume s-au gândit să ofere persoanelor iubite de Valentine's Day.

Claudia Popescu, 21 ani, studentă: „Am să-i fac cadou prietenului meu un roman beletristic. Titlul e secret. Fie ca prietenia noastră să continue cu o căsnicie - model."

Gheorghe Ionescu, 24 ani, șomer: „Ea înțelege că trec printr-o situație dificilă, nu pot să-i ofer ceva consistent. Îi voi dărui o floare și fidelitate continuă."

Petre Georgescu, 64 ani, pensionar: „Și acum pot să spun că sunt îndrăgostit de baba mea. Astăzi vom avea parte de un cadou comun: ne vom reaminti principalele momente ale vieții în doi și ne vom bucura că sărăcia nu ne-a despărțit niciodată."

Dacian Ilie, 20 ani, electrician: „M-am gândit să-i ofer iubitei mele un set de cosmetice, o revistă de modă și un buchet de flori."

Monica Ilie, 25 ani, asistentă: „Prietenului o să-i ofer toată iubirea mea și ceva practic și preventiv. Am să-l vaccinez antigripal."

Darius Anghel, 23 ani, student: „Mi-am anunțat iubita că o invit deseară la o cină romantică, cu muzică de Iglesias, într-o cameră cu lumânări aromate. Și pentru că ea mai iubește jucăriile, deși e intelectuală, i-am cumpărat câteva figurine de plus."

FLAVIUS NĂSTĂSACHE

Tineri care au reușit

„VIOARA N-A REUȘIT SĂ-MI DEZLEGE MISTERELE MUZICII"

Cristina Pop, fiică de preot și juristă, n-a avut „nimic în comun cu muzica". Întâmplarea a făcut ca Școala de muzică să fie în apropiere de locuința Cristinei. Din clasa a II-a până în clasa a VIII-a a studiat vioara. Cristina este elevă în clasa a XI-a la Liceul de Artă „Sabin Drăgoi" și din liceu a renunțat la vioară în favoarea violei, pe care o studiază cu prof. Ana Ceapă.

– De ce te-ai reprofilat?

– Vioara n-a reușit să-mi dezlege misterele muzicii. Am avut o a doua șansă cu viola, pentru că muzica a devenit o parte din mine. La vioară mă simțeam pe locul al doilea, care nu-mi place. Și-atunci am schimbat cu viola, cu riscul de a o lua de la capăt.

– Ce performanțe ai realizat?

– Timpul e scurt și nu pot să spun că am realizat performanțe. Pot să spun că în momentul când am luat decizia să studiez viola am avut noroc. Învăț mult și aici și în Anglia, unde se face muzică de cameră și îmi place foarte mult. Anul trecut am participat pentru prima dată la Olimpiada națională și am obținut mențiune.

– Cât timp aloci studiului într-o zi?

– E un instrument de acompaniament. Dacă toată lumea ar prefera să cânte vioara întâi, n-ar mai fi armonie în lumea aceasta. Într-o orchestră eu simt că vioara întâi nu poate străluci fără armonia violei și a celorlalte instrumente. Viola e mult mai apropiată de timbrul uman, e mai caldă.

– Într-o zi cât timp aloci studiului?

– În timpul școlii, două-trei ore. Recuperez la sfârșit de săptămână și în vacanțe, când studiez patru-cinci ore.

– Am înțeles că există o colaboare cu Filarmonica din Arad...

– Da, am susținut anual concerte cu orchestra Filarmonicii din Arad, în urma unor selecții, care se fac la școală.

– Cum te simți pe scenă?

– Nu e a doua casă pentru mine. Mai am mult de studiat și de învățat. De-abia mi-am deschis ochii și am de acumulat în special multă tehnică.

– Cu ce ochi te privesc colegii?

– Nu mi-am pus niciodată întrebarea asta. Nu-mi bat pieptul cu reușitele mele.

– Ai prieten? Îți împărtășește dragostea pentru muzică?

– Da, am. Mă încurajează în ceea ce fac, chiar dacă el nu percepe muzica așa ca mine. În schimb, o îndrăgește prin mine.

– La ce instrumente mai cânți?

– La vioară și pian, care e obligatoriu la școală.

– Ce pasiuni ai?

– Nu prea am timp pentru hobby-uri. Îmi plac călătoriile, astronomia și gastronomia.

– Detaliază aceste preferințe.

– Am călătorit cu orchestra pentru concerte în Germania, Danemarca și Franța. De când cânt la violă am concertat în Germania, Ungaria și Anglia. Astronomia e pentru mine o a doua muzică. Îmi place tot ceea ce ține de abstract. Sunt antitalent la găti, dar îmi place să mănânc.

– Care sunt compozitorii preferați?

– Smetana, Stravinski, Șostakovici, Chopin.

TEODORA MATICA
Foto: **AL. MARIANUȚ**

Valentine's Day la Mega Sfinx

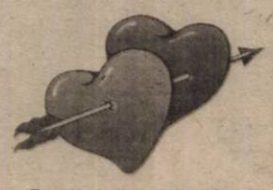

Duminică seara, în discoteca Mega Sfinx a avut loc un spectacol dedicat Zilei Îndrăgostiților.

Momentele artistice ale spectacolului au fost realizate de grupul de majorete **Smile**, condus de dl. Iosif Ersek și susținut de Mc Donald's.

A fost organizat și un concurs care evidența cât de bine se cunosc partenerii. **Premiul întâi** a fost acordat d-rei **Adina Dumitrescu** și d-lui **Florin Dragomir**. Ei au primit o cină romantică la restaurantul „Internațional" și câte un abonament la bazin pe o perioadă de 6 luni. **Premiul doi: Aida Semeș** și **Liviu Neagovici** - au primit pizza Master și abonamente la bazin; **premiul trei: Diana Hodre** și **Dan Babău** - au câștigat două torturi de înghețată și abonamente la bazin. Au fost acordate și două mențiuni.

Toate perechile participante la concurs au primit din partea primarului Aradului, av. Valentin Paul Neamț, câte un „atestat de îndrăgostit".

M. MICAN

„EU AM AVUT MULTE MESERII, DAR SIMȚEAM CĂ LOCUL MEU ERA ÎN ALTĂ PARTE"

◆ ***mărturisește tânăra actriță arădeană Carmen Vlaga***

CARMEN VLAGA s-a născut în 6 aprilie 1975, zodia Berbec, a absolvit Universitatea de Artă Teatrală din Târgu-Mureș, promoția 1999 și este de câteva luni angajată a Teatrului de Stat Arad. Debutul și l-a făcut cu rolul Veronica Micle din spectacolul **De limpede luna** *după care a urmat personajul Iepurașul din* **Mușchetarii ... Măgăriei Sale.**

– În timpul facultății care a fost rolul de care te simți cel mai legată?

– A fost Vendla din **Deșteptarea primăverii**. Mi-a plăcut atât de mult pentru că mi s-a potrivit perfect, eram eu acolo.

– Ce rol din dramaturgia universală ai vrea să joci, dacă ai avea posibilitatea de a alege?

– Deocamdată nu am pretenții, joc orice mi se dă. Însă mi-aș dori să joc Blanche Dubois din **Un tramvai numit dorință**.

– Dacă nu ai fi actriță, ce altceva ai vrea să fii?

– Educatoare. Îmi plac foarte mult copiii. Eu am avut multe meserii până acum: am fost vânzătoare de piese auto, am lucrat într-o alimentară, apoi la un depozit en-gros, am fost secretară la fabrica de umbrele. Dar simțeam că locul meu era în altă parte.

– Să zicem că ai câștiga un milion de dolari. Ce ai face cu ei?

– Nu știu ... întâi să îi câștig. Cred că i-aș investi în teatru. Asta mi-ar aduce mie o satisfacție enormă. Îmi iubesc foarte mult meseria, îmi place ceea ce fac.

– Ce te deranjează cel mai tare la oamenii din jur?

– Minciuna. Și falsitatea. Eu sunt sinceră și de aceea urăsc minciuna.

– Cum vezi conflictul între generații în România de azi?

– Toți ne-am lovit de acest conflict, care există dintotdeauna. Mentalitățile se schimbă mereu de la o generație la alta. Însă eu nu am avut parte de asemenea conflicte. Părinții m-au înțeles, m-au sprijinit când eram pe punctul de a renunța la teatru. A fost și visul lor să fiu actriță. Eu abia la a treia încercare am intrat la Teatru. Dacă nu ar fi fost ei, nu știu ce s-ar fi întâmplat.

– Dacă ai putea alege epoca în care ai vrea să trăiești, care ar fi aceea?

– Cred că aș alege perioada romantismului în Franța ... M-aș simți în elementul meu în lumea de atunci. Sunt foarte sensibilă, pun tot la suflet.

– Ai accepta să pozezi pentru „Playboy"?

– Nu e un lucru rău să pozezi în „Playboy". Cred că aș accepta.

– Presupunând că rămâi singură pe o insulă pustie, care ar fi cele trei obiecte pe care le-ai duce cu tine?

– Eu să trăiesc singură, singură pe o insulă?! N-aș putea.

– Atunci pe cine ai lua cu tine?

– Cred că mi-aș lua părinții cu mine. Pentru că atât de puțin îi avem lângă noi. Viața e scurtă, noi creștem, ei se duc și apoi rămânem fără ei ... Da, părinții.

CĂTĂLINA LATU
Foto: **ONORIU FELEA**

Inedit

CONCURS DE CULTURĂ GENERALĂ

Ziarul **„Adevărul"**, în colaborare cu **Editura Niculescu** vă provoacă la un concurs de cultură generală. Răspunzând la întrebările noastre veți putea intra în posesia premiilor oferite de editura **„Niculescu"**, premii ce constau în pachete cu cărți, ultimele apariții ale editurii sus amintite.

Completați talonul de mai jos, răspundeți corect la întrebare și trimiteți talonul împreună cu răspunsul pe adresa redacției Adevărul, B-dul Revoluției nr. 81, pentru concursul de cultură generală.

Întrebare: Ce mare poet român a fost numit „poetul pătimirii noastre"?

Răspuns:

Talon

Nume: _____
Prenume: _____
Adresa: _____
_____
Vârsta: _____
Profesie: _____
Telefon: _____

POVESTE CU ECOU

În articolul **„Până la 18 ani, trei tentative de suicid"**, apărut în pagina „Tineret" din 10 februarie a.c., era prezentată povestea tristă a vieții lui Silviu. Până la vârsta majoratului, el a avut trei tentative de suicid. Părinții sunt divorțați, prietena l-a părăsit, cel mai bun prieten al său a decedat. Acestea sunt câteva evenimente care i-au marcat existența și l-au determinat pe acest tânăr să încerce să-și curme viața.

Povestea lui a impresionat mulți tineri, cititori ai ziarului nostru. Aceștia au trăit experiențe asemănătoare cu cele ale lui Silviu. Ei vor să-l cunoască pentru a putea împărtăși suferințele. Pentru a-i putea contacta, Silviu este rugat să sune la redacția ziarul „Adevărul".

M. M.

CONCURS

Hy-Ration Eagle

ÎNTREBARE: *Care sunt animalele dumneavoastră preferate?*

Cele trei mari premii sunt oferite de **SC Speed Partner Nădlac** (telefon 094-631008 și fax 057/ 473665).

Cel mai bun prieten al tău se va simți bine alături de noi! Trimiteți răspunsurile pe adresa: B-dul Revoluției nr. 81, Adevărul - Tineret, pentru **„Cel mai bun prieten al tău!"**.

CEL MAI BUN PRIETEN AL TĂU

Răspuns: _____
Nume: _____
Prenume: _____
Adresă: _____
Telefon: _____

SĂPTĂMÂNĂ PLINĂ

Pentru sportul arădean săptămâna în care am intrat este una plină, echipele fiind angrenate în competiții interne de prim rang. Primii care vor intra în arenă vor fi jucătorii și jucătoarele de tenis de masă, care vor participa la două întreceri pe echipe și anume Cupa României și etapele din Superligă (masculin) și Divizia A (feminin). Dar să vedem mai pe larg programul de desfășurare. Miercuri și joi, cu începere de la ora 9, la Sala Sporturilor „Victoria" se vor disputa întrecerile feminine pe echipe din cadrul Cupei României. Echipa gazdă, CSM Conar Arad, este formată din Dana Dodeanu, Lucia Bălaș și Veronica Popiuc, pregătite de antrenoarea Livia Căruceriu. În cea de a doua zi a întrecerilor, joi, 17 februarie de la ora 16, la sala CSM Conar (str. M. Eminescu 28) au loc meciurile etapei a doua a Diviziei A feminin, unde, pe lângă echipa arădeană mai participă CSS Buzău, Rm. Vâlcea și U. Craiova, partide ce vor continua și în cursul zilei de vineri, de la ora 9. Întrecerea echipelor masculine din cadrul Cupei României se va desfășura tot la Sala Sporturilor, în zilele de vineri, 18 februarie și sâmbătă, 19 februarie, cu începere de la ora 9. Tot sâmbătă, dar de la ora 16, la sala din str. M. Eminescu 28, ocupantele primelor 4 locuri din Superligă se vor întâlni în cadrul etapei a II-a, partide ce vor continua și în cursul zilei de duminică. Alături de echipa arădeană, formată din Valentin Dobai (antrenor-jucător), Cristian Tămaș, Walter Berg și Ștefan Dumitru, mai participă echipele Știrom București, Univ. Craiova și Elcond Zalău. Atragem atenția în mod special asupra acestor meciuri din Superligă, unde echipa arădeană, aflată deocamdată pe locul secund, poate aspira chiar la primul loc cu condiția să învingă în cele trei meciuri pe care le are de disputat în această etapă. Reamintim că în prima etapă, pentru locurile 1-4, arădenii au câștigat două întâlniri, cu Craiova și Zalău și au pierdut la un scor strâns 5-6 meciul cu Știrom București. Până la sfârșitul campionatului, în afară de etapa de la Arad, mai sunt de disputat două, la Zalău și București, unde se vor întâlni, din nou cele patru echipe, arădenii având șansa unui loc cât mai bun pe podium, poate chiar primul.

Chiar dacă meciurile de ping-pong se vor desfășura de dimineața până seara, la Sala Sporturilor „Victoria", mesele de joc vor fi date la o parte în două rânduri,

Tur de orizont

astfel ca să se poată disputa și alte întreceri. Miercuri, 16 februarie, între orele 12,30-15,30 va avea loc meciul internațional de minifotbal între echipa Consiliului Județean Arad și cea a Consiliului Județean Bekescsaba (Ungaria). Puțină mișcare nu strică atunci când, prin natura meseriei ești îngropat în hârtii până peste cap. A doua oară va fi eliberată sala joi, 17 februarie, când de la ora 18 va avea loc meciul de baschet feminin dintre BC ICIM Arad și Universitatea Oradea, o partidă pe care arădencele trebuiau să o joace în deplasare, dar orădencele au preferat să vină ele la Arad. E bine și așa. Și tot de la ora 18, în zilele de miercuri și joi, amatorii de polo vor putea urmări la Bazinul acoperit „Delfinul" dubla întâlnire dintre Astra și Steaua, echipă ce a pierdut la mustață (3-4 și 6-7) cele două meciuri cu Partizan Belgrad din cupele europene. O săptămână care se va încheia cu baschet masculin, când elevii lui Dragan Petricevici vor primi vizita foștilor săi elevi, adică Poli Iași. În același timp, dar la Hunedoara, fotbaliștii de la UTA o vor pune de un amical cu cei de la Corvinul în vederea deschiderii sezonului de primăvară. După luna cu miere și macaroane din Italia, vin și meciurile adevărate, pe puncte. Să vedem.

Dar să mai urmărim și dacă don Lorenzo îl va egala în eleganță pe „prințul deșertului", cum este denumit antrenorul Ilie Balaci în fotbalul din țările arabe. Aflat la cârma echipei Al Ain din Emiratele Arabe Unite, fostul star al Craiovei a primit cadou, din partea președintelui de onoare al clubului, trei costume marca „Gianni Versace" și asta nu pentru că echipa sa se află pe primul loc în clasament, ci din dorința președintelui ca el să fie cel mai elegant antrenor care pregătește o echipă în această parte de lume. Iată cum eleganța și fotbalul pot merge mână în mână.

Peste patru luni, la Las Vegas se pune de-o nuntă între două vedete ale tenisului mondial. Idila dintre Steffi Graf, fosta lideră a clasamentului WTA, acum retrasă din concursuri și actualul lider a ATP, americanul Andre Agassi, se va termina în fața ofițerului stării civile din orașul de baștină al jucătorului american. Acum amândoi pot spune că e „avantaj serviciu".

Marea noastră atletă Gabriela Szabo a mai câștigat o cursă în această iarnă. După o milă de la Stuttgart, duminică, la Lievin, Gabriela a câștigat și proba de 2000 m, învingând-o cu o secundă pe rusoaica Iegorova, locul 3 fiind ocupat de o altă româncă, Violeta Beclea-Szekely. Interesant că la această reuniune atletică a fost prezent și „Țarul" Bubka, cel care a dominat aproape neîntrerupt săritura cu prăjina din 1983 încoace. Numai că de data aceasta s-a clasat abia pe locul 4, cu un modest 5,50 m, proba fiind câștigată de rusul Maxim Tarasov, cu 5,80 m. Ceva s-a întâmplat cu prăjina „Țarului". Poate a îmbătrânit. Oricum, recordurile mondiale tot el le deține: 6,15 m în sală și 6,14 m în aer liber.

ALEX. CHEBELEU

GIGĂ POPESCU SE IA LA HARȚĂ CU F.R.F.-UL

Bursa știrilor

♦ Internaționalul român, Gică Popescu s-a declarat total nemulțumit de programul jocurilor amicale fixate de Federația Română de Fotbal, în vederea pregătirii naționalei de fotbal a României pentru Euro 2000. „Baciul" nu vede utilitatea unor meciuri cu Moldova sau Cipru, pentru că aceste formații nu se ridică nici pe departe la valoarea adversarilor direcți pe care „tricolorii" îi vor întâlni la vară în Belgia și Olanda. Simțindu-se cu musca pe căciulă președintele F.R.F., Mircea Sandu, l-a pus pe Popescu „la colț", afirmând că nu intră în atribuțiile jucătorilor comentarea deciziilor federației. Să sperăm că Nașul din F.R.F. nu se va metamorfoza în ... „nașul" echipei României la Euro 2000. ♦ „Scoțianul" Daniel Prodan este nerăbdător să-și reia viața competițională după o grea accidentare ce l-a ținut mult timp departe de gazon. Cum la Glasgow Rangers e improbabil să mai prindă un loc în echipă, „Didi" Prodan este foarte aproape de un contract în țară la una din formațiile bucureștene: F.C. Național, Dinamo sau Steaua. ♦ Apropo de clubul militar trebuie spus că, sâmbătă, componenții lotului au băut și au mâncat la nunta coechipierului lor, Cristian Ciocoiu, care a spus un „da" hotărât în fața ofițerului stării civile. ♦ Peste hotare însă, fotbaliștii români tac și fac. ♦ În Portugalia, Lucian Marinescu a marcat singurul gol cu care Farense s-a impus în fața celor de la Maritimo. Fostul rapidist a înscris din penalty în minutul 38, menținând aprinse speranțele lui Farense de menținere în prima ligă portugheză. ♦ Trecând în Spania, trebuie subliniată pasa de maestru a lui Jean Barbu ce a adus unicul gol al victoriei Numanciei în fața liderului, Deportivo La Coruna. În Segunda Division, românii Denis Șerban și Gigă Craioveanu, și-au trecut fiecare o dată numele pe lista marcatorilor, Villarealul obținând un succes prețios în fața lui Getafe, care o plasează la numai trei puncte de promovare. ♦ În ultimul meci al etapei a 21-a din „Il Calcio", Lazio nu a reușit să treacă în propriul fief de A.C. Parma, rezultatul final fiind de 0-0. De acest semieșec al romanilor a profitat Juventus care s-a instalat pe prima poziție în clasament la un punct în fața „bianc-azurilor" și la trei distanță de A.C. Milan. ♦ Liga Națională feminină de handbal a ajuns la jumătatea drumului, campioane de iarnă ieșind detașat vâlcelencele de la Oltchim, care au învins în ultima etapă a turului cu 30-21 pe Silcotub Zalău, într-un meci în care căpitanul echipei naționale, Carmen Amariei a fost, din nou, la înălțime marcând nu mai puțin de 11 goluri.

CĂLIN MNERIE

VESTUL-ÎNVINGĂTOR ÎN „ALL STAR GAME"

Echipa Vestului a învins, duminică, la Oakland, cu scorul de 137-126, formația Estului, în "All Star Game-ul" din NBA.

Titlul de cel mai bun jucător al întîlnirii a revenit baschetbaliștilor Tim Duncan (San Antonio Spurs) și Shaquille O'Neal (Los Angeles Lakers).

Pentru echipa Vestului au înscris Kevin Garnett (24 puncte), Tim Duncan (24 puncte), Shaquille O'Neal (22 puncte), Kobe Bryant (15 puncte), Jason Kidd (11 puncte), Michael Finley (11 puncte), John Stockton (10 puncte), Rasheed Wallace (9 puncte), Chris Webber (6 puncte) și Gary Payton (5 puncte), în timp ce pentru Est au marcat Allen Iverson (26 puncte), Alonzo Mourning (15 puncte), Ray Allen (14 puncte), Vince Carter (12 puncte), Alan Houston (11 puncte), Eddie Jones (10 puncte), Glenn Robinson (10 puncte), Jerry Stackhouse (8 puncte), Grant Hill (7 puncte), Reggie Miller (5 puncte), Dale Davis (4 puncte) și Dikembe Mutombo (4 puncte).

ȘOIMII LIPOVA - LA UN PAS DE RENUNȚARE

Echipă de tradiție în fotbalul județean, Șoimii Lipova este pe punctul de a renunța la locul său în Divizia D, datorită gravelor probleme financiare cu care se confruntă încă din vara anului trecut. Dacă cu chiu cu vai turul a fost dus la capăt, sacul principalului susținător al „șoimilor", Nelu Brănișcan, se pare că a ajuns la fund, iar în cazul în care primăria din Lipova nu înțelege să ajute echipa de fotbal, atunci singurul lucru ce le rămâne lipovanilor este retragerea din campionat. Trist dar adevărat.

În ciuda acestor probleme, formația îndrumată de profesorul Mircea Dumitru a reînceput pregătirile pe data de 20 ianuarie, cu antrenamente zilnice și meciuri de verificare în fiecare săptămână. Lotul „albaștrilor" s-a subțiat simțitor prin „delăsarea" întregii linii defensive: Deffert-Hirmler-Ștefănică și plecarea lui Pop la Chimia Zalău. Pe filiera Motorul Astra se speră „încorporarea" a doi jucători: D. Ghiță și A. Gherase la schimb cu fostul lipovan, Dacian Trif. Până atunci însă cu singura noutate, Daniel Borza tot de la Motorul, lotul „șoimilor" arată astfel: Plesca, Popa - portari; Albu, Lăcătuș, Stoiu, Păuna, Jicăreanu, C. Trif, Filimon, Danciu, Ilioni, Matei, Stei, Borza - jucători de câmp, la care se adaugă 6 juniori din propria pepinieră, aflați în pregătiri cu echipa mare.

Cum de cantonament nici nu poate fi vorba iarna aceasta, obiectivul Lipovei este în primul rând găsirea banilor necesari pentru înscrierea în campionat, iar mai apoi menținerea în Divizia D.

CĂLIN MNERIE

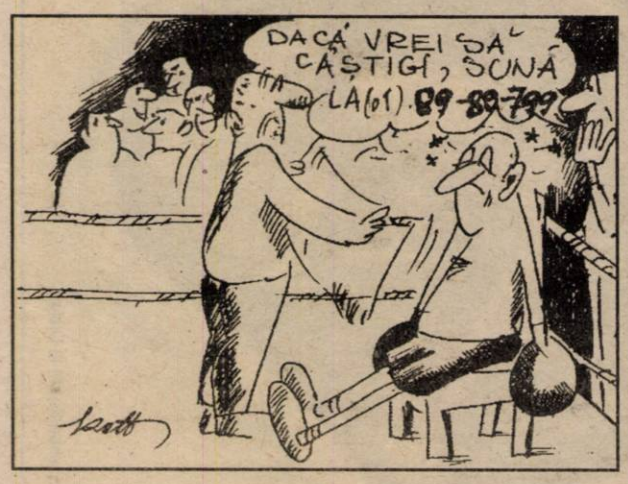

„TINERETUL" PENTRU „OPERAȚIUNEA" GERMANIA

Antrenorul echipei naționale de fotbal-tineret a României, Ion Moldovan, a stabilit, luni, lotul de jucători care vor participa, pe data de 22 februarie, la partida amicală, cu reprezentativa similară a Germaniei.

Cei 20 jucători convocați sunt: Emilian Dolha (Olimpia Satu Mare), Daniel Coman (FC Argeș), Adrian Olah (FC Național), Tiberiu Ghioane (Rapid București), Sorin Ghionea (Oțelul Galați), Matei Rădoi (FC Extensiv), Raul Marincău (Corvinul Hunedoara), Cristian Chivu (Ajax Amsterdam), Aurel Pătrașcu (Sportul Studențesc), Vlăduț Munteanu (FCM Bacău), Adrian Mutu (Internazionale Milano), Răzvan Raț (Rapid București), Paul Codrea (FC Argeș), Alin Stoica (Anderlecht Bruxelles), Cătălin Munteanu (Salamanca), Florin Cernat (Dinamo București), Marius Niculae (Dinamo București), Mihai Nemțanu (Ceahlăul Piatra Neamț), Adrian Neaga (FC Argeș) și Cristian Tudor (Gloria Bistrița).

Reunirea lotului va avea loc, sîmbătă, de la ora 11.00 la sediul Federației Române de Fotbal, urmînd ca plecarea spre Frankfurt să se efectueze, duminică, la ora 9.00.

ASOCIAȚIA JUDEȚEANĂ DE FOTBAL ARAD

ANUNȚĂ CĂ:

SE REIA ACTIVITATEA OBSERVATORILOR DE FOTBAL DIN CADRUL AJF ARAD, ÎNCEPÂND CU DATA DE 17 FEBRUARIE 2000, ORELE 17,00, LA SEDIUL AJF ARAD.

S.C. ROWO S.R.L. - SPONSOR OFICIAL AL DIVIZIEI „D"

ÎN ATENȚIA IUBITORILOR DE ȘAH

Cercul Cultural Sportiv de pe lângă Casa de Ajutor Reciproc a Pensionarilor din Arad în colaborare cu Comisia Județeană de ȘAH a Dir. jud. pt. Sport și Tineret, în dorința de-a sprijini activitatea șahistă din orașul nostru, pune la dispoziția membrilor CARP, a pensionarilor și a iubitorilor acestui sport, sala clubului CARP din Piața Avram Iancu nr. 21, începând cu luna februarie a.c. în zilele de: miercuri, joi și vineri de la orele 16-20.

CERCUL CULTURAL SPORTIV CARP ARAD

GHEORGHE MĂRDĂRESCU - SINGURUL ROMÂN CÂȘTIGĂTOR AL CUPEI AFRICII

Antrenorul român Gheorghe Mărdărescu a câștigat cu echipa națională de fotbal a Marocului, ediția din anul 1976 a Cupei Africii pe Națiuni, informează AFP.

Lista selecționerilor care au cucerit Cupa Africii pe Națiuni este următoarea:

1957 - Egipt (Mourad Fahmy); 1959 - Egipt (Titkos, Ungaria); 1962 - Etiopia (Milosevici, Iugoslavia); 1963 - Ghana (Charles Gyamfi); 1965 - Ghana (Charles Gyamfi); 1968 - RDCongo (Ferenc Csanad, Ungaria); 1970 - Sudan (Jiri Starost, Cehia); 1972 - RD Congo (Amoyen Bibanzulu); 1974 - RD Congo (Blagojoe Vidinici, Iugoslavia); 1976 - Maroc (Gheorge Mărdărescu, România); 1978 - Ghana (Fred Osam Duodo); 1980 - Nigeria (Otto Gloria, Brazilia); 1982 - Ghana (Charles Gyamfi); 1984 - Camerun (Rade Ognanovici, Iugoslavia); 1986 - Egipt (Mike Smith, Țara Galilor); 1988 - Camerun (Claude le Roy, Franța); 1990 - Algeria (Abdelhamid Kermali); 1992 - Coasta de Fildeș (Yeo Martial); 1994 - Nigeria (Clemens Westerhof, Olanda); 1996 - Africa de Sud (Clive Barker); 1998 - Egipt (Mahmoud al-Gohary); 2000 - Camerun (Pierre Le□âchantre, Franța).

De Valentine's Day
o ofertă pe măsură !
Cea mai variată ofertă de telefoane la cele mai mici prețuri, începând de la 999.000 lei**
NOKIA 5110
1.399.000 lei

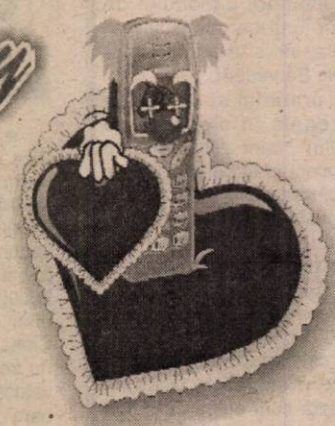

Oferta CONNEX
Conectare GRATUITĂ
+1 LUNĂ ABONAMENT GRATUIT***
dealer autorizat CONNEX
MediaSet
Calea Aurel Vlaicu, Bl.8, Parter
TEL: 210545; 092976769
** Prețurile nu conțin TVA *** Ofertă valabilă numai cu conectare la CONNEX

Compania britanică „Sanders Polyfilms Ltd." (ISO 9002) este producător de vârf în domeniul foliei termocontractibile
ROMFILM SRL din Arad

îi va fi filială pentru Europa continentală (nu doar de Est).
Salarii atractive, sistem managerial englezesc, oportunități de carieră precum și pregătire în Marea Britanie (pentru operatori) sunt parte a ofertei noastre pentru următoarele poziții:
1. **CONTABIL** - conducerea autorizată pe calculator a contabilității firmei
Cerințe: Studii superioare și acreditare
2. **AGENT IMPORT-EXPORT** - formalități vamale legate de import și export
Cerințe: Pregătire sau/și experiență în domeniu, carnet de conducere.
3. **SECRETARĂ** - organizează fluentizarea informației în interiorul și exteriorul firmei.
Cerințe: Limba engleză scris și vorbit (fluent). Deprinderi în operarea pe calculator, calcule aritmetice și procentuale.
4. **TEHNICIAN/OPERATOR** - 16 poziții - operare pe mașini de suflat folie, manipularea și gestionarea materiilor prime și finite.
Cerințe: Tineri (bărbați 18-35 ani) cu pregătire sau/și experiență electro-mecanică, cunoștințe elementare de engleză.
Compania fiind în stadiul de lansare, pozițiile de mai sus cer o oarecare flexibilitate în responsabilități.
Vă rugăm să trimiteți curriculum vitae (chiar și scris de mână) menționând adresa și numărul de telefon unde veți putea fi contactat pentru interviu (17-19 februarie) pe adresa de mai jos:
SUPERPLAST pentru ROMFILM
str. Nicolaus Lenau nr. 17
Arad, cod 2900
Tel/fax 257-444.
(4508710)

ARCOMMAT GRUP S.A.
ARAD 2900, Str. Voevod Moga nr.65-67, email: arcommat_group@inext.ro
Tel./ Fax: 057/ 281 779, 057/ 276 333
ANGAJEAZĂ
RESPONSABIL VÂNZĂRI
- bărbat - experiență în distribuție min. 1 an - constituie avantaj distribuție uleiuri și vopsele
- cunoștințe operare PC - posesor carnet de conducere categoria „B" - vârstă maxim 35 de ani
- studii superioare tehnice (constituie avantaj) - dinamism și spirit de echipă
* salariu fix + functie de realizari
CERERILE se depun insotite de curicullum vitae la sediul firmei, zilnic între orele 13-16,până ăn data de 18.02.2000

GrupEXPERT
Vă oferă solutia optimă de gestionare a intreprinderii dumneavoastră prin Sistemul Informatic EXPERT
CONTABILITATE GENERALĂ
GESTIUNE COMERCIALĂ
OBIECTE de INVENTAR
CALCUL SALARII FISE FISCALE
MIJLOACE FIXE
EVIDENTA PERSONAL
URMARIRE PRODUCTIE
EVIDENTA TRANSPORT
2900 Arad. Str. LUCIAN BLAGA Nr. 1
Tel / Fax: 057-283030
E-mail: grupexp@dart.ro

S.C. „BETU IMPEX" SRL
Localitatea Gheghie, jud. Bihor
Produce și comercializează
SOBE DE TERACOTĂ
la prețul de 1.000.000 lei inclusiv TVA.
Informații la telefon
094-572179; 094-781575.
(1287465)

SOCIETATE COMERCIALĂ
angajează:
personal pentru grafică publicitară
Relații la tel.
093-226.733

MAXIM COMPUTER
programe informatice pentru contabilitatea și gestiunea firmei
Tel. 094.78.25.49
(4932411)

Distribuitor Autorizat dialog
ÎN FEBRUARIE,
DE Valentine's Day
CONECTARE GRATUITĂ
DE DOUĂ ORI MAI MULTE MINUTE INCLUSE ÎN ABONAMENT
TELEFOANE:
ERICSSON şi ALCATEL
79 USD*

TEL: 057/211800, 254686
FAX: 057/211900, 254745
E-MAIL: gsmcente@dart.ro
P-ŢA A. IANCU NR.10
ZIRIDAVA - Parter
STR. CLOŞCA NR.3
GSM CENTER
* Preţurile nu conţin TVA. numai cu abonament la Dialog

PUBLICAȚIE DE VÂNZARE

Anul 2000, luna Februarie, Ziua 21

În temeiul art. 55 din OG 11/1996, privind executarea creanțelor bugetare, se face cunoscut prin prezenta, că în ziua de 21.02.2000, orele 11, în localitatea Arad, Calea Zimandului, nr. 3 se vor vinde prin LICITAȚIE PUBLICĂ, următoarele bunuri aparținând debitorului SC ALFAR SA:

Denumirea bunului mobil:	Prețul minim de la care se pornește licitația (fără TVA)
1. SCANIA - tracor + Autoduba	680.000.000 lei
2. Autoduba mixă	22.000.000 lei
3. Autoduba mixă	21.000.000 lei
4. Tractor U 650	25.000.000 lei
5. Tractor U 650	25.000.000 lei
6. Tractor U 650	25.000.000 lei
7. Tractor U 650	25.000.000 lei
8. Tractor U 650	25.000.000 lei
9. Remorcă RM 2	3.000.000 lei
10. Remorcă RM 5	3.000.000 lei
11. Remorcă RM 5	4.000.000 lei
12. Remorcă RM 5	3.000.000 lei
13. Remorcă RM 5	3.000.000 lei
14. Remorcă Rm 5	3.000.000 lei
15. Remorcă RM 5	4.000.000 lei
16. Remorcă auto	6.000.000 lei
17. Remorcă auto	4.000.000 lei
18 Remorcă	8.000.000 lei
19 Remorcă RM 2	2.000.000 lei
20. Remorcă RM 2	2.000.000 lei

MENȚIUNI: bunurile pot fi văzute zilnic la sediul SC ALFAR SA, din Arad, Calea Zimandului, nr. 3, informații suplimentare putându-se obține și la sediul Administrației Financiare a Municipiului Arad, B-dul Revoluției, nr. 77, Serviciul Colectarea Veniturilor, camera 26, orele 8-10.

DIRECTOR,
HAS PETRU
(1287467)

SOCIETATEA DE SERVICII INFORMATICE ARAD S.A.

Arad, str. Horea nr. 7, tel./fax: 256579, tel.: 256592; 256588

Vă oferă:

PROGRAME PE CALCULATOR PC PENTRU

➲ STATE DE SALARII AVANS ȘI DECONT pentru angajații dvs. cu contract și colaboratori;

➲ FIȘE FISCALE și rezolvarea tuturor problemelor legate de impozitul pe venitul global;

➲ CENTRALIZATOARE, SITUAȚII STATISTICE, NOTE CONTABILE.

Vinde:

➲ CASE DE MARCAT ELECTRONICE FISCALE „SAPEL" ȘI „OPTIMUS".

Informații suplimentare la sediul societății între orele 8-16!

Societatea comercială **TOFAN GRUP S.A.** sucursala ARAD

organizează concurs pentru ocuparea următoarelor posturi:

■ DIRECTOR VÂNZĂRI
■ AGENT VÂNZĂRI

CONDIȚII:

- posesor de permis de conducere;
- vârsta sub 40 ani;
- cunoștințe de operare PC;
- cunoașterea unei limbi străine de circulație internațională;
- abilitatea de a lucra în echipă;

Concursul se va desfășura la sediul sucursalei, din strada Câmpul Liniștii nr. 1.

Candidații sunt așteptați pentru concurs Miercuri 16 februarie 2000 la sediul sucursalei, la ora 9,00, împreună cu un Curriculum Vitae în limba română.
(4508706)

FABRICA DE FERMENTAREA TUTUNULUI ARAD

Angajează prin concurs

ECONOMIST și ANALIST PROGRAMATOR

Informații la telefon: 233131 interior 12.

(1287466)

Compania britanică „Sanders Polyfilm Ltd" (ISO 9002)

este producător de vârf în domeniul foliei termocontractabile.

ROMFILM SRL din ARAD - filială pentru Europa Continentală angajează:

TEHNICIAN COORDONATOR - asigurarea calității produselor și gestionarea materialelor în conformitate cu sistemul de calitate (ISO 9002)

Pregătire specifică pentru poziția menționată se va face în Marea Britanie și în companie.

Salariu atractiv, oportunități de carieră și sistem managerial englezesc sunt parte a ofertei noastre.

Cerințe: bărbat, vârsta aprox. 25-35 de ani cu experiență sau studii electro-mecanice, cunoștințe elementare de engleză.

Petru detalii vă rugăm să ne contactați la telefon 288985.
(4508710)

S.C. PUBLIROM GROUP SRL

ANGAJEAZĂ:

1. DIRECTOR JUDEȚ
Cerințe: - Studii superioare
- Abilități comunicaționale
- Vârsta maximă 35 ani

2. CASIER - CONTABIL
Cerințe: - Studii economice
- Cunoștințe operare PC
- Vârsta maximă 35 ani

Trimiteți cu curiculum vitae la tel./fax: 211011 Hotel Parc, cam. 302 A, loc. Arad.

Conform Hotărârii nr. 285/29.XI.1999 a Consiliului Local al Municipiului Arad, consumatorii de a.c.m. care nu au contor la nivel de branșament, își pot monta contoare pe apartamente cu respectarea prevederilor hotărârii amintite mai sus. În această situație, administratorul imobilului va anunța în ultima zi lucrătoare din lună, consumul total al apartamentelor contorizate, urmând ca orice modificare privind numărul de persoane în pausal să ne fie comunicat conform contractului de furnizare, în perioada 20-26 ale lunii.

Montarea și recepția contoarelor se va face cu respectarea prevederilor HG 425/94 și ordinul MLPAT nr. 29N/93 și anume:

Caracteristicile contoarelor vor fi avizate de SC ARTERM SA, montarea acestora se va face în prezența reprezentantului S.C. ARTERM S.A.

CONDUCEREA
S.C. ARTERM SA ARAD
(1287468)

AGENȚIE DE PUBLICITATE LA VÂRFURILE

De astăzi, în comuna Vârfurile, prin dl. Voicu Sida, ziarul „Adevărul" Arad și-a deschis o **agenție de publicitate**. Aceasta vine în sprijinul celor care, din această zonă, doresc să-și publice anunțuri de mică și mare publicitate în ziarul „Adevărul" Arad.

Toți cei care sunt interesați de apariția acestor anunțuri în „Adevărul" Arad pot apela zilnic la dl. Voicu Sida din Măgulicea, com. Vârfurile, telefon 127.

S.C. „TUTUNUL ROMÂNESC" SA BUCUREȘTI
SUCURSALA: FABRICA DE FERMENTAREA TUTUNULUI ARAD

Str. Petru Rareș nr. 3
Tel: 233.131 Fax: 230.545

„Fabrica de Fermentarea Tutunului Arad cu sediul în str. Petru Rareș nr. 3, vinde din stoc:
- porumb floricele;.
- orzoaică."

MATRIMONIALE

CĂSĂTORIE în GERMANIA pentru DOMNIȘOARE, drăguțe, 20-30 ani. Telefon 279251; 093.207.324. (3303)

ANIVERSĂRI

Pentru doamna ALIC ISABELA, cu ocazia aniversării zilei de naștere, „LA MULȚI ANI FERICIȚI!" din partea finilor. (3406)

Scumpei noastre, LIZICA-GINA, îi dorim multă sănătate, fericire și un călduros „LA MULȚI ANI!", alături de cei dragi. Mihaela și Mihai Nistor. (3736)

VÂNZĂRI APARTAMENTE O CAMERĂ

Vând apartament cu o cameră, bucătărie, baie, încălzire centrală și telefon pe Bulevardul Decebal nr. 35. Informații la tel. 247.346, 250836, între orele 16-20.

Vând garsonieră cf. I, îmbunătățită, Micălaca, et. III, 8.200 DM. Telefon 253326. (3634)

Vând garsonieră, multiple îmbunătățiri, zona Romanilor, 4.600 DM. Telefon 237048. (3572)

Vând garsonieră cf. I, Micălaca, et. 4/4, zugrăvită, informativ 6.900 DM. Telefon 243082, 092294842. (3424)

Vând garsonieră mobilată-nemobilată, Micălaca, et. IV. Telefon 263711, 094 256 787. (3588)

Vând garsonieră Micălaca, cf. I, 7.500 DM. Telefon 270856. (3612)

Vând apartament 1 cameră, Calea Lipovei, suprafață 60 mp. Telefon 250209. (3639)

Vând urgent garsonieră în Pecica, complet mobilată, telefon, satelit, preț 5.500 DM. Telefon 095 812 648. (3694)

VÂNZĂRI APARTAMENTE DOUĂ CAMERE

Vând apartament 2 camere, ultracentral, Podgoria, et. 7, 17.500 DM. Telefon 092 344 705. (3729)

Vând apartament 2 camere, îmbunătățit, parter, Alfa. Telefon 258434; 094.803.940. (3766)

Vând apartament 2 camere, Podgoria, preț 18.500 DM, et. II. Telefon 270872. (3634)

Vând apartament 2 camere, semidecomandat, et. I, Podgoria, 23.000 DM. Telefon 254619. (3275)

Vând apartament 2 camere, tot confortul (central), str. Șt. Cicio Pop nr. 15, ap. 2. (3544)

Vând apartament 2 camere, Micălaca, parter, balcon închis, îmbunătățiri, mobilă nouă, 25.000 DM. Telefon 219331; 092.823.772. (3535)

Ocazie! 15.000 DM, apartament 2 camere, decomandate, cf. I, Vlaicu. Telefon 210255, 210555. (3232)

Vând apartament 2 camere, 2 balcoane, îmbunătățit, mobilat, aparatură electronică, garaj, Arad. Nou sau schimb cu autoturism + diferență. Telefon 057-288973, 094 963 362. (3609)

Vând apartament 2 camere, ultracentral, vizavi Tribunal, pretabil birouri. Telefon 092 509 092. (3585)

Vând apartament 2 camere, dependințe, str. Mărășești. Informații telefon 273687. (3613)

Vând apartament 2 camere, Alfa, 2 balcoane, et. IV. 15.000 DM. Telefon 094.778.462. (3630)

Vând apartament 2 camere, Vlaicu, (Y-uri) et. IV, preț 16.000 DM. Telefon 094.778.462. (3630)

Vând apartament 2 camere, et. I, Maiakovski. Telefon 255133; 094.629.048. (3639)

Vând apartament 2 camere, bun pentru privatizare, B-dul Revoluției. Telefon 250209. (3639)

Vând apartament 2 camere, et. I, îmbunătățit, Micălaca. Telefon 266280, după ora 18. (2665)

Vând apartament 2 camere, Micălaca, parter, 13.800 DM. Telefon 270856. (3612)

Ocazie! Vând apartament 2 camere, central, et. II, 21.000 DM. Telefon 253364. (3612)

Vând apartament 2 camere, Vlaicu, 9.800 DM. Telefon 253364. (3612)

Vând apartament 2 camere, îmbunătățit, central, et. I, Chișineu Criș. Telefon 520281. (0344530)

Vând apartament 2 camere, Micălaca, bl. 158. Telefon 265605. (3651)

Vând apartament 2 camere, cf. I, Micălaca, parter. Telefon 094 958 818. (3669)

Vând apartament 2 camere, îmbunătățit, Podgoria, et. 4/10. Telefon 232638, după ora 16. (3715)

Vând (schimb) apartament 2 camere, central. Telefon 234407. (3700)

VÂNZĂRI APARTAMENTE TREI CAMERE

Vând apartament 3 camere, decomandat, et. II, Micălaca, 16.500 DM. Telefon 253326. (3634)

Vând urgent apartament 3 camere, modificat, stil occidental, multiple îmbunătățiri, acoperit, et. I. Telefon 244735. (3160)

Vând apartament 3 camere, cu intrare separată. Telefon 242488, după ora 16. (3433)

Ocazie! 12.000 DM, apartament 3 camere, et. 5/10, Vlaicu. Telefon 210555. (3232)

Vând apartament 3 camere, Polivalentă, et. I, 33.000 DM. Telefon 094.778.462. (3630)

Vând apartament Samantha central, 3 camere, garaj. Telefon 054/232675; după ora 15. (3596)

Vând apartament 3 camere, multiple îmbunătățiri, preț 15.000 DM, Vlaicu, str. Fluturilor nr. 17, bl. 10, sc. C, ap. 7, telefon 094.763.117 sau 275884, între orele 15-20. (3657)

Ocazie! Vând apartament 3 camere, cf. II, et. I, Vlaicu, 12.000 DM. Telefon 279718, 094 542 931. (3654)

Vând apartament ultracentral, 3 camere, dependințe, parter, Legea 112. Telefon 233230. (3679)

Vând apartament 3 camere, ultracentral, renovat occidental, balcon, contorizat, gresie, parchet. Telefon 092 231 270. (3701)

Vând apartament 3 camere, 150 mp, central, ideal firme, 39.900 DM. Telefon 281195. (3726)

VÂNZĂRI APARTAMENTE PATRU-CINCI CAMERE

Vând apartament 5 camere, 225 mp, ultracentral, deosebit. Telefon 095 628 720. (3162)

Vând apartament 4 camere, garaj, zona Bihorului. Telefon 223552. (3472)

Vând 2 apartamente zonă ultracentrală: Coșbuc, 160 mp și Coziei, 140 mp. Telefon 092.227.450. (2447)

VÂNZĂRI CASE

Vând casă nou construită, 1994, 3 camere, dependințe (apă, telefon, gaz, cablu), Gai. Telefon 289667. (3659)

Vând casă 2 camere, pivniță, dependințe, 2 ha vie, localitatea Galșa, comuna Șiria. Telefon 251355. (2996)

Vând casă mare + depozite, 500 mp construiți, excelent privatizare. Telefon 092.207.518. (3529)

Vând casă în Lipova, 28.000 DM, negociabil. Telefon 094 509 369. (2633)

Vând (schimb cu apartament trei camere plus diferență) casă nouă în Zăbrani, stil italian. Telefon 219331; 092.823.772. (3535)

Vând casă central, parter-privatizat, etaj-apartament. Telefon 234862. (4250)

Vând casă mare cu mansardă, zona Spitalului Județean Telefon 280101, după ora 16

Vând casă 4 camere, atelier tâmplărie funcționabil + firmă, 46.000 DM, negociabil. Telefon 092 941 628, 287201. (3607)

Vând casă cu grădină în cartierul Funcționarilor. Telefon 092 509 092. (3585)

Vând casă din 2 apartamente, toate dotările, Bujac. Telefon 273687. (3613)

Vând casă 3 camere, baie, dependințe, nr. 363 Covăsînț, la șoseaua principală și grădină 32 arii cu mulți pomi fructiferi, preț 22.000 DM, negociabil. Telefon 094/ 121.983. (1710)

Vând casă 2 camere, dependințe, la șoseaua principală, posibilitate privatizare, Covăsînț nr. 350, preț 8.000 DM și SRL, avantajos. Telefon 094.121.983. (1710)

Ocazie! Vând casă cu spațiu comercial amenajat + anexe și grădină 4.000 mp în Chesinț, preț avantajos. Informații localitatea Șagu nr. 466, telefon 167. (1913)

Vând casă, grădină, convenabil, str. Războieni nr. 33. Telefon 221352. (2887)

Vând casă neamenajată, centru Lipova în curte sau schimb cu o garsonieră în Arad. Telefon 245738. (3095)

Vând în Pecica, casă mare, grădină + anexe și apartament 2 camere, central, încălzire centrală. Telefon 057/468567. (4873506)

Vând casă, grădină, dependințe, Grădiște, str. Timotei Cipariu nr. 4. Telefon 257361, orele 18-20. (3531)

Vând casă în Vlaicu, 4 camere, baie, bucătare, grădină, apă, gaz, telefon, nou renovată, preț 42.000 DM. Telefon 248842. (3520)

Vând casă, Micălaca, preț 18.000 DM. Informații telefon 092.356.215. (3385)

Vând casă, Gai, str. Faurilor nr. 67. Telefon 274153, după ora 19. (3385)

Vând casă comercială, zona centru, preț 27.000 DM, negociabil. Comuna Felnac str. III nr. 305. (3522)

Vând urgent, în Pâncota, casă și grădină mare 1.800 mp, curent trifazic, dependințe. Informații telefon 288713 sau 092 471 631. (3565)

Vând casă în Sânpaul, 3 camere, 27 ari grădină. Telefon 057-416240. (3676)

Vând urgent vilă construcție nouă, parțial finisată DPM , teren 936 mp, Aradul Nou, bună privatizare, preț 86.000 DM. Telefon 092 703 126, 057-278077. (3686)

Vând casă cu grădină Botfei nr. 107. Telefon 283455. (3696)

Vând casă în Tauț. Telefon 461307. (3699)

Vând casă, zona cartierul Funcționarilor. Informații telefon 253238. (3802)

Vând urgent, ieftin, casă mare în Aradul Nou. Telefon 092.226.357. (3804)

Vând casă, grădină, toate facilitățile, în Sînicolaul Mic, negociabil. Telefon 288447. (3776)

Vând casă mare, 5 camere, grădină, str. Rozmarin nr. 13, Cadaș. (3769)

VÂNZĂRI SPAȚII COMERCIALE

Vând spațiu comercial, dotat cu bar-bucătărie în Strandul Neptun. Telefon 092.744.730. (3534)

Vând (schimb) spațiu ultracentral, în curte, 165 mp. Telefon 094.478.575 sau 276898. (3409)

Vând (închiriez) spațiu comercial, 10 mp, Calea Timișorii. Telefon 221414. (3504)

Vând urgent spațiu comercial (bar) zona Confecții, preț avantajos, accept variante. Telefon 092 830 987. (3691)

Vând gheretă în Alfa. Telefon 257610. (3692)

Vând spațiu comercial sau garaj dublu, zidit, ultracentral. Telefon 222786. (3783)

Vând SPAȚIU central. Telefon 259715; 098.621.112. (3909)

VÂNZĂRI TERENURI

Vând teren 1000 mp, Subcetate + casă, 37.000 DM. Telefon 094.778.462. (3630)

Vând teren intravilan 600 mp, front 15 m, Micălaca. Telefon 262619. (2819)

Vând teren în Miniș, zonă deluroasă, 1.792 mp, amplasament deosebit, aproape de șosea, acces auto, curent, 12 m front stradal, zonă pitorească. Telefon 095 611 224. (3350)

Vând intravilan 4.000 mp cu ieșire la pășune, Arad-Sânpaul nr. 295. Telefon 253834. (3487)

Vând loc de casă în Miniș, 6.000 DM. Telefon 093 417 866. (3673)

Vând teren intravilan, în Radna, la șoseaua națională, 2.000 mp. Telefon 461298. (3699)

VÂNZĂRI AUTO

Ocazie! Vând Renault 5, înmatriculat normal, an '88, consum 5% benzină, 2.200 DM. Telefon 092 344 705. (3729)

Vând Volvo 850, 20V, 1994, înmatriculat. Telefon 057-272812. (3162)

Nu-ți mai fă griji: CAUCIUCURILE de care ai nevoie, le găsești la mine, IEFTINE și BUNE. Exemplu 155R13-160.000 lei/buc. Telefon 259339; 094/ 706.321. (2135)

Vând tractor U-650, cu reparația capitală efectuată, plug cu 3 brăzdare și remorcă monoax. Telefon Arad 289919, Vărădia de Mureș 557900.

OCAZIE! Vând MOTOR SAVIEM, după RK, cu factură, garanție. Telefon 243905. (3181)

Vând autospecială Saviem 1979, 5,5 tone util, stare funcționare, 4500 DM, negociabil. Telefon 094.517.763. (3289)

Vând convenabil tractor U650, în stare perfectă de funcționare, an fabricație 1993, cu remorcă. Telefon 057-231906, zilnic, după ora 18. (3242)

Vând Dacia 1410, an 1995, preț 3.900 DM, negociabil. Telefon 092 343 735. (3405)

Vând (schimb) Mercedes 250 D. înmatriculat persoană fizică, an 1992, stare impecabilă. Telefon 094.616.315. (3540)

Vând microbus Opel Bedford 8+1 locuri, Diesel, 1981, 3.500 DM și microbus VW LT 35 Diesel, punte dublă, 1979, 5.500 DM, ambele înmatriculate. Telefon 092 226 393. (3436)

Vând Opel Vectra Diesel, 1.700 cmc, înscris persoană fizică, an fabricație 1996, adus în țară în septembrie 1999, 35.000 km rulați. Telefon 092 529 611.

Vând Ford Sierra, benzină, injecție fără plumb, 2.000 cmc, an fabricație 1989, stare foarte bună. Telefon 092 529 611.

Vând Volkswagen Transporter Diesel. Telefon 259697. (3407)

Vând Dacia 1310, an decembrie 1988. Informații telefon 094 182 412 sau după ora 17, 277324. (3432)

Vând Ford Tranzit benzină, 1976, înmatriculat, CIV, negociabil. Telefon 057-232675, după ora 15. (3596)

Vând Opel Vectra 2000i, urgent. Telefon 254094, seara. (3647)

Vând motoretă Zundap. Telefon 094 935 453. (3346)

Vindem remorcă auto 20 t. Informații telefon 270441. (3649)

Vând Opel Astra, 1992, 1,4 benzină, 8.300 DM. Telefon 268152. (3673)

Vând Dacia 1310, an 1984, 1.500 DM, negociabil. Telefon 277308. (3687)

Vând motor Citroen 1900 Diesel, complet, uși, aripi față, spate și alte piese Mercedes bot de cal. Telefon 272872. (3683)

Vând Opel Vectra Turbo Diesel, an fabricație 1993, extrase, airbag, central, trapă, eventual la schimb + 1 Fiat Ducato pentru marfă, înalt și lung, prețuri negociabile, avantajoase. Telefon 094 291 600, 056-219869. (3680)

Vând Peugeot 504 autoutilitară (papuc), 2,3 Diesel, înmatriculat, CIV, numere noi, preț 5.200 DM, negociabil.Telefon 092 251 535. (3678)

Vând urgent Opel Corsa 1,2, 2.300 DM, negociabil, benzină. Telefon 092 255 418, 092 231 270. (3701)

Vând urgent Dacia Break, 2.200 DM preț fix. Telefon 057-277189. (3710)

Vând urgent Ford Sierra, 2.800 DM, preț fix. Telefon 057-277189. (3710)

Vând Ford Scorpio, bloc motor Lada și chiuloasă. Telefon 271278. (3708)

Vând Subaru 4x4 WD, 1985, înmatriculat, 3.500 DM. Telefon 286051. (3705)

Vând Fiat Regata, 1986, înmatriculat, injecție, 2.800 DM. Telefon 286051. (3705)

Vând Dacia '90, 2.200 DM, negociabil. Telefon 238425. (3702)

Vând autodubă IVECO 3,5 tone. Telefon 098.621.112; 259715. (3808)

Vând Ford Transit Bus, motor 1994 cmc, foarte întreținut, nerulat în țară, fabricație 1991, neînmatriculat, 5.900 DM. Telefon 219979; 092.706.535. (3774)

Vând VW Golf II, benzină, motor 1200 cmc, nerulat în țară, 1250 DM, neînmatriculat. Telefon 219979; 092.706.535. (3774)

Vând W Pasat înmatriculat, fabricație 1984, preț 2300 DM. Telefon 094.847.948. (3770)

Vând autotractor și semiremorcă de 20 tone, combină recoltat C.12, preț 2000 DM, negociabil. Telefon 092.731.413.

VÂNZĂRI ELECTRO

Vând VITRINE FRIG, CAMERE FRIG, DULAPURI FRIG, COMBINE FRIG; COMPRESOARE FRIG peste 2.000 W, garanție 1 an. Telefon 281384 orele 8-18. (1832)

Vând TV COLOR, en gros, en detail, diferite mărci, prețuri minime, garanție. Telefon 289456, 092 239 242.

Vând TV color Saba, Blaupunkt, cu telecomandă, 100 DM. Telefon 274118. (3659)

Vând mașină de spălat automată Miele 100 DM, Gorenje 300 DM. Telefon 289667. (3659)

Vând boiler electric, 150 lt, produs Germania. Telefon 289667. (3659)

Vând cuptor microunde inox, de mare litraj. Telefon 274118. (3659)

Vând ecrane TV color de orice fel. Telefon 289667. (3659)

Vând și cumpăr piese pentru orice tip mașini de spălat automate. Telefon 274118. (3659)

Ocazie unică! Vând TV color stereo, teletext, telecomandă 950.000 lei; LADĂ FRIGORIFICĂ 1.200.000 lei; COMBINĂ 1.300.000 lei; CONGELATOR 1.800.000 lei; FRIGIDER 1.000.000 lei, cu garanție. Recent aduse din GERMANIA. Telefon 259339; 094.706.321. (2135)

Vând televizoare color, preț 980.000 lei, garanție 6 luni. Telefon 244904, orele 9-17. (3045)

Vând mașină de spălat AUTOMATĂ cu reducere de preț (preț vechi 2.500.000, preț nou 1.500.000), GARANȚIE. Telefon 259339; 094.706.321. (2135)

Vând CÂNTARE ELECTRONICE și CASE MARCAT FISCALE, omologate. Telefon 272727.

Vindem televizoare color, cu telecomandă, garanție 6 luni, preț 1.400.000-1.900.000 lei. Telefon 212005, orele 9-17. (3045)

Vând: FRIGIDERE, CONGELATOARE, LĂZI FRIGORIFICE și PIESE SCHIMB, garanție. Telefon 284857, 092 556 562. (3265)

Vând TV color cu garanție, modele deosebite. Telefon 093/ 380.028; 259353. (3241)

Vând TV color: Philips, Grundig, Telefunken, stereo, teletext. Telefon 264004. (3555)

Vând TV color TXT, telecomandă, diferite tipuri. Telefon 092.445.188; 284659. (3087)

Vând monitor PC 17". Telefon 211491. (3593)

Vând TV color stereo, teletext, telecomandă, 70 cm. Telefon 211491. (3593)

Vând congelator Philips. Telefon 284755. (3593)

Vând computer 486 procesor 100 MHz, placă audio, monitor 15" digital. Telefon 211491. (3608)

Vând televizoare color stereo, 100 modele, vizibile zilnic, orele 10-18. Telefon 280260. (3621)

Vând frigider, congelator, ladă frig, combină frig, mașină spălat automată Philips, Whirlpool, TV color, garanție. Telefon 220926. (3397)

Vând sisteme 486 cu monitor color, 180 DM, garanție. Telefon 275420. (3294)

Vând ladă frigorifică, mașină de spălat automată, cântar electronic, cuptor microunde, combină frigorifică. Telefon 094 935 453. (3346)

Vindem INCUBATOARE de 132, 500, 1.200, 2.500, 5.000, 10.000 ouă cu întoarcere automatizată sau centralizată cu sistem de avarie și avertizare sonoră. Telefon 057-287448, orele 7-15. (3660)

Vând calculatoare second-hand, noi; imprimante, xeroxuri, garanție. Telefon 247182, 092 498 141, 092 745 292. (3652)

Vând Nokia 5110, 6110, Phillips Genie, OTW și pachet Alo 25 unități. Telefon 094 956 467. (3664)

Vând scaner HP, nou, garanție, cu software 900.000 lei. Telefon 286805. (3693)

Vând computer Pentium cu CD și boxe cu monitor de 15-17 inch. Telefon 280260 sau 563070. (4873636)

VÂNZĂRI DIVERSE

Vând cățele Rottweiller cu pedigree, vaccinate. Telefon 094/ 115.982.

Vând en-gros HAINE second hand, GERMANIA, peste 20 sortimente. Telefon 289456, 092 239 242.

Vând garaj autorizat, zona 350-360. Telefon 094 106 323. (3597)

Vând LEMNE FOC, tăiate, estență tare, orice cantitate. Telefon 276488. (3418)

Vând: PLASĂ GARD zincată, CUIE CONSTRUCȚII, PLASĂ RABITZ, VATĂ MINERALĂ vrac. Str. Vrabiei nr. 4, telefon 289997.

Vând ouă prepeliță (medicament, reproducție) cu instrucțiuni. Telefon 289966. (3166)

Vând garaj autorizat, zona 300, bl. 330. Telefon 259891. (3546)

Vindem avantajos mobilier comercial (rafturi, pulturi, birouri, dulapuri vestiar); agregate frigorifice (vitrine, dulapuri, camere, congelatoare); cântare 10, 100, 500 kg; scări, cărucioare, grătare lemn, etc. Informații telefon 281060 și 281036. (2971)

Ocazie! Vând 2 icoane antice. Telefon 262573, orele 17-20. (3217)

Vând 2 vaci cu 2 viței, garanție lapte, sat Măsca nr. 139. Telefon 531542. (3523)

Vând mobilă sufragerie, colțar, aragaz, pat extensibil, dulap cu două uși. Telefon 256924. (3541)

Vând LEMNE FOC, esență tare. Telefon 214010. (3562)

Atenție! Vând detector pentru gaz, instalare gratuită. Telefon 270098. (3615)

Vând firmă „Casa de schimb valutar" cu activitate întreruptă momentan. Telefon 094.661.161. (3641)

Vând solar cu 10 neoane, preț bun. Telefon 211491. (3593)

Vând tractor U650, asistență tehnică TV, remorci cisternă, remorcă basculantă, banc centicubat pompe injecție, freză și banc lucru tâmplărie. Telefon 217121, 258296, 092 315 686. (3228)

Vând cuptor vatră 4, 8, 15, 22 mp, malaxor 100, 200, 300 kg și alte utilaje panificație import. Telefon 094 506 635. (3176)

Vând mașină universală tâmplărie, grosime, îndreptat, găurit, circular, banzic. Telefon 057-272870. (3349)

Vând găleți albe, 10 lt, 10.000 lei; bicicletă, ski cu clăpari. Telefon 094 935 453. (3346)

Vând convenabil colțare, canapele extensibile, fotolii. Telefon 264892; 094.478.639. (2471)

Vând societate comercială pe producție cu contract extern (croitorie). Telefon 280274; 094.797.828. (3284)

Vând LEMNE FOC TĂIATE, esență tare. Telefon 277027. (3453)

Vând PRODUSE NATURALE pentru slăbit, de calitate. Telefon 057-251973, 056-206401. (3513)

Vând elevator, compresor, aparat de sudură șutz-gaz, hală - spațiu 260 mp. Telefon 094 505 125. (3644)

Vând aragaz, șpoiert, ciripă. Ștețcu Steluța, str. Dreptății nr. 9, Micălaca. (3611)

Vând haine en-gros și en-detail, import Germania, ieftin. Informații telefon 270127. 094.868.722. (3553)

Vând 3 locuri de veci, betonate, capac, monument Cimitir Pomenirea. Telefon 284191. (3490)

Vând TV color, combine muzicale, boxe 250W, computer 486, biciclete, frigider, cărucior hidraulic 2.000 kg. Telefon 279582. (3323)

Vând 2 hale producție, moară grâu, buldoexcavator, plug, disc, cultivator, strung fier, combină porumb, utilaje brutărie cu cuptor german. Telefon 411186. (3675)

Vând vană fontă 1,70 m, antenă stație taxi. Telefon 094 958 818. (3669)

Vând fân, 3-4 t. Informații sat Horia nr. 438, după ora 16. (3684)

Vând (lichidez) atelier vulcanizare: aparat demontat anvelope și echilibrat și aparat încercat injectoare. Telefon 272872. (3683)

Vând boiler pe gaz, 10-13 lt/ min. Telefon 252313. (3706)

Vând TERMOTECĂ TURBO, 550 DM și un INSTANT. Telefon 278091. (3794)

Vând pomi altoiți, Cuvin nr. 210, familia Oloieriu. Telefon 461064, după ora 16.

CUMPĂRĂRI TERENURI, IMOBILIARE

Cumpăr urgent garsonieră, ofer 6.000-7.500 DM. Telefon 270872. (3634)

Cumpăr apartament 2 camere, zona Gării-Podgoria. Telefon 092 747 399. (3600)

Cumpăr urgent 2 camere, Vlaicu, et. I-III. Telefon 250209. (3639)

Cumpăr casă la țară, până la 7.000 DM. Informații telefon 095 608 436. (3711)

CUMPĂRĂRI DIVERSE

Cumpăr GRÂU panificație, cantități mari, plata imediat. Telefon 276207. (3617)

(Continuare în pagina 15)

(Urmare din pagina 14)

Cumpăr acțiuni Feroneria. Telefon 094 693 516. (2568)

Cumpărăm PORCI grași (100 - 120 kg). Telefon 094.789.037. (f. 1287417)

Cumpăr porumb boabe, prețul zilei. Telefon 243905. (3181)

Cumpăr grâu panificație. Telefon 057-253646, între orele 9-15. (3495)

Cumpărăm acțiuni: Astra Vagoane, Feroneria, SIF Banat, Tricotaje. Telefon 092 308 389. (3502)

Cumpărăm mobilă antică. Informații telefon 094.885.357. (2293)

Cumpăr vacă cu 20 lt lapte pe zi. Telefon 274271. (3672)

Cumpăr grâu, cantități mari. Telefon 247429, 094 764 623. (3714)

Cumpăr cuptor pentru „PIZZA" și malaxor 20-30 litri. Telefon 265005. (3745)

CERERI ȘI OFERTE DE SERVICII

SC GALLPRINT SRL angajează 2 persoane (bărbați) cu domiciliul stabil în Arad, cu liceu sau școala profesională, cu stagiul militar satisfăcut și vârsta maximă 25 ani pentru prestări servicii (copiat chei și reparații încălțăminte). Informații la telefon 253625, până în 17 februarie 2000. (3589)

„TOLEDO" angajează CONFECȚIONERE TEXTILE, MAȘINIȘTE. Telefon 275375. (3576)

Angajez TÂMPLARI calificați. Telefon 094.156.471. (3084)

Angajăm VÂNZĂTOARE pentru alimentara, cunoscătoare evidență primară. Telefon 276732 sau 095 800 014. (3402)

SOCIETATE COMERCIALĂ angajează OSPĂTARE, AJUTORI BUCĂTAR cu experiență, MUNCITORI NECALIFICAȚI (femei). Informații str. N. Bălcescu nr. 2. (3643)

SC „WEST PETROLEUM" LTD angajează un CONDUCĂTOR AUTO și 2 AGENȚI DE VÂNZĂRI lubrifianți și anvelope. Informații telefon 281434. (3583)

Angajăm: MERCEOLOGI, AGENȚI COMERCIALI, VÂNZĂTORI, ȘOFERI, MECANICI AUTO. Telefon 259905.

Angajez ȘOFER PROFESIONIST BCE, transport marfă intern. Telefon 279388, 094/ 500.894. (3677)

SOCIETATE COMERCIALĂ angajează CONFECȚIONERE, exeprință, salarizare acord individual. Telefon 279148. (3667)

Angajăm LĂCĂTUȘ, SUDOR, NECALIFICAT sau PENSIONAR, str. Independenței nr. 11. (3665)

SOCIETATE COMERCIALĂ angajează 2 MECANICI AUTO, cu experiență, salarizare deosebită. Telefon 270441. (3650)

FIRMA „OLIMP" angajează avantajos AGENȚI COMERCIALI cu experiență. Telefon 247443. (3690)

Angajez SPĂLĂTOR AUTO, str. Ural nr. 20. Telefon 289905. (3713)

SOCIETATE COMERCIALĂ angajăm BARMANI(E). Telefon 092 966 873 sau 262716. (3712)

Angajez VÂNZĂTOR-VÂNZĂTOARE (carte muncă) pentru Piața Soarelui. Telefon 094 182 409. (3707)

Angajez URGENT 2 VÂNZĂTOARE cu minimă experiență-gestiune. Telefon 280650. (3786)

Universitatea de Vest „VASILE GOLDIȘ" Arad, B-dul Revoluției nr. 81, angajează urgent ÎNGRIJITOARE. Informații biroul administrativ, între orele 7-8. (3742)

Angajăm BRUTARI cu experiență. Telefon 275616; 094/ 118.198. (3739)

Angajăm vânzătoare cu experiență pentru alimentară. Tel. 289300.

PRESTĂRI SERVICII

Școala de șoferi „BELC" începe curs nou, cat. B, C, C+E, Arad, CASA SINDICATELOR. Telefon 223004; 094.938.335. (3426)

Executăm reparații: FRIGIDERE, CONGELATOARE, la domiciliul, garanție un an. Telefon 282276, orele 14-22. (3479)

EXECUTĂM, LA PREȚURI ACCESIBILE: reparații instalații sanitare, întreținere, modificări, montări contoare apă rece și caldă, orele 8-18, zilnic. Telefon 276419. (3614)

Executăm la comandă UȘI din brad și stejar, FERESTRE, MOBILIER. Telefon 240108, 094 841 337. (3248)

CURSURI: MASEUR, FIZIOCHINETOTERAPEUT (gimnastică medicală); OSPĂTAR, CROITOR, VÂNZĂTOR. Telefon 252860. (2814)

TRANSPORT MARFĂ 3-5 to, avantajos. Informații telefon 264755 sau 251502 (3633)

Școala șoferi „PODOABĂ" VICTORIEI 34 înscrie categoriile B, C, E. Telefon 256050, 243626. (3636)

REPAR MAȘINI SPĂLAT AUTOMATE, import, românești. Telefon 236055, 270518. (3640)

EXECUTĂM RAPID, AVANTAJOS. zugrăveli, gletuieli, vopsitorii, faianțări, fără alcool. Telefon 219597. (3653)

DIVERSE

Dr. POENARU MIHAI, medic primar medicină generală, acreditat, face înscrieri pentru MEDICUL DE FAMILIE, la sediul cabinetului „RAPID CONSULT", str. Vicențiu Babeș nr. 9, la telefon 250700 între orele 8-12 și 15-18 sau acasă la telefon 260790.

LINIA MAGICĂ oferă șansa rezolvării tuturor problemelor, scapi de: FARMECE, BLESTEME, CÂȘTIGI BANI, CUCEREȘTI INIMI, preziceri. Telefon 891777-8750 lei/30sec. (2510)

OFER avantajos VALUTĂ împrumut, cu garanții imobiliare. Telefon 250783. (3319)

SC ENERGOMONTAJ SA scoate la licitație, mijloace fixe. casate în fiecare joi, de la ora 10. Telefon 235116. (3598)

A.F. CLAND solicit autorizație de mediu pentru PENSIUNE din Arad, str. Abrud nr. 104. Eventualele contestații se pot depune la Agenția de Protecția Mediului Arad, Bd. Dragalina nr. 16. (3695)

SCCA PRECIZIA ARAD închiriază SPAȚIU prestări servicii (producție, comert) în suprafață de 86 mp, bl. 8A, Calea Aurel Vlaicu. Licitația, 29 februarie 2000. Informații telefon 280601.

TURISM

ATLASSIB

Călătorești cu autocarele noastre moderne, în EUROPA: GERMANIA, AUSTRIA, FRANȚA, ITALIA, SUEDIA (plecări zilnice), BELGIA, OLANDA, DANEMARCA, ANGLIA, FINLANDA, NORVEGIA, SPANIA, PORTUGALIA, UNGARIA, IUGOSLAVIA.

NOU! Reduceri suplimentare pentru: elevi, studenți, pensionari și grupuri.

Bd. Revoluției nr. 35, telefon 251871, 252727; Autogară, telefon 270562.

O poartă deschisă spre Europa!

SCHIMBURI

Schimb apartament central, 240 mp (necompartimentat) cu variante + diferență în bani. Telefon 094 604 066. (3584)

Schimb casă 3 camere + dependințe, cu garsonieră + diferență. Informații telefon 092 351 270. (3578)

ÎNCHIRIERI

Ofer spre închiriere spațiu comercial, Grădiște, str. P. Rareș bl. R.2, parter. Telefon 265788. (3390)

Închiriez spațiu comercial, 67 mp, Calea Lipovei nr. 113. Telefon 092 921 103 (3202)

Închiriez (vând) apartament ultracentral, 59 mp, renovat. Telefon 092 274 828. (3220)

Caut să închiriez apartament mobilat, ofer 80-120 DM. Telefon 210555. (3232)

Ofer spre închiriere apartament (ne)mobilat. Telefon 210255. (3232)

Ofer spre închiriere spațiu comercial în Chișineu Criș. Telefon 520664. (0344529)

Închiriez spațiu comercial renovat complet, UTA. Telefon 289772. (3580)

Ofer spre închiriere apartament două camere, central, mobilat, aspect excepțional. Telefon 274024; 094.546.579. (3637)

Închiriez spațiu comercial 144 mp, vad deosebit, parter bloc U.1; Piața UTA, Arad. Telefon 094/ 661.161. (3641)

Închiriez apartament, 240 mp, ultracentral, pentru sediu firmă, complet etc. Telefon 094.245.023. (3089)

Ofer spre închiriere casă mare, deosebită, mobilată, cu birou, str. Unirii. Telefon 285010. (3032)

Închiriez apartament 2 camere, ultracentral, nemobilat, pe termen lung. Telefon 235116, de luni până vineri, orele 8-15. Telefon 094 253 537. (3599)

Închiriez garsonieră mobilată, cf. I, et. I, Miorița. Telefon 265285. (3646)

Dau în chirie apartament 2 camere, nemobilat, Micălaca, parter. Telefon 094 958 818. (3669)

Primesc o fată în gazdă, zonă centrală. Telefon 211423. (3648)

Doresc să închiriez spațiu ultracentral 100 mp și hală 1.000 mp. Telefon 092 249 495. (3656)

Închiriez spațiu la vilă, depozit en-gros sau birouri. Telefon 253781, după ora 15. (3661)

Ofer spre închiriere 70 mp spațiu comercial, în Chișineu Criș (vizavi de hotel); str. Înfrățirii nr. 73, Chișineu Criș, 30 mp. Telefon 092 884 975. (3668)

Dau în chirie pe termen lung, apartament 2 camere, mobilat, Mioriței. Telefon 283019, după ora 16. (3674)

Închiriez garsonieră, cameră, bucătărie, pentru birouri sau locuință, Bd. Revoluției nr. 93. Telefon 286489. (3682)

Oferim spre închiriere apartament 1 (2) camere, nemobilat. Informații telefon 263063, după ora 18. (3685)

Ofer spre închiriere casă Bujac. Telefon 245940. (3688)

Ofer spre închiriere spațiu comercial Bd. Revoluției nr. 6. Telefon 094 708 200. (3697)

Închiriez garsonieră central, toate dotările. Telefon 254735. (3709)

Ofer spre închiriere apartament 3 camere, mobilat, gaz, telefon, satelit + garaj, zona UTA. Telefon 235650. (3720)

Ofer spre închiriere garsonieră central, 150 DM, anticipat. Telefon 281195. (3726)

Ofer în chirie (vând) garsonieră, confort I, zugrăvită, et. III, nemobilată, 80 DM, în avans. Telefon 251183. (3806)

PIERDERI

Pierdut certificat nr. 25795 seriile acțiunilor de pe certificat 25208936-25209910, emis de SIF Banat Crișana, pe numele Aioanei Dumitru. Îl declar nul. (3645)

Pierdut filă CEC M002/0015397 RAIF Sucursala Arad, cod fiscal R/6857033, pe numele Mateș Nicușor, valoare 3.500.000 lei. O declar nulă. (3666)

Pierdut carnet de șomaj eliberat de DMPS Arad, pe numele Ioan Reghiș. Îl declar nul. (3698)

Pierdut carnet evidență șomaj nr. 52593, eliberat de DMPS Arad, pe numele Sîrbu Marcel. Îl declar nul. (3704)

✝ DECESE ✝

Cu adâncă durere anunțăm încetarea din viață a iubitei noastre soții și mame,

CRIȘAN MARIA,

în vârstă de 64 ani. Înmormântarea va avea loc astăzi, ora 15, la cimitirul din Micălaca. Familia îndoliată.

Cu inimile îndurerate anunțăm dispariția prematură din viață, a celui care a fost soț, tată și bunic,

SARA AUGUSTIN.

Înmormântarea va avea loc astăzi, 15 februarie 2000, ora 15, de la domiciliul din str. Alba Iulia nr. 1, bl. 535, la Cimitirul Micălaca. Te plânge veșnic: soția Florica, nepoata Bianca, fiica Reli și ginerele Dorin. Dumnezeu să-l odihnească în pace!

După o scurtă și grea suferință s-a stins din viață, cea care a fost

FLORE SUSANA,

soră, cumnată și mătușă, din Pâncota. Înmormântarea va avea loc astăzi, 15 februarie 2000, ora 15. Familia îndoliată.

Cu adâncă durere anunțăm încetarea din viață a cumnatului nostru,

SZECSI GHEORGHE,

în vârstă de 51 ani, după o lungă suferință, fost merceolog la AVICOLA ARAD, Uniunea Cooperativelor Meșteșugărești și Cooperativa Constructorul. Înmormântarea va avea loc azi, 15 februarie 2000, ora 13, de la Capela Cimitirului Eternitatea. Familia Stepănescu, îndurerată.

Cu nemărginită durere anunțăm încetarea din viață a celui ce a fost soț, tată și bunic

SAVIȚCHI CONSTANTIN.

Înmormântarea va avea loc astăzi, 15 februarie 2000, ora 14, în comuna ȘOFRONEA de la nr. 244. Familia îndoliată.

Cu tristețe în suflet anunțăm trecerea spre cele veșnice, după o lungă și grea suferință a celui care a fost soț, tată, socru, bunic și străbunic

IOVIȚA TRAIAN,

din ȘIRIA. Înmormântarea va avea loc astăzi, 15 februarie 2000, ora 14. Dumnezeu să-l odihnească în pace! Familia Duma.

Cu mare durere anunțăm încetarea din viață a iubitului nostru fiu, frate, soț și tată iubitor

IULIAN STĂNCESCU,

la vârsta de 34 de ani. Înmormântarea va avea loc astăzi, 15 februarie 2000, ora 13,30, de la domiciliul din str. Ursului bl. 5, la Cimitirul Eternitatea. Familia veșnic îndoliată.

Cu adâncă durere anunțăm încetarea din viață a iubitei noastre soție, mamă, soacră și bunică

NĂDĂBAN DORINA,

la vârsta de 64 de ani. Înmormântarea va avea loc astăzi, 15 februarie 2000, ora 14, de la Cimitirul Pomenirea. Dumnezeu s-o odihnească în liniște și pace! Nu o vom uita niciodată! Familia veșnic îndurerată și nemângâiată.

✝ CONDOLEANȚE ✝

Mulțumim tuturor celor care au fost alături de noi în clipele grele ale despărțirii de scumpul nostru

DEAK FRANCISC.

Familia îndoliată. (3532)

Suntem alături de domnul contabil șef TALPOȘ MIRCEA în momentele grele pricinuite de decesul socrului și transmitem sincere condoleanțe familiei îndoliate. Colectivul SGA Arad. (3663)

Dumnezeu să odihnească în pace pe cea care a fost o bună verișoară și mătușă,

EMILIA MELEAG.

Sincere condoleanțe din partea familiei Bărăgău.

Mulțumiri și recunoștință rudelor, finilor, vecinilor și prietenilor care au fost alături de noi, la înmormântarea dragei noastre

GHIUNGHIUȘAN FLOAREA

din comuna SOCODOR, Familia Popa și Buta-Popa. (3723)

Sunt alături de prietena mea FLORICA TIPEI din Urviș în marea durere pricinuită de moartea tatălui și transmit sincere condoleanțe. Aurora Memetea-Arad. (3735)

Suntem alături de colegul nostru Meleag Theodor în greaua încercare pricinuită de moartea mamei sale,

MELEAG EMILIA.

Sincere condoleanțe din partea colectivului SC PARC SA. (3744)

Acum, în momentele grele, pricinuite de trecerea în eternitate a tatălui domnului director, ing. Mihai Duma din ȘIRIA, ne alăturăm familiei îndoliate și îi transmitem sincere condoleanțe. Fie ca bunul Dumnezeu să îl păzească în pace și liniște. Familiile: Ovidiu Șimăndan, Fănică Agrima și Nicu Cojocaru.

Suntem alături de familia MELEAG TEODOR în încercarea grea pricinuită de pierderea celei care a fost

MELEAG EMILIA,

o soție, mamă, soacră și bunică deosebită. Cuscrii, familia Măț Ilie și Luncan Ioan. (3772)

Suntem alături de colega noastră STĂNCESCU SIDONIA la marea durere pricinuită de moartea soțului

STĂNCESCU IULIAN.

Colectivul Secției a IV-a MODA SA. (3767)

Suntem alături de colega noastră, sing. ANA SECHERNEȘ în greaua încercare pricinuită de moartea mamei sale. Sincere condoleanțe! Colegii de la ARIS, Serviciul Mecano-Energetic. (3749)

Colectivul de salariați de la S.C.P.V.V. MINIȘ suntem alături de domnul director ing. MIHAI DUMA, în marea durere pricinuită de moartea socrului și transmitem sincere condoleanțe. (3746)

Mulțumim tuturor acelora care conducând-o pe ultimul drum, au adus omagiile celei care a fost cumnata și mătușa noastră

CLEMENTINA (TINI) CORNEA.

Cu deosebire aducem mulțumiri familiei NEACȘU și salariaților SC ROGER CONSTRUCTION SRL care ne-au ajutat să-i ușurăm suferințele ultimelor zile, cât și familiilor: CHIFOR VASILE, TAKÁCS LACI, SESUREAC PAVEL care ne-au ajutat cu prilejul funeraliilor. Familiile CORNEA și LICĂ. (3812)

Colectivul Policlinicii cu plată ESCULAP este alături de doamna VALI GROZI în durerea pricinuită de moartea mamei sale și transmite sincere condoleanțe familiei. (3816)

Colectivul de lucru de la ASTRA VAGOANE cu durere își iau rămas bun de la colegul lor

STĂNCESCU IULIAN.

Condoleanțe, familiei îndoliate. (3811)

Conducerea SC TRICOTAJE INEU SA, alături de salariații săi, regretă dispariția fulgerătoare la numai 30 de ani, a celei care a fost

ANGELICA PARASCHIV

și transmite sincere condoleanțe familiei îndoliate. (4811282)

✝ SERVICII FUNERARE ✝

NON STOP (la orice oră) „RO-STYL COMPANY"

Firma noastră este PRODUCĂTOARE DE SICRIE, cu magazin în: ARAD, str. M. Eminescu nr. 4 (vizavi Cinema MUREȘUL), telefon 057-211929, 094 478 971. EFECTUĂM SERVICII: spălat, îmbrăcat, îmbălsămat și transport cu personal calificat. ASIGURĂM MINIM: 8 modele de SICRIE din LEMN MASIV (nu din PAL sau furnir); SICRIE CU MÂNERE și ȘURUB (nu se bat cuie), SICRIE LUX, 5 modele LENJERIE DECES (respete), LENJERIE DE LUX, cruci lemn și metal. ACCESORII: catafalc, steag, prosoape etc. INTERMEDIEM: fanfară, colaci, colivă etc. FIIND PRODUCĂTORI, AVEȚI AVANTAJUL UNOR PREȚURI MINIME și POSIBILITATEA DE A PLĂTI ÎN RATE. Transportul sicriului în Arad, gratuit. (c.)

SC „NOSFERATU" SRL, ARAD, str. Ghiba Birta nr. 26, telefon 270437; Non stop 094.554.874, NĂDLAC, str. 1 Decembrie, nr. 4, telefon 092.922.337.

NON - STOP
SERVICII FUNERARE
COMPLETE.

SICRIE, RESPETE, CRUCI (prețuri de producător). ACCESORII: prosoape, batiste, panglică neagră, baticuri, mânere, lumânări, catafalc, sfeșnice, steag de doliu. SERVICII: capelă, spălat, îmbălsămat, îmbrăcat, transport intern și internațional. Asigurăm colaci, colivă, coroane, jerbe, fotografii profesionale, fanfară, organizăm pomeni. OFERTA BRAD: sicriu brad, respete, cruce - 750.000 lei. Transportul sicriului la domiciliu este gratuit!!! Experiența noastră este garanția dv. (c. 44)

✝ COMEMORĂRI ✝

O lacrimă amară și imensă durere la împlinirea a 6 luni de când a plecat pe drumul fără întoarcere cel care a fost frate, soț, tată, ginere și socru,

ARDELEAN DIMITRIE (MITRUȚ).

Nu te vom uita niciodată! Fiul Adrian cu soția. (3689)

Cu tristețe amintim împlinirea unui an de la decesul tatălui nostru,

ec. BARNA TULIUS.

El va rămâne viu, de neuitat, în inimile noastre și a celor ce l-au cunoscut pentru calitățile sale de excepție. Fiii: Flavius și Tulius din Germania. (3681)

Lacrimi, flori și o dureroasă aducere aminte la 6 luni de la despărțirea de bunul meu frate,

MITRUȚ ARDELEAN.

Dumnezeu să-l odihnească în pace! Sora Florica cu familia. (3441)

Astăzi, 15 februarie 2000, se

împlinesc 20 ani de când a trecut în neființă

DRĂGAN ION,

din MILOVA. O clipă de aducere aminte pentru cei care l-au cunoscut. Au rămas veșnic îndurerați, soția, copiii, nurorile și nepoții. Dormi în pace! (3563)

Aprindem o lumânare la cruce a ce veghează mormântul celui care a fost soț și tată,

procuror CRIȘAN DUMITRU,

la împlinirea unui an de la deces, azi, 15 februarie 2000. Fie Doamne voia ta și odihnește-l în pace! Soția și fiul. (3662)

Se împlinește un an de la despărțirea de cea care a fost mamă, soacră, bunică, cuscră,

BANYAI MARIA.

Lacrimi și flori pe tristul ei mormânt. Dumnezeu s-o odihnească în pace! Familia. (3721)

Astăzi, se împlinesc 4 ani de

când ne-ai lăsat pentru totdeauna în lacrimi, întristare și cu nemărginită durere în suflet, iubitul nostru soț și tată

ing. MARIȘ PETRU.

Nimeni nu va putea șterge niciodată din mintea și inima noastră, chipul tău bun și blând, dragostea pe care ne-ai arătat-o în fiecare clipă a vieții tale. Veșnic în sufletele și inimile noastre îndurerate ne rugăm să te odihnești în pace! Soția MARIANA și fiica GABRIELA. (3790)

UȘI ȘI FERESTRE
DIN PVC ARMAT CU GEAM TERMOPAN
PROFILE TROCAL GERMANIA
☞ LUCRU NEMȚESC

SATLINE

SALON DE EXPOZIȚIE:
ARAD, PIAȚA MIHAI VITEAZUL
BL. M 7, PARTER
TEL./FAX. 057/25 14 61; 094 50 72 11

ATENȚIE AGRICULTORI!

PROD AGRO BIAN

O recoltă mare și de calitate puteți obține numai dacă realizați o tehnologie de înalt nivel.

Pentru aceasta **S.C. PRODAGRO BIAN S.R.L.** ARAD, str. Bicaz nr. 6, vă pune la dispoziție cele mai performante semințe, produse fitosanitare și îngrășăminte la un preț accesibil.

■ **semințe porumb, floarea-soarelui, soia** - hibrizi PIONEER (HELGA, CLARICA, RAISSA, EVELINA, MARISTA, STIRA, VASILICA, PURA, COLOMBA, FLORENCIA, CORIL BERIL, NIBIL, LUCIL, NIKIR)

■ **erbicide pentru toate culturile de câmp și legume** (GUARDIAN, HARNESS, ROUNDUP, FRONTIER, MERLIN MIX, BUCTRIL, ICEDIN, S.D.M.A., ONEZIN, STOMP, AFALON, SENCOR, PROMETREX, TRIFLUREX etc.)

■ **substanțe de tratat solul, semințele și în vegetație**; pentru răsadnițe, sere, solarii, câmp (PREVICUR, CAPTADIN, SINORATOX, CARBETOX, MERPAN, FOLPAN, ALIETTE, ROVRAL, DITHANE, CURZATE, RIDOMIL, PIATRA VÂNĂTĂ, TURDA CUPRAL, POLYRAM, PATAFOL, SINTOGRILL, LINDANE VITAVAX etc.)

■ **semințe de legume la plicuri**

■ **îngrășăminte chimice:** complexe, azotat.

■ **furaje concentrate**

■ **tratament de iarnă la pomi** (US 1, POLISULFURA DE BARIU)

FOARTE IMPORTANT!

Plata se poate face în bani, produse agricole (porumb, grâu, orz, orzoaică, soia etc.) și cupoane.

Produsele pot fi cumpărate de la depozitul din Aradul Nou, str. Bicaz nr. 6 (în spatele Fabricii Pepsi-Cola-Prigat) sau de la magazinele firmei din: Pecica, Nădlac, Aradul Nou, Lipova, Chișineu Criș, Șiria, Ineu, Beliu, Sebiș, Gurahonț, Salonta.

(1287263)

Informații la telefon 057/288-306

Contor ZENNER®

Arad, Str. M-șal Ion Antonescu nr. 32, Tel. 25.09.55, 25.00.53, Fax 25.05.24

Contorizare = ECONOMIE
2000 LEI / zi

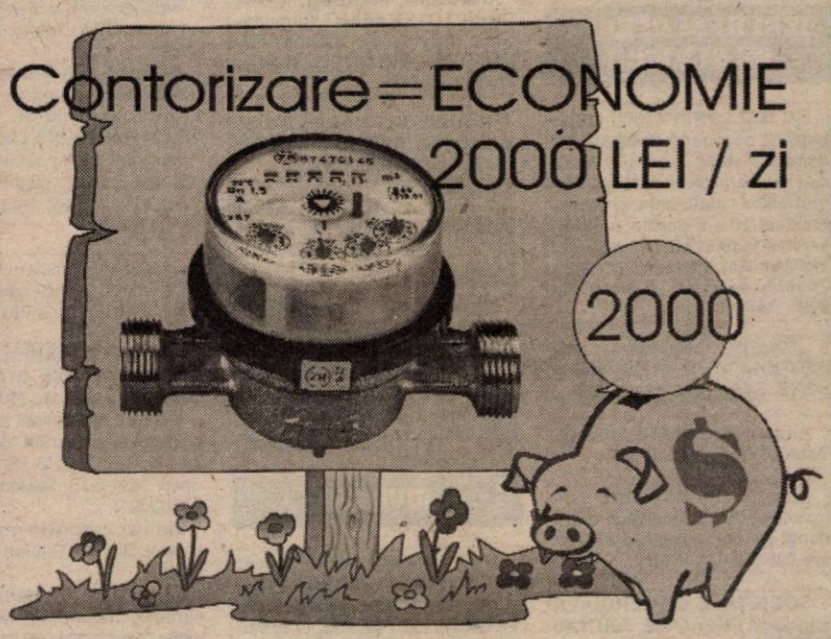

"... deoarece fiecare picătură contează!"

MOBEXPERT

Mex

Apelați la un expert.

ÎNCEPÂND CU DATA DE 14.02.2000
VĂ AȘTEPTĂM LA NOUL SEDIU

MOBEXPERT

DIN CALEA A. VLAICU, NR. 124
BLOC Z 17, PARTER,
TEL/FAX: 233571, 212828

PARTENERUL TĂU ȘI ÎN 2000 !

ATENȚIE AGRICULTORI!

PROD AGRO BIAN

SC PRODAGRO BIAN SRL ARAD

ACHIZIȚIONEAZĂ
la depozitul firmei din Aradul Nou, str. Bicaz nr. 6 (în spate la fabrica PEPSI COLA, PRIGAT):
■ **PORUMB BOABE** - preț 1.300 lei/kg
■ **PORUMB ȘTIULEȚI** - preț 910 lei/kg
Plata se face PE LOC în bani sau prin compensare cu erbicide, semințe, îngrășăminte chimice (azot, complexe).
VĂ AȘTEPTĂM ZILNIC ÎNTRE ORELE 8,00-18,00!
Telefon: 057-288.306.

(1287352)

SC CASSTIL S.A.

cu sediul în București, Șos. Vergului nr. 41, sector 2 cod fiscal R 795 cu număr de înmatriculare la Oficiul Registrului Comerțului J 40/214/1991

organizează licitație publică deschisă cu strigare, plata integrală, în conformitate cu prevederile OU 88/1997, aprobată prin Legea 44/1998, modificată și completată prin Legea 99/1999 și Normele metodologice aprobate cu HG 450/1999 pentru vânzarea activului.

Teren intravilan situat în municipiul Arad, str. Aron Cotruș nr. 1 - prețul de pornire a licitației de 41.018 EU, la cursul de schimb al zilei în care are loc licitația.

La prețul de adjudecare se adaugă TVA, suportat de către cumpărător.

Licitația va avea loc pe data de 29.02.2000 ora 13,00, la sediul SC CASSTIL SA din București, Șos. Vergului nr. 41, sector 2.

În caz de neadjudecare la prima ședință, se va organiza cea de a doua ședință a licitației pe data de 7.03.2000.

Dosarul de prezentare a activului poate fi procurat contra cost zilnic la sediul societății, între orele 8,00-16,00.

Pentru participarea la licitație, ofertanții vor depune la sediul societății până la ziua licitației, ora 11,00, documentele prevăzute de legislația în vigoare.

Participanții la licitație vor depune la casieria societății sau în contul nr. 2511.1-10 1/ROL la BCR Sucursala Pantelimon, taxa de participare de 1.500.000 lei și vor face în cazul vânzării activului dovada consemnării la dispoziția societății comerciale vânzătoare a garanției de 3% din prețul de pornire a licitației.

(4932996)

S.C. COMPANIA DE TRANSPORT PUBLIC S.A.,

cu sediul în Arad, Calea Victoriei nr. 35-37, Telefon: 221773, 221912.

ANGAJEAZĂ:
■ **INGINER CONSTRUCTOR** (C.C.I.A.)
■ **INGINER ENERGETIC**
(rețele electrice și substații de redresare)

CONDIȚII:
■ **studii superioare de specialitate**
■ **domiciliul stabil în municipiul Arad**
■ **fără desfaceri disciplinare în carnetul de muncă**
■ **vechime în muncă - minim 5 ani**

Cei interesați se vor prezenta la sediul S.C. C.T.P. S.A. - Serviciul P.S.A., până la data de 21.02.2000, având asupra lor următoarele acte:
- buletin de identitate
- carnet de muncă
- diploma de studii (original și copie xerox)
- curriculum vitae

INFORMAȚII SUPLIMENTARE SE POT OBȚINE LA SEDIUL SOCIETĂȚII - SERVICIUL P.S.A.

(1287446)

BANCA ROMÂNĂ PENTRU DEZVOLTARE
GROUPE SOCIÉTÉ GÉNÉRALE
Sucursala Județeană ARAD
Bd. Revoluției nr. 5-7
Telefon 253280

ADEVĂRUL

COTIDIAN INDEPENDENT ARAD

Anul XII, nr. 2924

Miercuri, 16 februarie 2000 ● 16 pagini ● 2500 lei ● e-mail: adevarul@arad.ro

WEST BANK
ARAD, B-dul Revoluției nr. 88
TELEFON: 284.888
FAX: 285.202
Oferă clienților posibilitatea închirierii de casete de păstrare a valorilor

BRAT
Publicație auditată în semestrul I 1998.
Tiraj mediu zilnic vândut: 35.948

EUROPA VREA. VREM ȘI NOI ?

Astăzi (n.n.-ieri) ministrul român de externe, Petre Roman, timp de patruzeci și cinci de minute va discuta cu miniștrii de externe ai țărilor UE prima rundă, (care înseamnă și debutul) a negocierilor pentru aderarea României la UE.

Ceea ce în urmă cu mai bine de un an părea o himeră se întâmplă astăzi. Cum se explică transformarea unei iluzii într-o realitate palpabilă?

România, din punct de vedere al performanțelor economice, n-ar fi avut nici o șansă măcar să viseze la UE, fiind departe de unele standarde minime cerute de comunitatea europeană. Eforturile diplomatice ale actualei coaliții nu aduceau în cumpăna balanței decât bune intenții. Numai că Occidentul nu este impresionat de vorbe și așteaptă fapte. Ceea ce pe meleagurile noastre nu avem. Noroc cu războiul din Iugoslavia. România s-a aliniat fără să crâcnească la comanda NATO, cu prea mult zel totuși, ceea ce a iritat o bună parte a populației românești. Dincolo însă de acest zel inutil, puterea actuală a adunat multe puncte în clasament și, ajutată și de o nouă regândire a politicii Occidentului în Balcani, ne-am trezit că am scăpat de retrogradare. Ca să fim obiectivi, va trebui să recunoaștem că actuala coaliție a riscat enorm electoral mergând pe miza NATO și împotriva voinței populației. Astăzi se dovedește că a făcut bine și se mai demonstrează încă o dată că nu masele fac politica, ci clasa conducătoare. Bună, proastă, cum e ea. Mai mult, dacă în sondajele de opinie din timpul războiului din Iugoslavia, procentele erau evident împotriva atitudinii României la acea dată, astăzi, aceleași sondaje arată că populația afirmă că a fost bine cum a procedat România.

Una peste alta, dincolo de conjunctura favorabilă, va trebui să recunoaștem, așadar, și meritul puterii actuale în scurtarea drumului spre negocierile de aderare la UE.

I. IERCAN

(Continuare în pagina a 5-a) ☛

Deși sindicaliștii de la ARTERM amenință cu greva generală

CONSILIERII MUNICIPALI AU RESPINS, IERI, PROPUNEREA DE MAJORARE A TARIFULUI DE DISTRIBUȚIE A ENERGIEI TERMICE

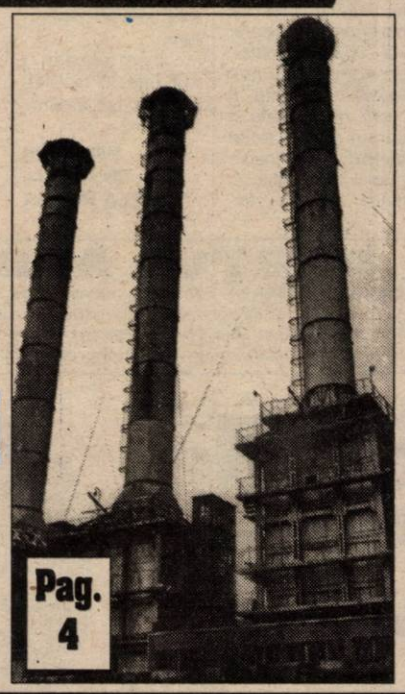

Pag. 4

DE IERI, AVOCAȚII AU INTRAT ÎN GREVĂ

Pag. 3

Contor ZENNER®
Contorizare=ECONOMIE
2000 LEI / zi
Tel. 25.00.53, 25.09.55

De astăzi, prof. univ. dr. LIZICA MIHUȚ este Rectorul UNIVERSITĂȚII „AUREL VLAICU”

Pag. 4

OMAGIU ȘI RESPECT PENTRU CEI CE TRĂIESC DIN MUNCĂ

Pag. 9

Pag. 7

OVIDIU MARIAN ESTE CANDIDATUL PNȚCD LA PRIMARIA ARADULUI

Ieri, la conferința de presă a PNȚCD Arad, a fost lansat oficial candidatul acestei formațiuni la funcția de primar al Aradului. Acesta este Ovidiu Marian, proaspăt președinte al organizației municipale, director al Gospodăriei Comunale Arad. Conform declarațiilor lui Claudiu Cristea, purtător de cuvânt al organizației județene, Ovidiu Marian este cea mai bună opțiune, întrucât este în interiorul administrației locale și cunoaște problemele cu care se confruntă aceasta.

S. TODOCA

PROFITUL E MESERIA LOR

Orașul nostru este unul liniștit, cu oameni harnici care-și văd de treburile lor zilnice. Dar tot așa ca în povestea cu leneșul și noi avem un zurbagiu, culmea și medic. Nu prea i-a mers meseria asta pentru că presupune seriozitate și încrederea pacienților. Și tânărul nostru medic, cu o doagă lipsă, nu coastă, să nu-l confundăm cu vreo femeie, s-a apucat să tatoneze terenul politic. Cine era cel mai tare din parcare? Păi PDSR, care era atunci la putere. Între timp el derulase și câteva afaceri suspecte ce nu aveau nimic cu medicina. Și umbrela PDSR credea că îl va acoperi. Zis și făcut. Se prezintă ca un candidat „serios” la funcția de președinte al organizației din orașul Sebiș și reușește să convingă pentru a fi mai mult impus decât ales. Nu se mulțumește cu atât și dorește și postul de director al spitalului. I se satisface și această dorință în dauna a doi oameni, unul fostul președinte al PDSR, altul fostul director al spitalului, care nu comentează.

Bujor, Iancu, Groza, Butianu - simpatizanți PDSR din Sebiș și Arad

(Continuare în pagina a 9-a) ☛

La ViRo

„DIVIDE ET IMPERA” ÎN VARIANTA POST-PRIVATIZARE

● Dacă ritmul demisiilor continuă, în scurt timp sindicatul va dispărea

Una din marile întreprinderi arădene de dinainte de '90 era și Orologeria. Societatea avea, în acei ani, peste 1000 de salariați și era una din cele mai bine utilate fabrici din România, din punct de vedere tehnologic. După '90, comenzile - care până atunci asigurau continuitatea activității - au început să scadă. De altfel, întreaga economie românească a cunoscut o decădere. Ceea ce a constituit „cartea de vizită” a Orologeriei - precizia în fabricarea produselor, calificarea obligatorie a forței de muncă - n-a mai contat chiar atât de mult.

Pag. 8

ALGLASS
TAMPLARIE DIN ALUMINIU SI P.V.C.
●USI ●FERESTRE ●BALCOANE ●ROLETE
●PERETE CORTINA ●USI GLISANTE ●BALUSTRADE
Str. Roșiori nr. 26; Tel./Fax: 289053
Piața Spitalului Bl. 1D; Tel/Fax: 253868

CALENDAR

■ Astăzi, Soarele răsare la ora 7 și 16 de minute și apune la ora 17 și 44 de minute.

■ Au trecut 47 de zile din acest an. Au mai rămas 319 de zile până în 2001.

■ **Praznicul zilei**: **Biserica Ortodoxă**: Sf. Mc. Pamfil, Valentin și Cuviosul Flavian; **Biserica romano-catolică**: Iulian, Iuliana; **Biserica greco-catolică**: Sf. M. Pamfil și cei împreună cu el (+309).

Spectacol de binefacere
„PENTRU ZÂMBETUL TĂU"

Ieri, a avut loc cea de-a doua întâlnire a d-lui primar, av. Valentin Paul Neamț, cu reprezentanții cultelor, pe tema spectacolului de binefacere **„Pentru zâmbetul tău"**. Au fost prezente Bisericile: ortodoxă, romano-catolică, evanghelică, baptistă.

Spectacolul a fost programat pentru data de 13 aprilie a.c. Din sumele adunate din vânzarea biletelor și din eventualele donații se va oferi masa de Paște unor familii fără venituri. Fondurile rămase vor fi folosite pentru înființarea unui azil de noapte. Intenția organizatorilor este aceea de a oferi participanților la masă, sentimentul că sunt importanți și că nu sunt uitați nici de autorități, nici de Biserică.

Momentele muzicale ale spectacolului vor fi susținute de corurile Filarmonicii, Facultății de Teologie. Cei prezenți vor putea audia și muzică gregoriană.

Se vor organiza și două tombole, cu premii foarte atractive. La plecare, fiecare participant la spectacol va primi un cadou surpriză. Tinerii arădeni vor participa și la un concurs de pictură pe ouă.

Cultele din oraș vor contribui la realizarea acestui eveniment prin mediatizarea acțiunii printre membrii Bisericilor. Prețul unui bilet va fi de 75.000 lei.

MADIANA MICAN

POLIȚIA, PE ȘOSELE

În puncte fixe și pe trasee, polițiștii au testat și verificat 1.423 autovehicule în trafic și ca urmare s-au reținut 7 certificate de înmatriculare pentru defecțiuni tehnice, au fost aplicate 130 amenzi pentru încălcarea Legii circulației, în valoare de 15.250.000 lei și s-au ridicat în vederea suspendării 11 permise de conducere. Dintre acestea, 4 pentru conducere sub influența băuturilor alcoolice. Este cazul lui **Hoțu Remus-Iancu**, cu autoturismul AR-03-BLI, **Crișan Lucian**, cu autoturismul AR-02-BMM, **Ardelean Simion**, cu autoturismul 1-AR-2906 și **Ifju Sorin**, cu autoturismul AR-02-BJH.

A venit BARZA!

La Arad: Sida Răzvan-Daniel; Iluțan Răzvan George; Bartok Izabela Alexandra; Ilincea Roxana; Bickel Patrick Alexander;Don Daniela; Leuca Adelin; Tănăsie Cipriana Lucica; Betea Adelin Ionuț.

METEO

Vremea va fi închisă, cu cerul mai mult noros. Temporar vor cădea precipitații, predominant sub formă de ploaie în cursul zilei și mixte în cursul nopții, izolat favorizând depunerea poleiului. La munte va ninge, iar izolat cantitățile de apă căzute vor fi însemnate. Vântul va sufla în general moderat, cu intensificări temporare.

Temperaturi maxime: 0 la 5°C; Temperaturi minime: -4 la +1°C.

Meteorolog de serviciu, ADELA ROȘCA

ACTUALITATEA CULTURALĂ

CINEMATOGRAFE

Dacia: Rechinii ucigași (SUA) 9,30; 11,45; 14; 16; 18; 20
Mureșul: Stigmata (SUA) 10; 12; 14; 16; 18
Arta: Halloween H 20; După 20 de ani (SUA) 15; 17; 19
Sala mică: N-am uitat ce-ai făcut astă vară (SUA) 15,30; 18
Progresul: Negociatorul (SUA) 17

CONCERT SIMFONIC

Joi, ora 19,00, Filarmonica de Stat Arad prezintă un concert simfonic pentru chitară clasică. Dirijor Tido Dejan, solist Amos Coulanges (Franța). Jean Paul David - simfonia Breve - F.M. Bartholdy simfonia a V-a Op. 107.

LOTERIA ROMÂNĂ

Organizează a doua tragere la „LOTERIA SOLIDARITĂȚII" Joi, 24.02.2000. MARELE PREMIU 1 MILIARD, și numeroase câștiguri în bani și apartamente.

Biletele de participare se mai pot procura până în 18.02.2000.

(1287425)

AU PLECAT DINTRE NOI

Dăncescu Iulian (1960), Ardelean Maria (1933), Gal Traian (1910).

PREȚUL AURULUI

BANCA NAȚIONALĂ. Pentru gramul de aur de 24K: prețul cu ridicata - 185.527 lei/g, iar prețul de achiziție - 166.974 lei/g. Prețuri valabile ieri. **PIAȚA NEAGRĂ - Aur 14 K** cumpărare: 85.000 lei/g, vânzare: 110.000 lei/g. **Aur 18 K** cumpărare: 110.000 lei/g, vânzare 130.000 lei/g.

CURSUL VALUTAR*

- VALORI ÎNREGISTRATE IERI, 15 FEBRUARIE 2000

Denumirea valutei	BNR	BCR		BRD		Banca Transilvania		Banca Agricolă		BIR		Bursa neagră	
		C	V	C	V	C	V	C	V	C	V	C	V
Dolar	18695	18625	18750	18550	18730	18480	18750	18550	18740	18500	18750	18400	18500
Marca germană	9375	9321	9573	9333	9519	9200	9500	9465	9480	9220	9470	9250	9350

ALIANȚA ANTI SUICID

O MÂNĂ DE AJUTOR

LINIA VIEȚII

057/214214
între orele 20,00-08,00

Vă ascultă, vă înțelege și vă ajută

Ziarul „ADEVĂRUL" utilizează informații transmise de agențiile de presă MEDIAFAX și ROMPRES.

HOROSCOP

Miercuri, 16 februarie 2000

BERBECUL (21.03-20.04). Un eveniment deosebit de plăcut care va avea loc în cadrul relației dvs. sentimentale, vă va determina să reveniți asupra unei decizii.

TAURUL (21.04-20.05). Veți avea azi posibilitatea să câștigați sume importante de bani cu eforturi minime. Vi se va face o propunere interesantă la care va trebui să reflectați.

GEMENII (21.05-20.06). Relația dvs. cu partenerul de viață se îmbunătățește pe zi ce trece, așa că nu e cazul să vă faceți nici un fel de probleme.

RACUL (21.06-22.07). Pe plan profesional, veți reuși în cele din urmă, să finalizați un proiect la care lucrați de mult timp.

LEUL (23.07-22.08). Veți avea ocazia astăzi să cunoașteți o persoană de sex opus pentru care inima dvs. va începe să bată mai tare.

FECIOARA (23.08-22.09). Există posibilitatea să semnați un contract extrem de avantajos pentru dvs. E posibil chiar să vă schimbați locul de muncă, sau să fiți avansat(ă) în funcție.

MOCHETA

Arad, Piața Gării
Telefon 235221
Vinde și montează mochetă la prețuri cu o reducere de 10-20%

BALANȚA (23.09-22.10). Este posibil ca în cadrul relației dvs. afective să își facă apariția o ușoară stare de tensiune. Încercați să fiți mai optimist(ă) și veți vedea că, în scurt timp, toate problemele dvs. atât pe plan sentimental, cât și pe plan profesional, își vor găsi cu ușurință rezolvarea.

SCORPIONUL (23.10-21.11). S-ar putea să aveți câteva discuții în contradictoriu cu partenerul dvs. de viață, însă dacă veți reuși să vă păstrați calmul și să fiți mai conciliant, totul se va rezolva.

SĂGETĂTORUL (22.11-21.12). La locul de muncă, unul dintre superiorii dvs. ierarhici vă va face o propunere interesantă, care merită să fie luată în seamă.

CAPRICORNUL (22.12-19.01). La serviciu, problemele nerezolvate la timp vă vor da multă bătaie de cap. Cu un efort susținut, veți reuși să le duceți la bun sfârșit.

VĂRSĂTORUL (20.01-19.02). Întreaga dvs. atenție se va îndrepta, spre problemele sentimentale.

PEȘTII (20.02-20.03). Partenerul de viață își va exprima în mod deschis nemulțumirea față de atitudinea dvs. din ultimul timp. Invitați-l la o discuție sinceră și veți avea câștig de cauză!

„ADEVĂRUL" VĂ ASCULTĂ

La telefonul dimineții, 280944, între orele 9,00-12,00

■ **Nelămurirea... d-nei Trista Angela**, din Arad, tel. 221943. „În legătură cu Arterm, nu înțeleg cu ce drept fac dânșii grevă. Ei, de bine, de rău, au salarii bune și noi n-avem căldură. Avem în schimb gripă..."

■ **Acostare.** D-na C.C. din Arad povestește că „sâmbătă, am fost împreună cu fiica mea din Germania, la o casă de schimb valutar. La ieșire, am fost acostată de un bișnițar tânăr, care ne-a reproșat că n-am schimbat banii la el. Mai mult, m-a împins și a fost obraznic. Ne-am uitat după gardienii publici... degeaba".

■ **Propunere „deșteaptă".** Dl. **Iosif Tamaș** din Arad, bloc B 1-4, Calea Aurel Vlaicu, propune diminuarea cheltuielilor din sfera politică. „Astfel, vor crește veniturile din învățământ."

Redactor de serviciu, A. I.

La telefonul după-amiezii, 280003, între orele 15,00 - 18,00

■ **Atitudine la o ... atitudine.** Dl. **D.G. Șerban**, din Arad, a fost cadru didactic și înainte de 1945 și după, fiind de ani buni pensionar. Ieri ne-a sunat pentru „a-mi exprima toată considerația față de atitudinea profesorului de istorie din Secusigiu, Dumitru Cismaș, care nu este de acord cu greva profesorilor. Aș vrea să avem cât mai mulți asemenea profesori, care să pună mai presus de toate interesele elevilor. Pe vremea mea, mă refer la perioada dinainte de '45, nici nu putea fi vorba de asemenea manifestări. Felicitări domnule profesor!"

■ **Hoție la discotecă.** Valentina L. din Arad, la cei 22 de ani ai săi frecventează destul de des discotecile. „Recent am fost și în discoteca «LASER» lăsându-mi scurta și geanta la garderobă. În jurul orei două dimineața, când am vrut să plec, la garderobă am observat geanta între-deschisă, portofelul la suprafață. Lipseau din el 50.000 de lei. Garderobierul cu încă câțiva tineri au început să facă glume pe seama mea, iar banii nu i-am mai recuperat." Un semnal de alarmă pentru tinerii disco-mani. Aveți grijă unde vă lăsați lucrurile.

Redactor de serviciu, F.T.

ADEVĂRUL
COTIDIAN INDEPENDENT ARAD

Editor: S.c. ADEVĂRUL s.r.l. Arad
● COD FISCAL R 1681938 ● COD SICOMEX 19.604 ● CERTIFICAT J 02/1886 din 31 X 1991 ● COD SIRUES 020956601 ● ISSN 1220 - 7489

Redacția și administrația: 2900 Arad, Bd. Revoluției nr. 81. **Telefoane:** SECRETARIAT - **281802**, fax **280655, 280625;** ADMINISTRAȚIE - CONTABILITATE- **281797;** MICA PUBLICITATE - **210775.** MAREA PUBLICITATE - **280904;** CLUBUL PRESEI - **280989.**

Consiliul de administrație: DOREL ZĂVOIANU (președinte) **telefon 281802, 280625;** ȘTEFAN TABUIA (vicepreședinte) **telefon 210776;** MIRCEA CONTRAȘ (redactor-șef) **telefon 281802, 280854;** NICU COJOCARU (director comercial) **telefon 280904;** DOREL BARBU (contabil-șef) **telefon 281797.**

Colegiul de redacție: MIRCEA CONTRAȘ (redactor-șef); AUREL DARIE (secretar general de redacție) **telefon 281802, 280854;** MIRCEA DORGOȘAN (șef secție actualități); telefon **281855; 280003;** IOAN IERCAN (șef secție politică), telefon **280943;** DORU SAVA (șef secție social-economic), telefon **281738;** VASILE FILIP (șef secție cultură-învățământ), telefon **281855; 280003;** ALEXANDRU CHEBELEU (șef secție sport), telefon **281701;** SORIN GHILEA (șef secție tineret) **telefon 281855, 280003;** MARCEL CANCIU (șef secție foto), telefon **280943;** NICU COJOCARU (șef secție publicitate) telefon/fax: **280904.**

Tiparul executat la Imprimeria S.C. MEDIAGRAF S.A. ARAD, str. Feleacului F.N., telefon 250902, fax 250920.

Cotidianul „Adevărul" poate fi citit și pe **Internet** la adresa **http://adevarul.arad.ro**

UTILITARE

PIEȚE, TÂRGURI

Astăzi este zi de piață la Pâncota, Beliu, Buteni, Șiclău, Macea, Vânători, Pecica, Șiria. Tot astăzi se desfășoară târguri săptămânale la Beliu și Buteni.

Mâine, joi, este zi de târg săptămânal la Curtici, Nădlac, Sebiș, Cermei, Săvârșin, Secusigiu, Zerind.

FARMACIA DE SERVICIU

Farmacia „SINAPIS", Bd. Revoluției nr. 88, lângă Noul Stil, telefon 282369 și „Noua Farmacie", str. Andrei Șaguna nr. 15, telefon 948, sunt de serviciu cu program non-stop.

CABINET STOMATOLOGIC

Cabinet stomatologic privat, B-dul Revoluției nr. 62, telefon 256.665, deschis zilnic între orele 8,00-12,00 și 14,00-20,00.

URGENȚE STOMATOLOGICE

Serviciul de urgență stomatologică, situat pe str. Crișan (în spate la Gionnelli) - este zilnic deschis non-stop. Telefon: 253794.

CITIREA APOMETRELOR

În perioada 14-18 februarie se vor citi apometrele pe următoarele străzi: Pelicanului, Castor, N. Bălcescu, A. Iancu, Gh. Lazăr, Kogălniceanu, P. Vodă, Șelimbăr, S. Borcea, Reșița, Micălaca bl. 361-367, Tr. Dobra, Sinagogei, Plevnei, Soarelui, Piața Arenei, P-ța Romană, Șincai, Transilvaniei, Sebeșului, Deseanu, Măcinului, O. Goga, I.L. Caragiale, S. Balint, Mărășești, E. Necunoscut, Occident, Trimfului, Labirint, Teiului, Malul Mureșului, Preparandiei, P-ța Veche, Florilor, G. Alexandrescu, Cozia, Ialomiței P. Chinezu, T. Vladimirescu, Crișan, Gh. Birta, B. Mărăcine, Lacului, Grozescu, A. Antonescu, M. Stănescu, Cosbuc, A. Șaguna, Micălaca bl. 701-734, Micălaca bl. 551-585, Bușteni, A. Mureșan, Micălaca bloc. 601-620, I. Chendi, Voltaire, L. Blaga, M. Eminescu, Sinana, Episcopiei, V. Alecsandri.

ECHIPA DE SERVICIU

GABRIELA GROZA
-secretar de redacție.
Bianca Felea, Adela Homorâceanu, Ioan Leac, Dina Rujan
– tehnoredactare computerizată.
Ioana Frățilă, Doina Jurcă, Aurica Telcian
– corectură.

ACCIDENT CU EXPLOZIE ÎN LANȚ LA VINGA

Ieri dimineață, în jurul orelor 5,30 D.E. 671 la intrarea în localitatea Vinga s-a înregistrat un accident de circulație cu urmări grave.

În timp ce **Leva Ivan**, 40 ani, din localitatea Mașloc (județul Timiș) conducea autoturismul IVECO, TM 3023/8/2000, într-o pantă și în curbă la dreapta, datorită neadaptării vitezei la condițiile de drum umed și alunecos a pierdut controlul volanului și a intrat pe contrasens, unde a acroșat autocarul Mercedes nr. 464336 condus regulamentar de **Ianuzi Naser**, 31 ani, din Pristina (Kosovo).

Autotirul aparținea firmei S.C. DUNCA SRL și efectua un transport de butelii încărcate cu acetilenă și argon înspre localitățile Oradea, Satu-Mare și Baia Mare, pentru firma S.C. LINDE GAS SRL.

În urma impactului nu s-au înregistrat victime omenești. În schimb, au fost avariate grav cele două autovehicule. De asemenea, 25 de butelii din încărcătură au explodat fiind necesară intervenția pompierilor. După 20 de minute aceștia au reușit să stingă incendiul.

Datorită exploziei în lanț a buteliilor circulația a fost întreruptă aproximativ 90 de minute.

Pagubele produse se cifrează la 25 de milioane de lei. Șoferul TIR-ului văzând acest dezastru a vrut să se sinucidă. Polițiștii din Vinga, l-au calmat însă și au reușit să-l lămurească să renunțe la gestul sinucigaș.

DANA LASC
Foto: **ȘT. MATYAȘ**

Buteliile din TIR s-au împrăștiat pe zeci de m²...
Foto: **ȘT. MATYAȘ**

Greva feroviarilor maghiari a încetat

DE ASTĂZI, TRENURILE INTERNAȚIONALE VOR CIRCULA NORMAL

Greva feroviarilor maghiari, declanșată la sfârșitul lunii ianuarie, este considerată ca fiind cea mai lungă grevă a feroviarilor înregistrată în Ungaria, după cel de-al doilea război mondial. Luni, cele trei sindicate și compania căilor ferate MAV au căzut de acord cu mărirea salariilor feroviarilor maghiari. Ca atare, greva, care a durat două săptămâni, s-a încheiat luni după masă, la ora 17.

Tehnicianul **Ionel Octavian Jivu**, de la stația CFR Curtici, ne-a declarat că circulația trenurilor s-a reluat. În decursul celor două săptămâni de grevă, în stația CFR Curtici s-au adunat 500 de vagoane de marfă. Fluența traficului trenurilor de marfă este de trei-patru/zi, spre și dinspre Ungaria. Deocamdată, preciza dl. Jivu, circulația trenurilor de călători e mai greoaie, **„pentru că trebuie să se regleze circulația vagoanelor."** De astăzi, se apreciază că trenurile de călători înspre Ungaria și din Ungaria spre România vor circula în mod normal, conform programelor obișnuite.

T. MATICA

POLIȚIA, PE SCURT

■ **Avram Gheorghe,** 15 ani; **Avram Florin**, de 12 ani și **Birta Elena,** de 10 ani, toți din Ineu, fără ocupație și antecedente penale, sunt autorii furtului comis în 12.02.a.c. Cei trei au fost prinși în flagrant în timp ce au spart lacătul de la S.C. „RIVLEY" SRL din localitate.

■ **Florian Florin,** 28 ani și **Farcaș Lingurar-Lazi**, de 33 ani, cunoscuți cu antecedente penale sunt autorii furtului de borcane comis în 12.02.a.c. de la „ARLEFRUCT" Ineu; Poliția îi cercetează în stare de libertate.

■ **Cociuba Florica,** 24 ani, din Curtici, în calitate de agent vânzări la S.C. „ADEVĂRUL" SA Arad, în perioada februarie 1998 - martie 1999 și-a însușit din vânzări, în scop personal, suma de 1.350.760 lei. Poliția o cercetează în stare de libertate.

DE IERI, AVOCAȚII AU INTRAT ÎN GREVĂ

Începând de ieri, avocații din întreaga țară protestează împotriva Ordonanței de Urgență a Guvernului 215/1999 și a Ordonanței Guvernului 73/1999 **„prin care se contravine funcției sociale și de interes public a profesiei de avocat în statul de drept."** Conform hotărârii Consiliului Uniunii Avocaților din România, protestul constă în **„suspendarea tuturor serviciilor profesionale ale avocaților, în ședințele de judecată ale instanțelor judecătorești, ale altor organe cu activitate jurisdicțională, la instituțiile cu atribuții de executare silită, la parchetele și organele de cercetare penală, precum și în fața oricăror autorități publice."**

Președintele Baroului din Arad, av. **Virgil Bogariu**, ne-a declarat că protestul va dura până la soluționarea cererilor avocaților. **„Avocații nu luptă să li se dea salarii și să nu plătească impozite, ci luptă pentru a nu se lua bani în plus de la cetățean prin mâna noastră."** Mai exact, conform legii, taxa pe valoarea adăugată (TVA) este suportată de consumatorul final al unui serviciu public. În cazul avocaților, clientul este plătitorul TVA. Adică această taxă se plătește pe lângă onorariul pe care-l percep apărătorii.

Se spune despre avocați că au venituri mari. Președintele Bogariu a încercat să ne demonstreze contrariul și ne-a exemplificat câte dări trebuie să plătească un avocat care câștigă lunar cinci milioane. Din acești bani, **„peste 50% sunt reținere. Mai exact 40% reprezintă impozitul, care este cu 15% mai mare decât al comercianților."** Celelalte zece procente pleacă spre Barou și Uniune, ca și cote. Procentele pentru asigurările de sănătate (7%) se plătesc separat de impozit.

Am mai aflat că doar pentru cetățenii români TVA este 19%, în timp ce cetățenii străini sunt scutiți de această taxă.

În prima ședință de Guvern, adică joi, se va discuta problema avocaților. Dacă **„se va lua o măsură favorabilă, conflictul se dezamorsează, dacă nu, vom aștepta o altă joi, când problemele noastre vor fi rediscutate în Guvern"**, conchide președintele Baroului din Arad. Cert este că în toate procesele s-au depus cereri de amânare.

E posibil ca și notarii să protesteze **„dacă majoritatea membrilor Uniunii Naționale a Notarilor Publici vor fi de acord"** - declară notarul public **Ioan Morariu,** membru în Colegiul Director al Camerei Notarilor Publici Timișoara. Notarii sunt nemulțumiți de O.G. 215 și 217 din decembrie 1999, prin care s-a stabilit **„adiționarea la onorariile pentru serviciile notariale a taxei pe valoarea adăugată, pe care trebuie s-o suporte cetățeanul, în mod nejustificat"**. Așadar, de la 1 ianuarie a.c., cetățeanul suportă și plata TVA, pe lângă taxa de timbru și timbrul judiciar.

În condițiile în care notarii vor înceta lucrul **„solicitanții serviciilor notariale nu-și vor putea rezolva problemele. Se va crea un vid de activitate"** - aprecia notarul Morariu. Același notar ne-a relatat că astăzi majoritatea notarilor va trebui să depună la Organele fiscale declarația cum că sunt plătitori de TVA.

„Avem un cadru legal pe care nu-l agreem, dar pe care trebuie să-l respectăm. Acțiunea de protest are menirea să nu includă TVA în costurile serviciilor pe care le prestăm."

T. MATICA

Protecția civilă - în Arad

ÎN 1999, 250 GOSPODĂRII „AU LUAT APĂ"...

Ieri, la Consiliul județean Arad, Inspectoratul de protecție civilă (IPC) și-a prezentat bilanțul pe anul trecut, cât și principalele obiective pentru 2000. Au participat la întâlnire: Comandantul I.P.C. Arad (m. Marcel Lucaciu); col. Dan Florea (comandantul de protecție civilă București), primarul Aradului Valentin Neamț, prefectul Gh. Neamțiu, reprezentanți ai altor instituții de stat (Inspectoratul județean de poliție, Grupul de Pompieri, Crucea Roșie etc.), numeroși primari din județul Arad.

Dintre activitățile majore desfășurate în 1999 de către I.P.C. Arad au fost amintite: actualizarea documentelor operative, perfecționarea măsurilor de protecție, analiza factorilor de risc etc.

Cât privesc acțiunile întreprinse pe line de dezastre, IPC anunță că au fost întocmite planuri de apărare împotriva inundațiilor pe perioada 2000-2004 și au fost identificați factorii de risc și zonele vulnerabile din județul nostru. La capitolul dezvoltare s-a trecut în revistă, printre altele, faptul că în 1999, în urma inundațiilor au fost afectate peste 250 de gospodării și circa 120 case.

Pentru ca acțiunile de prevenire și intervenție în caz de dezastre să crească în eficacitate ar fi nevoie de mai mulți bani, materiale și mijloace de intervenție cât și de intensificarea pregătirii personalului.

C. TRIF

GARDIENII PUBLICI-ÎN ACȚIUNE

Desfășurând activități specifice, în scopul prevenirii oricăror fapte antisociale, pentru menținerea curățeniei pe domeniul public, pentru promovarea unui comerț civilizat, gardienii publici au sancționat și predat organelor de poliție pe Romaneț Cezari din Timișoara și Neacșu Rozalia din Iași.

A fost predat, de asemenea, organelor de poliție, minorul Tufaru Marius din Arad, care a încercat să fure poșeta unei femei.

La Centrul de primire minori au fost predați Măgulean Ilie și Scutelnicu Gheorghe din județul Mehedinți.

Au fost sancționați conform Legii nr. 61/1991 Avădanei Gheorghe din Galați, pentru cerșetorie în fața Catedralei Catolice, iar pentru refuz de legitimare Ignat Ieronim, Strongen Iosif ambii din Sânmartin, Fulop Istvan - Arad, Horvat Nicolae din Vladimirescu.

Pentru trecerea pe spațiul verde au fost sancționați contravențional cf. H. nr. 71/1997 Ionisenchi Victor - Timișoara, Farcaș Elisabeta, Arsenie Aris - Ineu, Blăgău Gheorghe - Caporal Alexa, David Teodor - Vladimirescu, Vuculescu Alexandru, Horja Florin, Hexan Emilia - Arad, Neagu Sorin - Sâmbăteni, Todea Gheorghe - Cicir și Floca Virginia - Deva.

Conform aceluiași act normativ, pentru circulația cu bicicleta pe trotuar au fost sancționați contravențional: Suciu Dionisie și Kiss Ana din Arad.

Conform Legii nr. 12/1990, a fost sancționată contravențional societatea comercială „NOVA PAN", pentru comercializarea produselor de panificație fără a poseda chitanță pentru ocuparea domeniului public.

Pentru comercializarea lemnelor de foc în alte locuri decât cele autorizate de primărie, au fost întocmite procese-verbale următorilor: Fetea Aurica, Colariu Cosmin, Cojocariu Fabian, Soaita C-tin, Rațiu Ioan, Herbei Ioan, Balița Gabriel, Roman Lazăr, Romanov Costel, Sfarila Petru, Covaci Emanuel, Pescaru Vasile, Romanov D-tru, Istfan Ionel, Fekete Adrian și Stoica Boți.

UNIVERSITATEA DE VEST „VASILE GOLDIȘ" ARAD

anunță scoaterea la concurs a postului de șef departament Relații Internaționale.

Condiții de participare: studii superioare, cunoașterea a două limbi străine de circulație internațională (scris și vorbit) și cunoștințe de operare pe calculator.

Informații suplimentare la telefon 285891 (Serviciul Resurse Umane).

PENITENCIARUL ARAD

Organizează în data de 21.02.2000, ora 11,00 la sediul său din str. Eftimie Murgu nr. 5-7, licitație publică fără preselecție pentru achiziționarea în anul 2000 a produselor:

- CONCENTRATE VITAMINO-MINERALE PENTRU PORCI GRAȘI
- COMBUSTIBIL PENTRU CENTRALĂ TERMICĂ
- PÂINE ALBĂ

Caietul de sarcini și informații suplimentare se pot obține la sediul unității, între orele 8,00 - 15,00.

Depunerea ofertelor se va face până la data de 21.02.2000, ora 9,00, în plic închis.

ULTIMA ORĂ

MÂINE ȘI POIMÂINE NOTARII PUBLICI NU LUCREAZĂ

De la Biroul notarului Public Ioan Morariu din Arad, am primit ieri după-amiază, spre publicare următorul comunicat:

„Ținând cont de situația generată prin perceperea T.V.A.-ului de către notarii publici, care prin legea de organizare și funcționare exercită un serviciu de autoritate publică, având drept efect imediat creșterea onorariilor - cu 19% - având în vedere protestul inițiat de colegii avocați și în semn de solidaritate cu aceștia, față de acțiunile colegilor notari din toată țara, Colegiul Director al Camerei Notarilor Publici Timișoara, întrunit în ședință extraordinară, ieri, 15.02.2000, a luat hotărârea ca în zilele de 17 și 18 februarie 2000 să fie suspendată activitatea notarială la toate birourile din circumscripția Camerei Notarilor Publici Timișoara, care reunește un număr de 80 de notari publici din raza județului Timiș, Arad și Caraș-Severin.

Prin această formă de protest încercăm, alături de avocați, să convingem Executivul de necesitatea revenirii asupra măsurii prevăzută de Ordonanța de urgență a Guvernului nr. 215/1999 privind perceperea taxei pe valoare adăugată pentru activitatea notarială, inadecvată serviciilor de interes public pe care le prestează notarii publici - și care, în final, se vor răsfrânge asupra veniturilor populației."

Comunicatul este semnat de Octav Eusebiu Dănilă, președintele Camerei Notarilor Publici Timișoara.

BEAT, PE ȘOSEA

Luni dimineață, în jurul orelor 7,00, pe raza comunei Socodor, **Nagy Ildiko-Margareta**, de 32 ani, din Chișineu-Criș, în timp ce conducea autoturismul cu numărul de înmatriculare AR-02-RZZ l-a surprins și accidentat grav pe **Hors Francisc**, de 40 ani, din Comlăuș, comuna Sântana, care se afla căzut pe șosea în stare avansată de ebrietate.

Deși sindicaliștii de la ARTERM amenință cu greva generală

CONSILIERII MUNICIPALI AU RESPINS, IERI, PROPUNEREA DE MAJORARE A TARIFULUI DE DISTRIBUȚIE A ENERGIEI TERMICE

Ieri, Consiliul Local Municipal Arad, s-a întrunit în cadrul unei ședințe extraordinare spre a relua discuțiile cu privire la proiectul de hotărâre care vizează majorarea tarifului de distribuție a energiei termice furnizate populației de către S.C. ARTERM S.A.

Așa după cum deja cunoașteți din coloanele ziarului nostru, sindicaliștii de la S.C. ARTERM S.A. amenință că în cazul în care revendicările nu le vor fi soluționate vor intra în grevă generală și vor lăsa arădenii fără apă caldă și căldură. Printre revendicările acestora se numără și creșterea salariilor cu 60%. Pentru că societatea amintită nu are resurse bănești pentru a acoperi această creștere salarială, Consiliul de Administrație al S.C. ARTERM S.A. a apelat la Consiliul Local al Municipiului Arad. Doar creșterile salariale cerute de sindicaliștii de la ARTERM, fără a mai lua în calcul și celelalte doleanțe ale acestora ar costa municipalitatea peste 10 miliarde de lei. Bani care, chiar și sub forma subvențiilor, vin tot din buzunarele arădenilor, dat fiind faptul că această sumă ar trebui redusă de la alte activități. Asta ca să nu mai amintim de faptul că doar aproximativ 40% dintre arădeni beneficiază de apă caldă și căldură de la ARTERM. Ceilalți 60%, contribuie cu subvenții pentru aceasta, fără a primi nimic în schimb...

Mai apoi s-a subliniat că la ora actuală salariul mediu brut al angajaților de la S.C. ARTERM S.A. este de 1,550.000 lei, la care se adaugă tichetele de masă în valoare de 400.000 lei, ceea ce înseamnă că față de celelalte societăți și regii din subordinea CLM aici sunt cele mai mari salarii.

Să mai amintim că sindicaliștii de la ARTERM n-au catadicsit să vină ieri să-și susțină doleanțele!

Până la urmă, cu 21 de voturi împotrivă și unul pentru (cel al lui Gheorghe Pantea) consilierii au respins proiectul de hotărâre ce viza majorarea tarifului de distribuire al agentului termic către populație. Aceștia, în pozițiile pe care le-au luat, au subliniat necesitatea ca cei din ARTERM să găsească soluții pentru revendicările sindicaliștilor în interiorul societății. Posibilitățile ar exista: reducerea pierderilor, reducerea personalului etc.

De asemenea, rezolvarea crizei manageriale de la S.C. ARTERM S.A. ar putea schimba lucrurile la această societate...

Vom reveni.

DANA LASC

Pe strada, în cartierul și în localitatea ta se întâmplă multe lucruri interesante. Vrei să le cunoști, vrei să afli tot ce se petrece în jurul tău. Vrei să știi ce fac, dar mai ales ce nu fac autoritățile locale, cum te reprezintă cei pe care i-ai ales, cum sunt cheltuiți banii tăi. Vrei să fii zilnic bine și corect informat? Dorești un ziar în care să găsești răspuns la întrebările care te frământă?

ABONEAZĂ-TE LA ADEVĂRUL

■ Pentru luna martie, prețul abonamentului este de numai 32.300 lei ■ Se pot face abonamente și pe trei luni, șase luni și un an. ■ Abonații pot câștiga lunar 10 premii de fidelitate în valoare de o jumătate de milion de lei fiecare.

■ La sfârșitul anului, abonaților le vor fi oferite premii speciale în valoare de zeci de milioane de lei.

PENTRU ABONAȚI, ZIARUL COSTĂ DOAR 1300 LEI

DE ASTĂZI, PROF. UNIV. DR. LIZICA MIHUȚ ESTE RECTORUL UNIVERSITĂȚII „AUREL VLAICU"

Ieri seară, au avut loc alegerile pentru cele mai importante funcții de conducere din cadrul Universității „Aurel Vlaicu" din Arad. Pentru postul „numărul unu" în universitate au fost depuse patru candidaturi.

Doamna **prof. univ. dr. LIZICA MIHUȚ** a întrunit o majoritate covârșitoare de voturi. Astfel, începând de astăzi rectorul Universității „Aurel Vlaicu" este **prof. univ. dr. LIZICA MIHUȚ**, dascăl de vocație, autor al unor valoroase cărți și prestigios om de cultură.

În funcția de prorector a fost aleș **conf. univ. dr. ing. Petre Popa** iar pe aceea de cancelar general (echivalentul fostului secretar științific) o va îndeplini **conf. dr. ing. Liviu Bocîi.**

B.O.

EXECUTIVUL VA DISCUTA JOI O ORDONANȚĂ DE URGENȚĂ PRIVIND MAJORAREA SALARIILOR PERSONALULUI DIDACTIC

Ministrul Educației Naționale, Andrei Marga, a declarat, ieri, în plenul Senatului, că Executivul va discuta, joi, un proiect de ordonanță de urgență prin care salariul sectorial din învățământ crește de la 637.000 la 1.200.000 pentru cadrele didactice și de la 571.000 la 900.000 pentru personalul nedidactic.

Marga a spus că, pe lîngă această majorare, în proiectul de buget pe acest an sunt prevăzute alocarea celui de-al 13-lea salariu precum și restanțele la aplicarea legii 154/1998, privind salarizarea bugetarilor, care nu a apucat să fie aplicată decît într-un număr restrîns de județe. El a precizat că suma necesară majorărilor prin legea 154 se ridică la 467 miliarde de lei. Andrei Marga a adăugat că, în urma discuțiilor cu liderii coaliției, învățământul va primi în acest an 4% din PIB, din care 3,69% vor proveni direct de la bugetul de stat, aproximativ 26.934 de miliarde de lei, iar restul de 0,31% de la bugetele locale, bani care vor fi folosiți doar pentru cheltuieli de investiții și dotări. El a mai spus că la aceste fonduri se vor adăuga și sursele extrabugetare și proprii ale instituțiilor de învățământ. Andrei Marga a mai declarat că în privința învățământului lucrurile se vor îmbunătăți, amintind de legea referitoare la finanțarea învățământului preuniversitar, aflată în dezbaterea Camerei Deputaților, și de viitoarele măsuri privind finanțarea globală a universităților.

ION TOMESCU ȘI-A DAT DEMISIA DIN FUNCȚIA DE COMISAR GENERAL AL GĂRZII FINANCIARE

Comisarul general al Gărzii Financiare, Ion Tomescu, și-a dat demisia din funcție, luni, aceasta fiindu-i acceptată de ministrul de Finanțe, Decebal Traian Remeș.

Tomescu a declarat, ieri, pentru MEDIAFAX, că a demisionat din funcție pentru a se întoarce în mijlocul familiei, la Constanța. El a adăugat că se va întoarce în orașul natal, în funcția de adjunct al șefului Secției Gărzii Financiare Constanța.

Tot luni, ministrul l-a numit în funcția de comisar general al Gărzii Financiare pe Nicolicin Dușan, comisar principal în cadrul Secției Timișoara a Gărzii Financiare, urmînd ca acesta să își înceapă activitatea de săptămîna viitoare.

Nicolicin Dușan (41 de ani) este absolvent al Facultății de Științe Economice din Timișoara, este căsătorit și are doi copii. În perioada 1998-1999 el a fost inspector principal la Banca de Investiții din Timișoara și împuternicit în teritoriu al Curții Superioare de Control Financiar a Ministerului Finanțelor. Din ianuarie 1990 pînă în august 1990, Dușan Nicolicin a fost viceprimar al municipiului Timișoara - într-o perioadă în care primarul era suspendat din funcție, apoi, timp de un an, a fost primar al comunei timișene Ortișoara. În perioada 1991-1998 el a fost comisar principal la Garda Financiară Timiș, iar în 1998, timp de trei luni, comisar șef al Secției Bihor a Gărzii Financiare.

MIERCURI, 16 FEBRUARIE 2000

TVR 1

7,00 Matinal național
9,00 TVR Iași
10,00 Dor - rel.
10,30 Scuzați! Pardon! Mersi! - rel.
11,00 TVR Cluj-Napoca
12,00 Punct ochit - rel.
13,00 TVR Timișoara
14,00 Jurnal
14,15 Ciber-Fan
14,30 Evrika!
15,00 Patinaj artistic - Gala laureaților - rel.
16,00 Ecoturism
16,30 Medicina pentru toți
17,00 Hora satului...
17,30 Impas în doi
18,00 Corect!
18,05 Doi băieți, o fată și o pizzerie - s.
18,30 Aproape de acasă - s.
19,00 Avanpremieră Știri
19,10 Sunset Beach - s.
20,00 Jurnal * Meteo * Sport
20,50 Selecția națională Eurovision
21,00 La datorie - acțiune, SUA, 1986
22,30 În flagrant
23,05 Jurnalul de noapte.
23,20 Lumea dânsului
0,20 Café Corso

TVR 2

7,00 Santa Barbara - rel.
7,45 Misiunea Eureka - s.
8,40 Care pe care - rel.
9,20 Limbi străine: franceză
9,45 Veni, video, vici! - rel.
10,30 Alfred Hitchcock prezintă... - rel.
11,20 Puls 2000 - rel.
12,05 Documentar - rel.
13,00 Desene animate
13,30 La izvorul dorului
13,45 Toți împreună
14,45 Santa Barbara - s.
15,30 Știri
15,40 Trupa DP 2
17,45 Călătorind prin țară
18,00 Care pe care
18,45 Se întâmplă acum!
19,15 Știri bancare
19,20 Căsuța poveștilor
19,30 Știri
19,40 B. D. la munte și la mare - comedie, România, 1971, cu Toma Caragiu, Dem Rădulescu
21,20 Mituri și istorie
22,05 Alfred Hitchcock prezintă... „Bun rămas George" - s.
22,55 Știri
23,00 Retrospectiva Premiilor APTR 1995
0,015 Nocturna

PRO TV

7,00 Bună dimineața, Pro TV e al tău!
10,00 Tânăr și neliniștit - s.
10,50 Ultima frontieră - s.
11,45 Pensacola - forța de elită - s.
12,30 Vărul din străinătate - s.
13,05 Renegatul - s.
13,50 Miracolul tinereții - s.
14,15 Adevărul gol-goluț - s.
14,45 Nisipurile din Miami - s.
16,15 Tânăr și neliniștit - s.
17,00 Știrile Pro TV
17,30 Nunta - partea a treia
18,25 Dădaca - s.
18,50 Chestiunea zilei
19,00 Știrile Pro TV
19,50 Chestiunea zilei
20,00 Un weekend la țară - comedie romantică, SUA, 1995, cu Jack Lemmon
21,55 Știrile Pro TV
22,00 Chestiunea zilei
23,30 Știrile Pro TV
0,00 Diagnostic: Crimă! - s.

TV ACASĂ

7,30 Căsuța poveștilor - rel.
7,45 Copilul adus de mare - rel.
8,30 Pentru iubirea ta - rel.
9,15 Înger sălbatic - rel.
10,00 Angela - rel.
10,45 Sânge din sângele meu - rel.
11,30 Nimic personal - s.
12,20 John și Mary - rel.
14,00 Antonella - s.
14,45 Iubire sfântă - s.
15,30 Dragoste și putere - s.
16,00 Copilul adus de mare - s.
17,00 Desene animate
17,10 Acasă la români - muzică populară
17,15 Acasă la bunica - rețete culinare
17,30 Pentru iubirea ta - s.
18,30 Știrile de Acasă
19,00 Vremea de acasă
19,05 Sânge din sângele meu - s.
19,55 Vremea de acasă
20,00 Înger sălbatic - s.
21,00 Angela - s.
21,55 Vremea de acasă
22,00 Un cântec la cerere - thriller, SUA, 1971, cu Clint Eastwood
23,50 Dragoste și putere - rel.

ANTENA 1

7,00 Observator
8,00 Dimineața devreme
10,00 Știri
10,10 Pe cont propriu - s.
11,00 Mirajul lunii - aventuri, SUA, 1996
13,00 Știri
13,15 Procurorul - s.
14,00 Decepții - s.
15,00 Răsfățata - s.
17,00 Știri
17,25 Capcanele destinului - s.
19,00 Observator
20,00 Armstrong - suspans, SUA, 1997
22,00 Observator
22,30 Marius Tucă Show
1,00 Caracatița 1 - s.
2,00 Răsfățata - rel.
3,30 Capcanele destinului - rel.
5,00 Dallas - s.

PRIMA TV

7,00 Karaoke Show - rel.
8,00 Dimineața cu Prima
12,00 Celebri și bogați - rel.
13,00 Politica de mâine - rel.
15,00 Bilanț - rel.
15,30 Vacanță a la Petrișor - rel.
16,00 Viața în direct
17,00 Celebri și bogați - s.
18,00 Focus * Sport * Meteo
18,55 Clip Art
19,00 Karaoke Show
20,00 Comisarul Rex - s.
21,00 CI5: Profesioniștii - s.
21,30 Apel de urgență
22,00 Clip Art - rel.
22,05 Focus
22,30 Revista presei

TELE 7 ABC

7,00 Știri
7,10 Bună dimineața, România!
9,00 Documentar
10,00 Știri
10,15 Teleshopping
10,30 Dintre sute de ziare - rel.
11,15 Cutia Pandorei - rel
12,00 Dincolo de stadion - rel.
13,30 Festivalul Om bun - rel.
15,00 Știri
15,10 Teleshopping
15,45 Post Meridian
18,00 Dincolo de anul 2000
19,00 Secția de poliție - s.
20,00 Telejurnal
20,30 Economic ABC

TV ARAD

7,00 Observator
8,00 Știri TVA - rel.
8,30 Poliția 955 - rel.
9,50 Anunțuri
10,00 Știri
10,10 Pe cont propriu - s.
11,00 Mirajul Lunii - thriller, SUA, 1996
13,00 Știrile amiezii
13,15 Procurorul - s.
14,00 Decepții - s.
15,00 Răsfățata - s.
17,00 Știri
17,25 Divertisment
18,00 Emisiune în limba germană
18,20 Anunțuri
18,30 Știri TVA
19,00 Observator
20,00 Club T
21,20 Anunțuri
21,30 Știri - rel.
22,00 Observator
22,30 Marius Tucă Show
În continuare programul este identic cu cel al Antenei 1

TV INTERSAT

9,00 Deschiderea programului
9,15 Revista presei
9,45 Film artistic - rel.
11,15 Știri - rel.
12,00 Preciosa - rel.
12,45 Documentar
13,15 Desene animate
13,45 Emisiune politică - rel.
14,45 Documentar
15,15 Dedicații muzicale - rel.
15,30 Preciosa - s.
16,15 Documentar - rel.
16,45 Emisiune în limba sârbă - rel.
17,15 Deșertul vorbește
17,45 Camera ascunsă
18,15 Comorile lumii
18,35 Dedicații muzicale
18,45 Știri * Meteo * Sport * Publicitate * Vocea străzii
19,30 Cazuri deosebite, în direct
20,30 Documentar
21,00 Film artistic

HBO

10,00 Johnny 2.0 - SF, SUA, 1997
11,45 Singur acasă 3 - comedie, SUA, 1997
13,30 Minți periculoase - dramă, SUA, 1995, cu Michelle Pfeiffer
15,15 Asasinul din rețea - horror, SUA, 1993
16,45 Dancer, Texas - dramă, SUA, 1998
18,30 Cinema Cinema Cinema
19,00 Submarinul trăsniților - comedie, SUA, 1996
20,30 Regii banilor - acțiune, SUA, 1998, cu Peter Falk
22,15 Stargate - s.
23,00 Crimă la 1600 - acțiune, SUA, 1997
0,45 101 dalmații - aventuri, SUA, 1996

ATOMIC TV

7,00 Selector
10,25 Reactor - rel.
10,30 Cinematomic - rel.
11,00 Atomix cu Mircea - rel.
14,00 Interactiv
15,55 Reactor - știrile zilei
16,00 Rockada - rel.
17,00 Selector - muzică non-stop pe toate gusturile
19,00 Atomix cu Tudor
21,55 Reactor - știrile zilei
22,00 Atomic Café
22,30 Cybernet
23,00 Metropolis
0,00 Insomnia

RADIO ARAD & RADIO CONTACT (65,95 MHz)

5,00-8,00 Lupta cu somnul; 8,00-10,00 Bună dimineața, Arad!; 10,00-12,00 Tovarășii mei; 12,00-14,00 Pulsul zilei; 14,00-16,00 Contact FM; 16,00-17,30 Lumea voastră; 17,30-18,30 Jocul muzelor; 18,30-19,00 Radio Magazin Deutsche Welle; 19,00-19,30 Bună seara, Arad!; 19,30-20,00 Viața spirituală; 20,00-22,00 Seară de seară; 22,00-0,00 Fair play; 0,00-1,00 La ceas de blues în delfinariu

RADIO PRO FM (92,1 MHz)

0,00 - 5,00 MUZICĂ; 5,00 - 6,00 Buletin de știri la fiecare sfert de oră; **6,00 - 7,00 RONDUL DE DIMINEAȚĂ** - INFO PRO cu Dan Apostol și Laura Călăceanu; **7,00 - 10,00 PRO FM PÂNĂ LA 10** cu Flavius Esnican; **10,00 - 13,00 MIHAI CU NOI** cu Mihai Dobrovolschi; **13,00 - 14,00 „13-14 CU ANDREI"** cu Andrei Gheorghe; **14,00 - 17,00 ORAȘUL SUB LUPĂ** cu Cătălin Lăpușcă; **17,00 - 19,00 STAR STATION MIX** cu Mihai Gurei; **19,00 - 21,00 ASCULTĂ-ȚI MUZICA** cu Călin Gheorghe; **21,00 - 22,00 PRO FM EXPLORER** cu Niki Stanciu; **22,00 - 24,00 RONDUL DE NOAPTE** cu Răzvan Exarhu

RADIO TIMIȘOARA

6,00 Ceasurile dimineții; 8,00 Muzică populară cu dedicații; 9,00 Cânt din suflet; 10,00 Radio circuit; 11,00 Gramofon; 12,00 Miez de zi la polul vest; 13,00 Emisiune în limba germană; 14,00 Emisiune în limba maghiară; 15,00 Emisiune în limba sârbă; 16,00 Radio cocktail; 18,00 Actualitatea radio; 18,10 Bilet de voie (I); 19,00 Radiojurnal; 19,15 Bilet de voie (II); 20,05 Călătorie în lumea poveștilor; 20,15 Autohton pop-rock; 21,00 Curierul de seară ; Știri: 16,00; 17,00; 20,00; 21,00; 21,55. Radiojurnal: 7,00; 19,00

RADIO SEBIȘ

6,00 Matinal „21"; 9,00 Alo, tu alegi!; 10,00 Cafeaua de zece; 12,00 Magazin „21"; 14,00 Astăzi te sărbătorim - muzică populară și dedicații; **15,00 Secvența „21"; 18,00 La mulți ani!** - dedicații muzicale; **19,00 V.I.P.; 20,00 Expresul de seară; 22,00 Club „21"; 0,00 92,1 Insomnii**

GARGARĂ CU CEAI DE MUȘEȚEL

„Nici usturoi n-am mâncat, nici gura nu-mi miroase", spun astăzi - în zorii campaniei electorale - politicienii noștri. Spionând prin gaura cheii, ei fac inventarul diverselor măcelării (a se citi partide), în căutarea unei ciosvârte pe măsura propriei incapacități. Unii inventariază mai multe „măcelării" la rând până găsesc un jambon, alții se mulțumesc cu câte o tibie, peroneu, metatarsian sau metacarpian. Alții, care fac politică după ureche, ajung până la urmă posesorii celui mai mic oscior, ciocănelul, plasat în organul auditiv. Adevărul este că acest organ va fi cel mai folosit în campaniile electorale din acest an. Obsedanta întrebare a revoluționarilor din 1989 **„ce ați făcut în ultimii cinci ani?"** va fi mai abitir folosită acum decât atunci. Nu în sensul **„ce ați făcut bun pentru oraș, județ sau țară, ca să puteți emite iarăși pretenții?"**, ci în sensul **„cu ce potlogării pot să vă am la mână pentru a vă scoate din cursă?"** Ca să revenim la mirosul gurii politicienilor, aceștia au început să facă gargară cu ceai de mușețel, pentru a deruta încă o dată electoratul. Ce altceva decât ceai de mușețel sunt frumoasele expresii **„vom face totul", „vom fi în slujba cetățeanului", „a venit vremea să ne sacrificăm noi"**? Când îi auzi cu câtă nonșalanță te mint de la obraz nu știi ce să faci, să râzi sau să plângi? Indiferent ce poziție vei adopta, tot ei vor fi cei care vor trage foloasele, pe spinarea ta. Ei se vor cocoța la putere, nu pentru a mânui sabia ninja sau spada românească în slujba dreptății, ci pentru a apuca vârtos cuțitul de măcelar întru măcuirea temeinică a sacrificatului interes național. Ei vor hotărî cui îi revin jamboanele și cine se va mulțumi cu oscioarele ...

SIMION TODOCA

Tableta zilei

COMUNICAT

Conducerea organizației județene Arad a PDSR declară ilegală așa-zisa Adunare Generală a organizației Sebiș, convocată în data de 13.02.2000 de către fostul președinte Marius Lambing, întrucât acesta nu mai reprezintă partidul, fiind eliberat din funcție la ultima Adunare Generală desfășurată în conformitate cu prevederile statutare.

Atragem atenția că actuala conducere legal constituită a PDSR Sebiș este singura mandatată să convoace Biroul și Adunarea Generală ale organizației. Orice manifestare neautorizată de către aceasta aduce atingere gravă partidului și va fi sancționată conform prevederilor Statutului și ale Legii partidelor politice.

Biroul de presă al organizației județene PDSR Arad

EUROPA VREA. VREM ȘI NOI?

(Urmare din pagina 1)

Astăzi însă, numai Petre Roman să nu fii. Accidentul ecologic petrecut la Baia Mare a dus la poluarea Someșului, Tisei și Dunării. Ecologiștii occidentali și unii politicieni maghiari și sârbi fac mare scandal pe această temă. Și pe bună dreptate, chiar dacă exagerează. Exact de asta avea nevoie P. Roman în discuțiile cu miniștrii de externe ai UE. Probabil, vorbind cu fiecare pe limba lui, P. Roman va reuși să mai atenueze din emoțiile generate de cianura de la Baia Mare.

Cum spuneam, în patruzeci și cinci de minute se pun la cale următorii șapte ani din viața României. Iar acești ani va trebui să fie ani de **„împliniri măreție"** și va trebui să urcăm **„pe noi culmi de civilizație și progres."** Să nu se uite că UE a adunat cu multă parcimonie în rândurile ei țări care stăteau mult mai bine ca România în planul dezvoltării economice. Și să nu uităm că aceste țări au primit substanțiale ajutoare economice și de altă natură din partea țărilor puternice ale UE. Și ar trebui să mai amintim că cetățenii acestor țări nu privesc cu ochi buni cum banii lor se scurg spre ajutorarea altora. Sunt banii lor și au dreptul să fie nemulțumiți. Și, în fine, ar mai trebui să remarcăm că tranșa actuală a țărilor admise la negocieri cu UE este astăzi mult mai mare și occidentul va trebui să suporte costuri mult mai ridicate pentru ca eforturile să fie încununate de succes.

Un lucru este clar: Occidentul a dovedit fără urme de tăgadă că este dispus să pună umărul la înfăptuirea a ceea ce cândva se va numi, probabil, Statele Unite ale Europei. Nu vreau să discut acum și aici ce statut va avea România și alte țări mai mici în cadrul Europei unite. Important este că suntem pe drumul cel bun și începutul a fost făcut.

Cum va fi acest drum, rămâne de văzut. Toată lumea este de acord cu un singur lucru: va fi cumplit de greu. Mai suntem noi pregătiți și dispuși, după zeci de ani de umblat prin pustiu, să parcurgem drumul spre Țara Făgăduinței? Este o întrebare la care trebuie să răspundă, deopotrivă, clasa conducătoare și cetățenii României. Pentru că, dacă intrăm în UE, intrăm cu toții, nimeni nu rămâne pe dinafară.

Un lucru este cert și s-a dovedit: Europa vrea. Vrem și noi? Mingea este în terenul României.

CRISTIAN MOISESCU A FOST LUCRAT DE ȚĂRĂNIȘTI

Dacă vor continua cu epurările și cu loviturile sub centură, actualii lideri ai PNȚCD Arad au toate șansele să se trezească singuri în parcare. Au plecat deputatul Calimente și destui țărăniști cu greutate în partid, mai pleacă și liderul tinerilor Tiberiu Dekany, care înțeleg că va mai fura ceva din și așa săraca zestre țărănistă și, încet-încet, partidul se subțiază și devine străveziu.

Luni, liderii actuali au mai făcut o boacănă. Au devansat adunarea de nominalizare a candidatului la Primăria Aradului. Programată a se ține la ora 17,00, ședința s-a ținut la ora 15,00. La conferința de presă a PNȚCD Arad de săptămâna trecută s-a anunțat această oră, așa a relatat și mass-media arădeană. De ce „s-a schimbat modificarea"?

Este un lucru cel puțin ciudat. Pentru că eliminarea lui C. Moisescu din cursă era demult bătută în cuie. Așa că prezența lui la acea ședință era una pur formală. Probabil, țărăniștii s-au gândit să nu-l pună pe fostul primar într-o postură idioată și și-au zis că ar fi bine ca acesta să vină la spartul târgului, când zarurile erau deja aruncate. Așa că, Cristian Moisescu nu a mai fost anunțat și a

aflat de pe stradă ora (schimbată) a ședinței (după cum a declarat însuși d-l Moisescu), de la d-l Vancu.

Cum spuneam, o ședință formală, al cărei deznodământ era știut dinainte. Moisescu putea fi Demostene și Cicero la un loc că tot n-ar fi putut, prin discursul său, să schimbe soarta candidaturii. Și nici n-a schimbat-o. Ovidiu Marian a câștigat „meciul" la un scor elocvent: 17-4.

Nu discut dacă O. Marian este mai bun sau nu decât C. Moisescu. Nu e treaba mea. E treaba țăraniștilor. Este condamnabilă însă lovitura pe la spate în cazul în speță, cât și înverșunarea cu care sunt eliminați, rând pe rând din partid, cei care nu fac parte dintr-o anumită grupare. Și încă nu s-a terminat distracția. Plecarea lui Calimente a însemnat eliminarea unei tabere. Au mai rămas două care, deocamdată, se studiază reciproc. Alegerea lui V. Ciobâncan este soluția de compromis care a rezolvat un posibil conflict. Ceea ce demonstrează că cele două tabere au totuși ceva în cap. Să vedem cât timp.

Iar Cristian Moisescu n-a avut nimic de pierdut în urma figurii făcute de colegii lui. Ba, dimpotrivă, putem zice.

În ceea ce-i privește pe tinerii țărăniști ar trebui să priceapă că, dincolo de intrigi și jocuri de culise, politica mai înseamnă și altceva. Ce? Să descopere singuri, până nu e prea târziu.

I. IERCAN

SCANDALUL POLUĂRII CU CIANURI - PROVOCAT PENTRU A AFECTA NEGOCIERILE ROMÂNIEI CU UNIUNEA EUROPEANĂ?!

PDSR consideră că reacția autorităților ungare referitoare la poluarea cu cianuri a râurilor este "suspectă", având în vedere că aceasta coincide cu momentul în care România ar trebui să înceapă negocierile de integrare în UE, a declarat, ieri, într-o conferință de presă, vicepreședintele PDSR Ioan Mircea Pașcu.

Pașcu a arătat că "presa internațională era pregătită, iar acest lucru persistă" și că "exact în ziua în care România urma să înceapă negocierile de aderare europeană, toate canalele de televiziune au făcut publică această chestiune care se întîmplase cu destule zile în urmă".

"Aceste declarații au ca scop sau ca efect crearea unor probleme pentru România la integrarea în UE", a spus Pașcu.

El a apreciat că reacția lugoslaviei este de înțeles, pentru că "sîrbii au o anumită ranchiună împotriva noastră din cauza războiului", însă este "puțin ciudată" poziția ungurilor, care au declarat de mai multe ori că susțin integrarea României în UE.

Ioan Mircea Pașcu a criticat, de asemenea, faptul că Ungaria și lugoslavia doresc reparații materiale. El a spus că ar trebui luat în considerare că România a făcut investiții masive în Transilvania în controlul apelor, astfel încît să nu fie inundate statele vecine și că, la intrarea pe teritoriul românesc, Dunărea are gradul de poluare doi, iar la ieșire acesta este unu. "Și noi putem să cerem despăgubiri", a spus Pașcu.

Pașcu a spus că "este curios faptul că pe rîul Someș, pe porțiunea aflată pe teritoriul țării noastre nu au fost pești morți", și a explicat că pe parcursul rîului în Ungaria "s-a format un pod de gheață, iar aerisirea nu s-a putut face cum trebuie" și de aceea acolo au existat mulți pești morți.

Vicepreședintele PDSR a anunțat că fostul ministu al Mediului, senatorul PDSR Aurel Constantin Ilie se va deplasa, la sfîrșitul acestei săptămîni, la Baia Mare, pentru a afla care este situația din această zonă.

S-A CONSTITUIT LIGA STUDENȚILOR PDSR SEBIȘ

Ieri, la Sebiș, a fost constituită Liga Studenților din organizația de tineret a PDSR. Președinte a fost ales Florin Andăr. Din Biroul de conducere mai fac parte trei vicepreședinți, un secretar și doi membri. Au participat la constituire, din partea organizației județene Marius Sălăjan - președinte OT PDSR, Vlad Olteanu - președintele Ligii Studenților și Urban Lubko, vicepreședinte.

Liga Studenților din Sebiș a demarat deja negocierile cu întreprinzătorii privați în ceea ce privește sponsorizarea manifestărilor de 1 și 8 Martie. „Este bine că la organizația de tineret din Sebiș nu există disensiuni. Sunt uniți și de aceea sunt puternici", i-a lăudat Marius Sălăjan pe tinerii PDSR-iști din Sebiș.

S. TODOCA

În alegerea candidatului de primar

ȚĂRĂNIȘTII CONSIDERĂ CĂ AU FOST IMPARȚIALI

Conferința de presă de ieri a organizației județene a fost rezervată lansării oficiale a lui Ovidiu Marian în cursa pentru Primăria Aradului. Claudiu Cristea, purtător de cuvânt al organizației județene, Vasile Ciobâncan - președinte și Alin Gherga - vicepreședinte al organizației municipale, i-au asigurat pe reprezentanții presei că lupta Cristian Moisescu - Ovidiu Marian pentru nominalizare a fost corectă, rezultatul votului secret dovedind că țărăniștii au optat pentru un tânăr dinamic și în același timp cu experiență în administrația locală.

Conform declarației lui Claudiu Cristea, susținută de către cei prezenți la conferința de presă, atât Ovidiu Marian cât și Cristian Moisescu au declarat înainte de începerea ședinței că indiferent de rezultatul votului vor rămâne membri PNȚCD. Rămâne de văzut. Ovidiu Marian a declarat că timp de zece ani Aradul a fost condus de către diletanți și din această cauză a avut de suferit. Domnia-sa a precizat că nu Dumitru Branc l-a propulsat, ci era deja propulsat în administrația locală când Branc a devenit primar. După cum spune proaspătul candidat, a acceptat să conducă Gospodărirea Comunală într-un moment în care toți fugeau de această funcție. „Am reușit să aduc o echipă tânără, însă nu chiar așa de tânără încât să justifice apelativul de copii", a spus domnia sa.

S. TODOCA

CRUCEA ROȘIE ȘI ACȚIUNILE SALE UMANITARE

An de bilanț al filialei de Cruce Roșie a Județului Arad pe anul 1999 și de trecere spre un nou Mileniu, anul 2000, reprezintă un posibil pas spre ceea ce vrem și trebuie să fie Crucea Roșie în cadrul unei societăți moderne, dar aflate în criză. O societate în care de la an la an, tot mai multe probleme datorate calamităților naturale și tot mai mulți oameni aflați în stare de sărăcie se adresează cu speranța că vor fi ajutați de Crucea Roșie.

Este o reconfirmare puternică a importanței Crucii Roșii ca organizație de ajutor voluntar, auxiliar a autorității publice așa cum este consemnată în Legea Crucii Roșii din România.

Desfășurată într-un moment cu totul special, reuniunea CJCR, care s-a desfășurat în urmă cu câteva zile, a fost un prilej de analiză a activității sale, astfel organizația județeană se prezintă în ascensiune, cu Programe de activitate concrete și credibile, implicându-se tot mai direct în rezolvarea multor probleme sociale față de unele familii în vârstă, suferinde, cu mulți copii, precum și la instituțiile cu persoane asistate, reușindu-se în anul pe care l-am încheiat, să se acorde ajutoare în alimente de peste 60 milioane lei, din care peste 40 milioane au fost acordate celor 161 familii cu 600 persoane care au avut de suferit de pe urma inundațiilor ca urmare a ploilor torențiale, din orașele Pâncota, Chișineu Criș și alte cazuri. La aceste valori se mai adaugă și acordarea de obiecte de îmbrăcăminte, încălțăminte, lenjerie de corp pentru copii, în valoare de peste 100 milioane lei. Acestea au fost primite și donate din partea unor Societăți Naționale de Cruce Roșie din Franța, Germania și Austria.

Activități deosebite au fost desfășurate în colaborare cu Conducerea Inspectoratului Școlar și a Direcției pentru Sănătate Publică a județului Arad pe linia pregătirii de surori de Cruce Roșie și desfășurarea concursului „Sanitarii pricepuți" de prim ajutor, pe probleme de sănătate și prevenirea îmbolnăvirii copiilor și elevilor.

În baza statutului Societății Naționale de Cruce Roșie, au fost realizate și venituri din cotizații, valorificarea de calendare, donații și alte venituri, ceea ce a dus ca filiala județului Arad să vină în ajutorul celor ce au avut de suferit ca urmare a inundațiillor și a altor situații de genul celor menționate mai sus, cât și pe plan extern. Nu ar fi fost posibilă acordarea acestor ajutoare, fără sprijinul și înțelegerea oamenilor de suflet de la societățile comerciale Moda, IMAR, CTP, Tricoul Roșu, Unitățile CFR și, în mod deosebit, a unităților școlare din întregul județ, pentru care le mulțumim în numele celor pe care filiala de Cruce Roșie a județului Arad i-a ajutat și îi dorim alături de noi și în anul 2000.

CONSTANTIN GHEORGHE
Dir. Filialei C.R. Arad

LA NĂDAB, 250 LINII TELEFONICE

După cum ne-a informat domnul ing. Gicu Donovici, pentru a veni în sprijinul cetățenilor orașului Chișineu-Criș și satului Nădab, în acest an se va demara lucrarea de investiții „INSTALARE ONU (UNITATE DE REȚEA OPTICĂ) 250 linii Nădab" care este cuprinsă în planul de investiții al Direcției de Telecomunicații Arad, cu începere în luna martie 2000 și punere în funcțiune în luna iunie 2000. Prin această lucrare se construiește o rețea telefonică la nivelul localității care asigură preluarea abonaților existenți și realizarea a cca. 200 noi abonați telefonici.

Abonații vor avea acces automat la rețeaua telefonică interurbană și internațională și vor beneficia de diferite alte servicii suplimentare, inclusiv factură detaliată.

Menționăm că echipamentul instalat se va putea extinde în viitor prin echiparea cu subansamble funcție de cererea care va exista în localitate iar capacitatea rețelei de la început asigură în perspectivă un post telefonic pentru fiecare casă.

De asemenea, în propunerile pentru anul 2001 s-a prevăzut înlocuirea celor 2 controale existente în Chișineu-Criș cu o centrală digitală de 2000 linii și extinderea rețelei telefonice locale la necesarul orașului.

Primar
Ec. BURDAN GHEORGHE

Falimente „fierbinți"

TELEFOANELE 89.89... SUNT ÎN PANĂ DE CLIENȚI

Dl. Dan Cioca, director comercial al Direcției de Telecomunicații Arad, informează că, în prezent nu există cereri de instalare a telefoanelor gen 89...

Dimpotrivă, mai mulți titulari au solicitat desființarea serviciului.

„Probabil, nu mergeau bine", spune dl. Cioca. Este vorba, evident, de telefoanele din Arad. Unele din acestea au „trăit" ... două luni, patronii cerând singuri întreruperea, văzând că nu prea sunt clienți. În alte cazuri, serviciul a funcționat șase luni, fiind suspendat de Romtelecom.

Motivul? **„Neîndeplinirea clauzelor contractuale, care prevăd un anumit timp de convorbiri, în perioada de referință."** Cu alte cuvinte, telefonul erotic sau „horoscop" nu a strâns nici măcar 100 minute (apeluri).

Cel mai „longeviv" număr erotic a funcționat aproape doi ani. El a încetat la fel de brusc cum a apărut, în 2 aprilie 1998. Ultima cerere pentru număr 89.89... a fost înregistrată în noiembrie 1999 și este în curs de rezolvare.

De reținut că aceste posturi nu plătesc decât apeluri de intrare, ele fiind concepute astfel încât să nu se poată inițiа apeluri. În încheiere, dl. Cioca spunea că nu se întrevăd șanse de revigorare a numerelor erotice. Chiar dacă unul din numerele „loco" a lansat tariful promoțional de 12500 lei/minut"...

ADRIAN IOSIF

La centrul de reparații motoare al Liceului industrial din Sântana se fac pregătiri pentru intrarea în campania de primăvară.

ACTELE NORMATIVE DUPĂ CARE SE CONDUC ASOCIAȚIILE DE PROPRIETARI

Actele normative după care se conduc asociațiile de proprietari sunt: Legea locuinței nr. 114/1996, H.G. 446/1997 privind aprobarea Normelor metodologice pentru punerea în aplicare a prevederilor Legii locuinței nr. 114, Regulamentul cadru al asociațiilor de proprietari, Ordinul 139/N al M.L.P.A.T. publicat în MO al României nr. 338 bis din 2 decembrie 1997, precum și Statutul propriu de organizare și funcționare a asociației de proprietari - aprobat de adunarea generală, Acordul de asociere semnat de proprietarii din asociație, Regulamentul de ordine și convietuire în cadrul clădirii.

Toate acestea, precum și hotărârile care se adoptă de adunările generale și celelalte organe de conducere au un caracter obligatoriu pentru toți membrii asociației, dacă sunt conforme cu legea.

În același timp, asociațiile de proprietari au obligația să respecte toate actele normative care vizează activitatea asociațiilor de proprietari, dintre care amintim Legea Contabilității nr. 82/1999, prin care sunt aprobate Normele pentru conducerea evidenței contabile, termenele de păstrare a documentelor în arhivă, HG 425 privind furnizarea energiei termice, Legea 130/1997 privind încheierea convențiilor civile cu cei angajați la asociații, Legea 145/1997 privind obligația la plata lunară a sumelor datorate la Fondul Asigurărilor Sociale de Sănătate pentru cei angajați, precum și multe acte normative ce pot fi asigurate de noi celor interesați, despre care vom reveni în următoarele numere ale ziarului nostru.

PAVEL CIURDARU

Reporter de tranziție

ÎN CĂUTAREA UNUI LOC DE MUNCĂ

Pentru mulți dintre noi, a fi șomer e ceva la ordinea zilei. Șomajul, adevăratul virus al anului 2000, se traduce aproximativ așa: burți goale, buzunare pline ... de vânt și hârtoage, nervi, stress.

Ce face șomerul, într-o zi lucrătoare? Unii, desigur, se trezesc pe la 10-11 și merg la plimbare, pe „Corso" sau pe faleză. Majoritatea, însă, se trezesc dimineața devreme, conștienți că la urma-urmei „muncești și câștigi". Omul bea o cafea (pe burta goală), ia tramvaiul și pornește în căutarea unui loc de muncă ...

REVISTA PRESEI LA „ȘOMAJ"

Aș putea scrie un roman întreg, numai din fazele și poveștile văzute în ziua documentării la biroul „Șomaj". Mă așez cuminte la coadă.

„Scuzați-mă. Sunt șomer, am 12 clase și caut un loc de muncă".

„Ce calificare aveți?"

„Liceu teoretic și ... armata făcută".

Prompt, vine oferta, cu trei-patru adrese. Repede, le notez, căci șomerii din rând au terminat revista presei și sunt nerăbdători. E și ăsta un secret. Cine caută loc de muncă, are șanse sporite dacă citește mica și marea publicitate la prima oră. Nu de alta, dar sunt situații când omul sună la 10 dimineața și i se spune **„Îmi pare rău, postul s-a ocupat deja".**

PUȚIN „PAPAGAL"

Reprezentanța de produse cosmetice în fața căreia mă aflu are o firmă mică și discretă. Intru în „birou", care de fapt e o cameră de locuit în toată regula. Doamna patroană mă scrutează și după reacția ei, aș zice că am luat nota „7". Puțină conversație, atmosferă și intrăm în subiect. Practic, ce trebuie să fac? Să port cu mine un maldăr de pliante și cataloage cu tot felul de produse cosmetice. Doamna îmi oferă o prezentare generală a produselor și îmi spun „Măi, să fie - n-aș fi crezut să existe atâtea produse cosmetice în lume". Tocmai asta-i ideea. Să fie multe, să aibă clientul de unde alege. Neapărat (ajungem la „aptitudini") să-mi meargă „papagalul". Așa ... puțin, că nu suntem toți la „Prețul corect". Ca fapt divers, mi se spune că voi fi plătit în acord. Mai pe românește, în funcție de câte șampoane și tampoane igienice voi vinde. Buun - inventez o scuză oarecare și plec fără a-mi lăsa măcar numărul de telefon ...

PAZA BUNĂ ...

A doua adresă este la o filială bancară recent deschisă. Aici este nevoie de paznici. Agent de pază și securitate, cum spunea doamna de la „Șomaj". Stau la taclale, pardon, la interviu, cu patronul arădean. El îmi atrage atenția că ținuta - amănunt important, dealtfel - nu mă avantajează deloc. De acord, sunt îmbrăcat prea „sport" pentru un interviu de angajare. **„Nu suntem obișnuiți toți cu ținuta țeapănă și sobră, de protocol"**, spun. Patronul zâmbește ... **„Ai tupeu, tinere. Asta e bine pentru munca de agent. Da' ești cam palid, câte kilograme ai, ha? Sporturi, ceva? Mi-e frică să nu te respingă ăștia de la București."**

Salariul, mi se explică, e bunicel (1.800.000 impozabil) și răspunderea pe măsură. Mai mult decât mușchii, contează 1. inteligența 2. viteza de reacție 3. limba străină și 4 amabilitatea. Ne luăm la revedere; patronul programându-mă pentru o dată ulterioară. Atunci voi aduce certificat de cazier și, neapărat, adeverință medicală. **„Deh, să fiu sigur că nu faci infarct atunci când intră bandiții în bancă ..,"**, spune hârtul patron.

SLUJBĂ PLUTITOARE

În afară de tentativele menționate, m-am pus și în pielea candidatului la un loc de muncă în străinătate. Am eliminat, pe rând, ofertele de zidar, dulgher, fierar-betonist. Din ce a rămas am ales varianta „chelner pe vapoare de lux". Agenția particulară de plasare a forței de muncă în străinătate e deja obișnuită cu publicul tânăr.

„Câte limbi străine cunoști?"

„Engleză și germană".

„Nț, păcat. Era bine să știi o limbă germanică și una latină".

„N-am știut. Dacă știam, poate luam meditații."

„Ce ai mai lucrat?"

„Agent comercial, publicitar..."

„De ce vrei să pleci, atunci?"

„M-am săturat să fiu vânzător ambulant".

„Bravo. Ai mai fost plecat, fugit, extrădat?"

„N-am ajuns decât în Ungaria".

„Tinere, nu ai calificare, dar încercăm să te introducem în baza de date. Poate găsim un piccolo, însoțitor, ceva. Adu' actele astea dar fii atent. Dacă ți se aprobă, îți trebuie garanție de 2000 de dolari."

„Mulțumesc frumos..."

▼▼▼

Desigur, nu m-am întors nici la cosmetice, nici la bancă. Cu atât mai puțin la piccolo, deși aveam vreo 10 mii (de lei) în buzunar ... Am sacrificat o zi, e drept, dar am tras concluzia următoare: „Cea mai grea meserie e cea de șomer".

ADRIAN IOSIF

AGENTUL DE DEZVOLTARE RURALĂ, O NOUĂ MESERIE ÎN PEISAJUL SATULUI ROMÂNESC

Interviu cu ing. LEONARD ZORITI, șef serviciu tehnico-economic al OJC Arad

– D-le Zoriti, Oficiul Județean de Consultanță Agricolă Arad are prevăzută pentru acest an formarea a șapte specialiști care vor trebui să formeze la rândul lor agenți de dezvoltare rurală. Ce este de fapt un asemenea agent?

– Agentul de dezvoltare rurală este o persoană care, pornind de la cunoașterea realității comunităților locale și de la o consultare eficientă a populației, împreună cu factorii activi locali trasează jaloanele politicii de dezvoltare rurală și se implică direct în inițierea, elaborarea, susținerea, realizarea practică și evaluarea proiectelor de dezvoltare rurală.

– Practic, ce rol are?

– Rolurile sale sunt multiple. Este un inițiator și animator de idei, de dinamism și de reflecție în cadrul populației locale, pentru ca aceasta să conștientizeze rolul pe care îl poate juca în viitorul comunității. Este un consilier în domeniul conceperii, lansării și realizării dezvoltării rurale globale. Este mediator și intermediar între populație și puterea locală și puterea județeană, între întreprinzătorii economici și putere. Este coordonator și continuator în timp al proceselor și activităților de dezvoltare locală, indiferent de culoarea politică a administrației publice locale.

– Este găselnița OJC-ului această meserie?

– Activitatea de formare a agenților de dezvoltare rurală la nivel de țară a început de câțiva ani, desfășurându-se în cea mai mare parte sub patronajul unor ONG-uri, asociații și fundații. Astfel, Fundația Rurală din România, a cărui președinte este prof. dr. ing. Ioan Păun Otiman, în colaborare cu ONG-uri din Franța și Belgia și cu „Operațiunea satele românești" are acțiuni de formare a agenților de dezvoltare, precum și numeroase proiecte realizate și în derulare. După câte știm, în județul Arad sunt patru astfel de proiecte în curs de realizare, două în comuna Zerind și două în Pecica. Cele din Zerind privesc alimentarea cu apă și dezvoltarea filierei de producere și achiziționare a plantelor medicinale și aromatice, iar cele din Pecica au ca obiect exploatarea resurselor termale și aspecte tehnico-economice în vederea realizării urbanisticii viitoarei stațiuni turistice.

– Una peste alta, este o meserie sau nu este? Se primește o diplomă sau un certificat de calificare după terminarea specializării?

– Deocamdată nu există în nomenclatorul de meserii. Nici o universitate nu eliberează diplome în acest sens. La ora actuală consultanții agricoli există și funcționează, dar sunt înregistrați sub titulatura de inspectori de specialitate, care există în nomenclator. În mod normal, situația se va reglementa, având în vedere faptul că - așa cum spuneam - existăm și funcționăm. La fel va fi și situația agenților de dezvoltare rurală, pornindu-se de la o realitate de fapt.

A consemnat
SIMION TODOCA

Secusigiu

CERTIFICAT DE CĂSĂTORIE ÎN INTERES DE SERVICIU

La mijlocul acestei luni, la Primăria din Secusigiu s-a oficiat a cincea căsătorie din anul 2000. După zece ani de conviețuire, Dorin Livius Marian (32 ani) și Marioara Lenuța Filip (28 ani) au hotărât să spună „da" în fața ofițetului stării civile. De ce tocmai acum? **„Pentru că are soțul nevoie la serviciu de un document prin care să demonstreze că e căsătorit."**

Evenimentul s-a consumat în sala de ședințe a Primăriei, fără a fi încărcat de prea mult festivism. Mirii au fost îmbrăcați cu haine de stradă și, la exprimarea liberului consimțământ, au fost asistați de doi nepoți - investiți, pentru câteva minute, cu calitatea de martor. Pe tot parcursul „ceremoniei", alături de sufletul cuplului s-a aflat băiatul Marioarei și al lui Dorin, în vârstă de nouă ani, care și-a așteptat părinții într-o mașină în fața Consiliului Local.

D. DUȚU

Foto: ȘT. MATYAȘ

OBSTINAȚIA DĂRÂMATULUI

După ce-au dărâmat toate CAP-urile - ca fiind „strigoii comunismului" -, după ce ne propunem să lichidăm și IAS-urile, iată că obstinația dărâmatului nu se oprește aici.

La Bocsig, pe marginea băltii comunale și în preajma pescăriei, un investitor a construit un han: **„Moara cu noroc"**. Deși investiția a fost finalizată în primii ani de după Revoluție, iată că astăzi, Primăria Bocsig ajunge la concluzia că **„n-a existat autorizație de construcție, hanul este pe pășunea comunală și ... trebuie dărâmat."**

Mărturisim că ne-a surprins această obstinație pentru a dărâma ceea ce s-a construit, cu atât mai mult cu cât investitorii nu prea dau năvală la Bocsig. N-ar fi mai firesc să se elibereze o autorizație cu caracter retroactiv? Oricum, vacile, oile și porcii bocsiganilor nu se îngrașă pe cei câțiva pași ai hanului, cu atât mai mult cu cât Primăria din Bocsig și-ar rotunji veniturile și din taxele și impozitele pe care respectivul economic le plătește.

DORU SINACI

LA BUTENI, AGRICULTURA ÎNCEPE SĂ FIE RENTABILĂ

La Buteni, agricultura începe să devină o afacere. Pe cele 1.400 de hectare de teren arabil, locuitorii din Buteni cultivă cereale pe care le valorifică în creșterea animalelor. De ce? Deoarece au desfacerea asigurată pe „piața Bradului" - după cum ne declară primarul Emil Dragoș.

La Buteni există 70 de tractoare particulare, 15 combine de cereale și 7 de porumb. În paralel, a crescut simțitor numărul tăbăcarilor și cojocarilor care, pe lângă beneficiul propriu, alimentează și bugetul primăriei, fiind plătitori de taxe și impozite.

Fostele CAP-uri și IAS-uri n-au rămas de paraginâ, deoarece au venit investitorii străini care le-au cumpărat. Chiar dacă le-au schimbat destinația... Astfel, ferma din Cuied a fost cumpărată de „MOBIMPEX" Bihor - Secuieni, care-și propune să prelucreze (primar) materialul lemnos din zonă.

„EUNICIA", firmă cu capital american, dorește să dezvolte la Buteni tradiția prelucrării fibrei de sticlă pentru firma TRINITY (Vagoane).

„SANAIDEEA" s-a specializat în cabluri electrice pentru autoturisme, iar „ARIA" a început să meargă bine.

DORU SINACI

Foto: VIOREL MUSCA

FEBRUARIE, LUNA REFACERII POMILOR FRUCTIFERI ÎN DECLIN

Luna lui Făurar obligă gospodarii ca să verifice pomii din grădina casei mai ales pe cei în declin (bătrâni). Știm că pe parcursul vieții sale un pom ajunge și la bătrânețe care se caracterizează prin slăbirea (epuizarea) treptată a pomilor, intensificarea uscării ramurilor de schelet și semischelet, începând de la vârful lor. Numărul ramurilor de rod care se usucă în fiecare an îl depășește pe cel al ramurilor de rod care se formează și, de aceea, recolta de fructe scade considerabil și se depreciază calitativ. Scăderea recoltelor se datorează și reducerii volumului coroanei prin uscarea unor ramuri de schelet. Pomii încearcă adeseori fără succes, să-și refacă porțiunile de coroană uscate emițând lăstari lacomi. Prin aplicarea tăierii de regenerare (reîntinerire), potențialul de refacere a pomilor se poate ameliora.

Trebuie să se rețină că indiferent de vârsta lui, un pom formează lăstari în fiecare an, care trebuie dirijați spre ramuri de rod. În această lună vom coborî talia pomilor prin scurtarea ramurilor de vârf și vom elimina ramurile care se încurcă și se umbresc între ele realizând astfel o „aerisire" a ramurilor care să dea posibilitatea pătrunderii soarelui la fiecare fruct fără însă să fie umbrite de ramurile vecine. Când pomul îmbătrânește, vigoarea lăstarilor devine moderată și chiar slăbește până la nivel de rozete. Procesul de fructificare se poate întrerupe în unii ani dacă intră în periodicitatea de rodire. Când pomii nu răspund favorabil la tăierile de regenerare dând recolte neeconomice, se recomandă defrișarea și înlocuirea lor. Tăierile se vor dezinfecta cu mastic sau var pastă în amestec cu piatră vânătă. În combaterea chimică a bolilor și dăunătorilor sunt eficace tratamentele cu zeamă bordeleză sau Turdacupral, acum în perioada de repaus, adică în luna lui Făurar cu timp frumos și temperaturi pozitive pentru a nu îngheța soluția cu care am îmbăiat pomii. În concluzie, orice gospodar trebuie să știe fără a se complica prea mult să execute câteva lucrări de tăiere. Se va tăia vârful de creștere pentru ca pomii să se dezvolte lateral și să fie mai ușoară recoltarea fructelor, apoi să execute tăieri de rărire, astfel încât fructele să beneficieze de soare și aer.

A. ARMĂȘOIU

LA VINGA EXISTĂ ZECE CANDIDAȚI DE PRIMAR

Comuna Vinga cunoaște una dintre cele mai mari vâltori politice: până acum există zece candidaturi - mai mult sau mai puțin anunțate - pentru postul de primar.

Gavril Sârca, actualul primar, ne-a declarat: **„Cunosc această avalanșă de candidaturi, dar trebuie să ținem cont și de faptul că fiecare formațiune politică își obligă oamenii să candideze pentru locale. În consecință, mulți o fac din obligație politică, deși cunosc faptul că n-au prea mari șanse. În ceea ce mă privește, voi candida! Mai am câteva „proiecte de finalizat."**

DORU SINACI

LA MAILAT AU FOST SALVATE SERELE FOSTULUI CAP

După evenimentele din decembrie 1989, dl. Ludovic Berta din localitatea Mailat (comuna Vinga) s-a gândit să preia serele fostului CAP. Zis și făcut, numai că dobânzile bancare ale anilor 1990-1991 erau cât se poate de exagerate, ajungând până la 150%.

În final, Ludovic Berta și-a luat inima-n dinți și s-a împrumutat de la cunoscuți. N-a primit nici un ajutor de la stat, dar **„serele sunt și astăzi funcționale. Lucrez cu zilieri și, în primul rând, cu familia. De dimineața până seara..."**

Produsele le desface pe piața Timișoarei (în special ardei, roșii, varză timpurie și salată). Ceapa o valorifică la Brașov.

Probleme există: tavanul și marginile serei sunt făcute din lemn, dar au o vechime de 30 de ani. În consecință, acestea trebuie schimbate.

De departe cea mai importantă problemă a lui Ludovic Berta este alimentarea cu gaz a localității.

„Dacă aș avea gaz, atunci aș putea depăși stadiul solariilor și voi putea încălzi sera. Altfel...".

Petru Hanga, viceprimarul comunei Vinga, ne-a informat că **„există aprobare pentru introducerea gazului în toată comuna. Vom face alimentarea de la conducta din Ortișoara aflată la 4,5 km de noi. Urmează să găsim sursa de creditare a proiectului, dar suntem optimiști."**

DORU SINACI

Foto: AL. MARIANUT

La ViRo

„DIVIDE ET IMPERA" ÎN VARIANTA POST-PRIVATIZARE

● Dacă ritmul demisiilor continuă, în scurt timp sindicatul va dispărea

În opt ani, Orologeria - ca atâtea alte societăți - n-a făcut altceva decât să supraviețuiască. Numărul angajaților s-a tot redus, nu existau bani pentru diversificarea producției, pentru retehnologizare.

În noiembrie '98, odată cu privatizarea Orologeriei, muncitorii credeau că situația se va schimba în bine. Pachetul de acțiuni deținut de FPS - 51% - a fost cumpărat de firma italiană ViRo. Privatizată, societatea și-a schimbat și denumirea, din Orologerie în ViRo SA. Angajații sperau că noua conducere, partea italiană, plus fostul manager Gheorghe Palcu, care a rămas în funcția de conducere, va fi mai înțelegătoare, în ceea ce privește revendicările lor.

Încet-încet, optimismul muncitorilor s-a transformat în nemulțumire și dezamăgire. După nici patru luni de la schimbarea proprietarului, un sfert din angajați au fost concediați. Negocierea contractului colectiv de muncă s-a încheiat în mai '99, după mai multe luni, pentru că nu s-a ajuns la o înțelegere cu conducerea, în special în chestiunile legate de bani (salarizare, plata orelor suplimentare, etc.).

Câteva luni, în societate a fost liniște. Italienii au spus că au în vedere mai multe investiții, modernizarea secțiilor.

După un an de la privatizare, aceleași condiții de muncă

Promisiunile italienilor, în ceea ce privește îmbunătățirea condițiilor de muncă, nu s-au concretizat nici acum, la mai mult de un an de la privatizare. În hala unde e secția „Automate" nu s-a făcut nici o reparație. Când afară e cald, înăuntru e și mai cald. Când e frig, aici temperatura scade mult. Iarna sunt câteva grade sub zero. Lipsesc geamuri, degeaba caloriferele sunt calde, că hala - în imensitatea ei - nu se poate încălzi. Dacă afară plouă, plouă și în hală. Dacă ninge, în secție se adună zăpada. Oamenii spun că în astfel de condiții nu se poate munci.

Mărul discordiei - tichetele de masă

Dacă o vreme, activitatea în ViRo a fost normală, lucrurile au început să se precipite la sfârșitul anului trecut. „În octombrie, am cerut tichete de masă, dar conducerea n-a vrut sub nici o formă să audă. Dacă am fi primit bonuri de masă, în valoare de 400.000 lei lunar pentru fiecare angajat, n-am mai fi cerut majorarea salariilor, care erau între 800 de mii și puțin peste 1 milion", spune liderul sindicatului, Aurel Angelescu.

În noiembrie '99, oamenii au obținut o mărire a salariilor cu 10%. Tot atunci li s-a promis încă o creștere în luna ianuarie. Majorarea din noiembrie și faptul că fiecare muncitor a primit echipament de lucru constituie singurele îmbunătățiri ale condițiilor în societate, după preluarea ei de către ViRo. Poate totuși ar trebui amintite cele

șapte utilaje aduse într-un an de zile, din care - după cum spun oamenii - unele datează de la sfârșitul anilor '50. Muncitorii spun că acestea au fost aduse din Cehia, unde ViRo a cumpărat o anumită fabrică, însă a renunțat fiindcă angajații au cerut salarii de circa 700 mărci germane.

În ianuarie, conducerea ViRo a uitat de creșterea de salarii promisă. La începutul lunii februarie, în cadrul unei întâlniri între sindicat și conducere - întâlnire care s-a dovedit destul de furtunoasă, după multe discuții aprinse, conducerea a propus o creștere cu ... 3%. „Nu am putut accepta așa ceva. Asta e mai mult o bătaie de joc, în condițiile în care nivelul de trai scade continuu", mai spune Angelescu. După ce sindicatul n-a acceptat propunerea italienilor, aceștia n-au mai vrut, sub nici o formă, să stea de vorbă cu oamenii. „Iar când e vorba de bani, de cerințele noastre, care de luni de zile sunt aceleași, patronii italieni se scandalizează de-a dreptul. Pur și simplu ne întorc spatele, iar sindicatul nu e consultat în nici o problemă", adaugă liderul sindical.

Demisii ciudate

În ultima săptămână, 17 sindicaliști s-au hotărât brusc să renunțe la această calitate. Interesant este că în decurs de ani de zile „nici un sindicalist nu a ieșit din organizație", a precizat Aurel Angelescu, liderul Sindicatului Liber I.O.I. Arad. Și mai curios este că toți acești angajați au fost chemați pentru discuții la conducere. După ce au ieșit s-au hotărât să subțieze rândurile sindicatului. Unele cereri au același scris. Administratorul Gheorghe Palcu spune că între convorbirile avute și demisii nu există nici o legătură. „E doar o coincidență".

Oamenii refuză să-și decline identitatea. Frica pierderii unui loc de muncă este mai puternică. Pentru că, la această oră, conform spuselor acestora la ViRo există o tensiune. Unul dintre angajați ne-a spus: „Lucrăm câte 12 ore pe zi de cele mai multe ori. Uneori venim și sâmbetele. Cred că nici unul dintre colegii mei nu se ferește de muncă. Vrem să muncim, dar să și câștigăm. Orele suplimentare nu se plătesc, conform legii. Sunt oameni care pleacă cu 900.000 de lei acasă. Cum se poate trăi din acești bani?"

Altul intervine: „Mi-au venit cheltuielile 1.200.000 de lei. Am de ales ori răbdăm de foame și plătim întreținerea, ori nu plătim și mai tragem așa o lună de zile."

Oamenii sunt nemulțumiți pentru că nu cunosc prevederile cu aspect social din contractul de privatizare. De asemenea în contractul colectiv de muncă este specificat faptul că „societatea poate mări salariile în raport cu inflația **dacă are** posibilitatea."

„Or, noi lucrăm. Și ca ore și ca volum de producție de câteva ori mai mare decât înainte de privatizare, iar salariile au rămas la același nivel, ba chiar sunt mai mici în raport cu evoluția prețurilor, față de acum un an, adaugă alt angajat.

La prima vedere, pare o problemă de bucătărie internă. O firmă privată își face propria sa politică, fără nici o imixtiune. Însă, când oamenii vin să sesizeze că se simt tratați ca niște simple unelte și nu pot să supraviețuiască din ce câștigă, chestiunea devine fapt de presă. Se pare că singura opoziție în fabrică o reprezintă Sindicatul. Sindicat care, așa cum am menționat, își subțiază rândurile de la o zi la alta. Din aceste motive, cei ce au mai rămas sunt unanim de părere că se încearcă zdrobirea oricărei opoziții. „Vorbim aici de o opoziție legală, pe linie sindicală. Or, fără sindicat oamenii nu vor mai avea nici un sprijin", spune Aurel Angelescu.

Ultimele revendicări, aceleași de luni de zile ...

Cu toate presiunile, sindicaliștii au înaintat câteva revendicări conducerii ViRo. Oamenii solicită „majorarea salariilor cu suma de 500.000 lei net, pentru fiecare angajat în parte cu aplicare de la data de 1 februarie. Dorim această majorare datorită scăderii nivelului de trai cât și a salariilor foarte mici la personalul productiv; respectarea articolelor 48; 49 din C.C.M. referitor la condițiile de lucru și echipamentului de lucru și majorarea salariilor în raport cu inflația."

Ing. Gheorghe Palcu, administrator la ViRo a dat un răspuns scris sindicaliștilor prin care îi anunța că majorarea salariilor „nu se încadrează în prevederile legislației în vigoare, iar echipamentul de lucru a fost asigurat pentru toți salariații. În ce privește condițiile îmbunătățirii condițiilor de lucru acestea se vor finaliza prin investițiile ce se fac în anii 2000-2001".

Conflictul de la ViRo a ajuns și la Comisia de Dialog Social Arad. Subprefectul Bognar Levente se pare că va avea o intervenție în acest caz. Vasile Dârzu, liderul Cartel Alfa Arad, confederație din care face parte și Sindicatul Liber I.O.I. ne-a declarat: „Este un caz fără precedent. Nu desființezi sindicatul cu ciomagul. De altfel este încălcată Constituția, unde dreptul la liberă asociere nu poate fi îngrădit în nici un fel. Încă de la privatizare, directorul Palcu a venit cu un proiect original de contract de muncă. Or, noi avem un contract colectiv de muncă pe ramură. Dacă semnam acel proiect de contract, sindicatul își semna condamnarea la moarte. De aici, deduc că decimarea sindicatului este o intenție mai veche. Nu este exclus să acționăm și în instanță."

Cei de la ViRo așteptau privatizarea ca pe o ultimă soluție. Ea a venit. Societatea a ieșit din criză. Însă acest lucru se datorează și oamenilor care au pus „osul la bătaie". Normal, ei așteaptă plata muncii lor. O plată realistă, care să le asigure un trai, fie el și la limita suportabilului.

GERLINDE KNAP
G. CONSTANTINESCU
Foto: ȘTEFAN MATYAȘ

CONSILIILE JUDEȚENE CU MAI MULȚI BANI

Uniunea Națională a Consiliilor Județene din România (UNCJR) cere Guvernului să aloce bugetelor locale 75 la sută din fondurile defalcate din impozitul pe salarii, informează corespondentul MEDIAFAX.

Președinții consiliilor județene reuniți, vineri, la Călărași, propun ca din aceste sume 40 la sută să revină consiliilor locale, 20 la sută consiliilor județene și 15 la sută să reprezinte sume de reechilibrare, care ar putea fi folosite pentru finanțarea unor instituții care trec în subordinea consiliilor județene, precum și pentru suplimentarea bugetelor unor localități care nu au resurse financiare suficiente.

Dobânzile bancare în vigoare la 15.02.2000

Denumirea băncii	Suma minimă (lei)		Dobânda (% pe an)													
			Persoane fizice						Persoane juridice							
	Persoane fizice	Persoane juridice	la vedere	Pe termen de (luni) 1	2	3	6	9	12	la vedere	Pe termen de (luni) 1	2	3	6	9	12
Bankcoop	-	-	-	-	-	-	-	-	-	-	-	-	-	-	-	-
BCR	*	25.000.000	10	50	-	51	52	53	54	10	50	-	51	52	53	54
BRD	100.000	*	10	48	48,5	49	51,5	53,5	60	10	45	46	47	48	49	50
B. Transilvania	300.000	25.000.000	10	49	-	52	51	51	50	10	44	-	48	46	48	47
B.I.R.	300.000	15.000.000	10	48	-	53	49	51	51	10	44	-	45	46	47	48
BancPost	500.000	500.000	10	47	-	48	49	50	51	10	38	-	40	42	43	45
B. Agricolă	100.000	2.000.000	10	49	-	50	51	52	53	10	45	-	46	47	48	49
B. P. Aurora	100.000	10.000.000	12	54	-	53	52	56	60	12	54	-	53	52	56	60
B. P. Phoenix	500.000	500.000	10	60	-	61	62	-	65	10	60	-	61	62	-	65

La CCIA

ÎNTÂLNIRE ÎNTRE AGENȚII ECONOMICI ȘI SOCIETĂȚI DE ASIGURARE

Camera de Comerț, Industrie și Agricultură Arad organizează mâine, 17 februarie 2000, ora 12,00, întâlnirea cu reprezentanții principalelor societăți de asigurare - reasigurare din Arad, care va avea loc în Sala de Consiliu a CCIA.

Acțiunea, organizată la solicitatea agenților economici, își propune să pună față în față noutățile în oferta de servicii din domeniul asigurărilor și potențialii clienți ai acestor servicii. Taxa de participare este de 30.000 lei pentru societățile membre și 60.000 lei pentru CELE nemembre ale Camerei.

Cei interesați sunt rugați să confirme participarea la telefon 253000, fax 252212 - Violeta Mureșan Diaconescu, sau e-mail interne - ccia @ arad. ro.

G.K.

O nouă rundă de licitații

ÎN ZONA LIBERĂ S-AU INVESTIT PÂNĂ ACUM 17 MILIOANE DOLARI

Ieri, la sediul Administrației Zonei Libere Arad - Curtici a avut loc o nouă rundă de licitații pentru concesionarea unor parcele în Zona Liberă de la granița cu Ungaria. Încă patru firme, dintre care două italiene, una româno-italiană și una românească și-au adjudecat împreună 1,2 ha teren, la prețul de 5 dolari/m^2/an. În total, cele patru firme urmează să investească în „Z. L." 1.180 de mii de dolari, asigurând încă 140 locuri noi de muncă la Curtici. În termen de două zile ar trebui validate licitațiile de ieri, iar în cel mult 10 zile urmează a fi semnate contractele de concesionare, pe perioade între zece și 50 de ani.

Până în prezent a fost concesionată în Zona Liberă o suprafață totală de 13,9%, administrația sperând ca întreaga suprafață să fie concesionată în 3-5 ani. Suma totală investită până acum în Zona Liberă se ridică la 17,5 milioane dolari, din care 600.000 dolari de către Administrația Zonei Libere, care va mai investi în acest an încă două milioane de dolari. Pentru anul în curs investitorii s-au angajat să aloce la Curtici încă 15,7 milioane dolari. „Dorim ca din martie a.c., să dăm în folosință punctul vamal și P.C.T.F., ale căror structuri de conducere și organizare sunt aproape finalizate. Pentru că unele discrepanțe legislative ne încurcă în instituirea regimului de zonă liberă, împreună cu ceilalți conducători ai zonelor libere din țară, lucrăm pentru a promova un sistem legislativ mai simplu și mai eficient", ne-a spus Adrian Nițu, directorul A.Z.L. Arad-Curtici.

În administrația zonei libere și-au găsit până în prezent locuri de muncă un număr de 24 de persoane, urmând ca până la sfârșitul anului 2000 să se ajungă la circa 100 de angajați.

FLORIN TRUȚ

OMAGIU ȘI RESPECT PENTRU CEI CE TRĂIESC DIN MUNCĂ

În 16 februarie a.c., se împlinesc 67 de ani de când guvernul naţional-ţărănist ordona a se trage în muncitorii ceferişti care ocupaseră Atelierele Griviţa din Bucureşti. Cad zeci de morţi împuşcaţi de trupele de jandarmi, iar liderii grevei sunt condamnaţi la ani grei de temniţă de către consiliile de război din Bucureşti şi Craiova - scrie istoricul Dinu C. Giurgiu , care numai de orientare de stânga nu poate fi acuzat.

Dar să recapitulăm şi să fixăm evenimentele în contextul epocii.

După alegerile din 1927 se produce o polarizare în jurul a două partide : liberalii şi naţional-ţărăniştii (constituiţi în 1926 în urma fuziunii dintre Partidul Naţional Român şi Partidul Ţărănesc). Presiunea opoziţiei - a PNŢ creşte după moartea regelui Ferdinand şi a şefului de necontestat al PNL - Ionel I.C. Brătianu. Această presiune (roate de voinici, organizarea satelor din jurul Bucureştiului pentru a veni ţăranii cu căruţele şi a ocupa Capitala, promisiunile făcute minerilor din Valea Jiului pentru a participa la acţiunile în forţă) determină spre finele anului 1928 în urma unor „consultări electorale" aducerea la guvernare a unui guvern prezidat de Iuliu Maniu, în urma succesului câştigat cu 77,76% din voturi şi 348 deputaţi, în timp ce liberalii au 13 deputaţi. Toată lumea se aştepta la o relaxare, la o sprijinire a iniţiativei şi o politică socială mai ales pentru ţărani, mult mai accentuată. Dimpotrivă, ţara începe să fie înglodată în datorii, subordonată unor interese străine, pe fondul degradării economice. Ca şi în zilele noastre cei ce încearcă să atragă atenţia asupra situaţiei mizere a populaţiei sunt minerii din Valea Jiului, cei care au sprijinit ascensiunea la putere a PNŢ. Dar în loc de satisfacerea revendicărilor, revoltaţii din Lupeni sunt „săturaţi" cu gloanţele ţărăniştilor. Astfel sunt ucişi 22 de muncitori şi peste 250 răniţi, iar alte zeci sunt condamnaţi la închisoare.

După trei ani de depresiune economică şi degradare accentuată a condiţiilor de viaţă în 1931 liberalii cu Partidul Naţional a lui N. Iorga, Liga Agrară a lui C. Argetoianu şi Partidul german formează o „Uniune Naţională" care obţine 47,49 din voturi 289 de mandate în timp ce ţărăniştii rămân cu 30 de deputaţi.

Pentru că regele, adus la putere de ţărănişti în 1930, în mod fraudulos, nu era mulţumit ca această „Uniune naţională" să devină viabilă recheamă la guvern pentru a-şi plăti obligaţiile pe naţional-ţărănişti care organizează alegerile şi obţin 40,90 din voturi şi 274 din deputaţi, cu 0,90% peste prima majoritate.

Din nou situaţia în ţară se înrăutăţeşte. Guvernanţii caută să-şi sporească veniturile pe seama contribuabililor, a maselor muncitoare. Cele două guvernări ţărăniste din această perioadă nu înseamnă un progres nici pentru ţărănime, nici pentru celelalte categorii sociale, ci apelarea la forţa jandarmerească pentru a se menţine la putere.

Nemulţumiţi de renunţarea la unele prevederi sociale dr. N. Lupu, I. Buzdugan, I. Borcea, P. Suciu se retrag din partidul lui Maniu şi Mihalache şi înfiinţează un P. Ţărănesc. În 1932 se retrage din PNŢ şi Grigore Iunian împreună cu un grup a lui C-tin Stere şi formează Partidul Radical Ţărănesc. Se retrage şi Al. Vaida Voevod care fomează Frontul Românesc.

În aceste condiţii de criză politică, de dezinteres a PNŢ faţă de problemele sociale, de creştere a fiscalităţii între 1932-1933 au loc noi manifestări muncitoreşti. Reducerea puterii de cumpărare şi a personalului salariat duc la ample mişcări ale petroliştilor (ianuarie 1933) şi a ceferiştilor la Cluj, Iaşi, Paşcani, Galaţi, Constanţa şi în special la Atelierele Griviţa din Bucureşti, care după o primă grevă din 2 februarie, tratată cu dispreţ de guvern, ocupă în 15 februarie atelierele. A doua zi jandarmeria trage în grevişti provocând multe victime şi au loc arestări. Dinu C. Giurăscu scrie că „luptele din ianuarie-februarie 1933 au constituit una din cele mai puternice manifestări de clasă împotriva burgheziei. Au avut şi un puternic ecou internaţional; manifestări de solidaritate cu greviştii din România au loc în U.S., Polonia, Cehoslovacia, Ungaria, Bulgaria, Grecia, Franţa, Belgia, Danemarca, Elveţia, Marea Britanie."

Sângele vărsat atunci, ca şi cel din 1907 ca şi cel din 13 decembrie 1918 a căzut pe guvernanţii vremii, care deşi nu au fost condamnaţi pentru crimele săvârşite, au plătit mai târziu pentru ele.

Rememorarea evenimentelor din 16 februarie 1933 acum când ceferiştii, alte categorii de oameni ai muncii sunt trataţi cu dispreţ de actualii guvernanţi, aceiaşi care au reprimat sângeros muncitorii de atunci, trebuie să ne îndemne la meditaţie pentru a nu mai permite nimănui să umilească poporul, să-şi construiască opulenţa pe mizeria şi sângele celor mulţi.

Un profund omagiu celor ce s-au jertfit viaţa atunci şi cinstire şi respect pentru cei ce luptă astăzi, pentru dreptul la o existenţă civilizată şi pentru demnitate naţională.

D. ZĂVOIANU

Cronica literară

OASPEŢII IZVORULUI

După cărţile pline de căldură şi gingăşie „Sub privirea bunicii" (1990), Ed. „Ion Creangă" Bucureşti, „Cartea cifrelor v-aşteaptă" (1997), Ed. „Helicon" Timişoara, **Traian Oancea** îşi îmbucură cititorii cu un amplu poem liric, avându-şi rădăcinile ancorate în lumea prietenilor „care nu cuvântă", e vorba despre poemul **„Oaspeţii izvorului"**, apărut la Editura Fundaţiei „I. Slavici".

În spaţiul carpatic cu tărâmuri mirifice, autorul şi-a ales ca sursă de inspiraţie două elemente fundamentale ale existenţei noastre: izvorul şi codrul.

În versuri alerte ca ritm, de o mare gingăşie şi puritate, purtând straiul metaforelor accesibile, copilul vine în contact cu „oaspeţii izvorului" în pădurea solemnă a făgetelor. Cine sunt aceşti „oaspeţi"? Distinşii „oaspeţi" sunt vietăţile codrului dornice să se înfrupte din strălimpezile unde ale izvorului, susurând necontenit atât pe sub bolţile impunătoare ale arborilor, cât şi pe sub cele ale arbuştilor: aluni, răchite, porumbari etc.

Perindarea „oaspeţilor" pe la izvor nu-i o simplă întâmplare, e o necesitate pentru toate necuvântătoarele, iar pentru autor un fericit prilej de a-şi pune cititorii în contact cu unele dintre ele: veverita, cea mai jucăuşă fiinţă a codrului, căprioara cu puiul, lupul, cotofana, vulpea, ariciul, cerbul, craiul codrului, mistreţul cu târla-i de purcei, bursucul, puiul de jder, ursul, iepurăşul etc. În urma lecturării cărţii ne dăm uşor seama că fiecare tablou poate fi socotit o poezie.

Autorul arde de dorinţa sinceră a lărgirii orizontului cunoaşterii cititorilor săi, prezentând în valorosul poem necuvântătoarele prin ceea ce au ele caracteristic. Acest fapt are harul de a-i iniţia pe copii în tainele vieţii, ale lumii înconjurătoare. Iată ce spune autorul despre veveriţă: „Jucăuşă ca şi ea,/Nu, nu cred că poţi vedea,/ Într-o clipă, când vrea, suie/La cer ca o flăcăruie/Şi-ntr-o clipă-i, când vrea,

jos/Chiar pe malul răcoros." Ariciul - „Parc-ar fi un muşuroi/Muşuroi de ace roi." Vulpea e socotită „hoţoaică bătrână". Cerbul - Fiul codrului, superbul!... „Toată lumea vrea să vadă/Chip cioplit ca din baladă/Cât e muntele de mare/Numai el coroană are,/Cât e muntele de munte/Ca el nimeni n-are frunte." Mistreţul e încondeiat astfel: „Nu trecu mult şi pe-aici/Apăru şi grohotici,/El, mistreţul, dragii mei,/Cu o târlă de purcei/Dar mistreţii mari şi mici/Nu este greşit să zici/Că n-au minte niciodată,/Bată-i ploile, să-i bată!/Ei, nerușinată ceată/Intră în izvor ca-n baltă/Şi-l înnămolesc, firește/Până foamea nu-i gonește." Corbul ofta într-un puf: „Of, of, of de-aș putea/Încercare-aș să-i dezvăț/Cu un năzdrăvan de băț/De-acest gest supărător/Să știe și dumnealor/ Izvorul nu-i doar al lor,/E comoara tuturor." Corbul lansează un sincer semnal ecologic: „Și-i păcat, mare păcat,/Dacă este tulburat!". De asemenea, frunzărimea șoptește că în izvor nu trebuie s-aruncăm nimic, niciodată. Autorul atrage cititorilor atenția cu multă îngrijorare: „Vreau să ne gândim nițel/Ce-ar fi Codrul fără EL?..."

Același îngrijorător reiese și din dialogul poetului cu codrul: „Codrule cu frunză deasă,/Eu te rog să le fii casă/Totdeauna credincioasă!".

Răspunsul codrului e categoric: „Eu oricui îi fac doar bine,/Însă teamă mi-i că mâine/Lacomii sar să mă taie/Lăsând munții fără straie." Iată, deci, teama celor două elemente de veșnicie: izvorul și codrul că ar putea dispare datorită nesăbuinței umane.

Cartea se citește cu pasiune datorită purității și luminii pe care o emană necontenit. Ea trebuie socotită ca o carte de excepție. Autorul prin versurile ei face dovada că a frecventat cu tenacitate școala folclorului, precum și pe cea a marilor clasici ai literaturii române - Eminescu, Alecsandri, Coșbuc, Macedonski, Arghezi, Blaga, Topârceanu, neuitând strălucitele condeie contemporane: St. Augustin-Doinaș, Ana Blandiana, Tiberiu Utan, regretatul Marin Sorescu ș.a.

Ilustrațiile poemului sunt realizate de Luminița Penișoară, o adevărată „poetă" a culorii, care a înțeles cu sensibilitate gândurile autorului.

Cartea - apărută în condiții grafice deosebite la Tipografia Mediagraf - a văzut lumina tiparului și mulțumită sponsorilor, autorul amintind la loc de frunte, redacția ziarului nostru.

VASILE FILIP

PROFITUL E MESERIA LOR

(Urmare din pagina 1)

După alegeri, desigur pierdute (mă refer la cele din 1996) „medicul" nostru nepracticant nu mai desfășoară nici o activitate de partid. Sigur, din spital primește un picior în dos, pe merit. Se îndreaptă spre chemarea vieții sale și cumpără SMA din localitate, devenind mare patron. Alergând ca un zăbăuc, organizația este lăsată la voia întâmplării și din peste 40 de membri activi mai rămân 23. Se intră în panică mai ales că zăbăucul nu recunoaște nici o autoritate, nici măcar programul și statutul PDSR. Ca urmare statutar organizația orășenească îl înlocuiește din funcție, alege un nou birou și un nou președinte, în persoana unui om serios, acceptat și de bun simț, domnul Cornel GAVRILĂ. Vicepreședinte este ales prof. Ana Octavian și în birou oameni competenți. Doctorul mecanizator încitat se apucă de scandal și tot organizează pe alegeri cu tot felul de indivizi ca și el, pentru că nu acceptă hotărârea adunării generale.

Pus doar pe îmbogățire urmând doar interese personale, zurbagiu recunoscut a fost contactat și de alți „nemulțumiți" din interes, inclusiv de recentul exclus din PDSR, pe nume Miclăuș, care ca și consilier municipal și-a vândut doctrina primarului CDR - Branc pe două case. Sigur și unul și altul a primit din partea partidului ce a meritat. Fantomele lor însă bântuie incitate și de alți pretendenți la „cașcaval" și fac valuri, din fericire într-un pahar cu apă. Nu-i ia nimeni în seamă, dacă facem abstracție de domnul Zoica un respectat director de firmă, dar cu o doză de naivitate politică exemplară. În ce privește doctorul care tot înființează pe organizații PDSR la Sebiș, independente fără a avea girul nimănui nu-l mai ia nimeni în seamă. Eventual ceva rude. Așa că doctorul devenit „mecanizatorul fruntaș", Lambing Marius este ocolit și dacă cineva din Sebiș îl întâlnește își scuipă în sân de deochi, la fel cum fac și cu Miclăuș și cu alți trepăduși care caută să profite de pe urma convingerilor sincere ale oamenilor. Dar nu ține. Oamenii îi știu, și nici un partid care se respectă nu-i mai dorește.

N.A. Pe asemenea indivizi revoluția i-a găsit dormind, iar când au crezut că e vremea lor au ieșit la apucarea prăzii. Ca șacalii.

UN CONGLOMERAT PESTRIŢ

Şi a fost exact acum 10 ani un CPUN, organism postrevoluţionar de conjunctură, cu rol de a aşeza lucrurile pe un drum legitim şi în oarecare ordine. Încă din start, lider al acestui parlament provizoriu a fost acceptat cu majoritate de voturi, Ion Iliescu. Cu toată starea de fapt din ţară - încordări, convulsii - urmări oarecum normale unei perioade cu vărsare de sânge dar şi cu gând spre o nouă ordine, Ion Iliescu găsea vreme să mai şi zâmbească. La început de CPUN era ca pâinea caldă sau cum se zice pe la noi, ca pita unsă: aveai acces la el, discutai, îl abordai oriunde şi oricând. Se intra în biroul lui fără anticameră. A apărut punctul 8, discutatul punct din Proclamaţia de la Timişoara care urma să-şi găsească loc şi în Legea electorală, principalul act „constituţional" ce urma să fie dat ţării de către CPUN. Ion Iliescu a devenit şi mai cooperant, de parcă era gata-gata să fie de acord cu punctul. Să judecăm drept: nu se putea introduce în Lege acel punct. De era acceptat şi cei ce fac, astăzi, parte din parlamentul ţării ar fi urmat să nu poată fi senatori sau deputaţi. Punctul zicea ca foştii comunişti mai acătării să nu poată candida ori să ocupe posturi de demnitari.

Votul, cum era şi de aşteptat după structura componenţei CPUN, a respins o aşa prevedere. Atunci şi domnul I. Iliescu, liniştit, a cam întors-o ca la Ploieşti: dacă până la adoptarea Legii electorale în plen (14 martie 1990) era prezent la toate dezbaterile, neseparat de ceilalţi, după aceea mai putea fi văzut foarte rar, la plenul şedinţelor lipsea pe motiv că îl doare foarte tare capul, încât greu mai putea fi abordat. Am sesizat atunci schimbarea şi am fost cuprins de oarece dezamăgire văzând cum se metamorfozează un om după ce a sărit un „hop", punctul 8 din proclamaţia Timişoreană. De altfel, de atunci, din cei 112 membri ai FSN în CPUN, au părăsit „corabia" Petre Roman, Ion Caramitru, Marian Enache, Carol Kiraly, Virgil Măgureanu, Sergiu Nicolaescu, Andrei Pleşu, Adrian Severin, Laszlo Tökes, Mircea Dinescu - ca să vorbim de personalităţile de atunci şi de azi - migrând spre independenţi sau alte „meleaguri" politice. Alţii s-au dus în lumea dreptilor (Alexandru Bârlădeanu, Dan Deşliu), o parte prin diplomaţie (Dan Hăulică) iar necunoscuţii tot anonimi au rămas. O să observaţi că, printre numele „marcante" de atunci, nu l-am pomenit pe Dan Iosif. Nu e o omisiune: el nu făcea parte din grupul masiv al FSN. El avea un partid propriu înregistrat la Tribunalul Municipiului Bucureşti (la poziţia 35), partid care se numea ... Frontul Salvării Naţionale! Şi nici pe volubilul Virgil Adrian Vâţă (regizor, Dumnezeu să-l odihnească) el fiind liderul Partidului Democrat din Cluj. Mulţi au fost, mulţi au rămas dar pe alte tărâmuri politice decât F.S.N. CPUN era un conglomerat pestriţ în care se întâlneau, pe lângă idei diferite (germenul democraţiei pe care o mai aşteptăm, încă), şi caractere, atitudini, maifestări diferite. Erau acolo oameni „vulcanici" ca Mircea Dinescu, care, după ce îşi sufleca mânecile pulovărului, oferea adevărate spectacole; apoi Nica Leon sau doi adversari îndârjiţi - Liviu Petrina şi Dan Iosif - care se acuzau vehement, zi de zi, pentru fel şi chip de „păcate". Pe culoare, era un bun interlocutor Dan Amadeus Lăzărescu (liberal), Ştefan Tacciuc (reprezentant al Uniunii ucrainienilor din România), Vâţă, Voicilă, Dan Marţian şi simpaticul nostru conjudeţean, prof. Simion Jarco.

Problemele naţionale au izbucnit cu putere dincolo de clădirea Parlamentului, îndeosebi cam pe acolo unde a fost lînşat Cofariu. Totuşi, oarece separare se simţea în relaţiile interumane. Un exemplu: noaptea târziu când provincialii din CPUN ajungeau în Calea Kisseleff la hotel Triumf, intram cu toţii la restaurant să cinăm, masă care adesea era şi mic dejun. De regulă, se mergea la aceeaşi masă: maghiarii la masa lor, FSN-iştii la o alta, slovacii asemenea - mirosea a separatism. Eu şi regretatul Petre Barbu luam loc la o măsuţă mai retrasă de trei locuri. Curios lucru, Laszlo Tökes nu mergea la masa etniei maghiare, prefera să vină la noi.

CPUN-iştii stăteau la Palatul parlamentului 12-14 ore, fără avantaje, fără facilităţi, cu salariile de la locul de muncă. Ca un aspect de coloratură subsemnatul era în relaţii foarte bune cu Regele Cioabă - care mă mai ducea noaptea cu maşina de la parlament la hotel; avea o maşină blindată de şase locuri, cu şofer stilat. De altfel, mă înţelegeam cu mulţi, nu întâmplător, în filmoteca prof. Jarco, există o poză făcută pe treptele parlamentului la aniversarea a cinci ani de la apariţia CPUN, în care apar Jarco, Kirali, Cioabă şi subsemnatul. Nu ne mâncam între noi, ideile diferite nu ne dezumanizau.

Făceam referire, odată, la zicerea celebră după care fiecare revoluţie îşi devorează pruncii. Spre acest percept se îndreaptă şi adevărul că partidele care au pornit la drum cu anumiţi oameni, mai apoi i-au aruncat peste bord: PNŢCD era reprezentat de Ion Diaconescu (mai există), de Liviu Petrina acum prin bătătura lui Ciorbea, şi de Ioan Lup pe care probabil l-a păpat oaia, în locul lui apărând un alt lup în costum ... mioritic. Liberalii erau reprezentaţi de Radu Câmpeanu (debarcat), Ion Săndulescu (poreclit şi şase fără cinci din cauza unei poziţii fizice, fost şi ministru adj. de externe, între timp decedat) şi Dan Amadeus Lăzărescu, activ şi acum dar pe alte coordonate ... liberale. Domnul Cerveni avea Partidul Socialist Liberal, înregistrat al 16-lea în România. Acum „omoară" bolşevismul de parcă socialismul nu emana din comunism. PDAR era reprezentat de Dumitru Teaci, Victor Surdu care se autofăcuse şi ministru adj. la agricultură şi Constantin Gib. Nu mai sunt. UDMR-ul s-a cosmetizat: din CPUN a mai fost „conservat" Attila Verestoy, ceilalţi doi - Geza Domokos şi Lanyi Szabolcs, nu-i mai vedem pe scena politică. Nu era Marko Bela dar nici ... Corneliu Vadim Tudor.

CPUN este, după 10 ani o amintire dar şi un moment din viaţa ţării pe care istoria îl va judeca şi aprecia cum va socoti de cuviinţă. Indiferent cum va fi catalogat, peste acel moment nu se va putea trece.

GH. NICOLĂIŢĂ

CELE ZECE SECRETE ALE FERICIRII UNEI FEMEI

Poate că lucrurile nu sînt chiar atît de simple, şi cu siguranţă nu se poate vorbi de o reţetă a fericirii, dar experienţa de viaţă a celor mai încercaţi dintre noi ne poate învăţa multe. Poate că cel mai important lucru este să fim noi înşine şi să renunţăm la tiparele şi clişeele care ne determină să respectăm reflex nişte aşa-zise „legi nescrise", care nu fac decît să aducă necazuri.

1. Frumuseţea trece, prostia rămîne

Felul în care arată o femeie este important, desigur, şi cine nu-şi doreşte să arate ca un top model?... Sigur că un trup îngrijit este important, dar nu toate femeile au darurile unei Cindy Crawford. Trebuie spus că un intelect strălucitor, pasiunea pentru lectură, o minte îndrăzneaţă şi ascuţită sînt daruri mult mai valoroase. Una dintre cele mai grele insulte este de a fi numit prost.

Nu trebuie să uitaţi că şi cel mai strălucitor top model va deveni într-o zi "fost manechin". Dacă aveţi, însă, creier, spirit, personalitate şi cultură, niciodată nu va fi vorba de "fost". Calităţile voastre nu-şi vor pierde din valoare, dimpotrivă. În plus, întotdeauna vă veţi simţi bine în pielea voastră. Nu vă centraţi visurile şi identitatea pe o faţadă! Construiţi o fundaţie solidă - din interior.

2. Nu vă tîriţi atunci cînd puteţi zbura

Dacă aveţi talent, aduceţi-l la lumină! Dacă aveţi o înclinaţie aparte, faceţi în aşa fel încît să deveniţi cele mai bune! Nu vă mai faceţi griji că aţi putea deveni prea puternice, prea agresive, nu destul de feminine. Este vorba, da, de măştile purtate de femei în prezenţa bărbaţilor. Nu vă jucaţi, nu interpretaţi un rol. Dacă "el" nu vă place aşa cum sînteţi, atunci nu este bărbatul potrivit pentru voi. Voi fixaţi-vă standardele - simţul umorului, responsabilitate, inteligenţă, tandreţe - şi apoi lăsaţi-l pe "el" să atingă această ştachetă şi să vă trateze cu respect.

3. Ceea ce urcă, trebuie să şi coboare

Sexul nu oferă femeilor putere asupra bărbaţilor. Aşa că de ce se poartă ele de parcă ar fi exact invers? Femeile cred că dacă îi dau unui bărbat ceea ce-şi doreşte în dormitor, totul în rest va fi perfect. Băgaţi de seamă, doamnelor, trupul vostru este templul vostru. Vă aparţine. Dacă lăsaţi pe cineva să intre, trebuie să fie persoana potrivită, nu o relaţie de sîmbătă seara sau pentru a evita o ceartă. A folosi sexul pentru a obţine un bărbat nu este o cale sigură şi nu vă oferă stabilitate. Probabil, nici mare satisfacţie...Adesea, bărbaţii şi femeile fac sex din motive complet diferite. Femeile vor să se simtă iubite, protejate, în siguranţă, în timp ce bărbaţii fac sex numai pentru a face sex. De aceea de obicei bărbaţii se simt mult mai bine decît femeile în pat. Ei au insatisfacţii. Femeile...Ei bine, depinde...

4. Negarea trebuie să fie ceva necunoscut

Femeile sînt maestre ale negării. Ce înseamnă acest lucru? Atunci cînd logodnicul vă cere bani pentru a vă cumpăra un inel şi îi daţi. Atunci cînd îl credeţi pe iubitul vostru însurat cînd vă spune "N-am mai făcut sex cu soţia mea de opt ani", deşi au un copil de doi ani. Atunci cînd bărbatul pe care-l iubiţi spune că nu vrea copii şi totuşi vă măritaţi cu el, gîndindu-vă că se va răzgîndi. Negarea este foarte periculoasă. În timp, ajunge să distrugă tot ceea ce aţi încercat să clădiţi. dacă v-aţi trezit dimineaţa spunîndu-vă "Cum am putut să fiu atît de oarbă?", atunci ştiţi despre ce este vorba. Femeile suportă deseori cele mai intolerabile situaţii mai ales pentru că că se tem să fie părăsite, lăsate singure. Prea multe femei sînt convinse că o relaţie proastă este mai bună decît nici una. Este greu, adevărat, dar gîndiţi-vă bine ce merită să faceţi şi ce nu. Dacă veţi începe o relaţie negînd propriile nevoi şi dorinţe, va fi un şoc cînd vă veţi da seama că aţi suferit o mare ratare.

5. Stăpîniţi jocul şi abia apoi începeţi partida

Dacă vreţi să aveţi succes în carieră, învăţaţi regulile valabile la serviciu şi apoi "jucaţi" mai bine decît bărbaţii. Fiţi inteligente. Folosiţi-vă intuiţia feminină, înţelepciunea, bunul-simţ, fiecare picătură de energie, fiţi ca un burete. Adunaţi informaţii şi detalii, analizaţi minuţios fiecare detaliu cu care aveţi de-a face. Odată ce aţi terminat această etapă, trebuie să faceţi paşi intermediari pentru a vă asigura că cei care au putere de decizie au înţeles că sînteţi gata să vă asumaţi mai multe responsabilităţi, că sînteţi indispendsabile. Bun truc, nu-i aşa? Trebuie să fiţi, pe rînd, convingătoare şi agresivă, dar totul într-o lumină blîndă, amestecînd încrederea cu umorul şi concentrîndu-vă asupra sarcinilor de serviciu. Efectul va fi sigur: în cele din urmă veţi avea nevoie de toate informaţiile pentru a reuşi.

6. Voi sînteţi trunchiul copacului

În fiecare cultură umană, veţi vedea că femeile sînt cele care păstrează lucrurile în viaţă. Da, ele sînt sursa vieţii, trunchiul şi fundaţia. Dar un copac are nevoie de hrană pentru a rămîne în viaţă şi vouă vă este greu să o obţineţi dinafară. Atunci, cine "hrăneşte" femeia? Cine îngrijeşte copacul? Trebuie să o faceţi tot voi. Acesta trebuie să fie gîndul central: "Trebuie să am grijă de mine". Dacă şi alţii o fac, foarte bine, atunci este un fel de premiu, dar nu aşteptaţi să se întîmple asta. Voi sînteţi responsabile pentru hrănirea rădăcinilor şi florilor. Nimeni nu vă poate lua acest lucru.

7. Nu poţi învăţa un taur să danseze

Nu vă petreceţi viaţa încercînd să vă schimbaţi partenerul de viaţă. Nu poate face acest lucru şi nici nu o va face. Faceţi mental o scurtă listă cu lucrurile cele mai importante pentru voi şi luptaţi pentru a le obţine. A încerca să schimbi un bărbat este ca şi cînd ai încerca un taur să danseze step.

Trebuie să acceptaţi faptul că în relaţia cu bărbatul iubit nu este aproape niciodată vorba de responsabilităţi egale. Nu se va întîmpla acest lucru. Priviţi în special ceea ce aveţi frumos şi bun într-o relaţie. Dacă sînteţi norocoase, partenerul vostru vă face să rîdeţi...Iar dacă vă ţine cald în nopţile reci şi vă protejează, dacă are grijă de voi aşa cum are de el, dacă şi voi faceţi acest lucru şi dacă aveţi încredere unul în altul, atunci totul este foarte bine. Alungaţi ideea că dragostea şi căsătoria sînt o afacere de juma'-juma'. Nu sînt. Şi dacă încercaţi să faceţi să fie aşa, numai voi veţi avea de sufeit.

8. Eşecurile nu întăresc caracterul

Una dintre multele responsabilităţi ale unui părinte este să-i ofere copilului toate şansele să devină un om complet, adevărat: să înveţe cum să se joace cu ceilalţi, să înveţe să împartă, să citească, să numere, să coloreze, să scrie. Vă amintiţi la ce anume vă pricepeaţi cel mai bine şi la ce nu? Faceţi o listă cu talentele şi înclinaţiile copilului vostru, ajutaţi-l să le dezvolte. Arătaţi dragoste, compasiune şi toleranţă pentru eşecurile lui. Faceţi din el un om adevărat. Nimic nu este mai dureros şi distrugător decît dezaprobarea, dezgustul sau mînia părintelui. Dacă îi spuneţi copilului de nenumărate ori că este un prost, ce credeţi că va crede despre sine?

9. Libertatea înseamnă jumătate din realizarea în viaţă

Sigur, este minunat să ai un copil. Îţi dă cel mai plin sentiment al împlinirii - să-i priveşti cum cresc şi învaţă. Dar datoria unui părinte este să lase liberate copilului atunci cînd o cere. Dacă îi veţi impune prezenţa şi ajutorul chiar şi atunci cînd el vrea să zboare cu propriile aripi nu faceţi decît să-i încetiniţi dezvoltarea şi propria lui împlinire. Dacă doriţi să fie fericit, trebuie să-l lăsaţi să plece, la viteza maximă. Şi dacă vreţi să fie cu adevărat mulţumit, atunci trăiţi-vă propria viaţă. Ce să faceţi? Orice, găsiţi-vă încă un serviciu, plecaţi în concedii, ocupaţi-vă de opere de caritate, orice vă face să vă simţiţi utilă.

10. Puteţi fi eroul propriei poveşti

Povestea vieţii voastre are un singur erou: voi înşivă. Tot ceea ce veţi face - singură sau alături de un bărbat, cu sau fără copii, slăbuţă sau durdulie, bogată sau muncind din greu - este o poveste pe care o scrieţi numai şi numai voi. Este alegerea voastră dacă va avea sau nu happy end.

Aşa că dacă staţi nemişcate, tot aşteptînd un erou salvator, care să vă aducă fericirea, să vă îngrijească zilnic şi care să scrie povestea în locul vostru, trebuie să vă schimbaţi rapid atitutdinea. În loc să aşteptaţi salvarea de la altcineva, priviţi la voi înşivă. În interior, adînc. Nu-l mai aşteptaţi pe Prinţul Fermecat, ridicaţi-vă în picioare şi realizaţi-vă visele. În loc să vă legănaţi în speranţa că va apărea o minune, faceţi în aşa fel încît viaţa voastră să fie mai bună decît este. Chiar şi numai cu puţin...

(TRADUCERE ŞI ADAPTARE DUPĂ FORUMS)

Fascinaţia modei
PANTALONUL

Pantalonii au intrat în moda feminină în anul 1851 graţie americancei Amalia Bloomer din Vestul Mijlociu, care i-a adus în Europa. La început europencele îi purtau doar cînd făceau sport. Astăzi, aceştia sunt consideraţi deosebit de practici şi una din piesele vestimentare în vogă.

Deşi sunt la modă, trebuie să recunoaştem că pantalonii se potrivesc doar femeilor înalte şi celor cu siluetă normală. Se poartă şi ziua şi seara, dar nu oricum... Persoanele înalte îşi pot permite să poarte orice fel de pantaloni: largi sau strîmţi, lungi sau scurţi, elastici sau nu. Femeile scunde trebuie să evite pantalonii mulaţi şi cei trei sferturi. Persoanele care au şoldurile late este preferabil să aleagă pantaloni în culori închise, cît mai simpli, fără pense sau buzunare.

Pentru seară este preferabil să alegeţi pantaloni din mătase sau materiale preţioase, cu un croi lejer. Aceştia se asortează cel mai bine cu smoking-uri sau cămăşi lungi, transparente. Deosebit de important este să ţineţi cont de lenjeria intimă pe care o purtaţi - nimic nu este mai urît decît să fie vizibilă urma lăsată de chiloţi. Nu purtaţi pantaloni decît cu hanorac, sacou sau scurte trei sferturi.

Pantalonii stil sport - blue-jeans-ii şi cei din catifea - nu se poartă niciodată cu pantofi cu toc. Chiar şi în cazul pantalonilor eleganţi din stofă sau mătase nu se poartă tocuri înalte, acestea trebuie să fie de maximum 3-5 centimetri.

TENUL ŞI VESTIMENTAŢIA

Cercetătorii afirmă că datorită îmbrăcămintei, corpul păstrează circa 1/3 din totalul energiei calorice pe care o produce. Fiecare femeie trebuie să-şi potrivească îmbrăcămintea după etatea ei, ne informează revista „Woman". Aspectul plăcut de eleganţă, de bun gust nu-l putem obţine decât păstrându-ne fiecare naturaleţea, ceea ce influenţează mai plăcut chiar decât frumuseţea. O persoană îmbrăcată cu gust şi cu o ţinută frumoasă a corpului-şi evidenţiază personalitatea.

Esteticienii ne dau unele indicaţii privind culorile cele mai indicate pentru anumite tipuri de ten:

- **▼ pielea albă:** albastru, galben
- **▼ pielea sidefată:** bleumarin deschis, ciclamen
- **▼ ten obişnuit:** verde, roz, maron
- **▼ ten bronzat:** vernil, gri, alb
- **▼ pielea foarte albă:** roşu, violet, bleu, negru

Aspecte de care trebuie să ţineţi seama - femeile scunde trebuie să evite culorile aprinse, imprimeurile cu flori sau desene foarte mari, acestea fiind indicate numai femeilor înalte şi zvelte;

- nu trebuie să existe discordanţă între îmbrăcăminte, machiaj şi coafură.

RAFINAMENTE CULINARE

Creier cu sos de ciuperci

Ingrediente: Un creier de vacă sau doi creieri de viţel, o ceapă, 5-căţei de usturoi, 250 g ciuperci, 1/2 lingură de unt, o linguriţă de făină, o ceaşcă zeamă de carne (supă), 1/2 pahar de vin alb, sare, piper.

Mod de preparare: Se curăţă creierul şi se fierbe. Ceapa şi usturoiul tocate se prăjesc în unt şi o linguriţă de făină, până prind culoare. Se adaugă ciupercile tăiate felii subţiri, sare, piper, zeamă de carne şi vinul. Se lasă să fiarbă la foc mic. Se scurge creierul, se aranjează întreg sau tăiat felii pe o farfurie, iar deasupra sau de jur împrejur se pune sosul cu ciupercile. Se serveşte fierbinte, cu garnitură de cartofi. Compoziţia poate fi pusă şi la cuptor pentru câteva minute, într-o tavă unsă cu unt, fiind apoi servită fierbinte, cu hrean şi smântână sau cu ochiuri.

Pere în ciocolată

Ingrediente: 4 pere mari, 1 lămâie, 200 g ciocolată amăruie, 125 g zahăr, 1 pachetel zahăr vanilat, 1 lingură miere, 20 g unt.

Decoraţie: 1 lingură nucă de cocos tocată, 2 caise din dulceaţă, 4 bucăţi de ciocolată, 1 tub de frişcă.

Se stoarce lămâia. Se pune zeama într-o cratiţă şi se adaugă zahărul, zahărul vanilat şi 300 ml apă rece. Se curăţă perele de coajă, păstrându-se codiţa, se aşază în cratiţă şi se completează zeama cu apă rece pentru ca lichidul să ajungă până la codiţă. Se încălzeşte, se dau într-un clocot şi apoi se lasă să fiarbă la foc mic, circa 20 minute până ce suprafaţa fructelor este uşor translucidă. Se lasă să se răcească în sirop şi apoi se ţin în frigider o oră.

Se topeşte ciocolata la bain-marie, se adaugă mierea şi se lasă să se omogenizeze. În afara focului, se încorporează untul.

Se scurg perele şi se aşază pe un platou. Cu o spatulă, se acoperă cu ciocolată topită, călduţă. Se presară cu nucă de cocos şi se pun în frigider circa două ore.

Înainte de a fi servite, se decorează cu rozete de frişcă aşezate între pere, la care se adaugă caisele din dulceaţă tăiate pe jumătate şi bucăţile de ciocolată.

Se servesc foarte reci.

Pagină coordonată de DANA LASC

BIJUTERIILE

Cele mai importante accesorii, care pot amplifica eleganţa unei femei ori pot s-o anuleze, sunt

bijuteriile. Lipsa educaţiei în acest sens a creat prejudecata că bijuteriile nu au nici o legătură cu toaleta şi cu trăsăturile persoanei, având doar rolul de a „străluci", ceea ce este fals. Este adevărat că, în istoria umanităţii, bijuteriile au avut nu doar un rol estetic, ci şi menirea de a exprima bunăstarea celui ce le poseda, dar nu numai. Atunci când alegem o bijuterie, trebuie să ţinem cont în primul rând de trăsăturile noastre fizice şi morale (înălţime, culoarea pielii, a părului, a ochilor, temperament, statut social, vârstă) şi apoi de toaleta cărora le sunt destinate.

Există câteva reguli elementare pe care trebuie să le respectaţi în alegerea bijuteriilor:

- Nu purtaţi bijuterii de aur cumpărate pentru valoarea lor la gram şi care fără o piatră sau o simbolistică de model nu reprezintă nimic, decât prostul gust şi aroganţa de a-ţi afişa conţinutul portofelului. Dacă sunt prea mari sunt vulgare, dacă sunt prea mici sunt nesemnificative şi oricum nu se poartă în timpul zilei.

- Este de preferat ca în locul unui inel sau al unui lanţ luat de pe tarabele Istambulului, pe care le întâlnim la fiecare colţ de stradă, să alegem un colier şi o brăţară din pietre semipreţioase (ochi de tigru, onix, agate, ametist, cuarţ etc) care să corespundă personalităţii noastre şi să ne poarte noroc.

- Dacă avem bani şi decidem achiziţionarea unei bijuterii scumpe, vom alege o piatră preţioasă sau semipreţioasă, pe care o vom monta în puţin aur. De exemplu topazul, perla, coralul, safirul, care pot fi armonizate cu briliante şi pot deveni o emblemă a persoanei noastre, fiind la fel de potrivite pentru o vizită, un cocteil de afaceri, o petrecere sau un spectacol.

- Nu combinaţi niciodată bijuterii de aur cu cele de argint, alamă sau gablonţuri şi nici design-ul sport (zale mari, pietre neşlefuite, os, sidef) cu toalete elegante.

PRIMUL ANTRENAMENT CONDUS DE RUBINACCI, DUPĂ CANTONAMENT, A DURAT 45 DE MINUTE

● Fără nigerieni, dar cu Mariș

Câțiva curioși au asistat, ieri, la ora 11,00, la primul antrenament al fotbaliștilor de la UTA, condus de antrenorul Rubinacci și ajutoarele sale, Franco Crescentini și Michele Iacomucci. La teren au fost prezenți doar 20 de jucători, deoarece au fost multe absențe. Nigerienii Kent și Ikpe, Almășan și A. Drăgan, plus Ibrahim, care are o situație neclară. Deocamdată, pe lângă problema vizei a apărut și o alta, cea legată de termenii contractului, care nu sunt puși la punct în detaliu - lucru recunoscut de chiar președintele Lupaș. Supriza legată - se zice - de problemele apărute la mașina lui, care a fost spartă, iar Mihai Stoichiță l-a înțeles și i-a dat liber.

Interesant e faptul că între F.C. Național și UTA era să izbucnească un scandal, „bancarii" fiind în întârziere cu plata primei tranșe de bani către clubul arădean, de trei săptămâni. Gino Iorgulescu i-a cerut un răgaz de trei zile omologului său, Marin Lupaș, pentru rezolvarea problemei.

În plus, la cele 45 de minute de alergări scurte, cu schimb de direcție, a participat și jucătorul CPL-ului, acesta nu s-a prezentat ieri la antrenament.

FOTO: VIOREL MUSCA

Nou-venitul Vizitiu și surpriza numită Mariș, s-au antrenat și cu mingea

FOTO: VIOREL MUSCA

Bogoșel, Crăciunescu și Ciba (de la stânga la dreapta), în plină acțiune la primul antrenament după cantonamentul din Italia

Zece juniori au făcut antrenament separat, cu Manuel Montali, în spatele porții de la tabela de marcaj. Rubinacci s-a chinuit cu cei 20 de jucători în spatele porții dinspre șosea, pentru simplul fapt că intrarea pe gazon ar fi egală cu un dezastru. Și cum un teren de antrenament este - deocamdată - o „fata morgana", rămâne ca președintele Lupaș să se roage de Nicoară, de la Gloria, pentru terenul de la Bou' Roșu, sau să aranjeze pentru a fi practicabil terenul „Șega".

Așadar, antrenamentul de ieri a fost unul de reacomodare la efort, după cele cinzi zile de pauză, de la finalul cantonamentului. În Italia, Almășan s-a ales cu o răceală, iar A. Drăgan cu o întindere, primul recuperabil în câteva zile, al doilea solicitând mai mult de o săptămână de repaus, mai ales că el solicită și operație la nas, pentru deviere de sept.

Ieri după-amiază, președintele Lupaș i-a preluat - de la Aeroportul din Timișoara - pe nigerienii Kent și Ikpe, care s-au alăturat lotului pregătit de Rubinacci, la al doilea antrenament al zilei.

În următoarele zece zile se va „pedala" pe pregătirea fizică, iar apoi se va trece la preparativele pentru primul meci oficial din acest an, de la Arad, contra echipei Gaz Metan Mediaș.

LEO SFÂRA

cea mare a fost legată de prezența la antrenament a lui Călin Mariș, fotbalist ce aparține formației F.C. Național. El s-a pregătit cot la cot cu vechii colegi, iar vizita sa neprevăzută la Arad este Coriolan Vizitiu. Acesta va sta în probe 10 zile, iar dacă Mister va fi mulțumit de el, rămâne în lotul „Bătrânei Doamne". Același lucru se vrea cu jucătorul Munteanu, de la Șoimii Pâncota, însă

RĂZVAN PLEȘCA - ÎN PROBE LA FC NAȚIONAL

Ieri seară, unul din portarii divizionarei „C" - FC Arad Telecom, Răzvan Pleșca a plecat la București, pentru a susține o probă de joc la FC Național. Component de bază al lotului național de juniori, UEFA '2001 (antenor: Dumitru Manea); Răzvan este o reală speranță a fotbalului arădean. La cei 17 ani ai săi, Pleșca are mari șanse de a fi cooptat în lotul echipei „bancare", ceea ce ar conta enorm pentru cariera sa.

Președintele Naționalului, dl.Gino Iorgulescu a aflat de existența lui Răzvan și l-a abordat pe Gh. Marinca - președintele clubului „telefonist" arădean, pentru a-i pemite lui Răzvan Pleșca să-și încerce șansa la gruparea

de primă divizie.

Nu ne rămâne decât să îi dorim multă baftă lui Răzvan și să rămână la lotul pregătit de Stoichiță.

D. SCRIDON

Astăzi și mâine

ASTRA VREA SĂ SURPRINDĂ STEAUA

Bazinul olimpic „Delfinul" din Arad va fi, astăzi și mâine, locul de disputare al meciurilor de polo dintre echipa locală Astra și Steaua București. Cele două întâlniri fac parte din programul etapei întâi a returului Superligii Naționale. Arădenii - situați actualmente pe locul 5 în ierarhie - vor încerca să surprindă formația oaspete, în fața căreia au cedat în Capitală cu scorurile de 3-10, respectiv 3-9. Partidele vor avea loc cu începere de la orele 18,00.

A. H.

Meci amical

U.M. TIMIȘOARA - „U" WEST PETROM ARAD 0-2 (0-1)

După ce au fost înfrânți în Arad, cu 6-0, de divizionara B timișoreană U.M.T., „petroliștii" și-au luat revanșa pe malul Begăi, impunându-se cu 2-0. Au marcat: MUNTEANU și BOLOȘ.

Antrenorii Gianpio del Monaco și Alexandru Țamboi au folosit următoarea echipă de start: Țapoș - R. George - Simon, Bene, Lăpuște - Munteanu, Balaj, Cosma, Varga- Pițl, Pavel. Au mai evoluat: Boloș, Ștefăligă, Ciobu, Trifoi, Brandais, Nini, Copăceanu.

Următorul meci amical al West Petrom-ului va avea loc, probabil, joi la Arad cu CPL-ul, iar apoi sâmbătă cu „Universitatea".

D. TODUȚA

PROSTITUATELE– LA OLIMPIADĂ

Prostituatele din mai multe state australiene se vor alătura celor din Sydney pentru a putea face față potențialilor clienți care vor veni să urmărească Jocurilor Olimpice, informează AFP.

Maria McMahon, responsabila unui program pentru ajutor social acordat prostituatelor (SWOP), susținut de Guvern, a declarat că ar putea fi înregistrat un număr suplimentar de 150.000 de clienți. McMahon a precizat că cele 10.000 de prostituate care activează în Noua Galie de Sud, stat unde se găseste orașul Sydney, nu ar putea face față clienților.

Responsabila SWOP a adăugat că este sigură de faptul că multe prostituate vor veni la Sydney pentru a lucra ilegal. McMahon a precizat că prostituatele vor avea nevoie de o viză pentru a putea lucra la Sydney în timpul JO.

O prostituată din Africa de Sud, Cindy Vanstone, în vîrstă de 23 de ani, se află la Sydney, de șase luni, în urma primirii unei vize de studentă. Vanstone și-a găsit un loc de muncă într-una dintre cele mai mari case de toleranță din Sydney.

SWOP a editat o broșură care cuprinde informații privind activitatea prostituatelor. Broșurile vor fi distribuite în baruri, hoteluri și în cartierele unde se găsesc cele mai multe case de toleranță.

McMahon a afirmat că "Industria sexului este reglementată în Sydney. Fetele au aceleași drepturi ca și clienții, iar broșura, pe care am editat-o, explică reglementările care guvernează acest comerț".

De astăzi, la Arad

REGAL DE TENIS DE MASĂ

Începând de astăzi, la Arad se desfășoară două competiții de tenis de masă, ambele de mare ținută. Pe durata a patru zile, Sala Sporturilor „Victoria" din orașul nostru găzduiește „Cupa României", rezervată echipelor de seniori. Gruparea fanion a Aradului în această disciplină, CSM Conar, va fi reprezentată de două formații feminine și de o echipă masculină.

Fetele vor intra primele în concurs, pentru ca în zilele de joi și vineri să se poată disputa runda a doua a Diviziei A feminine, seria valorică 1-4, la complexul de pe strada Mihai Eminescu. Pe de altă parte, alături de tinerele Lucia Bălaș, Veronica Popiuc și Dana Dodean, echipa de băieți formată din Valentin Dobai (antrenor-jucător), Walter Berg, Cristian Tămaș și Ștefan Dumitru, va aborda, sâmbătă și duminică, etapa secundă a Superligii Naționale cu speranțe garantate de cele două succese din runda inaugurală. Despre concursurile organizate la Arad, i-am solicitat antrenorului **Valentin Dobai** o scurtă declarație. **„Obiectivele noastre sunt diferite. La Cupa României mizăm pe intrarea în primele 8 formații a fetelor și pe o medalie la masculin, noi clasându-ne pe locul 4 anul trecut. În ceea ce privesc etapele, pentru a rămâne în cărți pentru promovare, fetele țintesc două victorii, în vreme ce băieții speră la cel puțin o victorie, încercându-se, totuși, două. Obiectivul nostru, al echipei masculine, continuă să fie clasarea pe poziția a 3-a și participarea în cupele europene intercluburi. Dacă obiectivul este depășit, cu atât mai bine!".**

În vederea unei evoluții favorabile, sportivii clubului au efectuat pregătiri intense. Nădăjduim, deci, ca rezultatele să nu întârzie să apară. De asemenea, nădăjduim ca publicul să onoreze cu prezența - dacă se poate, numeroasă - regalul de la Arad. Fiind vorba de o întrecere de prestigiu („Cupa României") și de posibilitatea ca Aradul să aibă, curând, o echipă de top național, care să joace și pe Continent, credem că merită efortul.

Încă o informație, în final - Federația de specialitate va avea doi trimiși, în persoana domnilor Gheorghe Iordache și Aurel Popovici.

ADRIAN HÂRȚĂU

Foto: AL. MARIANUT

MARIUS GRAD ȘI IULIUS ARMAN, CHINUIȚI DE ACCIDENTĂRI

Doi dintre jucătorii de bază ai Telecomului, **Iulius Arman** și **Marius Grad** au avut în ultima vreme probleme de sănătate. Primul, în urma meciului cu „lupii" de la West Petrom Pecica s-a ales cu o accidentare care a necesitat o operație de menisc. Gurile rele spun că, cel care a provocat accidentarea ar fi fost ex-utistul, Radu George în timpul derby-ului arădean din tur. Iulius Arman a fost operat printr-un procedeu sofisticat cu laser de către doctorul Trocan, căruia ține să-i mulțumească. **Marius Grad** a fost nevoit să întrerupă pregătirea în timpul cantonamentului de la Vața, datorită unor dureri la genunchi. Acum este mai bine, reușind chiar să înscrie două goluri în amicalul de sâmbătă, cu Crișana Sebiș.

O. BULZAN

Distribuitor Autorizat dialog

ÎN FEBRUARIE, DE Valentine's Day

- CONECTARE GRATUITĂ
- DE DOUĂ ORI MAI MULTE MINUTE INCLUSE ÎN ABONAMENT
- TELEFOANE:

ERICSSON şi ALCATEL

79 USD*

GSM CENTER

TEL: 057/211800, 254686
FAX: 057/211900, 254745
E-MAIL: gsmcente@dart.ro

P-ŢA A. IANCU NR.10
ZIRIDAVA - Parter
STR. CLOŞCA NR.3

* Preţurile nu conţin TVA, numai cu abonament la Dialog

The leading multinational, operating seven Efes Pilsener Breweries and Seven Coca Cola Bottlers in Russian Federation, Bulgaria, Turkey, Azerbaijan, Kyrghystan, Kazahstan, The Nederlands and exporting to 40 countries world-wide including the European Union and the American Continent has top level targets for the Romanian region also,

Efes Pilsener

Caută

DISTRIBUITOR

Prezentarea firmei şi scrisoarea de intenţie se vor trimite până cel târziu 26.02.2000, la fax: 01-3248700.

(4508712)

S.C. SALUBRITATE SA ARAD

Informează populaţia municipiului Arad:

Începând cu data de 16.02.2000, se execută operaţia de deratizare a rampei de gunoi, situată pe str. Poetului, intersecţie cu drumul de Centură N-V a Municipiului Arad.

Perioada de desfăşurare: 16.02.2000 - 29.02.2000.

Reamintim că este interzis accesul persoanelor străine sau al animalelor în perimetrul rampei.

Pentru eventualele accidente, otrăviri, intoxicări, S.C. Salubritate SA Arad îşi declină orice responsabilitate.

SC AGROINDUSTRIALA NĂDLAC SA

Organizează în data de 29.02.2000, ora 10,00 licitaţie publică pentru următoarele:

- Dacia 1310
- ARO 244
- Auto izotermă
- Autobena
- Raba 10215
- Tractoare
- Combine C6P
- Combine furaje E 281
- Vinvrover E 303
- Încărcător Stawolavola
- Remorci basculante
- Utilaje agricole zootehnice şi atelier

Lista cu utilaje şi informaţii, la sediul societăţii din Nădlac, str. George Enescu nr. 85.

Licitaţia se repetă săptămânal, la aceeaşi oră, până la epuizarea stocului.

(Ag. Nădlac)

INFOTON ROMÂNIA

Str. L.Blaga, nr.2-4
Tel.: 280175, 281800

Instalaţii de secretariat modulare INFOTON 204/408

Centrale telefonice PANASONIC (mică, medie şi mare capacitate)

Faxuri PANASONIC, Af310

Telefoane pentru linii individuale şi cuplate PANASONIC, SIGNO, AKTRON

INFO ROMÂNIA TOM NOI DĂM TONUL COMUNICAŢIILOR

Service garanţie şi post garanţie

S.C. „BETU IMPEX" SRL

Localitatea Gheghie, jud. Bihor

Produce şi comercializează

SOBE DE TERACOTĂ

la preţul de 1.000.000 lei inclusiv TVA.

Informaţii la telefon

094-572179; 094-781575.

(1287465)

SCOALA DE SOFERI
Autorizată de ARR

CUSTOM

În clădirea cu Mc Donald's B-dul Revolutiei nr.78 et 2 ap.11

Seriozitate,profesionalism, dotare ultra modernă se asigură cabinet medical modern si laborator psihologic.

Prof Leg - col(r) Igrisan Gheorghe
Instr Auto - col(r) Constantinescu L
Administrator - col(r) Ciuclea Lazăr

înscrieri zilnic ! De Luni pînă Vineri

tel : 254196 sau 092925770

RENAULT

Noul Renault Megane , acum , la un pret senzational !

Aer conditionat
2 x Airbag
Sistem de siguranta SRP
Geamuri electrice

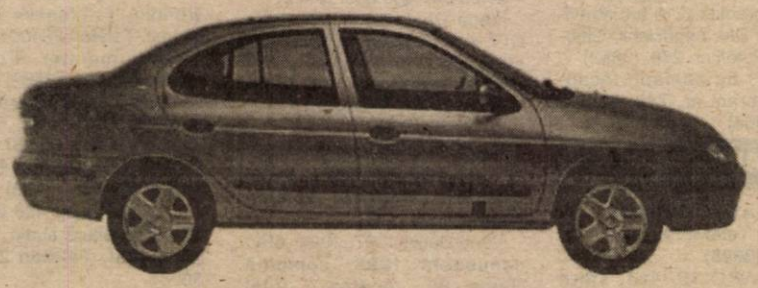

GARANTIE 18 luni

* Megane Classic RTA 1,6 l (90 CP) - 12.200 USD
* Megane Break RTA 1,6 l (90 CP) - 12.200 USD
* Megane Break RTE 1,6 l-16 V (110 CP) - 14.400 USD
* Megane Classic RTE 1,9 l DTI (100 CP) - 14.500 USD

Preturile de mai sus includ toate taxele

Asigurăm piese de schimb originale si service de specialitate

În Arad , prin : S.C. GETAX S.A. , unic concesionar Renault ,
Calea Bodrogului , nr. 10 , telefon / fax 057/280794 ; 281995
mobil 092 716731

(1287342)

(057)

De *Valentine's Day*
o ofertă pe măsură !
Cea mai variată ofertă de telefoane la cele mai mici prețuri, începând de la **999.000 lei****

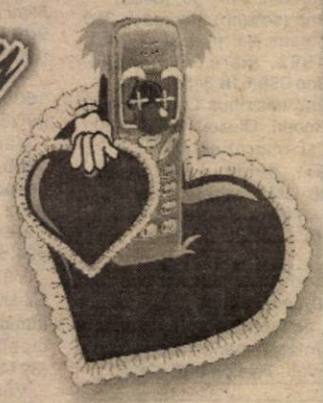

NOKIA 5110
1.399.000 lei**

Oferta CONNEX
Conectare GRATUITĂ
+1 LUNĂ ABONAMENT GRATUIT***

MediaSet
Calea Aurel Vlaicu, Bl.8, Parter
TEL: 210545; 092976769

dealer autorizat CONNEX

** Prețurile nu conțin TVA *** Ofertă valabilă numai cu conectare la CONNEX

Acum în Arad

S.C. „ARMOPAN" S.A.

Angajează:

ANALIST PROGRAMATOR

Informații la telefon:
244093,
247668
sau la sediul societății:
Arad, Cal. Aurel Vlaicu, nr. 274

Compania britanică „Sanders Polyfilms Ltd." (ISO 9002) este producător de vârf în domeniul foliei termocontractibile

ROMFILM SRL din Arad

îi va fi filială pentru Europa continentală (nu doar de Est).

Salarii atractive, sistem managerial englezesc, oportunități de carieră precum și pregătire în Marea Britanie (pentru operatori) sunt parte a ofertei noastre pentru următoarele poziții:

1. **CONTABIL** - conducerea autorizată pe calculator a contabilității firmei
Cerințe: Studii superioare și acreditare
2. **AGENT IMPORT-EXPORT** - formalități vamale legate de import și export
Cerințe: Pregătire sau/și experiență în domeniu, carnet de conducere.
3. **SECRETARĂ** - organizează fluentizarea informației în interiorul și exteriorul firmei.
Cerințe: Limba engleză scris și vorbit (fluent). Deprinderi în operarea pe calculator, calcule aritmetice și procentuale.
4. **TEHNICIAN/OPERATOR** - 16 poziții - operare pe mașini de suflat folie, manipularea și gestionarea materiilor prime și finite.
Cerințe: Tineri (bărbați 18-35 ani) cu pregătire sau/și experiență electro-mecanică, cunoștințe elementare de engleză.

Compania fiind în stadiul de lansare, pozițiile de mai sus cer o oarecare flexibilitate în responsabilități.

Vă rugăm să trimiteți curriculum vitae (chiar și scris de mână) menționând adresa și numărul de telefon unde veți putea fi contactat pentru interviu (17-19 februarie) pe adresa de mai jos:

SUPERPLAST pentru ROMFILM
str. Nicolaus Lenau nr. 17
Arad, cod 2900
Tel/fax 257-444.

(4508710)

S.C. **TERMOROH IMPEX** S.R.L.
Vă oferă următoarele produse:

- **CAZANE (micro centrale)**
  - BERETTA (Italia), ARISTON (Italia) UNIOR (Ungaria), TERMOMAX (Ungaria)
- **BOILERE INSTANT**
  - JUNKERS (Germania)11-14 l /min.
- **BOILERE CU ACUMULARE**
  - ARISTON (Italia) 50-500 l
- **RADIATOARE DIN OȚEL**
  - DUNAFERR (Ungaria)
- **ȚEAVA ȘI FITINGURI DIN CUPRU**
  - SANCO (Germania)
- **ȚEAVĂ MULTISTRAT ȘI FITINGURI**
  - HENCO (Belgia)
- **ȚEAVĂ ȘI FITINGURI PVC**
  - PANNON PIPE (Ungaria)
- **ROBINETĂRIE**
  - COMAP (Franța), KLUDI (Germania)
- **USTENSILE ȘI MATERIALE DE LUCRU**
- **POMPE DE RECIRCULARE**
  - GRUNDFOSS
- **VASE DE EXPANSIUNE TOATE CAPACITĂȚILE**
- **IZOLAȚII**
  - THERMAFLEX

Reduceri de preț la anumite articole până la 12%
Executăm instalații de încălzire și instalații sanitare.

Arad, Str. Brâncoveanu 12A TEL: 273780; 271828

ANIVERSĂRI

Pentru cel mai iubit soț și tată
HORVATH ATTILA
cu ocazia împlinirii a 24 de ani, multă sănătate, bucurii și un sincer „LA MULȚI ANI!"
Margareta și Petra. (3844)

VÂNZĂRI APARTAMENTE O CAMERĂ

Vând apartament cu o cameră, bucătărie, baie, încălzire centrală și telefon, pe B-dul Decebal nr. 35. Telefon 247346; 250836, orele 16-20. (3858)

Vând garsonieră, multiple îmbunătățiri, zona Romanilor, 4.600 DM. Telefon 237048. (3572)

Vând garsonieră cf. I, Micălaca, et. 4/4, zugrăvită, informativ 7.300 DM. Telefon 092 294 842. (3424)

Vând urgent garsonieră în Pecica, complet mobilată, telefon, satelit, preț 5.500 DM. Telefon 095 812 648. (3694)

Vând garsonieră, confort I, zona 700, Soarelui Micălaca, bl. 607, et. III, ap, 52, faianțată, parchet, balcon închis, satelit, 8.000 DM, negociabil. Telefon 282460. (3737)

Vând garsonieră, confort I, Alfa. Informații telefon 286619 sau 258670. (3728)

Vând garsonieră, confort I, cu îmbunătățiri, Faleză Sud. Telefon 531218. (3824)

Vând garsonieră, Alfa. Informații telefon 276864, orele 14-22. (3859)

VÂNZĂRI APARTAMENTE DOUĂ CAMERE

Vând apartament 2 camere, decomandat, îmbunătățit, mobilat, UTA, 19.000 DM. Telefon 253326. (3634)

Vând apartament 2 camere, confort I, decomandat, central-Alfa, et. IV, îmbunătățit, 14.500 DM, negociabil. Telefon 258391. (3809)

Vând apartament 2 camere, tot confortul (central), str. Șt. Cicio Pop nr. 15, ap. 2. (3544)

Vând apartament 2 camere, Micălaca, parter, balcon închis, îmbunătățiri, mobilă nouă, 25.000 DM. Telefon 219331; 092.823.772. (3534)

Ocazie! 15.000 DM, apartament 2 camere, decomandate, cf. I, Vlaicu. Telefon 210255, 210555. (3232)

Vând apartament 2 camere, 2 balcoane, îmbunătățit, mobilat, aparatură electronică, garaj, Aradul Nou sau schimb cu autoturism + diferență. Telefon 057-288973, 094 962 362. (3609)

Vând apartament 2 camere, ultracentral, vizavi Tribunal, pretabil birouri. Telefon 092 509 092. (3585)

Vând apartament 2 camere, dependințe, str. Mărășești. Informații telefon 273687. (3613)

Vând apartament 2 camere, Vlaicu, (Y-uri) et. IV, preț 16.000 DM. Telefon 094.778.462. (3630)

Vând apartament 2 camere, Micălaca, parter, 13.800 DM. Telefon 270856. (3612)

Vând apartament 2 camere, Vlaicu, 9.800 DM. Telefon 253364. (3612)

Vând apartament 2 camere, Micălaca, bl. 158. Telefon 265605. (3651)

Vând apartament 2 camere, cf. I, Micălaca, parter. Telefon 094 958 818. (3669)

Vând apartament 2 camere, îmbunătățit, Podgoria, et. 4/10. Telefon 232638, după ora 16. (3715)

Vând (schimb) apartament 2 camere, central. Telefon 234407. (3700)

Vând apartament 2 camere, Vlaicu, str. Hațeg, et. VIII, 10.700 DM. Telefon 212221; 092.620.475. (3789)

Vând apartament 2 camere, decomandate, centru, confort I, bun pentru birouri și o casă din cărămidă, 3 camere, negociabil. Telefon 235538; 278908. (3771)

Vând apartament 2 camere, et. IV, central, eventual în rate. Informații telefon 255535. (3837)

Vând apartament 2 camere, parter, Aurel Vlaicu. Telefon 245878. (3831)

Vând apartament 2 camere, parter, Micălaca sau schimb cu Oradea. Telefon 279586. (3825)

Vând apartament 2 camere, ultracentral, et. I, 22.000 DM. Telefon 210366, 094 245 572. (3897)

VÂNZĂRI APARTAMENTE TREI CAMERE

Vând apartament 3 camere, parter, ultracentral, posibil privatizare. Telefon 253681.

Vând apartament 3 camere, decomandate, Alfa, 12.500 DM. Telefon 270872. (3634)

Vând apartament 3 camere, cu intrare separată. Telefon 242488, după ora 16. (3433)

Ocazie! 12.000 DM, apartament 3 camere, et. 5/10, Vlaicu. Telefon 210555. (3232)

Vând apartament Samantha central, 3 camere, garaj. Telefon 054/232675; după ora 15. (3596)

Vând apartament 3 camere, multiple îmbunătățiri, preț 15.000 DM, Vlaicu, str. Fluturilor nr. 17, bl. 10, sc. C, ap. 7, telefon 094 763 117 sau 275884, între orele 15-20. (3657)

Vând apartament 3 camere, ultracentral, renovat occidental, balcon, contorizat, gresie, parchet. Telefon 092 231 270. (3701)

Vând apartament 3 camere, Alfa, 16.500 DM. Telefon 270856. (3612)

Vând apartament 3 camere, zona 300, 22.000 DM. Telefon 272019. (3787)

Vând apartament 3 camere, et. II, Vlaicu, 14.500 DM. Telefon 247429. (3758)

Vând în Ineu apartament 3 camere, central, parter. Telefon 512335. (4811281)

Vând apartament mobilat, 3 camere, zona Vlaicu. Informații telefon 281064. (3822)

Vând apartament 3 camere, Samantha, 42.000 DM. Telefon 210366, 094 245 572. (3897)

VÂNZĂRI APARTAMENTE PATRU-CINCI CAMERE

Vând apartament 5 camere, 225 mp, ultracentral, deosebit. Telefon 095 628 720. (3162)

Vând apartament 4 camere, garaj, zona Bihorului. Telefon 223552. (3472)

Vând 2 apartamente zonă ultracentrală: Coșbuc, 160 mp și Coziei, 140 mp. Telefon 092 227 450. (2447)

Vând apartament 4 camere, semimobilat, Voinicilor, et. I, sau schimb cu 2 camere + diferență. Telefon 263293. (3828)

Vând apartament 5 camere, Polivalentă, et. IV/IV. Telefon 252555. (3854)

Vând apartament 4 camere, ultracentral, parter, 35.000 DM. Telefon 210366, 094 245 572. (3897)

VÂNZĂRI CASE

Vând urgent, ieftin, casă mare, în Aradul Nou. Telefon 092.226.357. (3804)

Vând casă, grădină, toate facilitățile, în Sînicolaul Mic, negociabil. Telefon 288447. (3776)

Vând casă mare + depozite, 500 mp construiți, excelent privatizare. Telefon 092.207.518. (3529)

Vând casă în Lipova, 28.000 DM, negociabil. Telefon 094 509 369. (2633)

Vând (schimb cu apartament trei camere plus diferență) casă nouă în Zăbrani, stil italian. Telefon 219331; 092.823.772. (3535)

Vând casă central, parter-privatizat; etaj-apartament. Telefon 234862. (3250)

Vând casă mare, cu mansardă, zona Spitalului Județean. Telefon 280101, după ora 16.

Vând casă 4 camere, atelier tâmplărie funcționabil + firmă, 46.000 DM, negociabil. Telefon 092 941 628, 287201. (3607)

Vând casă cu grădină în cartierul Funcționarilor. Telefon 092 509 092. (3585)

Vând casă din 2 apartamente, toate dotările, Bujac. Telefon 273687. (3613)

Vând casă neamenajată, centru Lipova în curte sau schimb cu o garsonieră în Arad. Telefon 245738. (3095)

Vând urgent vilă construcție nouă, parțial finisată DPM, teren 936 mp, Aradul Nou, bună privatizare, preț 86.000 DM. Telefon 092 703 126, 057-278077. (3686)

Vând casă cu etaj în Fîntînele, preț 45.000 DM. Telefon 456180. (3366)

Vând (schimb bloc 2 camere + diferență) casă, grădină (încă o familie în curte). Telefon 289783. (3784)

Vând casă 2 camere, hol, grădină, anexe în Aradul Nou, 13.500 DM. Telefon 092.592.530. (3761)

Vând casă, grădină, anexe, preț convenabil, Frumușeni nr. 565. Telefon 456184, int. 154. (3757)

Vând casă, central, cu spațiu comercial diferite activități, apă, gaz, telefon, satelit. Telefon 279390, seara. (3743)

Vând casă cu grădină în Ineu, str. Ion Creangă nr. 21, vizibil zilnic. (3722)

Vând casă 3 camere, bucătărie, baie, hol, garaj, teren 1.100 mp, front 15 m, Sânicolaul Mic, str. Steagului nr. 85, preț 22.000 DM. Telefon 259278, orele 9-18. (3161)

Vând casă tot confortul, Aradul Nou, preț convenabil, la vedere. Telefon 278853. (3628)

Vând casă, Chișineu Criș, str. George Coșbuc nr. 40. Telefon 520202. (0344534)

Vând casă Chișineu Criș, str. Gării nr. 2. Telefon 092.822.454. (0344531)

Vând casă 2 camere, bucătărie, hol, cămări, posibil baie, curte, grădină mare, localitatea Mâsca. Telefon 258518, zilnic, orele 17-21. (3805)

Vând urgent casă 3 camere, grădină, cartier Poltura. Telefon 248581. (3814)

Vând casă, trei nivele, central, singur în curte, intrare auto, 5 camere, dependințe, piscină, gaz, 78.000 DM, negociabil, variante. Telefon 222373. (3815)

Vând (închiriez) casă, trifazic, posibilități croitorie, str. Kogălniceanu. Telefon 283952. (3818)

Vând casă în Pecica, central. Telefon 252915, după ora 16. (3826)

Vând casă mică, grădină mare, anexe, cu sau fără materiale de construcție, la 10 km de oraș, la Sînpaul, preț negociabil. Informații Sînpaul nr. 188. (3843)

Vând casă în comuna Șiria, lângă șoseaua principală nr. 1401, str. E, Monția. (3850)

Vând casă, grădină 1471 mp, Hunedoara Timișană. Informații după masă, telefon 252321. (3868)

Vând casă 6 camere, Grădiște, 21.000 DM. Telefon 210366, 094 245 572. (3897)

VÂNZĂRI SPAȚII

Vând spațiu comercial. Telefon 259715; 098.621.112. (3808)

Vând spațiu comercial, dotat cu bar-bucătărie în Strandul Neptun. Telefon 092.744.730. (3534)

Vând (schimb) spațiu ultracentral, în curte, 165 mp. Telefon 094.478.575 sau 276898. (3409)

Vând hală industrială, 2[illegible] mp, Arad, str. Feleacului (Abatorul Vechi). Telefon 094.698.659; 094.770.634. (3774)

Vând spațiu comercial, multiple dotări și societate comercială. Telefon 221169. (3655)

Vând SPAȚIU COMERCIAL, 300 mp, str. Cozia nr. 5. Telefon 094.320.321 și 094.798.000. (3257)

VÂNZĂRI TERENURI

Vând teren, 460 mp, 6900 DM, garaj demontabil. Telefon 247429. (3758)

Vând teren pentru construcții, posibilități apă, curent, gaz. Telefon 520202. (0344534)

Vând grădină 0,18 ha intravilan, 3700 DM, negociabil, Ghioroc, str. Petofi nr. 279. (3852)

Vând 3 ha pământ, localitatea Zăbrani nr. 749, familia Dura. (3864)

VÂNZĂRI AUTO

Vând AUTOBENĂ IVECO 3,5 tone. Telefon 098.621.112; 259715. (3808)

Vând ARO 10, 4x4, stare excepțională. Telefon 268448. (3861)

Ocazie! Vând Renault 5, înmatriculat normal, an '88, consum 5% benzină, 2.200 DM. Telefon 092 344 705. (3729)

Vând Volvo 850, 20V, 1994, înmatriculat. Telefon 057-272812. (3162)

Nu-ți mai fă griji: CAUCIUCURILE de care ai nevoie, le găsești la mine, IEFTINE și BUNE. Exemplu 155R13-160.000 lei/buc. Telefon 259339; 094.706.321. (2135)

Vând tractor U-650, cu reparația capitală efectuată, plug cu 3 brăzdare și remorcă monoax. Telefon Arad 289919, Vărădia de Mureș 557009.

Vând autospecială Saviem, 1979, 5,5 tone util, stare funcționare, 4500 DM, negociabil. Telefon 094.517.763. (3289)

Vând Dacia 1410, an 1995, preț 3.900 DM, negociabil. Telefon 092 343 735. (3405)

Vând (schimb) Mercedes 250 D. înmatriculat persoană fizică, an 1992, stare imepcabilă. Telefon 094.616.315. (3540)

Vând microbus Opel Bedford 8+1 locuri, Diesel, 1981, 3.500 DM și microbus VW LT 35 Diesel, punte dublă, 1979, 5.500 DM, ambele înmatriculate. Telefon 092 226 393. (3436)

Vând Opel Vectra Diesel, 1.700 cmc, înscris persoană fizică, an fabricație 1996, adus în țară în septembrie 1999, 35.000 km rulați. Telefon 092 529 611.

Vând Ford Sierra, benzină, injecție fără plumb, 2.000 cmc, an fabricație 1989, stare foarte bună. Telefon 092 529 611.

Vindem remorcă auto 20 t. Informații telefon 270441. (3649)

Vând Opel Vectra Turbo Diesel, an fabricație 1993, extrase, airbag, central, trapă, eventual la schimb + 1 Fiat Ducato pentru marfă, înalt și lung, prețuri negociabile, avantajoase. Telefon 094 291 600, 056-219869. (3680)

Vând Peugeot 504 autoutilitară (papuc), 2,3 Diesel, înmatriculat, CIV, numere noi, preț 5.200 DM, negociabil.Telefon 092 251 535. (3678)

Vând urgent Opel Corsa 1,2, 2.300 DM, negociabil, benzină. Telefon 092 255 418, 092 231 270. (3701)

Vând Ford Scorpio, bloc motor Lada și chiuloasă. Telefon 271278. (3708)

Vând Dacia '90, 2.200 DM, negociabil. Telefon 238425. (3702)

Vând ARO 243, motor Brașov, Oancea Gheorghe, comuna Vîrfurile, sat Vidra nr. 112. (4932806)

Vând utilaje agricole și tractor. Familia Moraru Laurențiu, comuna Vîrfurile nr. 116. (4932805)

Vând pompă de injecție Diesel Mercedes 200-300. Telefon 093.432.454. (3773)

Vând Dacia 1310, an 1994, stare excepțională, 3.700 DM, negociabil. Telefon 241397, orele 13-18. (3764)

Vând Dacia 1300, stare excepțională, 1500 DM, 1979. Telefon 284934. (3748)

Vând Audi 100cc, stare perfectă, nerulat în țară, multiple dotări, înmatriculat persoană fizică, 3.900 DM, negociabil. Telefon 094.629.268. (3734)

Vând Dacia 1310, 1989, cutie 5 viteze și combină C.12, stare de funcționare, vizibil zilnic, localitatea Răpsig nr. 143. Telefon 094.930.800. (3722)

Vând Dacia 1300, an 1980, CIV + VT, până în 2002, în stare perfectă de funcționare, preț negociabil. Telefon 057/265930, după ora 17. (3800)

Vând Opel Rekord an 1983, cu CIV, persoană fizică, înmatriculat. Informații telefon 463303. (4811735)

Vând Dacia 1307, 1998; ARO camionetă 1998, combină Sema 80, tocătoare tulei Franța. Telefon 511047, 092 301 782. (4811278)

Vând IFA W50, vama plătită, comuna Șiria nr. 415, familia Macuci. Telefon 094.280.453. (493206)

Vând Dacia 1300, stare bună, 1200 DM. Telefon 283952. (3818)

Vând Dacia 1310, an 1996. Telefon 057/250073; 094.477.133. (3829)

Vând W Pasat, înmatriculat, fabricație 1984, preț 2300 DM. Telefon 094.847.948. (3770)

Vând tractor U-650 M cu plug, stare bună. Localitatea Apateu nr. 183, familia Stana. (0344537)

Vând Fiat Ritmo Diesel, 1984, înscris persoană fizică, 2300 DM, negociabil. Telefon 094.546.655. (3845)

Vând remorcă auto 450 kg, înmatriculată. Telefon 260883. (3851)

Vând W Derby '86, CIV, 5litri/100 km, stare funcționare, 900 DM. Telefon 283613. (3857)

Vând piese Peugeot 205 GTI 1600 cmc, din 1986. Telefon 092.509.082. (3862)

Vând Opel Frontera TDi, an 1995, înmatriculat, 24.600 DM, negociabil; VW Golf III TDi, an 1992, înmatriculat, 13.800 DM. Telefon 094.471.656; 094.610.035. (3869)

Vând Renault Megane Clasic, Diesel, an 1997, recent înmatriculat, 17.600 DM, negociabil. Telefon 092 571 335. (3914)

Vând Opel Vectra CDX TD 1994, full extra, fără climă, 13.900 DM negociabil. Telefon 092 571 335. (3914)

Vând Cielo an 1997, culoare roșie, genți aluminiu, 56.000 km, impecabil, preț 10.800 DM, negociabil. Vând Oltcit Club 1992, culoare albă, impecabil, 32.000 km, preț 1.900 DM, negociabil. Telefon 092 571 335. (3914)

Vând Opel Vectra benzină, 1.800 cmc, an 1993, servo, ABS, computer de bord, preț 11.600 DM, negociabil, aspect deosebit. Telefon 092 273 759. (3914)

VÂNZĂRI ELECTRO

Vând TV COLOR, en gros, en detail, diferite mărci, prețuri minime, garanție. Telefon 289456, 092 239 242.

Ocazie unică! Vând TV color stereo, teletext, telecomandă 950.000 lei; LADĂ FRIGORIFICĂ 1.200.000 lei; COMBINĂ 1.300.000 lei; CONGELATOR 1.800.000 lei; FRIGIDER 1.000.000 lei, cu garanție. Recent aduse din GERMANIA. Telefon 259339; 094.706.321. (2135)

Vând televizoare color, preț 980.000 lei, garanție 6 luni. Telefon 244904, orele 9-17. (3045)

Vând mașină de spălat AUTOMATĂ cu reducere de preț (preț vechi 2.500.000, preț nou 1.500.000), GARANȚIE. Telefon 259339; 094.706.321. (2135)

Vând CÂNTARE ELECTRONICE și CASE MARCAT FISCALE, omologate. Telefon 272727.

Vindem televizoare color, cu telecomandă, garanție 6 luni, preț 1.400.000-1.900.000 lei. Telefon 212005, orele 9-17. (3045)

Vând TV color cu garanție, modele deosebite. Telefon 093.380.028; 259353. (3241)

Vând TV color: Philips, Grundig, Telefunken, stereo, teletext. Telefon 264004. (3555)

Vând monitor PC 17". Telefon 211491. (3593)

Vând TV color stereo, teletext, telecomandă, 70 cm. Telefon 211491. (3593)

Vând congelator Philips. Telefon 284755. (3593)

Vând computer 486 procesor 100 MHz, placă audio, monitor 15" digital. Telefon 211491. (3608)

Vând televizoare color stereo, 100 modele, vizibile zilnic, orele 10-18. Telefon 280260. (3621)

Vând calculatoare second-hand, noi; imprimante, xeroxuri, garanție. Telefon 247182, 092 498 141, 092 745 292. (3652)

Vând Nokia 5110, 6110, Phillips Genie, OTW și pachet Alo 25 unități. Telefon 094 956 467. (3664)

Vând computer Pentium cu CD și boxe cu monitor de 15-17 inch. Telefon 280260 sau 563070. (4873636)

Vând mașină de înghețată cu 2 brațe, preț 1000 DM, negociabil. Telefon 520067. (0344528)

Vând vitrină frigorifică 170/80 cm pentru expunere, model italian, stare foarte bună, Zăbrani, telefon 211. (4873637)

Vând diferite TELECOMENZI pentru televizor (165.000 lei), video, satelit; TRANSFORMATOARE LINII. Telefon 092 368 868. (3351)

Vând mașini spălat automate, combine frigorifice, prețuri fără concurență. Telefon 251392, orele 9-17. (3817)

Vând boiler electric 80 litri și mașină de gătit electrică cu cuptor. Telefon 251491. (3842)

VÂNZĂRI DIVERSE

Vând PARCHET (fag aburit, uscat), pervazuri, palux. Telefon 235271, 094 555 338. (3062)

Vând lampă bionic Zepter. Telefon 287984. (3926)

Vând en-gros HAINE second-hand, GERMANIA, peste 20 sortimente. Telefon 289456, 092 239 242.

Vând: PLASĂ GARD zincată, CUIE CONSTRUCȚII, PLASĂ RABITZ, VATĂ MINERALĂ vrac. Str. Vrabiei nr. 4, telefon 289997.

Vindem avantajos mobilier comercial (rafturi, pulturi, birouri, dulapuri vestiar); agregate frigorifice (vitrine, dulapuri, camere, congelatoare); cântare 10, 100, 500 kg; scări, cărucioare, grătare lemn etc. Informații telefon 281060 și 281036. (2971)

Vând mobilă sufragerie, colțar, aragaz, pat extensibil, dulap cu două uși. Telefon 256924. (3541)

Vând garaj autorizat, zona 300, bl. 330. Telefon 259891. (3546)

Vând LEMNE FOC, esență tare. Telefon 214010. (3562)

Atenție! Vând detector pentru gaz, instalare gratuită. Telefon 270098. (3615)

Vând firmă „Casa de schimb valutar"cu activitate întreruptă momentan. Telefon 094.661.161. (3641)

Vând solar cu 10 neoane, preț bun. Telefon 211491. (3593)

Vând elevator, compresor, aparat de sudură șutz-gaz, hală - spațiu 260 mp. Telefon 094 505 125. (3644)

Vând fân, 3-4 t. Informații sat Horia nr. 438, după ora 16. (3684)

(Continuare în pagina a 15-a)

(Urmare din pagina a 14-a)

Vând boiler pe gaz, 10-13 lt/ min. Telefon 252313. (3706)

Vând LEMNE FOC, tăiate, esență tare. Telefon 249248. (3453)

Vând garaj, zona Romanilor (în spate la Traian), 3000 DM. Telefon 092.592.530. (3761)

Vând 80 oi turcane. Informații localitatea Cuied nr. 249E. (3756)

Vând ieftin mobilă combinată, tip Nădlac. Telefon 210928. (3724)

Vând haine second-hand, sortate, calitate, preț excepțional. Telefon 094 626 118. (3227)

Vând utilaje second-hand, pentru prepararea cărnii, import Germania, în stare bună de funcționare. Telefon 094 626 118. (3227)

Vând armă vânătoare și Ford Sierra Diesel, 2,3 D, 1987. Telefon 092 301 782. (4811278)

Vând 40 de oi cu miei, în Nădlac, str. Viile Vechi, sălașul lui Stroian. Telefon 473514 sau 474307. (4873655)

Vând mașini de spălat automate, televizoare color, Opel Kadet 1985, benzină. Telefon 216143. (3838)

Vând rulotă comercială tip Felicia. Informații Chișineu Criș, Piața Avram Iancu nr. 15. (0344532)

Vând ceas, stație taxi. Telefon 258681, după ora 18. (3813)

Vând vitrină frig, mobilier modern magazin, Lada 1500. Telefon 270789. (3819)

Vând vaci Red-Holstein, gestante, 42.000.000 lei/buc, localitatea Sîntana str. Oituz nr. 37. (3833)

Vindem PUI VII MARI (1,5 kg) la ferma din ȘIRIA, sâmbătă 19.02.2000, între orele 9-15. (3832)

Vând pluguri, tecători, localitatea Țipari nr. 10. Telefon 093.438.787. (3830)

Vând pomi altoiți, Cuvin nr. 210, familia Oloieriu. Telefon 461064, după ora 16.

Vând făină 4800 lei/kg; tărâțe 1600 lei/kg și făină furajeră 2700 lei/kg. Telefon 462342. (4811737)

Vând canapea extensibilă, 2 fotolii, 1.600.000 lei, mașină cusut Singer mică 1.200.000 lei. Telefon 094.546.655. (3845)

Vând pătuț pentru copil. Telefon 245738. (3867)

Vând termoteci gaz, instant baie, bucătărie, convectoare, ofer un an garanție. Telefon 092.989.017. (3876)

Vând haine la kg, treninguri (solexuri, pantaloni). Telefon 094.606.525. (3871)

CUMPĂRĂRI TERENURI, IMOBILIARE

Client serios, cumpăr apartament 2-3 camere, zonă bună. Telefon 253326. (3634)

Cumpăr apartament 2 camere, zona Gării-Podgoria. Telefon 092 747 399. (3600)

Cumpăr apartament 2-3 camere, decomandate, et. I-II, Grădiște. Telefon 224335, seara. (3750)

CUMPĂRĂRI DIVERSE

Cumpăr GRÂU panificabil, cantități mari, plata imediat. Telefon 276207. (3617)

Cumpăr acțiuni Feroneria. Telefon 094 693 516. (2568)

Cumpărăm PORCI grași (100 - 120 kg). Telefon 094.789.037. (f. 1287417)

Cumpăr grâu panificație. Telefon 057-253646, între orele 9-15. (3495)

Cumpărăm acțiuni: Astra Vagoane, Feroneria, SIF Banat, Tricotaje. Telefon 092 308 389. (3502)

Cumpăr vacă cu 20 lt lapte pe zi. Telefon 274271. (3672)

Cumpăr tăurași peste 180 kg, plata pe loc. Telefon 254832. (3597)

Cumpăr: orz, orzoaică, porumb, orice cantitate, plata pe loc. Telefon 532164. (3803)

Cumpăr grâu de panificație, cantități mari, 2300 lei/kg, plata pe loc. Telefon 462.342. (4811737)

Cumpăr antichități: tablouri, ceasuri, ilustrate, argintărie. Telefon 278626. (3870)

Cumpăr porci 100-140 kg, 12.000 lei/ kg, plata pe loc. Telefon 274744.

CERERI ȘI OFERTE DE SERVICII

Caut PERSONAL CALIFICAT în meseria de CROITOR (cu certificat) pentru a presta muncă în UNGARIA. Telefon 250339, după ora 16. (3853)

SC GALLPRINT SRL angajează 2 persoane (bărbați) cu domiciliul stabil în Arad, cu liceu sau școala profesională, cu stagiul militar satisfăcut și vârsta maximă 25 ani pentru prestări servicii (copiat chei și reparații încălțăminte). Informații la telefon 253625, până în 17 februarie 2000. (3589)

„TOLEDO" angajează CONFECȚIONERE TEXTILE, MAȘINISTE. Telefon 275375. (3576)

SOCIETATE COMERCIALĂ angajează CONFECȚIONERE, exeprință, salarizare acord individual. Telefon 279148. (3667)

SOCIETATE COMERCIALĂ angajează 2 MECANICI AUTO, cu experiență, salarizare deosebită. Telefon 270441. (3650)

Angajez VÂNZĂTOR-VÂNZĂTOARE (carte muncă) pentru Piața Soarelui. Telefon 094 182 409. (3707)

Familie serioasă, BUCUREȘTI, dorim FEMEIE îngrijire copil. Salarizare foarte bună, condiții avantajoase. Telefon 094.521.848; 01/2223210; 01/2221927; 01/2223111. (3791)

„MAXIM SUPERMARKET" angajează VÂNZĂTOARE absolvente liceu, str. Iuliu Maniu nr. 122. (3785)

SOCIETATE COMERCIALĂ angajează BARMANE; OSPĂTARE; femei de servici. Telefon 092.690.349. (3779)

Angajăm TÂNĂRĂ pentru BAR, Calea 6 Vînători nr. 22, Arad. Telefon 270434. (3777)

Angajăm CONFECȚIONERE cu experiență pentru croitorie serie. Telefon 211214, orele 7-16. (3761)

Caut MENAJERĂ 40-60 ani. Asigur: cazare, masă, salar. Telefon 281433. (3747)

Firma „ELAN" angajează FEMEI pentru activitate asamblare produse mase plastice. Telefon 255755; 256999. (3795)

SC „ ATLASSIB" SRL-AGENȚIA ARAD, angajează: ȘEF AGENȚIE COORDONATOR. Condiții: studii-minim liceu, posesor de permis de conducere, vechime minim 3 ani în activitate de birou, domiciliu în Arad și telefon. Relații Sibiu telefon 069/231012 sau 057/251871. (3884)

NIGHT CLUB angajează DANSATOARE, BARMANI, OSPĂTARI, BODIGUARZI. Telefon 211414.

PRESTĂRI SERVICII

Execut MOBILIER MODERN la comandă: BUCĂTĂRII, SUFRAGERII, DORMITOARE, etc. Prețuri minime, calitate garanție. Telefon 289456; 256769.

Școala de șoferi „BELC" începe curs nou, cat. B, C, C+E, Arad, CASA SINDICATELOR. Telefon 223004; 094.938.335. (3426)

Executăm reparații: FRIGIDERE, CONGELATOARE, la domiciliul, garanție un an. Telefon 282276, orele 14-22. (3479)

Repar: FRIGIDERE, CONGELATOARE la domiciliul clientului, cu garanție. Telefon 094.257.151. (2530)

REPAR mașini de spălat automate, microunde, termoteci, electrocasnice. Telefon 531106. (323179)

DIVERSE

În data de, 09.03.2000, ora 12, se vinde la licitație publică imobilul situat în localitatea ȘAG nr. 498, județul Arad, proprietatea urmăriților ROȘU NISTOR și ROȘU MARIOARA, cu prețul de strigare de 93.750.000 lei. Licitația se va desfășura la sediul Judecătoriei Arad, cam. 104, executori judecătorești. Informații zilnic, orele 8-12. (3781)

SC „TOP SERVICE" SRL Arad dorește să obțină autorizație de mediu pentru magazinul din Arad str. Blajului nr. 1. Contestațiile se pot depune la Agenția de Protecția Mediului Arad, B-dul Dragalina nr. 16. (3780)

Primăria MACEA, licitează spațiu comercial din SÎNMARTIN nr. 1, marți 29.02.2000, ora 10. Telefon 536045. (3755)

MULȚUMIM doamnei MIHAELA pentru dezlegările prin MAGIA ALBĂ. Informații telefon 038719811; 094.511.762. (3754)

„ELECTROMONTAJ" Arad, închiriază SPAȚII , PRODUCȚIE. Telefon 246251, orele 8-15. (3796)

Primăria SÎNTANA solicită oferte de preț pentru lucrări reparații curente, cămine culturale, remiză PSI și oferte de preț pentru întocmirea documentației branșamente și instalații utilizare gaze naturale la unitățile de mai sus. Informații telefon 462117 și 462101. Ofertele se depun până în data de 23.02.200. (4811736)

În data de, 17.02.2000, se vinde la licitație publică imobilul situat în Arad str. Sighișoara bl. 531, ap. 2, proprietatea urmăriților FARCAȘ LAZĂR și DANIELA, cu prețul de 67.500.000 lei. Licitația va avea loc la Judecătoria Arad, cam. 104. (3872)

CITAȚII

Se citează la Biroul Notarial Public Arad, str. V. Milea nr. 33-37, pentru termenul din 28.02.2000, ora 16, moștenitorii defuncților: Balogh Ana, decedată la 01.01.1941, ultimul domiciliu în Zimandul Nou; Fodor Matei decedat la data de 10.03.1962 cu ultimul domiciliu în Lipova; Șilo Veronica, decedată la data de 31.03.1945 cu ultimul domiciliu în localitatea Andrei Șaguna; Zsiroș Maria decedată la data de 29.IX.1978, cu ultimul domiciliu în Arad. Dosar succesoral nr. 84/2000. (3762)

SCHIMBURI

Schimb teren Grădiște, 1680 mp cu microbuz sau camion. Telefon 092.537.335. (3782)

Schimb Porsche 924, înmatriculat persoană fizică, cu Opel Vectra cu haion, neînmatriculat, fără Euro II. Telefon 092.509.082. (3862)

TURISM

ATLASSIB

Călătorești cu autocarele noastre moderne, în EUROPA: GERMANIA, AUSTRIA, FRANȚA, ITALIA, SUEDIA (plecări zilnice), BELGIA, OLANDA, DANEMARCA, ANGLIA, FINLANDA, NORVEGIA, SPANIA, PORTUGALIA, UNGARIA, IUGOSLAVIA.

NOU! Reduceri suplimentare pentru: elevi, studenți, pensionari și grupuri.

Bd. Revoluției nr. 35, telefon 251871, 252727; Autogară, telefon 270562.

O poartă deschisă spre Europa!

NOU!!! REDUCERI DE PREȚURI

„Pletl"

vă oferă:

zilnic spre Germania

PASSAU - REGENSBURG - NURNBERG - HEILBRONN - STUTTGART - KARLSRUHE - HEIDELBERG - WURZBURG - FRANKFURT - MAINZ - GIESSEN.

SERVICII: călătorie în autocare noi, moderne; 2 bagaje gratuite; însoțitoare de bord; o masă caldă în Ungaria.

Informații și înscrieri la AGENȚIILE PLETL: ARAD, telefon 057-252291, LIPOVA telefon 057-561377, 057-563011; TIMIȘOARA, telefon 056-200119; LUGOJ, telefon 056-359651; REȘIȚA, telefon 055-224904. (c. 18)

ÎNCHIRIERI

Închiriez (vând) apartament ultracentral, 59 mp, renovat. Telefon 092 274 828. (3220)

Caut să închiriez apartament mobilat, ofer 80-120 DM. Telefon 210555. (3232)

Ofer spre închiriere apartament (ne)mobilat. Telefon 210255. (3232)

Închiriez spațiu comercial renovat complet, UTA. Telefon 289772. (3580)

Ofer spre închiriere apartament două camere, central, mobilat, aspect excepțional. Telefon 274024; 094.546.579. (3637)

Închiriez spațiu comercial 144 mp, vad deosebit, parter bloc U.1; Piața UTA, Arad. Telefon 094.661.161. (3641)

Doresc să închiriez spațiu ultracentral 100 mp și hală 1.000 mp. Telefon 092 249 495. (3656)

Închiriez spațiu la vilă, depozit en-gros sau birouri. Telefon 253781, după ora 15. (3661)

Închiriez garsonieră central, toate dotările. Telefon 254735. (3709)

Închiriez garsonieră, mobilată, zonă centrală. Telefon 253415. (3751)

Închiriez sau vând clădire nouă, 300 mp, central, excelent pentru sedii firmă, bancă, notariat. Telefon 281124. (3725)

Ofer spre închiriere garsonieră, str. Banul Mărăcine. Telefon 221048. (3797)

Caut să închiriez spațiu pentri birouri 50-70 mp, la șosea principală, intrare separată. Pentru oferte sunați la telefon 287450. (3509)

Ofer spre închiriere Dacia papuc, carosat. Calea Timișorii nr. 157. (3810)

Primesc 2 eleve (studente) în gazdă, confort central. Telefon 235958. (3821)

Închiriez garsonieră, mobilată, confort I în Grădiște, 90 DM + cheltuielile. Telefon 462342. (4811738)

Dau în chirie casă 2 camere, bucătărie, anexe, apă curentă, grădină, singur în curte, plata anticipat pe 1 an-50 DM pe lună, Arad, str. Ghioceilor nr. 49. (3846)

Caut să închiriez spațiu comercial pentru alimentară, utilat complet sau parțial. Telefon 092.509.082. (3862)

Dau în chirie garsonieră, confort I, Micălaca, plata anticipat. Informații telefon 278038. (3873)

Ofer spre închiriere casă mare, cu birou, centru, str. Unirii. Telefon 285010. (3916)

PIERDERI

Pierdut carnet șomaj eliberat de DMPS Arad , seria.007669 pe numele Petrișor Toma comuna Vîrfurile. Îl declar nul. (4932807)

Pierdut carnet șomaj nr. 310860 eliberat de DMPS Arad pe numele Huzsvar Tünde. Îl declar nul. (3740)

Pierdut legitimație de acces eliberată de SOCCOM SA pe numele Zamfir Claudia. O declar nulă. (3730)

Pierdut adeverință evidență ajutor de șomaj și adeverință constatare vechime eliberate de DGMPS Arad pe numele Giurgiu Remus. Le declar nule. (3727)

Pierdut carnet șomaj eliberat de DMPS Arad pe numele Rotaru Sorin Vasile. Îl declar nul. (4873656)

Pierdut certificat acționar emis de SIF Banat Crișan nr. certificatului 33855 pe numele Covaci Ioan. Îl declar nul. (3823)

† DECESE †

Cu adâncă durere anunțăm încetarea din viață a iubitului nostru soț, tată și ginere,

MARIȘ CORNEL,

în vârstă de 64 ani. Înmormântarea va avea loc joi, 17 februarie, ora 13, în localitatea AGRIȘUL MIC. Familiile îndoliate: MARIȘ, STAN și MATEI.

† SERVICII FUNERARE †

NON STOP (la orice oră) „RO-STYL COMPANY"

Firma noastră este PRODUCĂTOARE DE SICRIE, cu magazin în: ARAD, str. M. Eminescu nr. 4 (vizavi Cinema MUREȘUL), telefon 057-211929, 094 478 971. EFECTUĂM SERVICII: spălat, îmbrăcat, îmbălsămat și transport cu personal calificat. ASIGURĂM MINIM: 8 modele de SICRIE din LEMN MASIV (nu din PAL sau furnir); SICRIE CU MÂNERE și ȘURUB (nu se bat cuie), SICRIE LUX, 5 modele LENJERIE DECES (respete), LENJERIE DE LUX, cruci lemn și metal. ACCESORII: catafalc, steag, prosoape, etc. INTERMEDIEM: fanfară, colaci, colivă, etc. FIIND PRODUCĂTORI, AVEȚI AVANTAJUL UNOR PREȚURI MINIME și POSIBILITATEA DE A PLĂTI ÎN RATE. Transportul sicriului în Arad, gratuit. (c.)

SC „NOSFERATU" SRL,

ARAD, str. Ghiba Birta nr. 26, telefon 270437; Non stop 094.554.874, NĂDLAC, str. 1 Decembrie, nr. 4, telefon 092.922.337.

NON - STOP

SERVICII FUNERARE COMPLETE.

SICRIE, RESPETE, CRUCI (prețuri de producător). ACCESORII: prosoape, batiste, panglică neagră, baticuri, mânere, lumânări, catafalc, sfeșnice, steag de doliu. SERVICII: capelă, spălat, îmbălsămat, îmbrăcat, transport intern și internațional. Asigurăm colaci, colivă, coroane, jerbe, fotografii profesionale, fanfară, organizăm pomeni. OFERTA BRAD: sicriu brad, respete, cruce - 750.000 lei. Transportul sicriului la domiciliu este gratuit!!! Experiența noastră este garanția dv. (c. 44)

† CONDOLEANȚE †

Suntem alături de colega noastră CORNELIA GROZAV și familie în momentele grele pricinuite de pierderea bunicii dragi. Colectivul SCCB MUREȘ Arad. (3866)

Mulțumim tuturor celor care ne-au fost sprijin și mângâiere, conducând pe ultimul drum pe cea care a fost soție și mamă

FLORICA ARDELEAN.

Familia îndoliată. (3231780)

Un ultim omagiu din partea cumnatelor și cumnaților celui care a fost

CORNEL MARIȘ,

din AGRIȘUL MARE. Familiile Stan Petru și Cornel.

Dumnezeu să o odihnească în pace, pe cea care a fost o bună verișoară,

ONEȚ ILEANA.

Sincere condoleanțe din partea familiei Selejan.

Suntem alături de ELENA RUS la despărțirea de bunica ei. Condoleanțe întregii familii. Codruța și Mihai Dogaru. (3925)

† COMEMORĂRI †

Tristă și neuitată rămâne ziua de 16 februarie, când se împlinesc 3 ani de când mama noastră a plecat și a rămas un gol în casa noastră.

PETCU PURCHERIA

Dumnezeu să te odihnească! Fiica Rodica cu soțul Victor și nepoata Claudia cu familia. (3752)

Dragă mamă, ai plecat de 3 ani și ne-ai lăsat și așa mamă ne-ai zis: „Mai veniți-la cimitir/ Noi nu te-am uitat/ Pe mormânt flori ți-am semănat/ Și cu lacrimi le-am udat"

PETCU PURCHERIA,

care a fost mamă, bunică. Fiica Rozi, ginerele Ioșca și nepoatele Geta, Marcela cu familiile. (3713)

Tăticule dragă

ROMAN TRAIAN,

azi ai fi împlinit 51 ani, dar moartea te-a răpit dintre noi. Cu flori la mormânt vom pleca, sărutându-ți crucea ta, alinându-ne durerea. Te plânge: soția Florica, copiii Cornelia, Codruț din Vînători și cei dragi. Dormi în pace! (3703)

O tristă aducere aminte pentru cea care a fost profesoara

DOINA TĂUCEAN.

Colegii de la Școala Specială Arad. (3827)

S-a scurs un an de lacrimi și durere, de când a plecat dintre noi, cel mai iubit fiu, soț și tată,

URSUȚ NELU,

din Șimand. „Sub o cruce rece/ Sub un tăcut mormânt/ Doarme ce-am avut mai dulce și mai scump/ Pe acest pământ." „Ce trist e-atunci când tata nu-i/ Pustie-i viața orișicui/ E-atât de gol și atât de trist/ Când tata apare doar în vis/ Nu te-ai gândit că ne e greu/ Fără ajutorul tău?." Te vom plânge mereu soția Dana, fiul Paul și părinții. (0344535)

Au trecut 2 ani de zile de la trecerea în neființă a iubitului nostru soț, tată și bunic,

HULBĂR IOAN,

din ȘICLĂU. Îți vom păstra veșnic amintirea ta și nu te vom uita niciodată. Familia îndurerată. (0344542)

USI ȘI FERESTRE
DIN PVC ARMAT CU GEAM TERMOPAN
PROFILE TROCAL GERMANIA
LUCRU NEMȚESC

SATLINE

SALON DE EXPOZIȚIE:
ARAD, PIAȚA MIHAI VITEAZUL
BL. M 7, PARTER
TEL./FAX. 057/25 14 61; 094 50 72 11

Contor ZENNER®

Arad, Str. M-șal Ion Antonescu nr. 32, Tel. 25.09.55, 25.00.53, Fax 25.05.24

Plătiți numai cât consumați!

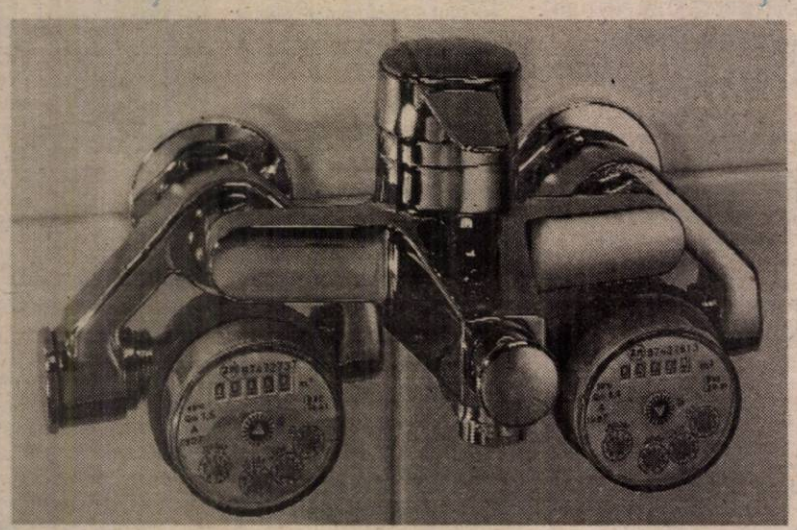

"... deoarece fiecare picătură contează!"

PUBLICAȚIE DE VÂNZARE

Anul 2000, luna Februarie, Ziua 21

În temeiul art. 55 din OG 11/1996, privind executarea creanțelor bugetare, se face cunoscut prin prezenta, că în ziua de 21.02.2000, orele 11, în localitatea Arad, Calea Zimandului, nr. 3 se vor vinde prin LICITAȚIE PUBLICĂ, următoarele bunuri aparținând debitorului SC ALFAR SA:

Denumirea bunului mobil:	Prețul minim de la care se pornește licitația (fără TVA)
1. SCANIA - tracor + Autoduba	680.000.000 lei
2. Autoduba mixă	22.000.000 lei
3. Autoduba mixă	21.000.000 lei
4. Tractor U 650	25.000.000 lei
5. Tractor U 650	25.000.000 lei
6. Tractor U 650	25.000.000 lei
7. Tractor U 650	25.000.000 lei
8. Tractor U 650	25.000.000 lei
9. Remorcă RM 2	3.000.000 lei
10. Remorcă RM 5	3.000.000 lei
11. Remorcă RM 5	4.000.000 lei
12. Remorcă RM 5	3.000.000 lei
13. Remorcă RM 5	3.000.000 lei
14. Remorcă Rm 5	3.000.000 lei
15. Remorcă RM 5	4.000.000 lei
16. Remorcă auto	6.000.000 lei
17. Remorcă auto	4.000.000 lei
18 Remorcă	8.000.000 lei
19 Remorcă RM 2	2.000.000 lei
20. Remorcă RM 2	2.000.000 lei

MENȚIUNI: bunurile pot fi văzute la sediul SC ALFAR SA, din Arad, Calea Zimandului, nr. 3, informații suplimentare putându-se obține și la sediul Administrației Financiare a Municipiului Arad, B-dul Revoluției, nr. 77, Serviciul Colectarea Veniturilor, camera 26, orele 8-10.

DIRECTOR,
HAS PETRU
(1287467)

S.C. COMPANIA DE TRANSPORT PUBLIC S.A.,

cu sediul în Arad, Calea Victoriei nr. 35-37,
Telefon: 221773, 221912.

ANGAJEAZĂ:

- INGINER CONSTRUCTOR (C.C.I.A.)
- INGINER ENERGETIC

(rețele electrice și substații de redresare)

CONDIȚII:
- studii superioare de specialitate
- domiciliul stabil în municipiul Arad
- fără desfaceri disciplinare în carnetul de muncă
- vechime în muncă - minim 5 ani

Cei interesați se vor prezenta la sediul S.C. C.T.P. S.A. - Serviciul P.S.A., până la data de 21.02.2000, având asupra lor următoarele acte:
- *buletin de identitate*
- *carnet de muncă*
- *diploma de studii (original și copie xerox)*
- *curriculum vitae*

INFORMAȚII SUPLIMENTARE SE POT OBȚINE LA SEDIUL SOCIETĂȚII - SERVICIUL P.S.A.

(1287446)

Mex MOBEXPERT
Apelați la un expert.

ÎNCEPÂND CU DATA DE 14.02.2000
VĂ AȘTEPTĂM LA NOUL SEDIU

MOBEXPERT

DIN CALEA A. VLAICU, NR. 124
BLOC Z 17, PARTER,
TEL/FAX: 233571, 212828

PARTENERUL TĂU ȘI ÎN 2000 !

CAMERA DE COMERȚ ARAD

DEPARTAMENTUL ÎNVĂȚĂMÂNT ORGANIZEAZĂ URMĂTOARELE CURSURI:

- Noțiuni teoretice și aplicații practice privind impozitul pe venitul global.
- Management - în colaborare cu EXPERNET - Paris.
- Contabilitate și aplicații pe calculator.
- Inițiere în utilizarea calculatoarelor (Windows, Word).
- Stenodactilografie.
- Operatori carnete de muncă.
- Limbi străine (engleză, italiană, franceză).

Informații suplimentare la sediul CCIA Arad, str. Clișca nr. 5, camera 31, etajul 2, tel. 25.22.50 sau 25.30.00

Dealer CONNEX

Angajează:
PERSOANE PT. DEPARTAMENT VÂNZĂRI

CONDIȚII:
- vârstă cuprinsă între 20-26 ani
- aspect fizic plăcut
- cunoștințe operare PC
- abilități de comunicare
- experiența în vânzări constituie avantaj

Cererile se depun la sediul firmei din Calea A. Vlaicu, Bl. 8 parter, între orele 18,00 - 19,00.

Compania britanică „Sanders Polyfilm Ltd" (ISO 9002)

este producător de vârf în domeniul foliei termocontractabile.

ROMFILM SRL din ARAD - filială pentru Europa Continentală angajează:

TEHNICIAN COORDONATOR - asigurarea calității produselor și gestionarea materialelor în conformitate cu sistemul de calitate (ISO 9002)

Pregătire specifică pentru poziția menționată se va face în Marea Britanie și în companie.

Salariu atractiv, oportunități de carieră și sistem managerial englezesc sunt parte a ofertei noastre.

Cerințe: bărbat, vârsta aprox. 25-35 de ani cu experiență sau studii electro-mecanice, cunoștințe elementare de engleză.

Petru detalii vă rugăm să ne contactați la telefon 288985.

(4508710)

BANCA ROMÂNĂ PENTRU DEZVOLTARE
GROUPE SOCIÉTÉ GÉNÉRALE
Sucursala Județeană ARAD
Bd. Revoluției nr. 5-7
Telefon 253280

ADEVĂRUL

COTIDIAN INDEPENDENT ARAD

Anul XII, nr. 2925

Joi, 17 februarie 2000 ● 16 pagini ● 2500 lei ● e-mail: adevarul@arad.ro

BRAT Publicație auditată în semestrul I 1998. Tiraj mediu zilnic vândut: 35.948

WEST BANK
ARAD, B-dul Revoluției nr. 88
TELEFON: 284.888; FAX: 285.202
BANCA COMERCIALĂ WEST BANK S.A. acordă dobânzi avantajoase la depozitele la termen ale persoanelor fizice (suma minimă 500,0 mii lei)
1 lună - 50%
2 luni - 51%
3 luni - 53%

CURTEA MIRACOLELOR

Mirosind plăcut a after-shave de calitate, în care se simțea o ușoară „undă" de cianură datorată crapilor ce pluteau cu burta-n sus pe Tisa, Petre Roman a pășit pe scara aeronavei de Bruxelles, declarând cu un „exces de prudență și luciditate" că în 1 ianuarie 2007, România va fi în Uniunea Europeană. În 45 de minute, cât au durat discursurile președintelui în exercițiu al UE, portughezul Jaime Gama și al de-acum cunoscutului, de români, comisar pentru extindere, germanul Günter Verheugen, România a trecut în sfârșit de „partea bună" a istoriei, după atâtea decenii în care s-a aflat în „partea greșită" a acesteia. Peste un cincinal și ceva vom fi parte integrantă a Europei. Occidentul are nevoie de România, pentru că nu dorește ca în fața vilei sale, săracii gălăgioși să-i scotocească după mâncare prin tomberoane. Europa are nevoie de România, deși aceasta a încetat să fie nu doar o forță economică ci chiar și o piață de desfacere, datorită puterii scăzute de cumpărare a populației, pentru că nu dorește ca 23 de milioane de români să-și piardă ceea ce au câștigat cu sânge: democrația. Mai contăm doar atât cât îndeplinim acest criteriu politic. Restul, economia, nivelul de trai, se vor rezolva deși democrația fără pâine nu are nici un gust. Europenii sunt pregătiți să ne dea și bani ca să ne facem pâine. Dar vor garanția că aceștia nu vor fi risipiți.

Peste o lună suntem așteptați cu planul de dezvoltare pe termen mediu, ca să știe și ei, dar mai ales să știm noi ce vrem și ce trebuie să facem. Lăsând pe mai târziu capitolele ce se anunță extrem de dificil de negociat (agricultură, comerț, industrie), România va începe negocierile de aderare la șase domenii mai ușurele: dezvoltare IMM-uri, politici regionale, știință și cercetare, strategia competiției, relații economice externe, educație...

DORU SAVA

(Continuare în pagina a 5-a)

Primul scandal de proporții în care e implicată o BANCĂ POPULARĂ

LA „NĂDLĂCANA" PESTE TREI MILIARDE S-AU SCURS ÎN GAURA NEAGRĂ A UNEI DELAPIDĂRI

Scandalul izbucnit în urmă cu aproape un an nu s-a stins nici acum

✦ Din 273 de deponenți, 238 de păgubiți ✦ În soldul scriptic al băncii, 150 de milioane, în seif o monedă de 100 de lei! ✦ Cazul e cunoscut la Ministerul Justiției și de Interne ✦ Marea problemă: cine-i va despăgubi pe oameni?

Pag. 10

Indecizia consilierilor ineuani naște dispute

UNIVERSITATEA „VASILE GOLDIȘ" ȘI „EXPRES" SRL RÂVNESC ACEEAȘI CLĂDIRE

Pag. 7

Universitate sau fabrică textilă? Asta-i întrebarea...

SINDICATUL DE LA ARTERM DEVINE MAI CONCILIANT

Pag. 2

VICTOR BABIUC A DEMISIONAT DIN PD

Pag. 4

Pentru că a dus „o viață chibzuită"

ELISABETA PETRIȘOR ÎMPLINEȘTE, ASTĂZI, 100 DE ANI

● **Deoarece citește cu interes ziarul „Adevărul" dar banii nu-i mai ajung, redacția noastră îi oferă un cadou surpriză: un abonament pe întreg anul 2000.**

O viață de om. Sintagma folosită deseori, în tot felul de ocazii, se potrivește cum nu se poate mai bine Elisabetei Petrișor din Vârfurile care astăzi împlinește venerabila vârstă de 100 de ani. „Parcă nici nu știu cum au trecut" - spune, parcă cu părere de rău, femeia. Se ține bine, umblă fără probleme iar ochii îi sunt încă suficient de ageri. Citește, atunci când pensia îi permite să-și facă abonament, la ziarul „Adevărul". Pensia e mică, iar nevoile atât de multe. „M-am născut într-o familie săracă, dar harnică, o familie de gospodari și așa am fost toată viața. Am dus o viață chibzuită și nu am fost bolnăvicioasă, deși am răzbit prin două războaie mondiale. Am trecut prin vremuri grele. Erau oameni care nu aveau ce să îmbrace și să încalțe, oameni care trebuia să muncească la bogați o zi întreagă pentru o bucată de pâine. Dar parcă oamenii erau mai sănătoși decât acum, parcă nu erau atâtea boli."

Am întrebat-o pe Elisabeta Petrișor ce și-ar dori acum la împlinirea unui secol de viață. „D-apăi ce să-mi doresc? Să se dezmorțească vremea, ca să pot umbla după oi."

Astăzi, 17 februarie, Elisabeta Petrișor, din Vârfurile, împlinește 100 de ani. Un secol, o viață de om. Îi dorim multă sănătate și cât mai mulți ani de acum înainte.

LA MULȚI ANI, ELISABETA PETRIȘOR.

V. S.

„INIMA MEA DOREȘTE PASUL SPRE PRIMA DIVIZIE"

interviu cu LORENZO RUBINACCI - antrenorul principal al echipei UTA

Pag. 11

Contor ZENNER ®
Contorizare=ECONOMIE
2000 LEI / zi
Tel. 25.00.53, 25.09.55

ALGLASS
FIRME ȘI MATERIAL PUBLICITAR
●CASETE LUMINOASE ●BANERE ●COPERTINE
●MARCHIZE ●PANOURI PUBLICITARE ●LITERE VOLUMETRICE
Str. Roșiori nr. 26; Tel./Fax: 289053
Piața Spitalului Bl. 1D; Tel/Fax: 253868

CALENDAR

▼ Astăzi, Soarele răsare la ora 7 și 15 de minute și apune la ora 17 și 45 de minute.

▼ Au trecut 48 de zile din acest an. Au mai rămas 318 zile până în 2001.

▼ **Praznicul zilei**: **Biserica Ortodoxă**: Sf. Mare Mucenic Teodor Tiron; Sf. Mariamna; **Biserica romano-catolică**: Emilia și Mariana; **Biserica greco-catolică**: Sf. M. Teodor Tiron (sec. IV).

A venit BARZA!

La Arad: Pop Adelin Valentin, Cărăian Larisa Valentina, Zăgrean Ana-Maria, Buică Andreea Paula, Luca Bogdan Adrian, Pătrașcu Ionuț Cristian, Brădean Cristian, Basici Rosalinda.

La Chișineu-Criș: Muha Diana-Narcisa; Bota Laurențiu, Vaghi Adelin

La Ineu: Valea Mălina Teodora, Vlaicu Darius Alexandru, Solcu Marian Ioan

HOROSCOP

Joi, 17 februarie

BERBECUL (21.03-20.04). Vă veți bucura de întreaga afecțiune a partenerului de viață care, acum, este mai îndrăgostit de dvs. ca oricând. Profitați de acest fapt și puneți în aplicare planul dvs. secret.

TAURUL (21.04-20.05). La locul de muncă, popularitatea dvs. este în continuă creștere. Un proiect care vă preocupă de multă vreme își va găsi finalizarea.

GEMENII (21.05-20.06). Veți fi tentat să vă implicați într-o relație sentimentală clandestină. Ar fi bine să vă gândiți dacă vă puteți asuma riscurile.

RACUL (21.06-22.07). Conjunctura astrală este favorabilă unei schimbări benefice în cariera dvs.

LEUL (23.07-22.08). Întreaga dvs. atenție se va îndrepta către problemele apărute în viața dvs. de cuplu. Apelați la ajutorul și înțelegerea persoanei iubite.

FECIOARA (23.08-22.09). Este posibil să câștigați o sumă de bani, din jocurile de noroc. Totuși, ar fi indicat să nu vă forțați norocul!

BALANȚA (23.09-22.10). Aveți șanse să întâlniți o persoană de sex opus care vă va face să vă schimbați radical concepțiile și modul de viață.

SCORPIONUL (23.10-21.11). Pe plan profesional, se întrevede posibilitatea unei colaborări care se va dovedi a fi o bună alegere.

SĂGETĂTORUL (22.11-21.12). Chiar dacă aveți impresia că totul e în regulă cu sănătatea dvs., ar fi bine să vă faceți un control medical de rutină.

CAPRICORNUL (22.12-19.01). Deși aveți parte de unele probleme din punct de vedere financiar, nu e cazul să vă îngrijorați, fiindcă un prieten vă va ajuta să le soluționați în scurt timp.

VĂRSĂTORUL (20.01-19.02). Este o zi propice punerii la punct a anumitor detalii în ceea ce privește relația dvs. sentimentală.

PEȘTII (20.02-20.03). Schimbări importante pot avea loc azi în viața profesională. Acest lucru nu trebuie să vă surprindă. Împrejurările existente vă permit să acționați simultan pe mai multe direcții, cu șanse reale de reușită.

MOCHETA
Arad, Piața Gării
Telefon 235221
Vinde și montează mochetă la prețuri cu o reducere de
10-20%

Adevărul vă ascultă

La telefonul dimineții, 280944, între orele 9,00-12,00

☎ **Cu ochii-n patru.** Dl. Marinescu Ștefan, pensionar din Arad: „Cum pot vatmanii să facă orice fel de control (al biletelor, sau al comportamentului unor huligani) când majoritatea se închid în cabină și coboară doar la macaz?"

☎ **Ei nu vor pământ...** Dl. Luncan Matei, în numele mai multor vecini de pe strada Spartacus: „În urmă cu 6 ani s-au efectuat lucrări la gazul metan. A rămas pământ pe drum și pe trotuare, peste tot. Din stradă cu piatră cubică a devenit teren accesibil doar pentru tractoare. Dacă se ivește o urgență pentru numeroșii pensionari, cum intră Salvarea, Poliția etc.?"

☎ **Vandalism.** O doamnă îndurerată și-a înmormântat soțul la cimitirul „Pomenirea", luni, 7 februarie. „Duminică, 13 februarie, m-am dus la cimitir și am rămas înmărmurită, văzând toate coroanele de flori împrăștiate și florile luate. Cine poate comite aceste fapte inumane nu se teme de Dumnezeu?"

Se pare că nu. Într-un raid prin cimitirele arădene ni s-a spus că furtunile au încetat. În afară de ce ni s-a spus, am remarcat... absența gardienilor sau a personalului de pază.

Redactor de serviciu, A. I.

La telefonul după-amiezii, 280003, între orele 15,00 - 18,00

☎ Domnul **Gelu Zvorișteanu** din Arad aduce mulțumiri întreg colectivului de medici și asistenți de la secția interne (condusă de d-na dr. Maria Puschită) a Spitalului județean.

☎ Mai mulți cititori ne-au solicitat lămuriri în legătură cu plata în plus la farmacii a unui bon în valoare de 2000 lei pentru fiecare medicament compensat.

Dl. doctor **Ioan Precup**, șeful serviciului acreditări **din cadrul CAS Arad,** ne-a spus că achitarea acestor bani este perfect legală în ceea ce privește medicamentele compensate. Deocamdată...

Redactor de serviciu, C.T.

METEO

Vremea va fi predominant închisă cu cerul mai mult noros. Temporar vor cădea precipitații, predominant sub formă de ploaie în cursul zilei și mixte în cursul nopții. La munte va ninge. Vântul va sufla în general moderat, cu intensificări temporare.

Temperaturi maxime: 3 la 6°C; Temperaturi minime: -3 la +1°C.

Meteorolog de serviciu, PETRU DĂNUȚ

AU PLECAT DINTRE NOI

Puschler Maria (1912), Gyorgy Ștefan (1932), Bezan Alexe (1916), Lingurar Floare (1927), Oneț Elena Rodica (1971), Ciorba Margit (1918), Petcu Petru (1912), Cseki Ana (1932).

ACTUALITATEA CULTURALĂ

CINEMATOGRAFE

Dacia: Rechinii ucigași (SUA) 9,30; 11,45; 14; 16; 18; 20

Mureșul: Stigmata (SUA) 10; 12; 14; 16; 18

Arta: Halloween H 20; După 20 de ani (SUA) 15; 17; 19

Sala mică: N-am uitat ce-ai făcut astă vară (SUA) 15,30; 18

Progresul: Negociatorul (SUA) 17

TEATRE

Teatrul de Stat Arad prezintă azi, de la ora 18, spectacolul „Tinerețe fără bătrânețe și viață fără de moarte", de Eduard Conali. Regia - Ștefan Iordănescu.

Sâmbătă, 19 februarie a.c., Teatrul de Stat Arad prezintă spectacolul „Patima roșie" de Mihail Sorbul, regia Ion-Ardeal Ieremia.

Duminică, 20 februarie a.c. se va juca piesa „Mușchetarii... Măgăriei Sale", de Ion Lucian și Virgil Puicea. Regia Daniel Prallea-Blaga. Tot duminică, de la 18, spectacolul „Moartea unui comis-voiajor" de A. Miller, regia Horea Popescu.

CONCERT SIMFONIC

Azi, ora 19,00, Filarmonica de Stat Arad prezintă un concert simfonic pentru chitară clasică. Dirijor Tido Dejan, solist Amos Coulanges (Franța), Jean Paul David - simfonia Breve - F.M. Bartholdy simfonia a V-a Op. 107.

UTILITARE

PIEȚE, TÂRGURI

Astăzi, este zi de piață agroalimentară la Curtici, Sebiș, Bata, Cermei, Zădăreni, Ghioroc, Săvârșin, Secusigiu, Sântana, Târnova, Zăbrani, Zerind. Tot astăzi au loc târguri săptămânale la Curtici, Sebiș, Cermei, Săvârșin, Secusigiu, Zerind.

Mâine, vineri, se desfășoară târguri săptămânale la Ineu, Șepreuș, Șimand.

FARMACIA DE SERVICIU

Farmacia „SINAPIS", Bd. Revoluției nr. 88, lângă Noul Stil, telefon 282369 și „Noua Farmacie", str. Andrei Șaguna nr. 15, telefon 948, sunt de serviciu cu program non-stop.

CABINET STOMATOLOGIC

Cabinet stomatologic privat, B-dul Revoluției nr. 62, telefon 256.665, deschis zilnic între orele 8,00-12,00 și 14,00-20,00.

URGENȚE STOMATOLOGICE

Serviciul de urgență stomatologică, situat pe str. Crișan este zilnic deschis non-stop. Telefon: 253794.

CITIREA APOMETRELOR

În perioada 14-18 februarie se vor citi apometrele pe următoarele străzi: Pelicanului, Castor, N. Bălcescu, A. Iancu, Gh. Lazăr, Kogălniceanu, P. Vodă, Șelimbăr, S. Borcea, Reșița, Micălaca bl. 361-367, Tr. Dobra, Sinagogei, Plev-nei, Soarelui, Piața Arenei, P-ța Romană, Șincai, Transilvaniei, Sebeșului, Deseanu, Măcinului, O. Goga, I.L. Caragiale, S. Balint, Mărășești, E. Necunoscut, Occident, Triumfului, Labirint, Teiului, Malul Mureșului, Preparandiei, P-ța Veche, Florilor, G. Alexandrescu, Cozia, Ialomiței P. Chinezu, T. Vladimirescu, Crișan, Gh. Birta, B. Mărăcine, Lacului, Grozescu, A. Antonescu, M. Stănescu, Coșbuc, A. Șaguna, Micălaca bl. 701-734, Micălaca bl. 551-585, Bușteni, A. Mureșan, Micălaca bloc. 601-620, I. Chendi, Voltaire, L. Blaga, M. Eminescu, Sinaia, Episcopiei, V. Alecsandri.

CURSURI

Casa de Cultură a Municipiului Arad anunță înscrieri la dactilografie și lucrări de secretariat. Înscrierile se fac zilnic, la sediul instituției din str. Gh. Lazăr nr. 1. Informații la telefon 211.918, între orele 10-13.

PRECIZARE

Dintr-o eroare de tipar denumirea unității service de pe strada Porumbiței nr. 1 a apărut greșit. Numele este S.C. LILE SERVICE GENERAL CONSTRUCTION SRL Arad.

LOTERIA ROMÂNĂ

Organizează a doua tragere la „LOTERIA SOLIDARITĂȚII" Joi, 24.02.2000. MARELE PREMIU 1 MILIARD, și numeroase câștiguri în bani și apartamente.

Biletele de participare se mai pot procura până în 18.02.2000.

(1287425)

ADEVĂRUL
COTIDIAN INDEPENDENT ARAD
Editor: S.c. ADEVĂRUL s.r.l. Arad
● COD FISCAL R 1681938 ● COD SICOMEX 19.604 ● CERTIFICAT J 02/1886 din 31 X 1991 ● COD SIRUES 020956601 ● ISSN 1220 - 7489

Redacția și administrația: 2900 Arad, Bd. Revoluției nr. 81. **Telefoane:** SECRETARIAT - **281802**, fax **280655, 280625;** ADMINISTRAȚIE - CONTABILITATE- **281797;** MICA PUBLICITATE - **210775.** MAREA PUBLICITATE - **280904;** CLUBUL PRESEI - **280989.**

Consiliul de administrație: DOREL ZĂVOIANU (președinte) **telefon 281802, 280625;** ȘTEFAN TABUIA (vicepreședinte) **telefon 210776;** MIRCEA CONTRAȘ (redactor-șef) **telefon 281802, 280854;** NICU COJOCARU (director comercial) **telefon 280904;** DOREL BARBU (contabil-șef) **telefon 281797.**

Colegiul de redacție: MIRCEA CONTRAȘ (redactor-șef); AUREL DARIE (secretar general de redacție) **telefon 281802, 280854;** MIRCEA DORGOȘAN (șef secție actualități); telefon **281855; 280003;** IOAN IERCAN (șef secție politică), telefon **280943;** DORU SAVA (șef secție social-economic), telefon **281738;** VASILE FILIP (șef secție cultură-învățământ), telefon **281855; 280003;** ALEXANDRU CHEBELEU (șef secție sport), telefon **281701;** SORIN GHILEA (șef secție tineret) **telefon 281855, 280003;** MARCEL CANCIU (șef secție foto), telefon **280943;** NICU COJOCARU (șef secție publicitate) telefon/fax: **280904.**

Tiparul executat la Imprimeria S.C. MEDIAGRAF S.A. ARAD, str. Feleacului F.N., telefon 250902, fax 250920.

Cotidianul „Adevărul" poate fi citit și pe **Internet** la adresa **http://adevarul.arad.ro**

Ziarul „ADEVĂRUL" utilizează informații transmise de agențiile de presă MEDIAFAX și ROMPRES.

SINDICATUL DE LA ARTERM DEVINE MAI CONCILIANT

Marți dimineață, înainte cu mult de întrunirea Consiliului Local Municipal, reprezentanții sindicatului Termo '96 împreună cu cei de la Cartel Alfa s-au întâlnit cu reprezentanți ai Primăriei, ai Consiliului de Administrație și cu subprefectul Levente Bognar. În cadrul acestei întâlniri, sindicaliștii au solicitat din partea Primăriei și ai Consiliului de Administrație să găsească o soluție pentru dezamorsarea tensiunilor sociale existente în momentul de față.

În legătură cu impactul doleanțelor lor asupra populației, Ilie Don, lider sindical, afirmă: **„Am vrea ca unele lucruri să fie clare pentru populație. În primul rând, prin solicitările noastre, prețul gigacaloriei nu se va modifica. Apoi, vrem să precizăm faptul că noi nu facem presiuni asupra CLM. Și aceasta din două motive. Unul este pentru că noi nu negociem cu CLM ci cu Consiliul de Administrație. Al doilea este legat de prevederile legii contractului colectiv de muncă și a legii conflictelor colective de muncă. Acestea reglementează modul de negociere și de conciliere. Iar la noi au eșuat amândouă."**

Tot legea contractului colectiv de muncă reglementează un termen de 60 de zile în care poate fi încheiat contractul respectiv. Dacă această perioadă este depășită, încheierea contractului nu mai este posibilă. **„Atitudinea noastră este conciliantă. Și vreau să repet că noi nu facem presiuni asupra nimănui. Dar efectiv legea nu ne dă voie să mai așteptăm,** " afirmă Ilie Don.

Ieri după-amiază, a avut loc Adunarea generală a membrilor sindicatului Termo '96 și au fost prezenți aproape 300 de sindicaliști. În cadrul acesteia, s-a discutat posibilitatea declanșării grevei generale, în condițiile în care, solicitările angajaților nu au fost soluționate. În urma discuțiilor purtate, aceștia au hotărât ca, în cazul în care, până luni, conducerea societății nu va fi de acord să se ajungă la un compromis, începând cu ziua respectivă se va declanșa greva generală. **„Vom declanșa greva generală fără a afecta, însă, populația. Pur și simplu greva se va manifesta prin pichetarea sediului societății. În rest vom asigura toate serviciile de care populația a beneficiat și până acum. Dar dacă nici așa nu vor sta de vorbă cu noi vom recurge într-adevăr la grevă. Dar noi sperăm să nu se ajungă nici măcar la pichetarea sediului. Suntem dispuși să discutăm la orice oră, astfel încât nimeni să nu aibă de suferit. Mai ales populația care nu are nici o vină,"** susține Ilie Don.

ANCA BUGARIU

CURSUL VALUTAR*

- VALORI ÎNREGISTRATE IERI, 16 FEBRUARIE 2000

Denumirea valutei	BNR	BCR		BRD		Banca Transilvania		Banca Agricolă		BIR		Bursa neagră	
		C	V	C	V	C	V	C	V	C	V	C	V
Dolar	18711	18625	18750	18550	18730	18500	18740	18560	18760	18500	18750	18600	18750
Marca germană	9381	9226	9475	9257	9442	9300	9420	9200	9425	9200	9400	9300	9500

PREȚUL AURULUI

BANCA NAȚIONALĂ.

Pentru gramul de aur de 24K: prețul cu ridicata - 184.524 lei/g, iar prețul de achiziție - 166.071 lei/g. Prețuri valabile ieri.

PIAȚA NEAGRĂ - Aur 14 K cumpărare: 90.000 lei/g, vânzare: 110.000 lei/g. **Aur 18 K** cumpărare: 100.000 lei/g, vânzare 130.000 lei/g.

NOUTĂȚI PENTRU MEMBRII ACR

5 minute cu dl. VICTOR JUCU, directorul Automobil Clubului Român, filiala Arad

– Domnule director, ce noutăți a adus anul 2000 membrilor ACR?

– Multe, între care una mi se pare deosebită. Și anume intervenția Automobil Clubului Român în salvarea vieții membrilor săi implicați în felurite accidente rutiere. În principiu este vorba despre realizarea unui acord de parteneriat cu unități medicale de salvare de transport aerian, acord în baza căruia ACR va avea la dispoziție un elicopter pentru transportarea celui rănit la cea mai apropiată bază spitalicească.

– Cine preia comenzile sau cui trebuie să te adresezi într-un asemenea caz?

– Dispeceratului Național de Asistență Rutieră din cadrul Automobil Clubului Român.

– Și cât costă o asemenea intervenție?

– N-aș putea spune exact, tariful fiind condiționat de anumiți factori, dar ceea ce aș vrea să subliniez este faptul că ACR-ul va suporta 20% din costul transportului aerian a membrului ACR accidentat.

– Am notat.

– O altă noutate, zic eu, de același larg interes privește viitorul sistem de creditare a membrilor ACR. Să mă explic. Nu o dată un automobilist aflat în deplasare în țară sau în străinătate a rămas în „pană" de bani. Din o mie și unul de motive. Ce poți face într-un asemenea caz, mai ales dacă nu cunoști pe nimeni? Practic, nimic. Lucrurile se schimbă sau se vor schimba curând dacă ești membru ACR, cei având această calitate putând apela pentru un împrumut la cea mai apropiată filială ACR, împrumut care la reîntoarcerea acasă va fi recuperat prin filiala din localitatea de reședință a celui în cauză.

– Dar în străinătate cum te descurci?

– La fel de simplu, membrul ACR prezentându-se, de exemplu, în Germania la Clubul Automobilistic ADAC cu care ACR-ul are o Convenție în acest sens.

– Ce este scrisoare de credit de care se vorbește atâta, domnule Jucu?

– E un set de cupoane valorice în valută cu care automobilistul, evident, doar cel care este membru ACR, își poate plăti în străinătate reparația mașinii, spitalizarea, diferitele amenzi și altele asemenea.

– Pentru că tot pomeniți de calitatea de membru ACR poate n-ar fi lipsit de interes să reamintiți câteva dintre serviciile de care beneficiază un „acerist".

– Bucuros. Deci: trei depanări și o remorcare, fiecare a maximum 16 km, dus-întors, transportul gratuit al automobilului avariat pe distanța a 50 de km pentru membrii ACR cu o vechime în ACR de minimum 3 ani, creditarea în cazuri speciale, cum am arătat mai înainte, verificarea tehnică generală a autoturismului înainte de prezentarea sa la Inspecția tehnică periodică ...

– Un moment, vă rog. Este bine să se știe că ACR nu mai execută inspecțiile tehnice periodice sau verificările tehnice anuale, cum li se spunea înainte, I.T.P.-ul se execută acum doar în acele stații auto autorizate de către Registrul Auto Român.

– Într-adevăr, așa este, noi însă și într-o asemenea situație favorizăm membrii ACR care dacă își vor executa ITP-ul mașinii la Autoservice UTA vor plăti doar 100.000 de lei în loc de 140.000 de lei.

– Mulți automobiliști apelează pentru remorcare la serviciile atelierului auto al filialei dv., un colectiv care - o spun în cunoștință de cauză - merită toate laudele pentru promptitudinea și seriozitatea intervențiilor. La ce număr de telefon se poate apela în caz de nevoie?

– La 277777 sau 092/736894.

– O ultimă întrebare: cât mai costă o Carte Verde pentru Ungaria?

– Pentru Europa în general, costurile sunt următoarele: pentru 15 zile-35 de dolari la cursul zilei și 65 de dolari pentru 30 de zile. Cât privește Ungaria, tarifele sunt: pentru 15 zile - 30 de dolari, iar pentru 30 de zile - 40 de dolari.

– Vă mulțumim.

M. DORGOȘAN

Pe strada, în cartierul și în localitatea ta se întâmplă multe lucruri interesante. Vrei să le cunoști, vrei să afli tot ce se petrece în jurul tău. Vrei să știi ce fac, dar mai ales ce nu fac autoritățile locale, cum te reprezintă cei pe care i-ai ales, cum sunt cheltuiți banii tăi. Vrei să fii zilnic bine și corect informat? Dorești un ziar în care să găsești răspuns la întrebările care te frământă?

ABONEAZĂ-TE LA ADEVĂRUL

■ Pentru luna martie, prețul abonamentului este de numai 32.300 lei ■ Se pot face abonamente și pe trei luni, șase luni și un an ■ Abonații pot câștiga lunar 10 premii de fidelitate în valoare de o jumătate de milion de lei fiecare.

■ La sfârșitul anului, abonaților le vor fi oferite premii speciale în valoare de zeci de milioane de lei.

PENTRU ABONAȚI, ZIARUL COSTĂ DOAR 1300 LEI

DAN IVAN - PREȘEDINTE AL REGIUNII DE COOPERARE DUNĂRE-CRIȘ-MUREȘ-TISZA

De curând, la Timișoara a avut loc Forumul Președinților din cadrul Regiunii de Cooperare Dunăre-Criș-Mureș-Tisza. La întrunire au participat reprezentanții județelor componente din România (Arad, Hunedoara, Caraș și Timiș), Ungaria și provincia autonomă Voivodina.

Un punct important pe ordinea de zi a fost alegerea președintelui în exercițiu pentru anul 2000. În anul 1999, acest oficiu a fost îndeplinit de președintele CJ Timiș, Viorel Coifan.

În urma alegerilor, în anul 2000 conducerea acestui forum va fi asigurată de dl. Dan Ivan, președintele Consiliului Județean Arad.

Principala datorie a președintelui acestui organism este asigurarea cadrului în care celelalte instituții descentralizate ale statului cooperează între ele.

SORINA AMBRUȘ

LA ÎNCHISOARE...

În urma măsurilor specifice întreprinse de polițiști, au fost identificați și încarcerați **Mermezan Ioan**, de 27 ani, din Curtici, fără ocupație și antecedente penale, care are de executat 70 de zile de închisoare contravențională conform Legii 61/1991; **Vasiciu Colea**, de 39 ani, din Curtici, care are de executat 10 zile închisoare contravențională conform Legii 61/1991; **Musunye Marin**, de 36 ani, din Arad, care are de executat 8 zile închisoare contravențională, conform Legii 61/1991; **Luchian Gheorghe**, de 20 ani, din Arad, care are de executat o lună închisoare, pentru furt și **Polgr Maria**, de 30 ani, din Arad, care are de executat 20 de zile închisoare contravențională, conform Legii 61/1991.

POLIȚIA PE SCURT

■ **Onc Marinel**, de 29 ani, din Ineu este autorul furtului comis în noaptea de 30/31.01.a.c., din Hanul „Moara cu noroc". Prejudiciul a fost recuperat, iar autorul este cercetat în stare de libertate. Este cercetat pentru săvârșirea infracțiunii de violare de domiciliu, **Braiț Augustin-Petru**, de 53 ani, din Mocrea. Acesta a pătruns în locuința lui Popa Nicolae, din localitate, fără consimțământul acestuia.

■ **Lingurar Mihai**, de 41 ani din Ineu, este autorul furtului comis în cursul lunii ianuarie a.c., din locuința lui Covaci Ana, din localitate. Prejudiciul a fost recuperat.

■ Poliția l-a depistat conducând pe drumurile publice o motocicletă neînmatriculată și fără a poseda permis de conducere pe **Avrămuțiu Alexandru Dan**, de 19 ani, din Arad.

■ Poliția o cercetează pe **Ban Persida**, de 49 ani, din Sebiș. În sarcina acesteia s-a stabilit că în calitate de administrator, în perioada iulie-decembrie 1999 și-a însușit în interes personal suma de peste 12.000.000 lei.

DATORIILE FIRMELOR ARĂDENE CĂTRE CONEL SE RIDICĂ LA APROAPE 30 MILIARDE DE LEI

La 10 februarie, CONEL Arad avea de încasat facturi restante ce se ridică la 28,92 miliarde de lei. În topul marilor datornici se găsesc: S.C. ARIS SA Arad cu 5,3 miliarde de lei, SC Frigorifer Arad - 800 milioane lei, ICIM Arad - 800 milioane lei, Carne Arad - 2,5 miliarde lei, Mina Brusturi - 3,1 miliarde lei, Consiliul Local Municipal Arad - 800 milioane lei, Vitivinicola Barațca - 500 milioane lei, Pâncotas SA - 300 milioane lei, Petra SA - 300 milioane lei, Schela Foraj Zădăreni - 100 milioane lei.

Pe 26 ianuarie, Federația Națională a Sindicatelor din Electricitate a trimis o notă directorului general al CONEL, în care cerea „intrarea în legalitate, în privința respectării întocmai a contractelor de furnizare a energiei electrice în cazul marilor datornici și să nu mai furnizați energia solicitată de aceștia, fără să se fi plătit în prealabil facturile restante, conform prevederilor legale."

Această problemă a datoriilor energetice, continuă să treneze de ani de zile. Însă, există și problema socială. Dacă aceste fabrici ar fi „tăiate" de la curent, oamenii ar sta acasă. Pe de altă parte, unitățile rău platnice sunt cam aceleași de ani de zile. Deci nu dau semne că se redresează și ar putea într-un termen rezonabil să-și stingă datoriile. Or, în acest caz găurile financiare se adâncesc, iar de plătit plătim cu toții. Aici e problema, care în cele din urmă rămâne, totuși, de decizie politică...

G. CONSTANTINESCU

EURO STIL ADEVĂRUL

EURO STIL PREMIAZĂ ABONAȚII ZIARULUI „ADEVĂRUL"

Magazinele EURO STIL acordă cumpărătorilor de mobilă în lunile ianuarie și februarie 2000 cu o reducere de 5% din preț. Dovediți că sunteți abonat la ziarul „Adevărul" Arad în lunile ianuarie și februarie 2000 și pe baza chitanței puteți cumpăra o mobilă cu o reducere de sute de mii de lei.

Numele și prenumele _____

Chitanța abonatului nr. _____

Veniți la magazinele EURO STIL din ARAD

● **Piața Agroalimentară Vlaicu**

● **Complex Podgoria - Etaj I**

Alte facilități: ● **vânzări în rate** ● **transport gratuit** ● **montaj gratuit**

LANSARE DE CARTE

Astăzi, orele 10, la Cercul militar (Casa armatei), va avea loc lansarea cărții „Din istoria Transilvaniei. Documente" a prof. dr. Mihai Fătu. Cartea va fi prezentată de prof. Doru Bogdan. Organizatori: Societatea „Avram Iancu", filiala Arad (președinte Teodor Mara).

COMUNICAT

În data de 14.02.2000 a avut loc la nivelul Guvernului o întâlnire cu domnii Mircea Ciumara și Ion Mureșan la care s-au reanalizat principalele probleme care fac obiectul conflictului de muncă.

S-a stabilit ca în cursul zilei de joi, în Guvern să se hotărască acordarea celui de al 13-lea salariu pe anul 1999 și a dife-rențelor la Legea 154 pentru anului 1998.

În privința salariului de referință sectorial M.E.N. va prezenta un proiect de ordonanță de urgență astfel, 1.200.000 lei pentru cadre didactice și 905.000 lei pentru personalul TESA. De asemenea, acest proiect de buget ar urma să prevadă pentru învățământ alocarea unui procent de 4,1% din P.I.B.

La Judecătoria București, a avut loc prima înfățișare în procesul cu M.E.N. F.S.L.I. și F.E.N. a depus întâmpinări, iar următorul termen a fost stabilit pentru data de 22.02.2000.

Greva din învățământ rămâne legală.

Totodată ne adresăm părinților, elevilor și opiniei publice să înțeleagă și să ne susțină în soluționarea acestui conflict care se datorează în exclusivitate Guvernului, iar cadrele didactice au stabilit programe de recuperare a materiei fără suprasolicitarea elevilor și fără prelungirea anului.

Lider S.D.Î. Arad
Prof. ȘTEFAN BALIȚA

VICTOR BABIUC A DEMISIONAT DIN PD

Ministrul Apărării Naționale, Victor Babiuc, vicepreședinte al Partidului Democrat, a demisionat, miercuri, din partid.

Într-un comunicat de presă Babiuc arată că, odată cu demisia sa din PD, ține "la dispoziție" și demisia din funcția de ministru al Apărării Naționale.

Babiuc își motivează plecarea din Partidul Democrat afirmînd că se simte "tot mai singur în conducerea unui partid în a cărui politică" nu se mai regăsește.

În legătură cu bugetul apărării, Babiuc apreciază că România nu poate intra în NATO cu un buget de 1 la sută din PIB.

Babiuc consideră că bugetul apărării trebuie să reflecte opțiunea strategică a României pentru NATO și că Planul de Pregătire pentru Aderare (MAP) necesită cheltuieli ca nu pot fi realizate fără fonduri. Victor Babiuc a precizat că, fără îndeplinirea obligațiilor asumate prin MAP, dorința exprimată a României de a deveni membră a Alianței este "o vorbă fară acoperire".

Potrivit unor surse, liderii coaliției ar fi decis ca bugetul apărării să scadă de la aproximativ 2,3 la sută din PIB la 1,8 la sută.

Victor Babiuc nu a vrut să comenteze declarația ministrului agriculturii Ioan Mureșan care afirmase că "armata este o instituție bugetofagă". El a spus numai că s-a întors mai repede în țară din vizita pe care a efectuat-o în Azerbaidjan pentru a studia ultimele evoluții în elaborarea bugetului de stat pe anul în curs.

● VICTOR BABIUC SE VA ÎNSCRIE ÎN PNL

Intrarea lui Victor Babiuc în PNL ar putea să se producă foarte curînd, au declarat, miercuri, pentru MEDIAFAX, surse liberale, care susțin că discuțiile privind înscrierea lui Babiuc în PNL datează de mai bine de un an.

Victor Babiuc a demisionat, miercuri, din PD, manifestîndu-și disponibilitatea de a renunța la conducerea Ministerului Apărării.

Alți doi demisionari din PD, deputatul George Șerban și senatorul Radu F. Alexandru discută cu conducerea liberală înscrierea în PNL.

● BOGDAN NICULESCU DUVAZ ARE CELE MAI MARI ȘANSE DE A FI NUMIT MINISTRU AL APĂRĂRII ÎN LOCUL LUI VICTOR BABIUC

Consiliul Politic al PD s-a întrunit, miercuri seara, pentru a discuta situația creată în urma demisiei din partid a lui Victor Babiuc și pentru a propune un succesor al acestuia pentru funcția de ministru al apărării, cele mai mari șanse aparținînd vicepreședintelui Bogdan Niculescu Duvăz.

O altă propunere pentru funcția de ministru al Apărării este vicepreședintele PD Alexandru Sassu.

GAZELE NATURALE SE VOR SCUMPI CU 50 LA SUTĂ

Aplicarea cotei unice de TVA, de 19%, de la 1 aprilie, pentru gaze naturale va antrena o scumpire cu 50% a acestora, a declarat președintele Comisiei economice în Senat, Vicențiu Găvănescu.

El a precizat că informația i-a fost furnizată în cadrul audierii, în comisie, a directorului comercial al GazMetan Mediaș, Neagu Miron, lider al federației sindicale din această ramură.

Neagu Miron a precizat că se preconizează ca, de la 1 aprilie, să se efectueze și o actualizare a prețului la gaze, la un curs de schimb de 18.390 de lei pentru un dolar, față de 14.500 de lei cît este în prezent.

Guvernul a stabilit inst tuirea unei cote unice de TV de la 1 ianuarie, pentru toa produsele, indiferent de tax pe valoarea adăugată pe ceptă de stat pînă atunci. cazul energiei electrice, te mice și al gazelor natural Executivul a amînat aplicare taxei pe valoare adaugată c 19% trei luni, pînă la 1 aprilie

PROFESORII UNIVERSITARI VOR DECLANȘA GREVA GENERALĂ

Profesorii universitari din toate unitățile de învățămînt superior afiliate Federației Sindicatelor Universitare din România (FSUR) "Alma Mater" vor declanșa greva generală, începînd din 21 februarie, nemulțumiți de modul în care a fost redactat textul proiectului ordonanță de urgență privind majorarea salariilor cadrelor didactice, a declarat, miercuri, pentru MEDIAFAX, Răzvan Bobulescu, președintele FSUR.

Profesorii universitari acuză Ministerul Educației Naționale (MEN) că nu a respectat înțelegerea încheiată luni cu sindicaliștii, referitor la valoarea de referință sectorială a salariului personalului didactic și didactic auxiliar.

"Textul proiectului de ordonanță prevede că această valoare «se majorează la 1,2 milioane de lei, cu încadrarea în limita alocațiilor aprobate prin lege pentru cheltuielile de personal». Aceasta înseamnă că salariul unui profesor se va mări numai dacă alocațiile bugetare permit acest lucru, iar noi am convenit cu reprezentanții MEN ca salariul să fie majorat indiferent de fonduri", a adăugat Bobulescu.

Conducerea FSUR a decis ca universitățile care au o vacanță mai lungă vor începe greva la 28 februarie, iar cadrele didactice din universitățile care sunt încă în sesiune vor da examenele programate, dar nu vor încheia situația școlară.

Secretarul de stat în MEN Adrian Miroiu a declarat că este surprins și regretă decizia FSUR. Miroiu susține că la discuțiile de luni a fost stabilit, împreună cu sindicaliștii, proiectul de ordonanță, iar profesorii au fost de acord cu forma finală în care a fost redactat textul acesteia.

Reprezentantul MEN a adăugat că "în condițiile în care, în aceste zile, ar urma să se rezolve problemele legate de bugetul pentru învățămînt și salariul de referință din acest sector, acțiunile de protest anunțate de Alma Mater nu vor sprijini evoluția viitoare a învățămîntului românesc".

EXAMENELE DE BACALAUREAT ȘI DE CAPACITATE SE VOR DESFĂȘURA CONFORM GRAFICELOR ANUNȚATE

Ministrul Educației Naționale, Andre Marga, promite elevilor că anul școla nu va fi prelungit, iar perioadele pentr susținerea examenelor de capacitate de bacalaureat rămîn neschimbate.

Marga a declarat, miercuri, pentr MEDIAFAX, că situația din școli și lice este extrem de diferită: în unele șco procesul de învățămînt nu a fost într rupt, în altele a fost întrerupt parțial ia în unele total, de aceea nu poate fi luat o decizie unitară pentru toate unitățil de învățămînt.

Ministrul Educației Naționale va dis cuta împreună cu șefii inspectoratel școlare și cu reprezentanții ME responsabili ai învățămîntului preunive sitar despre modalitățile de recuperar a orelor pierdute din cauza grevei prof sorilor, dar în nici un caz nu se pun problema prelungirii anului școlar vacanța de primăvară sau cea de var și nici a decalării sesiunilor pentr examenele terminale.

Liderii sindicatelor din învățămînt preuniversitar au anunțat că, dac greva se va prelungi cu încă o săp tămînă, ar putea fi luate în discuție pr lungirea anului școlar și amînare examenelor.

LICITAȚIA PENTRU ASTRA VAGOANE CĂLĂTORI ARAD VA FI RELUATĂ

FPS Arad va relua, la începutul lunii martie, licitația pentru vînzarea acțiunilor deținute la societatea Astra Vagoane Călători Arad, la un preț de pornire mai mic cu 50%, pentru că la licitația care a avut loc miercuri nu s-a prezentat nici un cumpărător.

Licitația pentru vînzarea pachetului de 76,703% din acțiunile societății va fi reluată la un preț de pornire de 2.125 lei/acțiune, reprezentînd 50% din 4.250 de lei pe acțiune cît a fost stabilit inițial de Fondul Proprietății de Stat.

Astra Vagoane Călători are un capital social de 14,371 miliarde lei. FPS deține 76,703% din acțiuni, restul fiind deținute de acționari rezultați în urma procesului de privatizare în masă - 21,448% și de către SIF - 1,849%.

GUVERNUL - SOLICITAT SĂ REGLEMENTEZE FUNCȚIONAREA BĂNCILOR POPULARE

Deputații din Comisia de buget-finanțe au decis, miercuri, să elaboreze un proiect de lege care să reglementeze funcționarea băncilor populare și să solicite Guvernului să-l adopte sub forma unei Ordonanțe de urgență, a declarat secretarul Comisiei, Petre Partal.

Partal a precizat că proiectul de lege va fi întocmit pe baza datelor provenite de la BNR. El a arătat că, în prezent, există un mare număr de bănci populare, care au atras de la populație 10 mii de miliarde lei. Potrivit lui Partal, băncile populare nu se află sub supravegherea BNR, iar dacă acestea vor da faliment "populația care a depus bani în aceste bănci nu va putea să recupereze nimic".

JOI, 17 FEBRUARIE 2000

TVR 1

7,00 Matinal național
9,00 TVR Iași
10,00 Hora satului - rel.
10,30 Impas în doi - rel.
11,00 TVR Cluj-Napoca
12,00 Tezaur folcloric - rel.
12,55 TVR Timișoara
14,00 Jurnal
14,15 CiberFan
14,30 Destinul unei națiuni
15,00 Convietuiri
16,00 Pentru dv., doamnă!
17,00 La telefon, muzica populară!
17,30 Casa mea
18,00 Corect!
18,05 Doi băieți, o fată și o pizzerie - s.
18,30 Aproape ca acasă - s.
19,00 Avanpremieră Știri
19,10 Sunset Beach - s.
20,00 Jurnal * Meteo * Sport
20,50 Selecția națională Eurovision
21,00 Moștenirea - s.
21,50 Reflecții rutiere
22,05 Teatru liric
23,05 Jurnalul de noapte
23,20 Punct ochit
0,20 Rock la miezul nopții

TVR 2

7,00 Santa Barbara - rel.
7,45 Misiunea Eureka - rel.
8,40 Care pe care - rel.
9,20 Limbi străine: germană
9,45 Veni, video, vici! - rel.
10,00 Pas cu pas - rel.
11,20 Mit și istorie - rel.
12,05 Integrale - rel.
13,00 Desene animate
13,30 Tribuna partidelor parlamentare
14,00 Toți, împreună
14,45 Santa Barbara - s.
15,30 Știri
15,40 Trupa DP2
17,45 Călătorind prin țară
18,00 Care pe care
18,45 Se întâmplă acum!
19,15 Știri bancare
19,20 Căsuța poveștilor
19,30 Știri
19,40 Valetul meu, Godfrey - comedie, Franța, 1957
21,15 Turnul de control
22,00 Alfred Hitchcock prezintă ... „Mesaj de dincolo de moarte" - s.
22,55 Știri
23,00 Întoarcerea lui Vintilă Horia -
0,00 Nocturna
0,10 Limbi străine: spaniolă
0,35 TV Mesager

PRO TV

7,00 Bună dimineața, Pro TV e al tău!
10,00 Tânăr și neliniștit - rel.
10,55 Un week-end la țară - f., rel.
12,30 Vărul din străinătate - s.
12,55 Știrile Pro TV
13,05 Renegatul - s.
13,50 Miracolul tinereții - s.
14,15 Adevărul gol-goluț - s.
14,45 Nisipurile din Miami - s.
16,15 Tânăr și neliniștit - s.
17,00 Știrile Pro TV
17,30 Nunta - ultima parte
18,25 Dădaca - s.
18,50 Chestiunea zilei
19,00 Știrile Pro TV
19,50 Chestiunea zilei
20,00 Vieți furate - s.
21,55 Știrile Pro TV
22,00 Chestiunea zilei
23,30 Știrile Pro TV
0,00 Diagnostic: Crimă! - s.
1,00 Chestiunea zilei - rel.
2,30 Știrile Pro TV
3,00 Dădaca - rel.

TV ACASĂ

8,30 Pentru iubirea ta - rel.
9,15 Înger sălbatic - rel.
10,10 Angela - rel.
10,45 Sânge din sângele meu - rel.
11,30 Nimic personal - rel.
12,15 Un cântec la cerere - s.
14,00 Antonella - s.
14,45 Iubire sfântă - s.
15,30 Dragoste și putere - s.
16,00 Copilul adus de mare - s.
17,00 Căsuța poveștilor - desene animate
17,10 Acasă la români - muzică populară
17,15 Acasă la bunica - rețete culinare
17,30 Pentru iubirea ta - s.
18,30 Știrile de Acasă
19,05 Sânge din sângele meu - s.
20,00 Înger sălbatic - s.
21,00 Angela - s.
21,55 Vremea de acasă
22,00 TORA! TORA! TORA! - război/dramă, SUA/Japonia, 1970

ANTENA 1

7,00 Observator
8,00 Dimineața devreme
10,00 Știri
10,10 Pe cont propriu - s.
11,00 Puterea minții - dramă, SUA, 1995
13,00 Știrile amiezii
13,05 Procurorul - s.
14,00 Decepții - s.
15,00 Răsfățata - s.
17,00 Știri
17,25 Capcanele destinului - ep. 113, 114
19,00 Observator
20,00 Forțele de muncă - emis. de divertisment
22,00 Observator
22,30 Brigada mobilă
23,00 Marius Tucă Show
1,00 Caracatița 2 - s.
2,00 Răsfățata - rel.

PRIMA TV

7,00 Karaoke Show - rel.
8,00 Dimineața cu Prima
12,00 Celebri și bogați - s. rel.
13,00 Politica de mâine - rel.
15,00 Apel de urgență - rel.
15,30 De colo colo - rel.
16,00 Viața în direct
17,00 Celebri și bogați - s.
18,00 Focus
18,55 Clip Art
19,00 Karaoke Show
20,00 Spiritele - dramă, SUA, 1993
21,30 Exploziv
22,00 Clip Art - rel.
22,05 Focus
22,30 Revista presei
22,35 Politica de mâine
0,30 Un om de rând - dramă SUA, 1941
2,00 Focus - rel.

TELE 7 ABC

7,10 Bună dimineața, România
9,00 Secția de poliție - s., rel.
10,00 Știri
10,30 Dintre sute de ziare - rel.
11,10 Derrick - s., rel.
12,00 Reporter Tele 7
12,30 24 din 24 - rel.
13,00 Drumuri printre amintiri - rel.
13,30 Documentar
14,00 Crizantema de aur - rel.
15,00 Știri
15,45 Post Meridian
18,00 Documentar
18,55 Pariul Trio
19,00 Secția de poliție - ep. 137
20,00 Telejurnal
20,30 Economic ABC
21,00 Dintre sute de ziare
21,40 Pariul Trio
21,45 Loto
22,00 Linia întâi
23,00 Derrick - ep. 112
0,00 Știri
0,30 Ora H - emisiune de confesiuni

TV ARAD

7,00 Observator
8,00 Știri TVA - rel.
8,30 Club T - rel.
9,50 Anunțuri - rel.
10,00 Știri
10,10 Pe cont propriu - s.
11,00 Puterea minții - autobiografic, SUA, 1995
13,00 Știrile amiezii
13,15 Procurorul - s.
14,00 Decepții - s.
15,00 Răsfățata - s.
17,00 Știri
17,25 Divertisment
17,50 Anunțuri
18,00 Viața spirituală
18,30 Știri TVA
19,00 Observator
20,00 Fiți cu ochii pe noi
21,20 Anunțuri - rel.
21,30 Știri TVA
22,00 Observator
22,30 Brigada mobilă
23,00 Marius Tucă Show
În continuare programul este identic cu cel al Antenei 1.

TV INTERSA

9,00 Deschiderea progr mului
9,15 Revista presei
9,45 Film artistic - rel.
11,15 Știri - rel.
12,00 Preciosa - rel.
12,45 Comorile lumii - re
13,05 Desene animate
13,45 Cazuri deosebite rel.
14,45 Preciosa - s.
15,15 Dedicații muzicale rel.
15,30 Joia populară
17,30 Emisiune în lim maghiară
18,30 Dedicații muzicale
18,45 Știri * Meteo * Sp * Publicitate * Voc străzii
19,30 Emisiune socială, direct
20,30 Muzică populară
21,00 Microb - emisiu sportivă, în direct
22,30 Documentar
23,00 Știri - rel.
23,45 Videoclipuri
0,05 Erotica
1,05 Închiderea prog mului

HBO

10,00 Doi în plus - comedie, SUA, 1997
11,45 Palmetto - thriller, SUA, 1998
13,45 Întâlnire cu fiica președintelui - comedie, SUA, 1998
15,15 Montana - acțiune, SUA, 1998
17,00 Sherlock Holmes și măștil morții - thriller, SU 1984
18,30 Fiica soldatulu dramă, SUA, 1998
20,30 Profesorul di trat - comedie, SU 1961
22,00 Boogie Nights dramă, SUA, 1997
0,30 Contact - S SUA, 1997

ATOMIC TV

7,00 Selector
10,25 Reactor
10,30 Atomic Café
11,00 Atomix cu Tudor
14,00 Interactiv
15,55 Reactor
16,00 Metropolis cu Dinu
17,00 Selector
19,00 Atomix Andreea
21,55 Reactor
22,00 Hai Hui - rel.
22,30 GOGSk - dese animate
23,00 Klub Bizzar - re
0,00 Insomnia

RADIO ARAD & RADIO CONTACT (65,95 MHZ)

5,00-6,00 Lupta cu somnul
6,00-10,00 Bună dimineața, Arad!
10,00-12,00 Tovarășii mei
12,00-14,00 Pulsul zilei
14,00-16,00 Contact FM
16,00-17,00 Muzica generației în foden
17,00-18,00 Chestionarul de joi
18,00-18,30 Univers ambiental
18,30-19,00 Radio Magazin Deuche Welle
19,00-19,30 Bună seara, Arad!
19,30-20,00 Viața spirituală
20,00-22,00 Seară de seară
22,00-24,00 În arșița muzicii

RADIO PRO FM (92,1 MHz)

0,00 - 5,00 PRO FM BY NIGHT; 5,00 - 6,00 BULETIN DE ȘTIRI la fiecare sfert de oră; **6,00 - 7,00 RONDUL DE DIMINEAȚĂ** - INFO PRO cu Dan Apostol și Laura Călăceanu; **7,00 - 10,00 PRO FM PÂNĂ LA 10** - cu Flavius Esnican; **10,00 - 13,00 MIHAI CU NOI** - cu Mihai Dobrovolschi; **13,00 - 14,00 13-14 CU ANDREI** - cu Andrei Gheorghe; **14,00 - 17,00 ORAȘUL SUB LUPĂ** - cu Cătălin Lăpușcă; **17,00 - 19,00 STAR STATION MIX** - cu Mihai Gurei; **19,00 - 21,00 ASCULTĂ-ȚI MUZICA!** - cu Călin Gheorghe; **21,00 - 22,00 PRO FM GREATEST HITS** - cu Marius Vintilă **22,00 - 24,00 RONDUL DE NOAPTE** - cu Răzvan Exarhu

RADIO TIMIȘOARA

6,00 Cenzurile dimineții; 8,00 Muzică populară cu dedicații; 9,00 Romanțe și cântece de petrecere; 10,00 Radio circuit; 11,00 Gramofon; 12,00 Miez de zi la polul vest; 13,00 Emisiune în lb. germană; 14,00 Emisiune în lb. maghiară; 15,00 Emisiune în lb. sârbă; 16,00 Radio cocktail; 18,00 Actualitatea radio; 18,10 Un răspuns pentru fiecare; 19,00 Radiojurnal; 19,15 Vârful de lance; 20,05 Călătorie în lumea poveștilor; 20,15 Școala pământului; 21,00 Curierul de seară
Știri: 6,00; 7,55; 9,00; 11,00; 12,55; 17,00; 20,00; 21,00; 21,55.
Radio Jurnal: 7,00; 16,00; 19,00.

RADIO SEBIȘ

6,00-9,00 Matinal „21"
9,00-10,00 „Alo, tu alegi!"
10,00-12,00 Cafeaua de zece
12,00-14,00 Magazin 21
14,00-15,00 Astăzi te sărbătorim - muzică populară cu dedicații
15,00-18,00 La bani mărunți - talk show
18,00-19,00 La mulți ani! - dedicații muzicale
19,00-20,00 Casa noastră
20,00-22,00 Expresul de seară
22,00-24,00 Club 21
0,00 92,1 Insomnii

CEI DIN URMĂ (PROPUȘI) VOR FI CEI DINTÂI (ALEȘI). PROBABIL...

Într-o primă fază partidele s-au grăbit să-și scoată la rampă candidații, ca să știe lumea cu cine va avea de-a face în caz că... A fost o reacție sentimentală aceasta pentru că, așa după cum s-a demonstrat, politica românească stă pe nisipuri mișcătoare: ce e valabil azi, mâine nu mai stă în picioare. Și atunci, partidele care au întocmit liste cu candidați la primari și consilieri n-au decât - în cazul că au greșit - să ordone la loc comanda. O atitudine absolut normală și firească, la urma urmei. Putem să aducem în discuție un proverb românesc: **Graba strică treaba**, dar și dictonul latin **errare humanum est, perseverare diabolicum**.

Tableta zilei

Cei care s-au grăbit să-și anseze candidații poate - deci, nu e sigur - au stricat treaba. Ori candidatul le-a luat ochii, ori au existat unele interese care l-au scos în față. Dacă partidul s-a trezit la realitate, va fi obligat să țină seama de dictonul latin: a greși este omenește, a persevera în greșeală este diabolic. Singura soluție este să se schimbe calimera. Partidul trebuie să sape adânc și să caute altă soluție.

De cealaltă parte a baricadei sunt partidele care stau la pândă, sapă adânc, dar nu află nimic ca să scoată la lumină. Lucrurile se explică simplu: ori nu știu să sape unde trebuie, ori n-au oameni în propria ogradă și, în acest caz, n-ar mai fi fost nimic de săpat.

Am scris aceste rânduri pentru că am observat mișcarea browniană - a se înțelege dezordonată - care bântuie prin partidele arădene. Este și firesc să se întâmple astfel. Politica românească se așează greu la toate nivelele, iar nivelul județean nu poate face excepție. În ultima perioadă au fost atâtea bulversări în partidele românești încât cu greu se mai știe cine cu cine votează: așa a fost la PNȚCD, la fel în PSDR și exemplele pot continua. Aproape pe fiecare partid și-a avut problemele sale de cadre și nominalizarea candidaților - o problemă capitală, de imagine și de interese personale sau de partid, așadar foarte delicată - a generat frământări și dispute deosebite. Unele dispute s-au lăsat cu demisii din partide. Cei care au fost omiși de pe liste sunt în căutare de alte liste, desigur și de alt partid. Migrația în căutarea... partidelor calde trebuie privită ca un fenomen firesc într-o democrație incipientă și nestatornică. Unii dintre migratori chiar reușesc să găsească ce caută.

Și este abia începutul. În perioada care va urma vom fi martorii unor schimbări spectaculoase, cu persoane descoperite pe ultima sută de metri de către partidele care stau în expectativă. Și s-ar putea să se întâmple ca cei din urmă propuși să fie cei dintâi (aleși).

I. IERCAN

RADU VASILE: „ÎN ROMÂNIA NU SE POATE PĂSTRA NICI UN SECRET"

Într-o convorbire telefonică pe care am avut-o cu d-l Radu Vasile, fost premier al României, l-am întrebat în ce măsură afectează Partidul Popular Român (PPR) întâlnirea unor membri din fostul Partid al Dreptei Românești, nemulțumiți de mișcarea făcută de d-l Brahaș. D-l Radu Vasile a răspuns că a consultat statutul acestui partid și că nu există nici un fel de probleme pentru PPR. Mai mult, cei care au protestat la Craiova au fost prezenți și la Brașov și acolo n-au avut nimic de obiectat. Din punctul de vedere al procedurii din justiție, acțiunea de la Craiova nu reprezintă nici o piedică, după opinia d-lui Radu Vasile, dar adaugă că altele vor fi piedicile pe care PPR va trebui să le înfrunte, fără să precizeze însă acele piedici.

„E bine că s-a întâmplat acțiunea de la Craiova, pentru că cei adunați acolo s-au pus în afara partidului. În plus, acei membri reprezintă o dreaptă românească de o orientare oarecum extremistă și noi nu aveam nevoie de astfel de oameni în partid."

În legătură cu întâlnirea dintre Radu Vasile și președintele Constantinescu, fostul premier precizează că ar fi dorit să nu se știe de această întâlnire, numai că în România nu se poate face nimic în secret. Întâlnirea a avut un caracter privat. Cei doi au încercat să dea o explicație asupra motivelor care au dus la înlăturarea lui Radu Vasile din funcția de premier.

I. IERCAN

Asemănări tragice

CU BILELE ÎN OALĂ

Am să vă vorbesc, citând din presă, despre stările de fapt din Parlament. Deci: „Frecventând parlamentul, e o plăcere. Întâlnești oameni mari, strângi mâini foarte îngrijite, asculți pe culoare conversații amabile. Pe urmă, când încep discuțiile, te așezi pe un scaun confortabil și aștepți desfășurarea evenimentelor. De cele mai multe ori, BANCA MINISTERIALĂ e aproape pustie. Vreun ministru somnoros sau poate vreun subsecretar de stat moțăie.

Invectivele sunt aruncate cu violență, ca niște mingi, dintr-o parte în alta. Trimiterile la „origină" sporesc.

Clopoțelul președintelui n-are nici o putere. Sunetul lui, subțire și nervos, îndeamnă la râs, ca o amuzantă joacă de copii cu mustăți.

Dar oboseala nu întârzie să vină. Ședința e suspendată. Aleșii nației se înfruptă la bufet cu icre negre, cu vinișor, cu prăjituri.

Apoi vine votarea.

Deputații trec pe lângă niște oale. Și aruncă în ele bile colorate. A comis cineva un fals? A făptuit cineva o ilegalitate? Aș! ....

Discuțiile au fost publice.

Votarea s-a făcut „cu bile."

Gata citatul. Care parlament? - voi fi întrebat, Camera, senatul? Răspuns: în toate patru, la fel. De ce patru?

Fiindcă textul se referea la realitățile din camera și senatul anilor 1935 iar eu socot că, la senatul și camera anilor 2000, lucrurile se petrec asișderea.

Dumneavoastră nu vi se pare?

O rubrică de: GH. NICOLĂIȚĂ

UMANISMUL - A TREIA CALE ÎN POLITICA ROMÂNEASCĂ

Conferința de presă organizată ieri de către PUR Arad s-a axat pe câteva probleme de actualitate. Astfel, d-na Lia Ardelean a prezentat esența doctrinei umaniste, ca o ofertă politică valabilă pentru alegerile din acest an: **„Nici comunism, nici liberalism, ci promovarea socialliberalismului, a umanismului. De fapt, cea de-a treia cale în politica românească."**

PUR Arad își propune obținerea unui procent de 5% la alegerile locale, iar pentru generale este vizată o alianță cu formațiunile politice de centru-stânga.

Cu precădere, PUR va respecta protocolul semnat cu PDSR-ul, pentru susținerea reciprocă a candidatului cel mai bine plasat în turul doi.

În ceea ce privește greva cadrelor didactice, PUR este de părere că **„revendicările profesorilor sunt absolut firești, numai că impotența guvernanților se răsfrânge în mod dramatic asupra elevilor și studenților."**

Pentru alegerile locale, PUR Arad va prezenta doar candidați valoroși, chiar dacă această selecție va greva asupra prezentării de candidați în toate localitățile județului: **„Vom merge cu candidați doar acolo unde avem șanse reale de reușită. În ceea ce ne privește, considerăm că o campanie făcută din obligație este cel mai rău lucru pentru partid."**

În final, președintele PUR Arad ne-a anunțat că **„lansarea oficială a candidatului nostru pentru Primăria Arad va avea loc în luna martie."**

DORU SINACI

Sâmbătă

VICTOR CIORBEA VA PATRONA ALEGERILE ÎN CADRUL ANCD ARAD

Sâmbătă, 19 februarie, a.c., (orele 10) la Casa de Cultură a Sindicatelor va avea loc Conferința județeană de constituire a organizației județene a Alianței Naționale Creștin-Democrate (ANCD). Ordinea de zi va cuprinde o scurtă rugăciune, urmată de deschiderea lucrărilor și de prezentarea statutului ANCD.

La conferință va participa și fostul premier V. Ciorbea, actualul președinte al ANCD. Vor fi prezenți delegați ai organizațiilor ANCD din județ. Vor avea loc alegeri pentru funcțiile de conducere la nivel județean.

CURTEA MIRACOLELOR

(Urmare din pagina 1)

În țară, între timp, însă, greva profesorilor a ajuns în a 17-a zi. Întregul an școlar a fost bulversat. Cât de săracă a ajuns țara dacă alocarea a 4% din produsul intern brut pentru învățământ a ajuns să fie o chestiune de viață și de moarte? Nu este vorba de 20 la sută, nici de mai mult, ci de ridicola sumă de patru unități din altele o sută. Doar cu puțin mai mult decât gaura produsă bugetului și în consecință fiecărui contribuabil în parte de creditele neperformante acordate cu grație de băncile de stat. Este doar o pătrime din suma înghițită de administrația locală.

„Să ne fie clar - bani în plus pentru învățământ nu pot fi obținuți prin emisiuni monetare sau de la fondurile destinate sporirii producției. Pentru că ar submina atât obiectivul de reducere a inflației, cât și creșterea economică", ținte ale programului cabinetului Isărescu, scria premierul într-o epistolă adresată profesorilor. O singură sursă există pentru bani buni - spunea același - reducerea drastică a corpului funcționăresc. O luptă feroce pentru bani s-a declanșat. Isărescu a obținut sprijinul politic al reprezentanților din coaliția de guvernământ pentru a ciupi de ici, de colo 3.700 miliarde pentru a întregi bugetul pentru Ministerul Educației Naționale. Astfel Ministerul Finanțelor susține că poate renunța la vreo 5.000 de funcționari. Agricultura, care are 23.000 (!!) încadrați în structurile de la centru și în teritoriu la alți 2.300, internele și armata, vor opera și ele reduceri de personal, transferuri de activități. Băsescu și Berceanu nu renunță la un leu întrucât ministerele sunt angrenate în proiecte realizate cu sprijin extern și s-au obligat la cofinanțări. Ministerul Sănătății tace că oricum este luat „în întreținere" de Casa de Asigurări, rămânând aproape fără obiectul muncii.

Consiliile județene și locale, care au un număr total de angajați de aproximativ 70.000 persoane, țipă că dacă Guvernul transferă salarizarea personalului din învățământ administrațiilor locale, vor fi sufocate. Administrația locală susține că îi ajunge că suportă cheltuielile materiale, de investiții, bursele pentru elevi și abonamentele profesorilor navetiști. Preventiv, cere 75 la sută din fondurile defalcate din impozitul pe salarii. Conform datelor statistice, Consiliile locale și județene, însă, au folosit din bugetul pe '99 o sumă de patru ori mai mare pentru cheltuieli curente (de personal și materiale) decât pentru cheltuieli de capital (investiții). Astfel, din 16.000 miliarde, 12.000 miliarde au fost folosiți pentru necesități curente și doar peste 3.000 miliarde pentru investiții. Deci, are balta pește.

O altă sursă de bani ar fi desființarea sau comasarea unora din cele 33 de agenții și departamente guvernamentale. Cum însă fiecare aparține, conform algoritmului, unui partid, chestiunea a fost amânată din prudență.

De la Bruxelles, Bucureștiul pare o curte a miracolelor. Nu sunt bani, dar se fac, se reduce birocrația, dar aceasta ia amploare, se face reformă, dar efectele (pozitive) nu se văd, se reduce inflația și ea urcă în prima lună la 4,3 la sută, de parcă nu ar ști că într-un an întreg are voie să crească până la 27. Poate de aceea avem nevoie, mai mult ca oricând, ca Europa să dea năvală peste noi.

Politica la țară

MAILAT - O LOCALITATE MONOCOLORĂ

Localitatea Mailat aparține de comuna Vinga și este locuită în proporție de 90% de maghiari.

Prin anul 1800, localitatea era de fapt o moșie austriacă, locuită de cehi și slovaci care cultivau tutun și se numea Cehereg.

Toate bune și frumoase, numai că o molimă de holeră depopulează în mod ucigaș localitatea, iar în anul 1819 baronul Gheorghe Mailat populează zona cu maghiari. De aici și numele localității...

Astăzi Mailatul este o localitate care se confruntă cu o mare problemă: îmbătrânirea. Media de vârstă a urcat în mod îngrijorător, la o populație de 1100 de persoane existând peste 550 de case. Multe dintre acestea sunt nelocuite...

Oamenii din Mailat se ocupă în primul rând cu agricultura: există două Asociații, trei AF-uri și Serele.

Din punct de vedere politic, având în vedere componența etnică a Mailatului, această localitate ridică doi consilieri UDMR. Dar, mai mult decât atât, cele șase sute de voturi se însoțesc cu cele ale bulgarilor din Vinga și impun primarul comunei. Drept pentru care localitatea este deosebit de curtată din punct de vedere electoral.

DORU SINACI

FILIALE ALE PARTIDULUI DEMOCRAT ÎN LOCALITĂȚI DIN JUDEȚ

Campania Partidului Democrat Arad de constituire a noi filiale în județ continuă. Săptămâna a început la **Vărădia de Mureș,** acolo unde pentru prima dată s-a constituit o filială a PD. La ședința de constituire a participat din partea Biroului Permanent Județean președintele PD Arad, dl. **Gheorghe Seculici**, vicepreședintele **Corneliu Matica**, președintele OT-PD, **Nicu Ioțcu**, membrul Biroului Permanent - **Gheorghe Pleș** și primarul Săvârșinului - **Ioan Frățilă**. După ședința de constituire au urmat alegerile. Președinte a fost ales dl. **Ioan Bozdoc,** iar vicepreședinte - **Vasile Jurcoane**.

Pe lista de constituire a noii filiale a PD-ului a fost și **Nădlacul.** Și aici s-a constituit organizația locală. Biroul Permanent Județean a fost reprezentat de vicepreședintele PD Arad, dl. **Ioan Căucean**, secretar general **Mariana Faur** și președintele OT-PD, **Nicu Ioțcu**.

După terminarea ședinței de constituire au fost aleși: președinte - **Camelia Iambor** și vicepreședinte - **Ana Bocea**.

S. GHILEA

Comisia Europeană finanțează

PRIMELE CENTRE DE „PEER SUPPORT" PENTRU FETELE CU HANDICAP NEUROMOTOR DIN ARAD

În cadrul conferinței de presă organizate de filiala județeană a Asociației Handicapaților Neuromotor din România (AHNR), a fost prezentat **Programul Socrates** care se adresează fetelor și femeilor cu handicap, desfășurându-se cu sprijinul financiar al Comisiei Europene.

„PEER SUPPORT" - grupuri de sprijin

Scopul principal al acestui proiect, care se desfășoară pe o perioadă de 12 luni este de a înființa primele Grupuri de sprijin „**Peer Support**" pentru fetele și femeile cu handicap neuromotor și de a crea prima rețea națională care să acționeze ca o forță puternică în favoarea fetelor și femeilor cu handicap.

„AHNR a câștigat acest proiect împreună cu asociațiile similare din Finlanda și Suedia, iar în România activitatea se desfășoară în cinci județe: Arad, Argeș, Cluj, Sălaj și Hunedoara. Utilitatea acestui proiect poate fi argumentată prin faptul că femeile și fetele cu handicap sunt cele mai în pericol de a fi abuzate prin violență și chiar prin atitudine. Sensibilitatea și vulnerabilitatea lor este mult mai mare", a afirmat președintele filialei, d-na Monica Antoci.

Prin acest program, sub supravegherea unui specialist fetele își vor acorda una alteia un suport mai mult moral și vor încerca să se înțeleagă și să se accepte.

O specialistă din Irlanda se va ocupa de fete

D-na dr. Ioana Nedea este cadru medical și lucrează de mai mult timp cu aceste fete și femei cu handicap.

„Intenția mea este de a le face să comunice între ele, dar și cu lumea externă, să-și accepte condiția de persoană cu handicap. A fost foarte greu să lucrez cu ele la început dar în mare parte am reușit să le ajut" a declarat d-na doctor Nedea.

În luna martie fetele vor primi consiliere și consultanță de la o specialistă în Peer Support din Irlanda.

SORINA AMBRUȘ

Veteranii și văduvele de război beneficiază de gratuități la abonamentul telefonic de tip 3

La rubrica „Ne scriu cititorii" dl. maior (r) Iancu Ștefan din Săvârșin întreba într-o scrisoare dacă Legea 44/1994 **„care ne-a dat unele drepturi a fost abrogată, lege prin care am fost scutiți de (...) abonamentul telefonic, deoarece de când «înțeleapta» conducere a țării a vândut telefoanele, noul proprietar ne facturează pe lângă convorbiri și abonamentul."**

Direcția de Telecomunicații Arad a oferit chestiunii puse în discuție un răspuns prompt.

Astfel, conform prevederilor Legii 44/1994 și a convenției încheiate între Ministerul Muncii și Protecției Sociale, Ministerul Apărării Naționale, Ministerul de Interne și ROMTELECOM, veteranii de război beneficiază de gratuitate pentru abonamentul lunar pentru linia telefonică principală tip 3 - fără impulsuri incluse.

În situația în care abonatul optează însă pentru o altă variantă (tipul 1 cu 100 de impulsuri incluse sau tipul 2 - cu 50 de impulsuri incluse), diferența dintre acest abonament și abonamentul aprobat prin Legea 44/1994 va fi inclusă în factura telefonică a abonatului.

Prin urmare, dl. Iancu beneficiază de gratuitate la abonamentul telefonic tip 3 (fără impulsuri incluse) dar nu și la tipul 1 și 2.

SEZONUL RECE, COPILUL MIC ȘI MUSAFIRII

Grijulii, cum se cuvine, de îndată ce s-a instalat frigul, părinții își feresc cu strășnicie copilul ca nu cumva să răcească. Mereu atenți să-i fie destul de cald, ajung să exagereze: nu-i scot bonetica nici în casă, îl îmbracă și îl învelesc gros. Numai că răcelile, la copilul mic, sunt infecții pricinuite de microbi. De aceea li se spune corect infecții acute ale căilor respiratorii.

Riscul crescut pentru copilul mic de a face aceste infecții în forme mai grave are o dublă explicație. Ei derivă pe de o parte din marea receptivitate la infecții, specifică vârstei fragede. Pe de altă parte, decurge din configurația anatomică a căilor respiratorii: traheea și bronhiile la copilul mic au un traseu foarte scurt, iar infecțiile respiratorii sunt cu atât mai severe cu cât pătrund mai în profunzime, la bronhiile cele mai fine și la țesutul pulmonar propriu-zis. Cunoscând acest lucru, este mai ușor de înțeles de ce la sugar o mică infecție cantonată la porțiunea superioară a căilor respiratorii, respectiv la nas și la gât, poate să evolueze repede către o bronhopneumonie, dacă nu se iau la timp măsurile de îngrijire corespunzătoare.

Mai trebuie amintite și unele particularități ale agentului patogen, printre care marea lui diversitate. În sezonul friguros, sub formă de puseuri epidemice, dar oricând sub formă endemică, se întâlnesc multe feluri de viroze respiratorii. Le provoacă fie virusurile gripale, fie o mulțime de alte virusuri, dintre care numai rinovirusurile numără în jur de 80 de tipuri. Rinovirusurile, al căror nume prin el însuși sugerează afinitatea lor pentru mucoasa nazală, sunt cele care dau mai des obișnuitul guturai. Însă la copilul mic o rinofaringită ușoară se poate lesne complica mai ales când pe terenul șubrezit se adaugă o infecție cu alți microbi, o suprainfecție bacteriană.

Mai trebuie neapărat luată în seamă marea contagiozitate a virozelor respiratorii. Cine nu știe cât de ușor se ia o gripă? Ajunge să stai puțin în preajma unui răspânditor de virus, adică cu o sursă de infecție. Sursa aceasta prezintă și ea unele particularități demne de toată atenția. Virozele respiratorii nu se iau numai de la bolnavi cu semne evidente, care au febră, tușesc, strănută și se simt rău. Din păcate, mai sunt și alte categorii de izvoare de contagiune, și anume: - persoanele care, deși se află în plină viroză respiratorie, nu se simt prea incomodate și pot fi înclinate să creadă că „nu-i nimic, e numai o răceală ușoară, nu e gripă, nu se ia"; - cei contaminați cu virus, dar deocamdată fără semne de îmbolnăvire, fiindcă se află abia în perioada de incubație; - așa-zișii purtători sănătoși, care duc cu ei virusul în nas și în faringe fără să fie ei înșiși afectați, dar îi pot molipsi pe alții.

Prin urmare, este practic imposibil de știut dacă cineva reprezintă sau nu sursa de infecție, de răspândire a unei viroze respiratorii. Aceasta înseamnă că pentru copilul mic orice persoană adultă care se apropie de el, fără excepție, reprezintă primejdia contactării unei viroze respiratorii. Iată pentru ce, în sezonul rece, apare atât de importantă recomandarea de a nu-l duce pe copilul mic în aglomerații, de a-l feri pe cât se poate de apropierea altor persoane, inclusiv de cele venite în vizită. Mai ales că musafirii, animați de cele mai bune sentimente, au tendința, deloc sănătoasă, să-l mângâie pe copil și să-l sărute.

CORNELIA SCRIBAN
Direcția de Sănătate Publică Serviciul de Promovare a Sănătății și Programe de Educație pentru Sănătate

SURPRIZELE (din VINGA) DINTR-UN ... „COȘCIUG" TIMIȘOREAN!

... Pe astea nu le știați, așa-i? Nici noi! Dar le-am aflat prin amabilitatea celor de la Inspecția Sanitară de Stat Arad care (în urma unui control efectuat vineri 11 februarie 2000) ne-au detaliat:

■ 5,6 kg **jumătăți de pui condimentat** (termen de expirare 5 ianuarie a.c.); 42,9 kg **pui** calitatea a 2-a (expirat 2 ian. a.c.); paste făinoase (prod. VLA-MLADEN) - 8 kg expirate în 6 APRILIE 1999 (!); ciocolată „Dorita" și stafide în ciocolată „Excelent" expirate pe 11 nov. 1999; napolitane „Senior" cu termenul de valabilitate expirat în IULIE 1999; pop-corn (prod. „Softi Dacia" Jimbolia expirat 2 dec. 1999); bomboane lapte „Kandia" (exp. 14 dec. 1999); mini-tort de ciocolată „Excelent" și jeleuri fructe „PITIC" (tot „Excelent") cu termene de expirare de 1-2 luni și 44 bucăți drojdie „LIEVITO" expirate în 11 ian. 2000.

Cam lung ... „cârnatu'" - cum s-ar zice - dar și extrem de periculos pentru sănătatea

Stop cadru

consumatorilor pe care vânzătoarea Maria Popa îi servea fără să-și facă nici un proces de conștiință. Poate așa au învățat-o domnii patroni ai **magazinului mixt din VINGA aparținând de A.F. „COȘCIUG" din comuna GELU, județul Timiș.** Și, pe lângă toate acestea: nimeni nu știa nimic despre soarta autorizației sanitare de funcționare a magazinului; vitrina frigo (care are un rost bine determinat în păstrarea alimentelor) NU FUNCȚIONA!, iar în unitate se mai presta și activitate de „achiziții-grâu"!

Cu alte cuvinte: surprize peste surprize câte „încape"! și câte să nu-ți mai lase plăcerea de a intra în „COȘCIUG"-ul de Vinga. Drept pentru care specialiștii I.S.S. Arad au procedat la scoaterea din consum a produselor alimentare expirate și au oferit patronilor „surpriza" unei amenzi în valoare de 3 (trei) milioane lei. Poate vor înțelege că dacă în jud. Timiș cineva le mai tolerează așa ceva în jud. Arad - nici pe departe!

CONSTANTIN SIMION

Ieri, în confruntarea cu Județul Beckes

ARADUL A PIERDUT PE TOATĂ LINIA ...

Ieri, o delegație a Județului Beckes s-a aflat la Arad. Motivul? Două meciuri de fotbal. Primul i-a avut ca protagoniști pe consilierii județeni din Arad și Beckes iar cel de-al doilea pe echipele Old Boys Club Arad și Old Boys Beckes.

„10-le" arădean, GHEORGHE NEAMȚIU, s-a luptat ... Dar, degeaba!

La sosire oaspeții au fost primiți la Prefectura Arad de către prefectul **Gheorghe Neamțiu** care, la rândul său, face parte și a jucat ieri pentru echipa Old Boys Club Arad. Din partea autorităților locale arădene au participat la această întâlnire și **Dan Ivan** - președintele Consiliului Județean Arad, **Achim Alexa** - vicepreședinte C.J., **Levente Bognar** - subprefect etc.

Președintele Consiliului județean Beckes a subliniat că: **„Suntem bucuroși că am putut să venim. Sperăm că nu e o primă sosire și că aceste meciuri de fotbal vor deveni o tradiție."**

Vecinii de dincolo de graniță au și avut de ce să fie bucuroși.

În primul meci C.J. Arad - C.J. Beckes oaspeții au dominat de la capăt la altul al întâlnirii. Deși echipa consilierilor arădeni a fost mereu reînnoită cu jucători odihniți, aceasta a cedat mult prea repede fizic și tactic. 0-3 scor la pauză. 2-8 la final. Echipa arădeană a fost condusă spre „dezastru" de vicepreședintele Achim Alexa. Să mai remarcăm doar că nici măcar ajutorul oferit de **Levente Bognar**, care a jucat pentru arădeni, nu a fost de folos. Pentru că așa cum spunea subprefectul „noi nu ne-am prea antrenat!".

Al doilea meci a debutat sub dominarea arădenilor dar s-a terminat tot cu victoria oaspeților 2-2 la pauză, 4 la 2 scor final pentru echipa Old Boys din Beckes.

Revanșa se va desfășura cel mai probabil la începutul lunii aprilie la Beckes. Dar dacă e să luăm în calcul prestația arădenilor de azi, tot degeaba...

DANA LASC
Foto: ONORIU FELEA

P.S. Dacă cineva spune că fiind gazde ne-am lăsat bătuți, minte... Oricum „repriza a-III-a" a fost importantă pentru relațiile dintre cele două județe.

Levente Bognar și consilierul Florian Remețan, în timp ce iau lecții cu privire la cum se produce... un dezastru

S-a întâmplat la Policlinica municipală...

Scrisori de la cititori

Subsemnatul Lungu Viorel, salariat al SC ASTRA VAGOANE SA Arad, domiciliat în comuna Șagu nr. 634, vă aduc la cunoștință următoarele:

Am fost în concediu medical până în 11 ian. și posed certificatul medical nr. 4099860 seria MMPS 1992 A eliberat de d-na dr. OLOSZ IUDITT și sunt în tratament ambulatoriu pe baza rețetei eliberate cât și în tratament prescris de d-na dr. COTAN MARIA.

M-am prezentat în 11.02. la ghișeu, ora 10, unde am solicitat două bonuri de trimitere pentru a merge la control la cei doi medici. Aici am întâlnit persoana de la ghișeu d-na Unc Doina care pe un ton arogant și recalcitrant mi-a cerut buletinul și actele necesare care să ateste solicitarea. Am prezentat buletinul, certificatul medical, adeverința eliberată de la serviciu nr. 460/03.02. prin care atestă că plătesc CAS, am legitimație prin care beneficiez de Legea 42/90 care nu i-am arătat-o. Stupoare - doamna mă întreabă când am fost la medicii respectivi, cu toate că avea în mână certificatul medical. Mi-a spus că îmi trebuie bilet de trimitere ș.a.m.d. M-am enervat de mi-a crescut tensiunea imediat, drept pentru care am cerut sprijin la secretariatul instituției dvs. pentru a cunoaște persoana de la ghișeu. Situația am rezolvat-o imediat. Doamna nu a vrut să-mi elibereze bilet de consultație dar totuși l-a eliberat când a fost de față secretara. Bonul nr. 19 numai pentru d-na dr. Olosz Iudit, pentru d-na dr.Cotan Maria nu, spunând că îmi trebuie bilet de trimitere.

ÎNTREBĂRI: De ce atâta formalitate, când dovedesc că sunt bolnav și cu acte în regulă? ■ Cum țineți asemenea persoană cu asemenea caracter în serviciu? Acum cred că sunt mai bolnav de cum am fost!

■ D-na Unc m-a chestionat parcă aș fi fost la securitate (... Mi-a spus că pot să merg și la Dumnezeu. Sper că veți lua măsurile de rigoare.

Cu stimă
LUNGU VIOREL

P.S. Ca bolnav am fost complet ignorat - așa este democratic?!

NOTA REDACȚIEI: - Am fost înștiințați, de la secretariatul Policlinicii municipale, că d-ne Unc Doina i s-a cerut notă explicativă pentru cazul relatat. Dl. Lungu va primi curând un răspuns oficial de la medicul șef al acestei instituții.

INDECIZIA CONSILIERILOR INEUANI NAȘTE DISPUTE

UNIVERSITATEA „VASILE GOLDIȘ" ȘI „EXPRES" SRL RÂVNESC ACEEAȘI CLĂDIRE

În orașul Ineu s-a iscat o dispută, în care sunt implicate Universitatea de Vest „Vasile Goldiș" și firma de producție textilă „Expres". Ambele doresc să devină chiriașe în clădirea situată în centru, lângă Primărie, pe Calea Republicii nr. 36. Din anul 1942 (când imobilul a fost naționalizat) și până în '67 aici a funcționat administrația publică locală. După aceea, timp de peste 30 de ani, spațiul a fost ocupat de către Cooperativa „Crișul", având ca obiect de activitate croitoria în serie. În toamnă, firma a fost nevoită să părăsească imobilul, nemaiputând face față cheltuielilor alocate chiriei, de circa 5 milioane de lei pe lună. Clădirea nu putea fi lăsată de izbeliște. Primăria trebuia să găsească un chiriaș care să contribuie la veniturile bugetului local.

CONSILIERII PROMIT CLĂDIREA AMBILOR SOLICITANȚI

Astfel în data de 28 decembrie '99, Consiliul Local Ineu elaborează hotărârea cu numărul 79, în baza căreia imobilul respectiv urmează să fie închiriat prin licitație, făcându-se referire doar la etajul I, cu mențiunea că aici se vor desfășura activități productive. În act este consemnată firma „Expres" ca potențial chiriaș, având activități compatibile cu cele prevăzute în hotărârea concepută de consilierii ineuani. Patronul firmei private „Expres", este dl. Liviu Sârbu, primar al Ineului în vechea legislatură, actual președinte al Cooperativei „Crișul" și, totodată, consilier local.

În același timp, reprezentanții Universității de Vest „Vasile Goldiș" duc tratative cu Primăria și Consiliul local, în vederea funcționării unei filiale universitare la Ineu. Factorii de decizie implicați consideră că viitoarele facultăți vor putea să-și desfășoare activitățile în clădirea de pe calea Republicii nr. 36. Prin urmare, este acceptată să participe la licitație și instituția de învățământ superior.

LICITAȚII AMÂNATE DIN CAUZA CONTESTAȚIILOR RECIPROCE

În data de 7 februarie a.c. ar fi trebuit să aibă loc licitația publică pentru închirierea spațiului respectiv. Ședința s-a amânat pentru că la primărie s-a prezentat doar firma „Expres". În aceeași zi, consilierul local Sever Barcoți a depus o contestație asupra hotărârii date de colegii săi. El a fost de acord cu licitația dar s-a împotrivit destinației ulterioare a clădirii, aceea de producție. În 9 februarie, directorul nou-înființatei filiale a Universității de Vest, consilierul județean prof. Teodor Pătrăuță depune la Primăria Ineu o cerere pentru închirierea clădirii. Dl. Sârbu contestă solicitarea scrisă a Universității, invocând că aceasta nu conține parafa instituției și adresa clădirii de închiriat este notată greșit (de fapt în cerere imobilul apare la adresa cunoscută, dar la nr. 32).

Luni, 14 februarie, ședința de licitație s-a amânat din nou din cauza contestațiilor reciproce, considerate neîntemeiate, de către ambii licitanți. Comisia de licitație (numită încă din 4 februarie a.c. de către primarul Petru Feieș, în prezent, foarte grav bolnav) a luat în considerare ambele contestații. „S-a hotărât ca următoarea licitație să aibă loc doar după ce cei 19 consilieri locali se vor întruni în plen și vor lua o decizie fermă" ne-a spus dl. Ion Cătană, referent la biroul de fond locativ al Primăriei Ineu. Hotărârea nr. 79 a consilierilor ineuani va putea fi modificată, revocată sau chiar anulată.

SÂRBU CREDE CĂ SE TRAG SFORI ELECTORALE

Dl. Liviu Sârbu consideră că firma pe care o administrează, „Expres" SRL, este îndreptățită să ocupe etajul închiriabil. „Comisia de licitație ar trebui să-și facă datoria și să țină cont de cele stipulate în hotărârea nr. 79, care specifică limpede că spațiul în discuție este destinat activităților de producție. De-a lungul a 30 de ani, încăperile a fost adaptate lucrărilor de croitorie. Aș renova imobilul și aș oferi zeci de locuri de muncă absolvenților de profesională sau de liceu din localitate. I-am propus d-lui Pătrăuță, ca Universitatea să preia spațiul din Cetate dar nu a fost de acord. Mă întreb, au ineuanii bani să-și țină copiii la o facultate particulară? Observ că o parte din consilierii locali inițiază tot felul de proiecte nejustificate, semn că pentru ei, a început campania electorală."

Viceprimarul Daniel Fruja și referentul Ion Cătană „joacă" cu dosarele pe față.

„CINE LUCREAZĂ LA DL. SÂRBU N-ARE BANI PENTRU FACULTATE"

De celaltă parte a baricadei, prof. Teodor Pătrăuță spune că populația Ineului a urmărit îndeaproape înființarea filialei universitare. Deja în oraș învață 40 de studenți prin sistemul IDD (învățământ deschis la distanță). S-au organizat până acum două examene de admitere, la colegiul universitar pedagogic (mai sunt două locuri vacante) și la științe economice. În curând la Ineu se va înființa a treia specialitate univesitară: colegiul de asistență sanitară (nursing). De la 1 Martie studenții înscriși vor urma cursuri săptămânale, probabil în clase libere ale școlii generale, până la găsirea unui spațiu corespunzător. Prof. Teodor Pătrăuță menționează că înființatea facultăților în oraș, a fost sprijinită de actualul primar al Ineului și de un număr însemnat de consilieri. În plus, rectorul Universității de Vest „Vasile Goldiș", prof. univ. dr. Aurel Ardelean, a manifestat transparență pentru funcționarea în această zonă a facultăților menționate. „Universitatea dorește să preia întreaga clădire. Instituția academică are fonduri să transforme imobilul într-un amplasament modernizat, similar cu cele în care funcționează facultățile din Arad. Anual, în Ineu, absolvă liceul circa 150 de elevi. Să nu mai punem la socoteală absolvenții din Beliu. Zona Ineului are nevoie de tineri pregătiți universitar. Facultățile din oraș ar fi o completare a celor din Sebiș. Propunerea d-lui Sârbu e o aberație. Cetatea e potrivită pentru a deveni muzeu, Consilierul Liviu Sârbu obstrucționează procesul de înființare a unor școli superioare benefice pentru oraș. Cine lucrează la firma lui, sigur nu va avea bani pentru facultate. El își susține interesul personal în dauna celui obștesc", a declarat prof. Teodor Pătrăuță, directorul filialei Ineu a Universității de Vest „Vasile Goldiș".

SITUAȚIA TREBUIE CLARIFICATĂ

Clădirea râvnită de cele două părți, aparține, deocamdată statului român. Reprezentanții administrației locale ne-au mărturisit că Primăria se află de șapte ani în litigiu cu o persoană descendentă a fostului proprietar. Femeia își revendică stabilimentul de 452 mp, sau solicită, cel puțin, despăgubiri.

Sperăm că edilii locali vor găsi o cale de mijloc, împăcând ambii solicitanți. Ineul - nestemată urbanistică a Crișului Alb- merită să aibă mai multe locuri de muncă, dar și să devină un nucleu universitar zonal.

FLAVIUS NĂSTĂSACHE
Foto: ȘT. MATYAȘ

Persoanele fără venit TREBUIE SĂ PLĂTEASCĂ PESTE 2 MILIOANE, PENTRU A FI ASIGURATE

Pentru dobândirea calității de asigurat, arădenii care nu au nici un fel de venit (nu sunt angajați, nu beneficiază de șomaj, ajutor social, nu realizează venituri din închirieri, etc.) trebuie să încheie un contract cu Casa Județeană a Asigurărilor Sociale de Sănătate, privind asigurările de sănătate.

Persoana în cauză trebuie să achite contribuția la asigurările de sănătate de la data intrării în vigoare a Legii 145. Plata se face, așadar, retroactiv. Mai precis, pentru perioada 1 ianuarie '98 - 31 decembrie '99, se plătește suma de 2.066.000 de lei, iar pentru anul în curs se achită contribuția pe primul trimestru (câte 63.000 de lei pentru fiecare lună).

Pentru încheierea contractului, pe lângă plata efectivă, trebuie prezentate următoarele acte: * buletinul de identitate (cu codul numeric); * adeverință de la Serviciul Social al Primăriei (că nu beneficiază de ajutor social); * adeverință de la Serviciul Agricol al Primăriei (că nu deține pământ); o declarație că nu are venit impozabil - de la Finanțe, camera 3.

Actele se depun la camera 213 din Policlinica Municipală, între orele 8-13, iar plata se face la casierie. Asigurații au dreptul la servicii medicale, medicamente. Persoanele ce nu au calitatea de asigurat, trebuie să suporte cheltuielile cu serviciile medicale, plata zilelor de spitalizare, etc.

GERLINDE KNAP

Vama Turnu

NU SUNT CLIENȚI PENTRU TRAFICUL RESTRÂNS DE MĂRFURI

Cu toate că s-a întârziat cu câteva zile peste data oficial prevăzută, Vama din Turnu a fost deschisă traficului restrâns de mărfuri românești și ungurești și vehiculelor cu o greutate brută de până la 3,5 tone. Au fost angajați în cele din urmă trei comisionari vamali care se ocupă cu întocmirea documentelor de însoțire a mărfii. Încă doi sunt pe cale să obțină autorizarea de la București.

Surprinzător, însă, până la această oră, nu a trecut frontiera prin Turnu nici o mașină cu marfă. Este vorba doar de marfă românească pentru Ungaria și marfă unguréască pentru România. Sunt excluse transporturile de animale, produse și subproduse de origine animală, furaje, medicamente și produse biologice de uz veterinar și alte produse ce sunt supuse controlului sanitar veterinar, precum și produse din plante și de origine vegetală ce fac obiectul controlului fitosanitar.

„Suntem pregătiți pentru traficul restrâns de mărfuri, dar îi așteptăm încă pe agenții economici" - ne-a spus Stelian Beinșan, șeful Vămii Turnu.

D. DUȚU

Judecătoria Arad

- dosar execuțional nr. 2362/1999

- anunță scoaterea la licitație publică a imobilului proprietatea debitoarei **S.C. SUISEM S.A.**, imobil situat în Semlac, fără număr, înscris în CF nr. 8052, Semlac, cu nr. topo. 992/2; 994/b; 996; 1024/2; 1027/b/2; 1028/2, compus din arător în cânepiște cu 14 hale pentru porci, 2 magazii siloz, punct tăiere, corp administrativ, cantină, atelier mecanic, micro FNC cu magazii anexe, depozit, stație epurare, centrală termică, 4 silozuri, anexe gospodărești, în suprafață totală de 38.880 mp.

PREȚUL DE STRIGARE ESTE FIXAT LA 11.561.250.000 LEI.

Licitația va avea loc la data de 7 martie 2000, ora 12,00, la sediul Judecătoriei Arad, str. V. Milea nr. 2, cam. 104 - Biroul Executori Judecătorești. Condițiile de licitație se pot vedea la Biroul Executori Judecătorești în zilele de marți și joi, orele 11,00-12,00.

(1287524)

La Pâncota

MEDICII DE FAMILIE S-AU ADAPTAT LA NOUL SISTEM DE ASIGURĂRI DE SĂNĂTATE

Odată cu intrarea în vigoare a noului sistem de asigurări sociale de sănătate dispensarul medical din Pâncota s-a divizat în 6 cabinete medicale individuale. Ca atare, cei 6 doctori de dispensar s-au transformat în medici de familie și acordă asistență sanitară celor 7500 de locuitori din Pâncota și Măderat. Localnicii au la dispoziție și două cabinete stomatologice private.

Recent am vizitat cabinetul unui medic de familie pâncotan. Dr. Marcel Cosma are o listă ce cuprinde peste 1000 de pacienți. Precum ceilalți colegi de breaslă din oraș, medicul Cosma este bine pus la punct cu privire la aparatura și materialele consumabile, care-l ajută să ofere pacienților consultații și tratamente decente. Marcel Cosma și-a dotat cabinetul, din venituri proprii, cu tensiometru, aparat EKG, doze de testarea urinei și a glicemiei, frigider, trusă otoscop-oftalmoscop (pentru depistarea afecțiunilor ORL) și computer pentru monitorizarea pacienților. Dr. Cosma și-a procurat și o trusă de micro-chirurgie pentru a interveni în cazul bolnavilor cu leziuni. El dorește să-și îmbogățească arsenalul tehnic cu un aparat ecograf pentru a oferi localnicilor un act medical și mai bun. „Îmi convine noul sistem al asigurărilor de sănătate. Acum știu pentru ce lucrez. Și pacienții s-au obișnuit cu noua formulă de lucru. Dacă sistemul va continua să se dezvolte, va fi bine."

În această iarnă, la Pâncota s-au înregistrat doar vreo 4-5 cazuri de gripă. O bună parte dintre pâncotani, cu spirit preventiv, au solicitat vaccinarea antigripală, bineînțeles pe cheltuiala proprie. Medicul Marcel Cosma ne-a spus că printre cele aproape 30 de consultații efectuate zilnic, se confruntă cu afecțiuni întâlnite în sezonul rece: viroze, pneumonii, bronșite sau infecții acute ale căilor respiratorii superioare. O atenție sporită se acordă și bolnavilor cronici, având în vedere că în Pâncota trăiesc 93 de persoane care suferă de diabet situat în diferite faze. În oraș se înregistrează lunar 6-7 nașteri, gravidele aflate în travaliu fiind transportate cu ambulanța de la Stația de Salvare din centru, către maternitățile Ineu sau Arad.

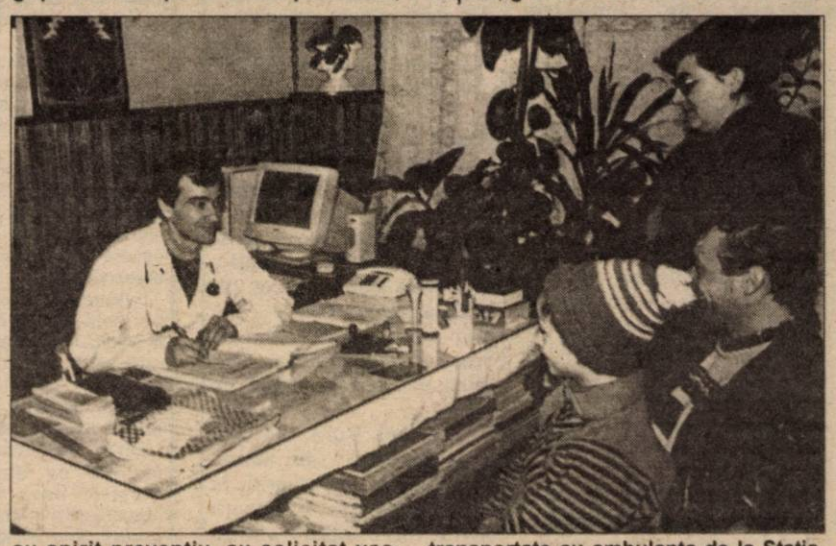

Putem concluziona că reforma sanitară la Pâncota decurge promițător. Am întâlnit aici, atât pacienți cât și medici, mulțumiți.

FLAVIUS NĂSTĂSACHE
Foto: AL. MARIANUȚ

„CELE AFLATE DE LA CELIBIDACHE MĂ FLANCHEAZĂ ÎN MUZICĂ"

Mărturisește clarinetistul și dirijorul AURELIAN OCTAV POPA

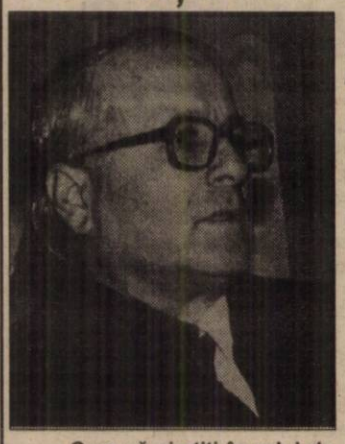

Personalitatea artistică a muzicianului Aurelian Octav Popa evoluează de patru și, respectiv, două decenii pe coordonate paralele, în solistică și dirijat de orchestră. Întâlnindu-l, nu de mult, la Arad, într-o postură ce-l reprezintă minim, i-am adresat câteva întrebări.

– Cum vă simțiți în rolul de cortină sonoră, pe o scenă de teatru unde rar auzim muzică vie?

– E adevărat că spațiile muzicale au fost mici deși eu am interpretat o piesă de Messiaen de H. Purcell, o piesă de M. Negrea, una de O. Messiaen și alta de Bach, lucrări scurte dar le-am cântat da capo al fine. Muzica nu era o cortină, doar în alternanță cu poezia.

– La un moment dat, în cariera dv. a apărut tentația dirijatului. Devenise clarinetul insuficient în a vă exprima ?

– Orice instrument are, fatalmente, un repertoriu limitat. Repertoriul dirijorului este mai larg.

– Vă reprezintă mai bine orchestra ?

– În momentul în care știi s-o dirijezi bine devine un instrument al tău. Cu timpul nădăjduiesc că a devenit un instrument cu care pot să mă exprim.

–Și acum 18 ani, la precedentul interviu, dirijatul era printre preocupările dv.

– Și n-aș putea să spun că am evoluat foarte repede și de-abia acum am și eu puțin curaj.

– Ce aventură este dirijatul ?

– Este o aventură prin ordine, caracteristic pentru muzică și artele clasice, în general. Aventură în cadrul ordinii este interpretarea.

– Care mai este atmosfera la orchestra Radio, s-a terminat cu procesele?

– S-au mai împăcat spiritele.

– Dar la Filarmonica „George Enescu"? Și acolo erau mai multe ?

– Nu sunt semnificative. Maestrul Mandeal le-a rezolvat cu mult calm și asupra lui n-au planat decât niște gratuități. După părerea mea: Eu sunt în Filarmonica „George Enescu" și vă spun că nu este o tensiune adevărată. Și cele de la Radio, îmi pare bine că s-au rezolvat. Horia Andreescu va dirija, eu fiind solist, orchestra mare de la Radio, cu care a fost într-o jenă de-o stagiune întreagă.

– Orchestra București, înființată de Ion Voicu, mai există ?

– Mădălin Voicu mai apare cu ea, sporadic, din câte am observat eu și nu-i înțeleg foarte bine toate demersurile...

–Ce model de dirijor v-a marcat?

– Am fost la Celibidache când a dirijat Filarmonica. El m-a chemat și am făcut cursuri de dirijat la Trier,în Germania. Apoi m-am dus de vreo patru-cinci ori, săptămâni întregi, am stat până și în casă la el, în Spania, în Franța. Mi-a dat lecții personal și a sperat să-mi facă mâna ca să-mi poarte muzica pe care spunea că o am în inimă. Cele aflate de la el mă flanchează în muzică. Până și reguli de viață mi-a lăsat. Nu știu dacă fenomenologia are o actualitate și o aplicare așa de grozavă în alte domenii cât în muzică. El analizează fenomenul de bază - sunetul și aventura lui. Nu e nimic prețios în asta, este adevăr curat.

A consemnat
DANA TODOR
Foto: ONORIU FELEA

STUDENȚII ARADULUI

Într-o provocatoare carte cu eseuri despre studenții americani, prof. Constantin Brătianu începe un capitol cu afirmația „America crede în educație". Și dacă este așa, de ce să ne mai mire că statele au 12 milioane de studenți, că inteligența este un capital care protejează libertatea și asigură puterea economică. Noua economie americană se bazează pe tehnologiile computaționale, care aduc mai multă avuție decât restul industriei sale la un loc. La japonezi, bogăția cea mai de preț este inteligența și munca, cultivată în universități sub forma unei educații intelectualizate. Constituția sudeză începe cu mențiunea că Suedia „este o țară săracă, iar singura sa avere este inteligența oamenilor". Iată numai trei țări superdezvoltate care prețuiesc - ca mentalitate națională - inteligența, gândirea oamenilor, capacitatea acestora de a proteja libertatea și demnitatea prin bunurile incomensurabile ale minților luminate.

La noi, multiplicarea centrelor universitare și mărirea numărului de studenți au determinat serioase opinii negative, conotate în jurul sintagmei „șomeri intelectuali". „Hemoragia" de avocați, profesori, ingineri, economiști etc. pare o spaimă socială, ca și cum competiția pentru un post ar fi un pericol. Numai competiția - care să devină stare de spirit - poate genera impulsuri ale progresului, cu condiția ca aceasta să fie corectă și nemăsluită. Ocuparea unui post, într-o economie competitivă, nu mai coincide cu o carieră. Posturile „pe viață" aduc atât deservicii instituționale cât și individuale. Recalificarea și migrația profesională sunt necesități absolut naturale pentru un dinamism economic.

Aradul a devenit centru universitar. Renumele său ar trebui să se alcătuiască, nu numai din istoria Unirii, ci să derive din pulsul academic al vieții studențești. Însă, deși orașul nostru are aproape 10.000 de studenți, în două universități și vreo 10 facultăți, municipiul nu are amprenta unui oraș studențesc. În plină sesiune de examene, sălile de lectură ale bibliotecilor sunt goale, timpul „liber" (care e o noțiune ciudată, acoperind o mentalitate proletară) nu este valorificat în centre de calcul, laboratoare, întâlniri culturale, intelectuale, educative, studențești. În Arad, studenții au o prezență prea discretă, așteptând, parcă, să le organizeze alții o dinamică intelectuală pe măsura aspirațiilor lor. Avem nevoie de elite, iar studenții întârzie să prindă rădăcini în fața monitoarelor, a cărților din bibiloteci, a activităților practice. O activitate studențească educativă poate promova încrederea opiniei publice în tinerii studioși. Mă îngrozește gândul că trecerea unora prin Universitate s-ar putea potrivi aprecierilor unui personaj din Amintirile lui I. Creangă: „N-ai auzit că unul cică s-a dus bou la Paris, unde-a fost acolo, și a venit vacă?". Te rog, însă cititor revoltat, să constați mai departe sensul pe care autorul lui Harap-Alb îl dă celor două animale, în general atât de hulite, și să nu te simți jignit: „Și-apoi să fie cineva tot bou, încă nu este bine. Din cărți culegi multă înțelepciune, și, la drept vorbind, nu este așa, o vacă de muls pentru fiecare", a mai spus personajul.

A fi student este mult mai mult decât a fi înmatriculat într-o facultate. Studența este o stare de spirit, fără de care inteligența nu poate naște idei sănătoase și productive. Numai prin calitate intelectuală, gândirea se eliberează de tirania prostiei și poate proteja demnitatea.

ANTON ILICA

ELEVII, DESPRE GREVA PROFESORILOR

Bucuria vacanței prelungite, plictiseală, debusolare, panică

Greva profesorilor, începută în semestrul I, reluată în semestrul II, continuă. Acesta este un lucru știut. Liderii sindicali-naționali și locali - își susțin vehement opiniile, nemulțumirea cadrelor didactice este mai mult sau mai puțin evidentă. Dar ce cred **elevii** - parte păgubită sau beneficiari ai acestei greve? Nu a fost greu să-i găsim (prin baruri, pe stradă, pe la computer cluburi) și să aflăm cum îi afectează pe ei greva profesorilor, care amenință să se prelungească până la „înghețarea anului" - perspectivă declanșatoare de panică în rândul elevilor. Iată, așadar, câteva din răspunsurile lor:

Andreea, cls. IX, Grupul Școlar de Industrie Alimentară - „Nu pot să spun că îmi pare rău că nu facem școală. Sunt elevă, deci nu îmi place școala. Dar deja mă plictisesc acasă. Și dacă îngheață anul ce o să facem? Dacă nu, oricum o să avem mult de recuperat - sâmbăta, poate în vacanțe..."

Victor Rubinstein, cls. IX, Liceul German - „E bine că fac grevă, trăiesc rău și ei. Dar să se gândească și la noi, că dacă îngheață anul, și trebuie să repet clasa a IX-a nici asta nu-mi convine. Aș vrea să înceapă școala, dar nu acum, cam peste vreo săptămână."

Anton Adrian, cls. X E, Liceul „Moise Nicoară" - „Eu consider că greva e justificată. Profesorii au dreptul la salarii mai mari, condițiile noastre din școli nu sunt extraordinar de bune. Într-un fel, ne debusolează greva asta... Nici nu vreau să mă gândesc cum va fi după grevă, orarul, recuperările... Oricum, e o situație interesantă, mai ieșită din comun.

Adrian Halic, cls. VIII, Grupul Școlar Forestier - „Nu știu. Să se încheie odată greva, să termin și eu a opta."

Silviu Rădulescu, cls. V D, Școala Generală nr. 1 - „Nu prea-mi place să nu merg la școală. E mai distractiv la școală, putem învăța."

Victor Ambruș, cls. VII C, Liceul „Moise Nicoară" - „Îmi place că nu mergem la școală. Avem timp liber."

Roland Hilbert, cls. VII, Liceul German - „E faină greva. Nu trebuie să mergem la școală, să stăm (??? - n.a)".

Ioana Bucur, cls. XI A, Liceul German - „Părinții mei sunt profesori amândoi ... În rest e cam naspa că pierdem mult, dar m-am obișnuit bine cu vacanța".

D. Ciprian, Grupul Școlar de Industrie Ușoară - „Greva poate să continue."

Cristi, cls. IX, Liceul Hidro - „Nu îngheață anul. Guvernul o să cedeze, dacă nu părinții o să iasă-n stradă."

Larisa Dobrean, cls. IV, Școala Generală nr. 1 - „Mă simt bine în grevă, dar aș vrea să înceapă școala. Mă plictisesc acasă, nu am ce face.

Mariana Bora, cls. XII, Liceul Hidro - „Eu am de învățat acum, așa că profit de timpul liber. Sunt în clasa a XII-a, fac pregătiri pentru BAC, îmi convine."

Kiss Timeea, cls. XII. Liceul Csiky Gergely - „Îmi place - măcar avem o vacanță mai lungă."

CĂTĂLINA LATU

Note de lectură

„ISTORIA LITERATURII ROMÂNE"

La editura arădeană „Multimedia Internațional" a văzut, zilele acestea, lumina tiparului cartea conf. univ. dr. Iulian Negrilă - „Istoria literaturii române".

Între numeroasele „Istorii" ale literaturii române, lucrarea cunoscutului profesor Iulian Negrilă se individualizează prin caracterul sintetic și „tonul" didactic.

Capitolele cărții surprind - după primele două, despre „Noțiuni de teorie literară" și „Literatura populară" -, în mod cronologic, momentele cele mai importante ale literaturii române, insistându-se asupra caracteristicilor, „exemplificate" prin scriitori reprezentativi și operele lor. Alegerea acestora autorul nu o face dintr-o influență subiectivă ci urmând o linie metodică, strict bazată pe programa elaborată de Ministerul Educației Naționale.

Cele douăsprezece capitole ale cărții sunt tot atâtea lucrări de sinteză, excepționale ca structură și conținut, oferind cititorului o facilă apropiere de fenomenul literar românesc, de operele scriitorilor români.

Ca un dascăl ce se respectă, conf. univ. dr. Iulian Negrilă prezintă, după fiecare capitol, un bogat tablou bibliografic (pentru cei interesați să studieze aprofundat istoria literaturii) și, totodată, propune cititorilor posibile teme de sinteză.

„Istoria literaturii române" a d-lui Iulian Negrilă poate fi privită ca un curs ce se adresează studenților de la colegiile pedagogice, ca un îndrumar pentru învățătorii și educatoarele care se pregătesc pentru examenele de definitivat ori grad didactic, ca un ghid pentru elevii ce vor da examenul de bacalaureat, dar înainte de toate cartea se adresează tuturor cititorilor pentru că oferă o privire de ansamblu asupra literaturii noastre cu scriitorii ei reprezentativi și marile lor creații. O lucrare de referință, nu numai pentru autor, care credem, poate fi citită cu interes.

V. FILIP

IMAGINI PE CALCULATOR SAU ALTE JOCURI ȘI JUCĂRII

În „Amintiri din copilărie", Ion Creangă prezintă jocurile din timpul și locul în care a copilărit. Acestea fiind numeroase, el nu le prezintă pe toate, vorbind de alte jocuri și jucării, un fel de etc. **Homo ludens** se arată inventiv într-o proporție indefinită.

Îndeosebi științele pozitive, matematicile, întemeiate pe convenție, schițează în ipotezele și demonstrațiile lor cele mai felurite jocuri abstracte. S-a vorbit și se vorbește și despre artă ca joc, ceea ce nu este deloc exclus, însă acest „joc" presupune un coeficient dramatic sau tragic de ontologie umană (trăire) care depășește abstracțiunile.

Diferențele absolut limpezi dintre cele două domenii nu-i împiedică pe protagoniștii lor să tenteze domeniul străin. Nu înseamnă că prin aceasta **I. Newton** devine **W. Shakespeare** sau că **Goethe** s-ar substitui lui **Leibniz**. Interpretând la vioară o partitură de **Mozart**, **Albert Einstein** trece din universul abstracțiunilor în universul sensibil al artei. Senzualitățile lirice ale lui **Ion Barbu** nu le vom regăsi în geometria lui **Dan Barbilian**.

Puteți citi în **Obiecte fractale** de Benoît Mandelbrot despre „Coaste imaginare"; „Geometria turbulenței"; „Felii de brânză fractală"; „Scara diavolului"; fel și fel de „cascade". Revista „Fractalia" prezintă de asemenea imagini realizate pe calculator ca pe un alt mod de a privi lumea, fără ca toate acestea să aibă vreo legătură cu **Nuntă țărănească** de **P. Breugel**.

Domnul **Octavian Cira**, reputat matematician și informatician al școlii universitare arădene, de asemenea, a deschis la Galeria „Delta" o expoziție intitulată **„Bazine de atracție"**. Cu totul eronat a vă imagina că ar fi vorba de piscine în care atracția s-ar exercita de ființe mai suple sau mai dolofane, nude sau costumate în vederea nataței. Bazinul de atracție este ceva absolut matematic și înseamnă „mulțimea punctelor din care metoda numerică", aleasă pentru a rezolva o ecuație, „converge la soluția ecuației". Reprezentările acestor mulțimi pe calculator dau grafice care în mod firesc surprind cercurile specializate (matematicieni și informaticieni). Octavian Cira dorește a lărgi interesul și vrea să facă pasul de la grafice la arta grafică. Jocul poate fi mai mult sau mai puțin artificial, convențional prin natura și dependențele sale. Ceea ce este interesant e că dl. Cira caută a se lăsa prins cât mai mult în jocul acesta. Ce-am putea spune noi că expune vederii noastre jocul în discuție este încă greu de ghicit. Interferențe cromatice, un lan de rapiță, lumini în

noapte, mozaicuri, praful galaxiilor, erupții vulcanice? Decorații textile, obiecte pe un fond oarecare, universul molecular? Celulele văzute la microscop impresionează și ele omul într-un fel aparte, diferit de ceea ce oferă obiectele obișnuite. La urma urmei și electrocardiograma, tot imagine grafică este. Și, uneori, cum încă!

În lumea specialiștilor de pe planetă există atâția **fractali**, atâtea imagini pe calculator, încât numărătoarea lor ar da puțin de lucru.

Se spune că **fractalul** e imaginea unui model matematic dinamic linear sau aleatoriu, imagine obținută prin transpunerea unei funcții matematice într-un limbaj de programare (pe calculator): BASIC, PASCAL etc. Programul generează combinații de linii, curbe, puncte pe care le tot multiplică. Fractalul modelează munți, văi, nori, viruși și... cotații bursiere.

Între omul din fața calculatorului și fractal stau cel puțin funcția matematică și calculatorul și o lungă poveste care nu mai păstrează măcar o umbră de viață (emoție, sentiment); nimic originar, genuin; nimic din acea căldură omenească dispusă la a transfigura universul. Doar gloria matematicii. Iar dacă arta va ajunge vreodată să se întemeieze exclusiv pe astfel de mijloace, atunci, indivizii cu adevărat impresionabili prin artă (admițând că mai există astfel de indivizi), ar fi convinși că ascultă un cântec fără melodie: prohodul artei.

PETRU M. HAȘ

Reportaj de la MEGA - CONCERTUL 3REI SUD EST

Arădenii au avut parte de **„Ziua Îndrăgostiților"** de un super-concert cu formația momentului în muzica dance - **3REI SUD EST**. Organizat de către firma SIESTA și finanțat de promoția Atheneu, spectacolul a fost unul foarte reușit. Excepția a fost lipsa celor de la Double D. Din motive necunoscute nouă, ei nu au mai ajuns. Dar, numele celor de la 3REI SUD EST a fost suficient pentru a umple Sala Sporturilor până la refuz.

„Bătaie" la bilete!

Încă cu trei ore înainte de spectacol, la casele de bilete de la Sala Sporturilor se formaseră cozi interminabile. Cu o jumătate de oră înaintea show-ului biletele au fost epuizate. Prețul pentru prețioasele „hârtiuțe tipărite" era de 25.000 de lei, acesta ajungând să se dubleze cu puțin timp înainte de spectacol. Înghesuială de nedescris la intrare... Doi tineri au ajuns chiar să se ia la harță pentru un bilet, aceștia fiind repede temperați de cei din jur. Astfel, bătaia pentru bilete a fost atât la propriu cât și la figurat...

Nici când a ieșit I.C.I.M. campioană...

La intrarea în Sală rămânem stupefiați: numărul spectatorilor depășește orice așteptări... Deși Sala Sporturilor are o capacitate de 2.000 de locuri putem spune fără a greși că numărul spectatorilor a depășit cifra de 3.000 (aceștia au năvălit chiar și pe teren).

Un tânăr din spatele nostru făcea o remarcă care a sintetizat foarte bine atmosfera: **„Nici când a ieșit I.C.I.M. (n.n. - echipa de baschet) campioană nu a fost atâta lume în sală!"**. Sala este arhiplină: tineri și tinere superbe așteaptă înghesuiți ca sardelele apariția formației preferate. Ora de începere era 18,00, dar deși era 18,20 spectacolul încă nu a început. La 18,25 un grup de tineri intră furtunos pe teren, ocupând covorașele din plastic special pregătite pentru a proteja parchetul din sală. Că spectatorii din teren au depășit cu mult perimetrul covorașelor este o altă problemă...

Liniștea dinaintea furtunii

În deschidere au cântat XL, Dinamic și Unity. Primele două prestații au fost modeste, ultima ridicându-se cu puțin deasupra lor. Arădenii de la Dinamic, au încercat fără prea mare succes să cânte hip-hop, ei fiind întâmpinați cu un cor de huiduieli. Din păcate ei nu au reacționat prea inteligent, răspunzând publicului cu gesturi obscene.

La apariția timișorenilor de la Unity, s-a mai înviorat atmosfera ieșind în evidență o fetiță blondă din public, care dansa de zor. Ea nu avea mai mult de șase ani, având însă o frizură futuristă cu șapte codițe în vârful capului.

Atmosferă incendiară

La apariția celor de la 3REI SUD EST - isterie generală: aplauze, țipete, scandări - vacarm de nedescris. **Laurențiu**, **Viorel** și **Mihai** - într-un cuvânt 3REI SUD EST! Recitalul începe cu refrenul „Toată lumea cântă și se distrează", versurile descriind cum nu se poate mai bine starea de spirit a spectatorilor din Sala Sporturilor. Este un show pe cinste și pentru asta principalul „vinovat" e organizatorul **Lucian Cordoș**.

Atmosfera e incendiară, fum... Când cei trei dansează sincron, fetele strigă înnebunite după modelul Backstreet Boys.

Rând pe rând, cei trei își dezvăluie piesele de rezistență din repertoriu: **„Ai plecat"**, **„Crede-mă"**, **„Tu ești vinovat"**... Paroxismul este atins cu **„Amintirile"**, după care cei trei se retrag la cabine.

În vestiarul idolilor adolescenților

Minute bune după ce au părăsit scena, în sală se aud scandări puternice: **3 Sud Est! 3 Sud Est! 3 Sud Est!**... În fața cabinei vreo 50 de fani care au reușit să treacă de vigilența organelor de ordine se înghesuie pentru un autograf din partea celor trei cântăreți. Doar câte o fetiță mai mică este lăsată în vestiar pentru autograf. Reușim să pătrundem cu greu înăuntru, unde un bodyguard de 2,10 m și 150 de kg ne sfătuiește „prietenește" să nu zăbovim mai mult de cinci minute. Care până la urmă s-au prelungit în 20... pentru a reuși să luăm celor trei un interviu. Acesta îl veți putea citi în pagina de Tineret a ziarului nostru (atenție: apare marțea și joia!).

„Evadarea"!

Forțele de ordine împreună cu organizatorii formează un „culoar" viu pentru trecerea celor de la 3REI SUD EST. După ce ies în cea mai mare viteză, cei trei sunt urmați în fugă de o avalanșă de fani care țipă asurzitor. Se pierd carnețele, pixuri, poșete, totul este călcat în picioare. Era să fim luați și noi de „avalanșa" de fani are s-au îmbulzit pe culoarele înguste ale Sălii Sporturilor. Am scăpat „ieftin", doar cu câteva ghionturi... BMW-ul REI-lor demarează în trombă, lăsând admiratoarele cu „ochii în soare". După un scurt popas la „VIVA", cei trei s-au îndreptat spre discoteca „Parc Place" din Timișoara, unde au avut de susținut un nou spectacol.

Pentru sutele de fani care nu au avut prilejul de a obține mult râvnitul autograf de la idolii lor, ziarul „Adevărul" vă oferă acest cadou.

OLIMPIU BULZAN
Foto: O. FELEA

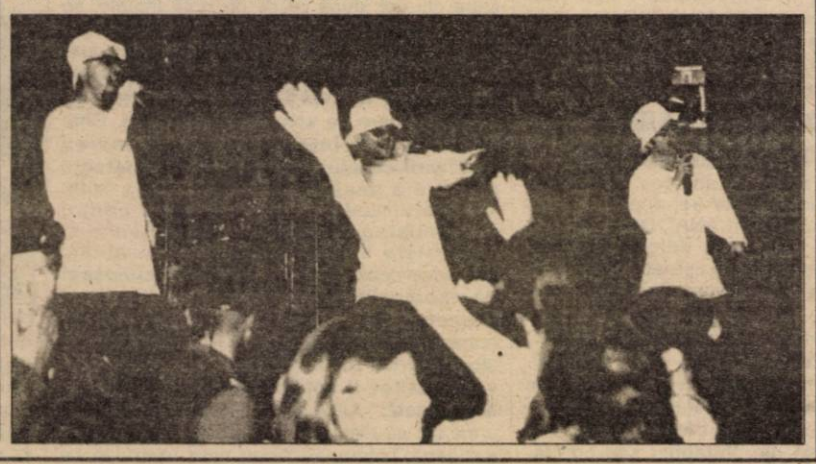

Sub semnul Thaliei

ELEVII DE LA „VASILE GOLDIȘ" VOR SĂ FACĂ TEATRU

Teatrul. O dimensiune care a însoțit umanitatea e parcursul întregii ei evoluții. Generații întregi s-au lăsat fascinate de complexitatea acestui fenomen, care deseori depășește perimentrul scenei intrând adânc în fiecare dintre noi. Nevoia de teatru se face din ce în ce mai simțită acum, într-un sfârșit de secol în care disimularea este pe post de „birou de relații cu publicul". Poate din acest motiv în ultimul timp activitățile dramatice penetrează tot mai mult cercul ermetic al profesionalismului, dând naștere trupelor de amatori. Și atunci când cei care se străduiesc să facă teatru sunt elevi, faptul este într-adevăr unul notabil.

Săptămânile trecute am făcut o vizită la Liceul „Vasile Goldiș".

„Vrem să le transform neastâmpărul în freamăt scenic" spune Florian Covalciuc actorul care-i coordonează

Aici, într-o sală de sport am găsit un grup de adolescenți, elevi ai liceului care sub atenta îndrumare a actorului Florian Cavalciuc, repetau o piesă de teatru. Câțiva dintre ei sunt în clasa a XII-a. Au în față un bacalaureat și un examen de admitere în facultate. Și totuși, între ore de curs, meditații și studiu individual, își mai rup ceva timp pentru a activa în cadrul trupei de teatru a liceului. Sunt adolescenți ambițioși, hotărâți, care într-adevăr vor să facă ceva.

De câteva ori pe săptămână, se întâlnesc după-amiaza și lucrează împreună. Montează o piesă pe care o vor prezenta pe scena Festivalului de Teatru în limba engleză, care va avea loc undeva în luna aprilie a acestui an, în orașul nostru.

Florian Covalciuc, actorul care îi inițiază ne povestește despre entuziaștii săi învățăcei: „Sunt niște tineri extraordinari. Încerc să le transform neastâmpărul în freamăt scenic. Când i-am întâlnit pentru prima oară erau întrucâtva timizi, voiau să facă ceva dar nu știau cum. Așa că am început cu începutul: exerciții de mișcare și improvizație. I-am învățat să nu se mai teamă de ei înșiși și să-și folosească toate valențele proprii lor personalități pentru a da ce e mai bun din ei pe scenă. A fost și este o muncă grea, dar satisfacțiile le culeg de fiecare dată când ne întâlnim, când văd că au mai învățat ceva.

Uneori când sunt stresați și obosiți după cursuri, simt că nu le iese nimic, dar niciodată acesta nu a fost un motiv de renunțare. Sunt niște adolescenți hotărâți și talentați care vor să facă ceva și acel ceva să fie o surpriză pe scena Festivalului de teatru în limba engleză."

Repetițiile cu text au început. Se lucrează din greu la promoție și la expresivitate. Un fapt admirabil este și sprijinul pe care conducerea liceului îl acordă. „Întotdeauna am considerat că elevii trebuie să beneficieze de suport în astfel de activități - ne spune doamna Doina Cheța, directorul liceului. M-am preocupat de aceste activități în mod deosebit. Sunt niște elevi extraordinari care merită toată atenția noastră."

Iată că în vâltorile tranziției, când învățământul românesc este vitregit cum nu a mai fost niciodată, se mai găsește timp, răbdare și pasiune pentru inițiative de acest gen, menite să acopere o dimensiune pe care activitatea școlară nu are cum să o subîntindă.

ȘTEFAN TUDOSE
Foto: ONORIU FELEA

CONCURS

CEL MAI BUN PRIETEN AL TĂU

Hy-Ration

ÎNTREBARE: ***Care animal este considerat cel mai bun prieten al omului ?***

Cele trei mari premii sunt oferite de **SC Speed Partner Nădlac** (telefon 094-631008 și fax 057/ 473665).

Eagle Pack

Cel mai bun prieten al tău se va simți bine alături de noi! Trimiteți răspunsurile pe adresa: B-dul Revoluției nr. 81, Adevărul - Tineret, pentru **„Cel mai bun prieten al tău!"**.

Răspuns: _____
Nume: _____
Prenume: _____
Adresă: _____
Telefon: _____

CÂȘTIGĂTORII CONCURSULUI „CEL MAI BUN PRIETEN AL TĂU"

PREMII DE MILIOANE OFERITE DE PURINA EAGLE ȘI HY-RATION PRIN SPEED PARTNER

Câștigătorii concursului **„CEL MAI BUN PRIETEN AL TĂU"** din această săptămână sunt: **Cismaș Bogdan, comuna Secusigiu nr. 82 și Mihălcesc Olimpia str. Ștefan cel Mare nr. 624, Șiria.**

Fericiții câștigători sunt rugați să se prezinte vineri, la magazinul **„PURINA" - SPEED PARTNER**, din Aradul Nou (Calea Timișorii - lângă magazinul **„TOP GUN"**, între orele 9,00-16,00 pentru premii. Ridicarea premiilor se va face în baza buletinului de identitate, premiile reprezentând hrană pentru câini, respectiv pisici.

Inedit! **CONCURS**

DE CULTURĂ GENERALĂ

Ziarul **„Adevărul"**, în colaborare cu **Editura Niculescu** vă provoacă la un concurs de cultură generală. Răspunzând la întrebările noastre veți putea intra în posesia premiilor oferite de editura **„Niculescu"**, premii ce constau în pachete cu cărți, ultimele apariții ale editurii sus amintite.

Completați talonul de mai jos, răspundeți corect la întrebare și trimiteți talonul împreună cu răspunsul pe adresa redacției Adevărul, B-dul Revoluției nr. 81, pentru concursul de cultură generală.

Întrebare: ***Cine este autorul poeziei „Plumb"?***

Talon

Nume _____ **Prenume** _____
Adresa _____
Vârsta ___
Profesie _____ **Telefon** _____

CÂȘTIGĂTORUL CONCURSULUI DE CULTURĂ GENERALĂ

Câștigătorul acestei ediții a concursului de cultură generală realizat de ziarul „Adevărul" în colaborare cu Editura Niculescu este (prin tragerea la sorți a răspunsurilor bune) Doru Vancea, sat Neudorf nr. 222, comuna Zădăreni, jud. Arad, în vârstă de 36 ani.

Fericitul câștigător este invitat la sediul redacției „Adevărul", în dimineața zilei de joi.

BIROTICA
Leximis Șplaiul Gen. Gh. Magheru Bl. 329B (Micalaca)
Tel./Fax: 057/270111; 270100, Arad
Tehnică de calcul
- PC compaq Garanție 3 ani
- Imprimante
EPSON HEWLETT PACKARD
Coplatoare MINOLTA
Seifuri
Mobilier de birou
Mașini de numărat bancnote
Centrale telefonice SOLOMON

Primul scandal de proporţii în care e implicată o bancă populară

LA „NĂDLĂCANA", PESTE TREI MILIARDE S-AU SCURS ÎN GAURA NEAGRĂ A UNEI DELAPIDĂRI

● Din 273 de deponenţi, 238 de păgubiţi ● În soldul scriptic al băncii, 150 de milioane, în seif o monedă de 100 de lei! ● Cazul e cunoscut la Ministerul Justiţiei şi de Interne. ● Marea problemă: cine-i va despăgubi pe oameni?

Cu toate că Banca Naţională a României a depus la Parlament o schiţă de proiect pentru trecerea „băncilor populare" sub supravegherea ei, acestea funcţionează încă în afara sistemului bancar românesc. Ele nu sunt autorizate şi supravegheate de nimeni, putând fi asimilate oricând cu nişte „cutii negre" în care se învârt fel şi fel de afaceri dubioase din banii depunătorilor naivi. Chiar şi fostul purtător de cuvânt al B.N.R., actualmente în aceeaşi funcţie la Guvern, Adrian Vasilescu, şi-a exprimat părerea că aceste bănci populare funcţionează în baza unei „legi catastrofale", Legea 109/1996. În virtutea acestui act normativ pe raza judeţului Arad îşi desfăşoară activitatea 20 de asemenea bănci populare, numai în subordinea Casei Teritoriale a Cooperativelor de Credit Arad (C.T.C.C.), chiar dacă acestea se consideră, impropriu-zis „autonome". Cifră la care se adaugă altele sub alte titulaturi. Pentru că normele legale în acest domeniu sunt cum sunt, la Nădlac nu mai puţin de 238 de depunători au fost traşi pe sfoară de angajaţii unei asemenea bănci. Cum a fost posibil acest lucru aflaţi din cele ce urmează.

„BUBA" S-A SPART PRINTR-O ... SINUCIDERE!

De la înfiinţarea Băncii Populare „NĂDLĂCANA" până la începutul anului trecut şi-au depus economiile în această unitate circa 270 de persoane, cărora li s-au promis dobânzi foarte atractive. Totul părea că decurge normal, până la finele primului trimestru al anului trecut, când s-a spart „buba", declanşându-se un scandal de proporţii între depunători şi conducerea băncii. Pentru a se ajunge aici, a fost nevoie, din nefericire, de sinuciderea uneia dintre cele trei angajate ale băncii, casiera Doina Vantar. Tragedia s-a petrecut în noaptea de 22 spre 23 mai 1999, adică la scurt timp după finalizarea controalelor efectuate de către conducerea Casei Teritoriale a Cooperativelor de Credit Arad la Nădlac. Abia atunci au aflat deponenţii motivul pentru care în ultimele luni salariatele băncii i-au tot amânat pe cei care solicitau dobânzile sau retragerea banilor. În aceste condiţii depunătorii păcăliţi au început să se agite, făcând tot felul de reclamaţii la conducerea C.T.C.C. Arad şi la organele de poliţie. Precizăm că prima sesizare cu privire la neregulile din bancă a fost făcută la sfârşitul anului 1998 de către Ana Ondrejev, din Nădlac, str. Mărului nr. 15, căruia salariatele băncii nu i-au plătit câteva sute de mii de lei, reprezentând dobânda pentru banii depuşi. Sesizarea a rămas însă fără nici o finalitate, femeii recomandându-i-se să se adreseze instanţei. Odată scandalul declanşat, după moartea Doinei Vantar, au fost descoperite o serie de nereguli în activitatea băncii „NĂDLĂCANA".

Inspectoratul de Poliţie al Judeţului Arad după finalizarea cercetărilor la data de 25 octombrie 1999, a înaintat dosarul Parchetului de pe lângă Tribunalul Arad, cu propunerea de punere în mişcare a acţiunii penale şi trimiterea în judecată a celor două învinuite, respectiv IUHASZ MARIA-EUGENIA şi MICLOŞ VIRGINIA. Pentru VANTAR DOINA, fiind decedată, s-a dispus încetarea urmăririi penale.

Fragment din răspunsul ministrului de interne

ÎN ACTE, 150 MILIOANE - ÎN SEIF, 100 DE LEI!...

În paralel cu controalele Casei Teritoriale a Cooperativelor de Credit Arad a intrat pe fir şi „Poliţia Economică" de la Inspectoratul Judeţean de Poliţie Arad. În urma verificărilor a reieşit că salariatele băncii au întocmit contracte fictive uneori cu persoane fictive, decedate (!), cu adrese false. Au fost constatate semnături în fals, fiind găsite carnete cu depunători fictivi. Celor mai mulţi dintre cei care şi-au depus banii la „NĂDLĂCANA" le-au fost eliberate carnete şi chitanţe de încasare, care nu au fost introduse în calculatorul de evidenţe al depunerilor. Mai mult, unii au apărut că şi-au scos banii pe baza unor acte false pe care nu le-au încheiat niciodată. Au fost descoperiţi creditori sau giranţi ai unor depunători, care nu au avut nici o legătură cu banca respectivă... Cert este că prejudiciul cauzat prin mijloacele ilegale expuse mai sus se ridică la aproximativ 3,45 miliarde. Sumă care defalcată arată astfel: 1.900.000.000 lei - depozite false şi lichidate; 700.000.000 lei - contracte fictive de împrumuturi; 700.000.000 lei - dobânzi aferente depozitelor lichidate şi la contractele de credite fictive; 150.000.000 lipsă la casă. Referitor la ultima sumă e demn de remarcat că la controlul efectuat la casieria băncii, deşi în acte, în soldul scriptic, figurau 150 milioane lei în seif se găsea doar o monedă de ... 100 lei!

Cei mai mulţi dintre păgubiţi sunt pensionari sau persoane cu venituri modeste.

CUM SE DĂ O „GAURĂ" DE PESTE TREI MILIARDE

Controalele efectuate au scos la iveală şi modul de operare al celor trei angajate de la banca populară „NĂDLĂCANA", Doina Vantar, Maria Eugenia Juhasz şi Verginia Micloş, ultimele două cercetate de aproape un an atât de Poliţie cât şi de Parchetul de pe lângă Tribunalul Arad. Cum au fost înşelaţi cei 238 de depunători ne spune Ilie Onea, din Nădlac, str. M. Eminescu nr. 54, unul dintre păgubiţi, ales ulterior în funcţia de preşedinte al Consiliului de Administraţie al băncii cu pricina: **„Cetăţeanul X depunea banii, încasaţi pe bază de chitanţă din chitanţier sau cu chitanţă de calculator. Sumele erau introduse în calculator şi în balanţa depozitelor. Ulterior sumele erau lichidate cu dispoziţii de plată false, cu semnătura depunătorului în fals, iar în balanţa lunii viitoare depunătorul apărea cu depozitul lichidat. Era una dintre variante. A doua variantă decurgea astfel: depunătorul preda banii casieriţei, care elibera carnetul de membru şi chitanţa din chitanţier, dar aceşti bani nu erau introduşi în calculator, şi evident nici nu apăreau în balanţa depunătorilor. Aceasta pentru că era falsificată chitanţa ce rămânea la cotorul chitanţierului, trecându-se un alt nume cu sumă mult mai mică. În ambele metode, până la descoperirea ilegalităţilor oamenii îşi primeau dobânzile cu toate că în evidenţele unităţii nu erau trecuţi nicăieri!"** Altfel spus, angajatele băncii ţineau o evidenţă contabilă dublă, descoperită pe timpul cercetărilor. Ilie Onea are de recuperat de la „NĂDLĂCANA" suma de 35 milioane lei.

Susana Irean, din Nădlac, str. M. Eminescu nr. 51, este o altă păgubită. După ce a vândut o casă, în 1998 depus 20 de milioane de lei prin două depozite a câte 10 milioane lei, cu o dobândă de 60, respectiv 70%. **„Am depus aceşti bani, cu dobândă, până la 30.04.1999. Având nevoie de opt milioane de lei pentru a cumpăra un utilaj agricol, am mers la bancă să-i scot, dar angajatele m-au tot amânat. Am fost şi de 3-4 ori pe zi, dar fără rezultat. Nici până în ziua de azi nu am intrat în posesia sumei solicitate, cu dobânzile aferente"**, ne spunea Susana Irean.

DEPUNĂTORI CU JALBA'N PROŢAP

Văzând că vremea trece fără să-şi mai recupereze banii, reprezentanţii depunătorilor păgubiţi se deplasează în 13 octombrie 1999 la Arad unde încearcă să ajungă la o înţelegere cu conducerea Casei Teritoriale a Cooperativelor de Credit. Ei au prezentat trei variante prin care conflictul ar fi putut fi stins: păgubiţilor să le fie plătită dobânda şi să le rămână în continuare depozitele la bancă; să-şi scoată dobânzile şi să-şi lichideze depozitele sau să le fie calculate dobânzile, urmând ca sumele rezultate să se adauge la depozite. **„Conducerea C.T.C.C. nu a acceptat nici una dintre variante, spunându-ne că suntem trecuţi în evidenţele lor ca depunători cu sume care nu mai există"**, precizează Ilie Onea.

După această întâlnire, la circa două săptămâni câţiva dintre păgubiţi au încercat să-şi recupereze propriii bani printr-un şiretlic. Astfel au solicitat băncii populare din Nădlac împrumuturi. Bineînţeles, funcţionarii băncii le-au refuzat categoric cererile, spunându-le verde în faţă că nici unul dintre depunătorii cu depozite furate (de angajaţii aceleiaşi bănci!) nu au acces la împrumuturi.

În disperare de cauză păgubiţii au început să-şi piardă încrederea în cercetările efectuate pe plan judeţean. Prin urmare la sfârşitul anului trecut au găsit de cuviinţă să se adreseze ministrului justiţiei, Valeriu Stoica şi ministrului de interne, Constantin Dudu Ionescu. În petiţiile către cei doi, după ce se prezintă faptele, se arată: **„Solicităm cercetarea de către un organ neutru, căci la nivelul judeţului nostru se văd clar rezultatele şi intenţiile de tărăgănare de neaflare a adevărului, de modul în care ne vom recupera banii. Cine şi de ce este interesat în tărăgănarea rezolvării cazului nu este de competenţa noastră a decide"**. La 20 ianuarie 2000 Ministerul Justiţiei, prin Direcţia pentru Coordonarea Strategiilor de Prevenire şi Combatere a Corupţiei şi a Criminalităţii răspunde deponenţilor: **„Vă facem cunoscut că memoriul dumneavoastră privind aspectele semnalate a fost trimis pentru competentă soluţionare la Parchetul de pe lângă Curtea de Apel Timişoara. Rezultatul verificărilor îl veţi primi de la instituţia menţionată."** Altfel spus, procurorii timişoreni urmează să dispună verificări la Parchetul de pe lângă Tribunalul Arad, care urmează să finalizeze cazul. Până la finalizare mai durează însă pentru că dosarul în cauză a parcurs un drum sinuos. De la Poliţie la Parchet şi apoi iar la Poliţie, unde se află şi în prezent.

ÎNVINUITE PENTRU „DELAPIDARE CU FALS"

De la Inspectoratul Judeţean de Poliţie Arad am fost informaţi că iniţial, pe timpul cercetărilor efectuate în prima fază, învinuitele nu au solicitat efectuarea unei expertize contabile în cauză. Au făcut în schimb acest lucru după ce dosarul a ajuns la Parchet. Prin urmare dosarul a fost retrimis la Poliţie. Din păcate expertiza contabilă care ar fi trebuit să fie efectuată până la mijlocul lunii ianuarie întârzie şi acum...

Pe de altă parte Adinel Ilarie Dan, procurorul care instrumentează acest caz, ne-a declarat: **„Numitele Maria Eugenia Juhasz şi Verginica Micloş sunt învinuite de săvârşirea infracţiunii de delapidare cu fals, prevăzută şi pedepsită de art. 290 Cod. penal. Prin urmare partea vătămată este banca, nu persoanele fizice, care nu se pot constitui ca părţi civile într-un eventual proces penal între bancă şi cele două angajate. Păgubiţii pot în schimb acţiona banca în judecată în cadrul unui proces civil, proces care va fi însă suspendat până la soluţionarea procesului penal."**

„AŞTEPTĂM HOTĂRÂREA JUDECĂTOREASCĂ"

La Casa Teritorială a Cooperativelor de Credit Arad, am discutat cu preşedintele instituţiei, **Maria Mitra**, care ne-a spus: **„Dosarul privind situaţia creată la Nădlac l-am depus în 25 august 1999, după finalizarea verificărilor. Îi înţelegem foarte bine pe cei păgubiţi, ei sunt necăjiţi până peste cap, dar cu înjurături nu putem rezolva problema. Nu ştiu în ce procent îşi vor primi**

Ilie Onea, preşedintele demisionar al Consiliului de administraţie e hotărât să dea în judecată conducerea băncii „NADLĂCANA".

oamenii banii dar îi vor primi. Vor fi luaţi bani dintr-un loc sau altul şi vom face tot posibilul să primească o parte din sume. Există şi la noi fond de risc însă e mic. Sperăm că până când va trebui să-i despăgubim pe oameni vom avea şi noi fondul de garantare. Aşteptăm însă hotărârea judecătorească." Un punct de vedere care ne îndoim că-i va mulţumi pe sărmanii păgubiţi ai băncii populare „Nădlăcana". ... Şi dacă luăm în considerare doar simplul fapt că oamenii şi-au depus economiile obţinute cu sudoarea frunţii pentru a şi le înmulţi şi nicidecum pentru a face „acte de caritate".

OAMENII VOR JUDECATĂ DREAPTĂ!

La începutul săptămânii în curs un număr de 17 depunători dintre cei 238 de păgubiţi au hotărât să dea în judecată banca populară „Nădlăcana" pentru a-şi recupera banii. **„Noi nu la angajatele băncii am depus banii ci la instituţie. Tocmai de aceea ne-am angajat un avocat care să ne reprezinte în procesul pe care-l vom intenta băcii cât de curând"**, ne-a spus Ilie Onea. Ceilalţi păgubiţi ar vrea şi ei să-şi recupereze banii, însă majoritatea lor au venituri modeste şi nu-şi pot permite să plătească taxa de timbru, a mai precizat Onea.

FLORIN TRUŢ
GYURIAN BOHUSLAV
Foto: ŞTEFAN MATYAŞ

Ultima oră

CONSILIUL DE ADMINISTRAŢIE AL BĂNCII A DEMISIONAT ÎN BLOC

Ca informaţie de ultimă oră am aflat că luni 14 februarie a.c., la sediul băncii populare „NĂDLĂCANA" a avut loc o şedinţă extraordinară a Consiliului de administraţie al băncii. În cadrul acesteia a fost analizată activitatea de la data de 24 octombrie, când a fost ales Consiliul de administraţie, până la aceea oră. În urma discuţiilor, cei cinci membri ai consiliului au demisionat în bloc. Principalele motive care i-au făcut să-şi depună demisiile sunt legate tocmai de conflictul care a făcut obiectul anchetei noastre. „Casa Teritorială a Cooperativelor de Credit nu şi-a onorat promisiunea de a ne prezenta balanţa depunătorilor păgubiţi, la sediul «Nădlăcanei», balanţă încheiată la 30 iunie 1999. Conducerea C.T.C.C. Arad a dat dispoziţii verbale interzicând restituirea fondului social al depunătorilor, cu toate că statutul prevede că după 24 de luni deponentul are dreptul să-şi ridice toţi banii. Totodată, aceeaşi conducere a interzis acordarea de împrumuturi celor păgubiţi. Pentru că tot timpul conducerea C.T.C.C. a încercat să ne inducă în eroare, să ne transforme în cal de bătaie între ei şi păgubiţi, toţi cei cinci membri ai consiliului de administraţie am hotărât să ne dăm demisiile din funcţiile deţinute", ne-a spus Ilie Onea, preşedintele demisionar al consiliului de administraţie al băncii populare „NĂDLĂCANA".

INVITATUL NOSTRU

„INIMA MEA DOREȘTE PASUL SPRE PRIMA DIVIZIE"

■ interviu cu LORENZO RUBINACCI - antrenorul principal al echipei UTA

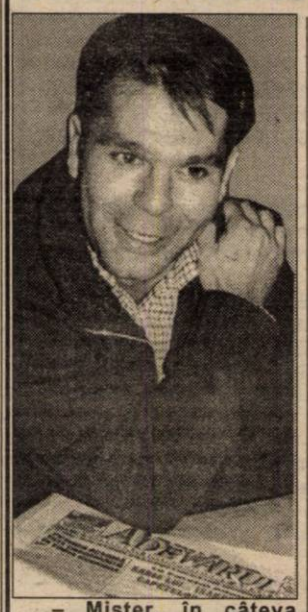

– Mister, în câteva cuvinte, rezumă ce s-a întâmplat în cantonamentul de la Sabbiadorro.

– Au fost 16 zile de antrenamente - câte trei pe zi - șase partide amicale și șase zile de pauză, jumătate din acestea fiind folosite pentru recuperare. S-a lucrat bine, sunt mulțumit de cum s-au descurcat băieții, iar în plus am satisfacția că au avut și o dorință extraordinară de a se pregăti la parametri înalți.

– În România s-au auzit voci care spuneau că fotbaliștii fac tot posibilul să fie scurtat cantonamentul. E adevărat?

– Au fost zile în care jucătorii erau foarte obosiți, pentru că în Italia nu există condiții de recuperare modernă. Cultura fotbaliștilor din Peninsulă nu solicită bazin ori saună. Recuperarea se face după un duș și masaj. Apoi, au fost 28 de zile de cantonament, ceea ce înseamnă foarte mult pentru jucătorii români. Poate de aici s-a creat puțină tensiune, oboseala psihică observând-o și eu la câțiva băieți. De aici și până a spune că jucătorii au forțat revenirea cât mai rapidă în țară e cale destul de lungă.

– Dar nu era vorba la început de 40 de zile de cantonament?

– Nu am spus eu așa ceva. Afirmația a fost făcută de Luigi Piedimonte. Poate făceam cantonament mai lung, dar consider că a fost suficient și atât. Mai era și problema banilor. Fiind peste 40 de oameni, costurile au fost destul de mari.

– Deci, a fost problemă de bani?

– Nu, neapărat, dar și aceasta a fost un impediment. Dacă eram doar vreo 25 de oameni, putem sta și 40 de zile în cantonament. Programul însă l-au făcut conducătorii și ar fi mai bine să-i întrebați pe ei despre perioada de pregătire, ca număr de zile. Ei pot da mai multe amănunte.

– Se vorbea, la un moment dat, despre planul antrenorilor, dat peste cap de conducători, prin perfectarea mai multor meciuri amicale. Cum stau lucrurile?

– În primele 10 zile, cât s-a făcut pregătirea fizică, nu a fost nici un joc amical. Apoi, de la o zi la alta au fost căutați adversari, de la cei mai modești, până la cei mai valoroși. Nu m-au deranjat - în nici un fel - întâlnirile cu adversarii găsiți de conducători.

– Nigerienii Kent și Ikpe nu au ajuns la timp în România. Ibrahim este în ceață. Parcă negrii își fac programul lor, nu-i așa?

– Tot timpul, când e vorba de africani, trebuie să ne punem în față problema lor cu viza. Exact așa cum se întâmplă - de exemplu - cu românii. Ei nu pot obține viză așa, cât ai bate din palme. Din această cauză, Kent și Ikpe au ajuns la club de-abia în după-amiaza zilei de marți. Cu Ibrahim sunt alte probleme. El avea de rezolvat câteva probleme cu Reggiana și de aceea noi l-am lăsat în pace. Am vorbit - în timpul cantonamentului - de șase ori cu el la telefon, comunicându-i programul de pregătire. Vă spun sincer, Ibrahim s-a pregătit singur, acasă, la Kaduna, oraș la 60 de kilometru de Lagos, capitala Nigeriei. Restul au fost speculații de presă. Nu știu nimic despre o eventuală și nedorită absență a fotbalistului de la antrenamentele UTA-ei, începând cu săptămâna viitoare.

– Este UTA pregătită pentru promovare? S-a antrenat în Italia pentru Divizia A?

– UTA s-a pregătit foarte bine la Sabbiadorro, iar dacă aș fi un vrăjitor aș spune că UTA promovează. Inima mea dorește pasul spre prima divizie, vreau să câștig toate meciurile, poate mai mult decât alții, însă, doar competiția va fi martoră.

– Ce urmează până la importantul meci cu Gaz Metan Mediaș, din data de 4 martie?

– Încă zece zile echipa se va pregăti fizic, pentru ca înainte cu o săptămână de partidă să se pregătească strict și la obiect. În cele trei partide amicale, două cu Corvinul și una cu Astra Ploiești, vreau să cristalizez primul unsprezece, acesta urmând să și pătrundă în teren în confruntarea cu mediențenii.

– Mister, îți mulțumim pentru minutele acordate și îți urăm mult succes pe mai departe!

LEO SFÂRA

Cupa României la tenis de masă

COMPETIȚIA REZERVATĂ SENIOARELOR ȘI-A DESEMNAT FINALA

Ieri dimineață, la Sala Sporturilor „Victoria" a avut loc startul în „maratonul" de tenis de masă, găzduit în aceste zile de orașul nostru. După cum se știe, pe lângă meciurile din Cupa României, feminin și masculin, echipa de fete a CSM Arad dispută etapa a doua a Diviziei A (joi și vineri - strada Mihai Eminescu nr. 28), iar băieții sâmbătă și duminică etapa a doua a Superligii Naționale. Așadar, „balul" a fost deschis de competiția feminină a Cupei României.

În condiții de organizare excelente, cu meciuri de calitate, disputate pe opt mese de joc, doisprezece echipe (din paisprezece înscrise) s-au întâlnit în cursul zilei de ieri pentru stabilirea finalei. Deși este vorba de o competiție de prestigiu, participarea este destul de redusă, multe centre de tradiție în tenisul de masă din România spunând „pas". Mai mult decât atât CSȘ Craiova și CSȘ Rm. Sărat nu s-au mai prezentat la Arad, deși inițial au fost incluse pe tabloul principal.

Clubul fanion al orașului nostru, în tenisul de masă, CSM Conar, a participat cu două echipe. Prima, compusă din jucătoarele mai experimentate ale lotului, Lucia Bălaș, Veronica Popiuc și Dana Dodean iar cea de-a doua formată din tinerele speranțe, Dana Costică, Andreea Sida, Gianina Rotar, Sabrina Igaș, Diana Târnovan. Din păcate ambele echipe au fost eliminate după primul meci jucat, CSM I fiind mai mult cu gândul la etapa de campionat, iar CSM II plătind tribut lipsei de experiență. De altfel și antrenorii fetelor, Valentin Dobai , Magdalena Leszay, Livia Căruceru, și Arpad Kakas nu au forțat în mod deosebit mâna elevelor.

Rezultatele consemnate în cele două reuniuni de ieri (orele 9,00-12,30; 16,00-19,30):

Turul 1: CSȘ Slatina I - CSM Arad II 5-0; CSM Arad I-CSȘ Rm.Sărat 5-0 (neprezentare); CSM Buzău-CSȘ Rm. Vâlcea 5-1; Elcond Zalău-CSȘ Craiova 5-0 (neprezentare); CSȘ Constanța-CSM Bistrița 5-1; CSȘ Slatina II-CSȘ Timi-șoara 5-4; Stirom București și CSȘ Galați au beneficiat de un tur liber.

Turul 2: CSȘ Constanța-CSM Arad I 5-2 (victorii arădene Bălaș și Popiuc); Stirom București-CSȘ Slatina II 5-0; CSȘ Galați-Elcond Zalău 5-0; CSȘ Slatina I-CSM Buzău 5-4.

Locurile 9-12: CSȘ Vâlcea – CSM Arad II 5-0; CSM Bistrița – CSȘ Timișoara 5-3.

Locurile 5-8: CSM Buzău – Elcond Zalău 5-1; CSȘ Slatina II – CSM Arad I 5-2.

Semifinale: CSȘ Galați – CSȘ Slatina I 5-0; STIROM București – CSȘ Constanța 5-0.

Finala mică: CSȘ Slatina I – CSȘ Constanța 5-4.

În urma acestor rezultate, în această dimineață începând cu ora 9,00, Sala Sporturilor va găzdui finala mare între echipele: CSȘ Galați și STIROM București.

DACIAN TODUȚA
CĂLIN MNERIE

Fetele s-au întrecut în schimburi de mingi năucitoare

Foto: ȘT. MATYAȘ

Azi, la ora 18,00

BC ICIM ARAD - UNIVERSITATEA ORADEA

La Sala Sporturilor „Victoria" din orașul nostru este organizat, astăzi, meciul de baschet feminin care opune, în cadrul Diviziei A, pe BC ICIM Arad și Universitatea Multimod Oradea. Partida va începe la orele 18,00. Campioanele pornesc din postura de favorite și își pot trece în cont o nouă victorie, prin care să își întărească locul întâi ocupat în clasament. Reamintim că meciul trebuia să aibă loc, la Oradea, miercuri, dar va fi găzduit de echipa arădeană la cererea partenerei de întrecere.

A. H.

FOTBAL

MECIURI AMICALE

Caruselul jocurilor cu caracter de verificare continuă. Iată câteva rezultate înregistrate în aceste zile.

● FC Ineu - Frontiera Curtici 0-0

● Păulișana Păuliș - Inter Arad (juniori) 4-0

Au marcat: Nicoară - 2, Gherga și Neaga

● Șoimii Pâncota - FC Telecom Arad 1-4

Au marcat: Mănăilă, respectiv, Volocaru -2, Rus și Sabou.

● Șoimii Lipova - Frontiera Curtici 2-2.

D. S.

Superliga Națională de POLO

ASTRA ARAD - STEAUA BUCUREȘTI 7-5 (1-1; 4-0; 1-2; 1-2)

Ieri seară, de la orele 18,00, Bazinul „Delfinul" a găzduit primul meci din dubla confruntare ASTRA-STEAUA - contând ca restanță din prima etapă a returului Superligii Naționale de Polo. Motivul acestei decalări l-a constituit participarea echipei bucureștene în cupele europene, steliștii fiind eliminați la sfârșitul săptămânii trecute de Partizan Belgrad. De altfel oboseala acelei partide și-a pus amprenta destul de clar asupra evoluției poloiștilor din capitală, lucru speculat în mod strălucit de elevii lui Barbu Ghițan.

Dacă în prima repriză s-a remarcat o ușoară crispare a ambelor echipe, în cea de-a doua arădenii au făcut legea în apă „scufundându-și" adversarii. Revenirea Stelei din ultimele două reprize s-a dovedit tardivă, victoria nemaiputând scăpa Astrei.

Arbitrii Badea Băjenaru (București) și Adrian Alexandrescu (Oradea) au condus formațiile:

ASTRA: Toma - Broșovszky, Iegariu (1), Huber, Urs (2), Ionescu (1), Ștefănescu (2). **Rezerve:** Ștrifler (1), Gepian, Zamă, Rus, Negoescu. Bella. **Antrenor:** Barbu Ghițan.

STEAUA: Nenciu - A. Matei, Mușat, Amariei, Cristescu, Orășteanu (1), Angelescu (2). **Rezerve:** Lisac, Georgescu, Ungureanu (1), B. Matei (1), Bușilă. **Antrenor:** Viorel Rus.

Cea de-a doua partidă se dispută astăzi, de la ora 18,00.

DACIAN TODUȚA

ÎNCĂ O ÎNFRÂNGERE PENTRU TELECOM

☛ „Adevărul" a avut dreptate în „cazul Varga"

Multă cerneală a curs pe spatele „cazului Varga", jucător ce a activat ultima oară la divizionara „C" - FC Telecom Arad. Deși, în repetate rânduri, ziarul nostru a punctat corect și obiectiv despre situația fotbalistului Norbert Varga, al cărui contract cu gruparea prezidată de Gh. Marinca a expirat pe 31 decembrie 1999, încăpățânarea conducătorilor „telefoniști" descria cu totul altceva. Ba, că jucătorul este pasibil de suspendare, ba că impresarul Ionel Codoban îl sfătuiește prost pe băiat, ba era albă, ba era neagră, dar dreptatea, chipurile, tot de partea echipei din Micălaca era. Grav este că sub influența pătimașilor oficiali ai Telecomului, au căzut pradă și unii colegi de breaslă care „dansau" pe melodia „cântată" de Marinca et company. Până la urmă s-a dovedit că „Adevărul" a avut dreptate, când a susținut punctul de vedere al fotbalistului. Și asta, deoarece, marți după-amiază, Comisia pentru statutul jucătorului din cadrul FRF, **l-a declarat pe Norbert Varga jucător liber de contract.** Asta înseamnă că orice echipă ce și-l dorește îl poate lua la „grilă" din curtea Telecomului.

Disperarea și deznădejdea se puteau citi pe chipurile președintelui Marinca, după pronunțarea hotărârii Comisiei de specialitate a forului fotbalistic național. E normală reacția d-lui Marinca, care acum mai primește o „lovitură" grea, clubul „telefonist" pierzând o grămadă de bani. Se vede treaba că, dl. Marinca nu a înțeles mai nimic din „eșecul loja" și încăpățânarea l-a făcut să mai iasă înfrânt o dată. Mai mult, informațiile conducătorului „telefonist" cu privire la echipa unde se pregătește Norbert Varga sunt total eronate. Pentru mai buna sa informare, precizăm că Varga se află în pregătiri de mai multă vreme - ba, chiar este dorit - la Universitatea Craiova. Poate că, prin „trimiterea" la Blănuri Oradea, președintele „telefonist" a încercat să-i știrbească din imagine jucătorului Varga, dar nu a reușit.

Se pare că, la orizont, se mai prefigurează o severă înfrângere pentru FC Telecom Arad, asupra căreia ne vom opri cu un alt prilej.

DANIEL SCRIDON

ȘAH ACTIV

Se aduce la cunoștința iubitorilor de șah că în zilele de 23, 24, 25 februarie a.c., DTSJ Arad prin Comisia de șah organizează un concurs de șah activ (30 minute timp de gândire pentru fiecare jucător până la terminarea partidei). Ședința tehnică va avea loc în ziua de 18 februarie ora 17 la sediul CARP, Piața Avram Iancu nr. 21.

COMISIA JUDEȚEANĂ DE ȘAH

CURS DE ARBITRI DE BOX

DTSJ Arad prin Comisia județeană de box, organizează curs de arbitri de box în lunile martie și aprilie a.c. Înscrieri la AS Silva Lazăr - Motorul Arad. Informații la telefon 287719 și 266306.

MUTU, TITULAR ÎN CUPĂ

Atacantul român Adrian Mutu va fi titular, joi, în partida dintre echipele Internazionale Milano și Cagliari, din manșa retur a semifinalelor Cupei Italiei, a anunțat, miercuri, cotidianul "Gazzetta dello Sport".

Mutu, care a înscris un gol în partida tur, încheiată cu victoria milanezilor, cu scorul de 3-1, va face pereche în atacul nero-azzurrilor cu Roberto Baggio.

În acest meci, antrenorul Marcello Lippi îi va menaja pe Christian Vieri, Laurent Blanc, Clarence Seedorf, Ivan Cordoba și Luigi Di Biagio. Atacantul Alvaro Recoba a fost convocat la echipa națională a Uruguayului.

Pentru partida de duminică, din campionat, de la Piacenza, Lippi a anunțat că va folosi perechea de atacanți Zamorano - Vieri.

Compania britanică „Sanders Polyfilm Ltd" (ISO 9002)

este producător de vârf în domeniul foliei termocontractabile **ROMFILM SRL din ARAD** - filială pentru Europa Continentală angajează:

TEHNICIAN COORDONATOR - asigurarea calității produselor și gestionarea materialelor în conformitate cu sistemul de calitate (ISO 9002)

Pregătire specifică pentru poziția menționată se va face în Marea Britanie și în companie.

Salariu atractiv, oportunități de carieră și sistem managerial englezesc sunt parte a ofertei noastre.

Cerințe: bărbat, vârsta aprox. 25-35 de ani cu experiență sau studii electro-mecanice, cunoștințe elementare de engleză.

Pentru detalii vă rugăm să ne contactați la telefon 288985.

(4508710)

S.C. ECOS-IMPEX S.R.L.

Arad, Calea A. Vlaicu 257 (lângă Peco) tel. 289740

DEPOZIT MATERIALE DE CONSTRUCȚII

Vinde din stoc și preia comenzi la:

- țigle indigene și din import Ungaria
- cărămidă indigenă și import Ungaria
- B. C. A. și bolțari din beton
- oțel beton
- var, ciment, ipsos, glet, adezivi
- plasă gard, rabitz, cuie
- diferite materiale de construcții

NOU Oferta lunii - țiglă tip Romana 14 buc./m. p. - 30 ani garanție - 4500 lei /buc. inclusiv TVA.

(4873577)

ATENȚIE AGRICULTORI!

SC PRODAGRO BIAN SRL ARAD

ACHIZIȚIONEAZĂ

la depozitul firmei din Aradul Nou, str. Bicaz nr. 6 (în spate la fabrica PEPSI COLA, PRIGAT):

- **PORUMB BOABE** - preț 1.300 lei/kg
- **PORUMB ȘTIULEȚI** - preț 910 lei/kg

Plata se face PE LOC în bani sau prin compensare cu erbicide, semințe, îngrășăminte chimice (azot, complexe).

VĂ AȘTEPTĂM ZILNIC ÎNTRE ORELE 8,00-18,00!

Telefon: 057-288.306. (1287352)

SC „TEBA" SA

Convoacă Adunarea Generală a Acționarilor pentru data de 03.03.2000, ora 9,00 la sediul societății din Arad, str. Patria nr. 14.

ORDINEA DE ZI

1. Participarea societății la constituirea unei societăți pe acțiuni.
2. Discutarea bilanțului de închidere a anului și inventarierea patrimoniului la 31.12.1999.
3. Aprobarea casării de mijloace fixe și utilaje scoase din funcțiune.
4. Angajarea unui cenzor extern independent pentru efectuarea raportului anual pe 1999.
5. Diverse.

ADMINISTRATOR
ing. Cecilia KOVACS
(1287523)

România
Judecătoria Ineu
Dosar exec. nr. 15/2000

JUDECĂTORIA INEU - biroul executori judecătorești, vinde la licitație publică pe data de 25.02.2000, ora 12, la sediul Judecătoriei Ineu, una bucată COMBINĂ PENTRU TREIERAT TIP E-517, anul fabricației 1989, în stare de funcționare, marcă germană FORSHYT, cu suma de 17.000 DM. Relații la biroul exec. Jud. Ineu. Ex. Jud. Găluți Alexa.

(Chitanța 0344544 Ag. Ineu)

S.C. ARMOPAN S.A. Arad

vinde următoarele:

- Teren - baza de transport Sânicolaul Mic în suprafață de 3329 mp.
- Secția nr. 1 Panificație - str. Haiducilor nr. 6.

Licitația va avea loc în fiecare vineri la ora 9,00 la sediul S.C. ARMOPAN S.A. Arad din Calea Aurel Vlaicu nr. 274 până la adjudecare.

Informații la telefon 244093, 247066 - Oficiul Juridic.

(4508717)

SC DISTRIGAZ NORD SA TG. MUREȘ

SUCURSALA DE DISTRIBUȚIE A GAZELOR NATURALE ARAD

Anunță pentru firmele interesate intenția de achiziție pe bază de oferte de preț pentru următoarele produse:

BENZINĂ **aditivată, Super, Premium II**

MOTORINĂ

Imprimate și nominalizări pretipărite

Piese schimb auto (Dacia, ARO, Saviem, TV, Cielo)

Materiale consumabile, materiale sanitare, materiale igienico-sanitare

Materiale de birotică și papetărie

Fitinguri

Firmele interesate sunt rugate să se adreseze la sediul nostru din B-dul Iuliu Maniu 82-84, la biroul Aprovizionare.

Tel. 057/236.311 interior 32; Fax 057/223.325 sau 057/216.504

Totodată anunță pentru firmele interesate intenția de vânzare a unei cantități de 700 ml/75 tone țeavă Ø 508x8,74 mm, izolată cu bitum, rezultată din demontare rețea.

Firmele interesate sunt rugate să se adreseze cu oferte de preț la sediul nostru din B-dul Iuliu Maniu 82-84, la biroul mecano-energetic. Tel. 057/236.311 interor 32; Fax 057/223.325 sau 057/216.504.

(1287525)

CONSILIUL LOCAL VLADIMIRESCU

Organizează concurs pentru ocuparea postului de INSPECTOR FISCAL în data de 01.03.2000, ora 10,00, la sediul Primăriei Vladimirescu, str. Revoluției nr. 4.

Relații la telefon: 514101, persoană de contact Popescu Dorel.

(1287526)

SOCIETATEA COMERCIALĂ UNISEM IMPEX Arad

vinde la cele mai accesibile prețuri

1 - SEMINȚE DE LEGUME ȘI FLORI din cele mai bune soiuri și hibrizi din țară și import.
2 - SEMINȚE DE PEPENI: CRIMSON, CRIZBY, LOVRIN 532, MINIȘ 1.
3 - CARTOFI DE SĂMÂNȚĂ
4 - PORUMB DIN HIBRIZI: NSSK 375; NSSK 420; ANDREEA; TURDA; BEMOLD și HIBRIZI PIONEER.
5 - FLOAREA SOARELUI, LUCERNĂ, TRIFOI, GHIZDEI, SPARCETA, LOLIUM, OVĂZ.
6 - ÎNGRĂȘĂMINTE CHIMICE.
7 - SUBSTANȚE pentru combaterea bolilor și dăunătorilor la plante, în vii și livezi și în spațiile de depozitare.
8 - SUBSTANȚE pentru: dezinfectarea solului, combaterea rozătoarelor și melcilor.
9 - CONSERVE DE LEGUME (Mazăre, Pastă de tomate, Tocană de legume, Morcov felii, Zarzavat ciorbe, Suc de roșii).
10 - FURAJE CONCENTRATE pentru animale și păsări.
11 - SEMINȚE pentru papagali și canari.
12 - REVISTE DE SPECIALITATE PENTRU AGRICULTORI.

Toate acestea se pot cumpăra de la sediul Societății din Arad, str. Poetului, nr. 93, telefon 244310 sau de la Magazinul de semințe de pe str. Meținu nr. 2, telefon 281553.

Program de lucru: de luni până vineri între orele 8-16; sâmbătă 8-12.

ANGAJĂRI

Firmă renumită din domeniul MODEI caută personal calificat pentru ocuparea următoarelor posturi:

- **DIRECTOR EXECUTIV;**
- **DIRECTOR ECONOMIC;**
- **DIRECTOR COMERCIAL;**

CONDIȚII:

- studii superioare, bună pregătire profesională, seriozitate, experiență, disponibilitate pentru efort
- agent vânzări - cu carnet conducere cat. B;
- tehnolog confecții femei;
- consultant de modă;

SE OFERĂ:

- salariu atractiv în funcție de capacitate;
- posibilități de afirmare profesională;
- șansa de a face parte dintr-o echipă de prestigiu.

Trimiteți cerere scrisă + C.V. la C.P. 3/122 - Of. 3 ARAD până în 20 feb. a.c.

(4932369)

AU ÎNCEPUT ÎNSCRIERILE ÎN PAGINI AURII DE ARAD,

A DOUA EDIȚIE!

Pagini Aurii, a doua ediție de Arad, se va afla la îndemâna tuturor celor care sunt interesați de afaceri în Arad și tuturor celor pentru care informația e o forță.

Pagini Aurii, a doua ediție de Arad.
Înscrie-te și afacerea ta va fi o victorie de răsunet!

Pagini Aurii

- **Ghidul complet al persoanelor juridice din Arad.**
- **Cuprinde lista oficială a abonaților telefonici din Arad.**
- **Cea mai bună clasificare.**
- **Ușor de consultat.**
- **La îndemâna clienților 24 de ore pe zi, 365 de zile pe an.**
- **Distribuit gratuit.**

ÎNSCRIE-TE ACUM!

Pentru mai multe informații, contactați-ne telefonic la (01) 20.20.900 și (056) 19.40.49 sau vizitați-ne la www.paginiaurii.ro

Ești în Pagini Aurii, deci exiști.

ANGAJEAZĂ

S.C. TRANSDARA S.A.

MANAGER:
CONDIȚII:
- studii superioare tehnice sau economice
- vechime în activitate de conducere 5 ani
- cu aptitudini de conducător
- domiciliul în Arad, permis de conducere, telefon.

ELECTRICIAN AUTO
- vechime 5 ani;

CONDUCĂTOR AUTO
- la transport călători în trafic intern și internațional
Vechime 5 ani;

PAZNIC
- pentru coloana Chișineu-Criș, cu domiciliul în Chișineu-Criș.

RELAȚII: Arad str. Liviu Rebreanu nr. 95 sau telefon 256308, 256309, 256310. (4508713)

S.C. „BETU IMPEX" SRL

Localitatea Gheghie, jud. Bihor

Produce și comercializează

SOBE DE TERACOTĂ

la prețul de 1.000.000 lei inclusiv TVA.

Informații la telefon
094-572179; 094-781575.
(1287465)

UNIVERSITATEA DE VEST „VASILE GOLDIȘ" ARAD

anunță scoaterea la concurs a postului de

ȘEF DEPARTAMENT
Relații Internaționale

Condiții de participare:
- studii superioare,
- cunoașterea a două limbi străine de circulație internațională (scris și vorbit)
- cunoștințe de operare pe calculator.

INFORMAȚII SUPLIMENTARE
la telefon 285891
(Serviciul Resurse Umane).

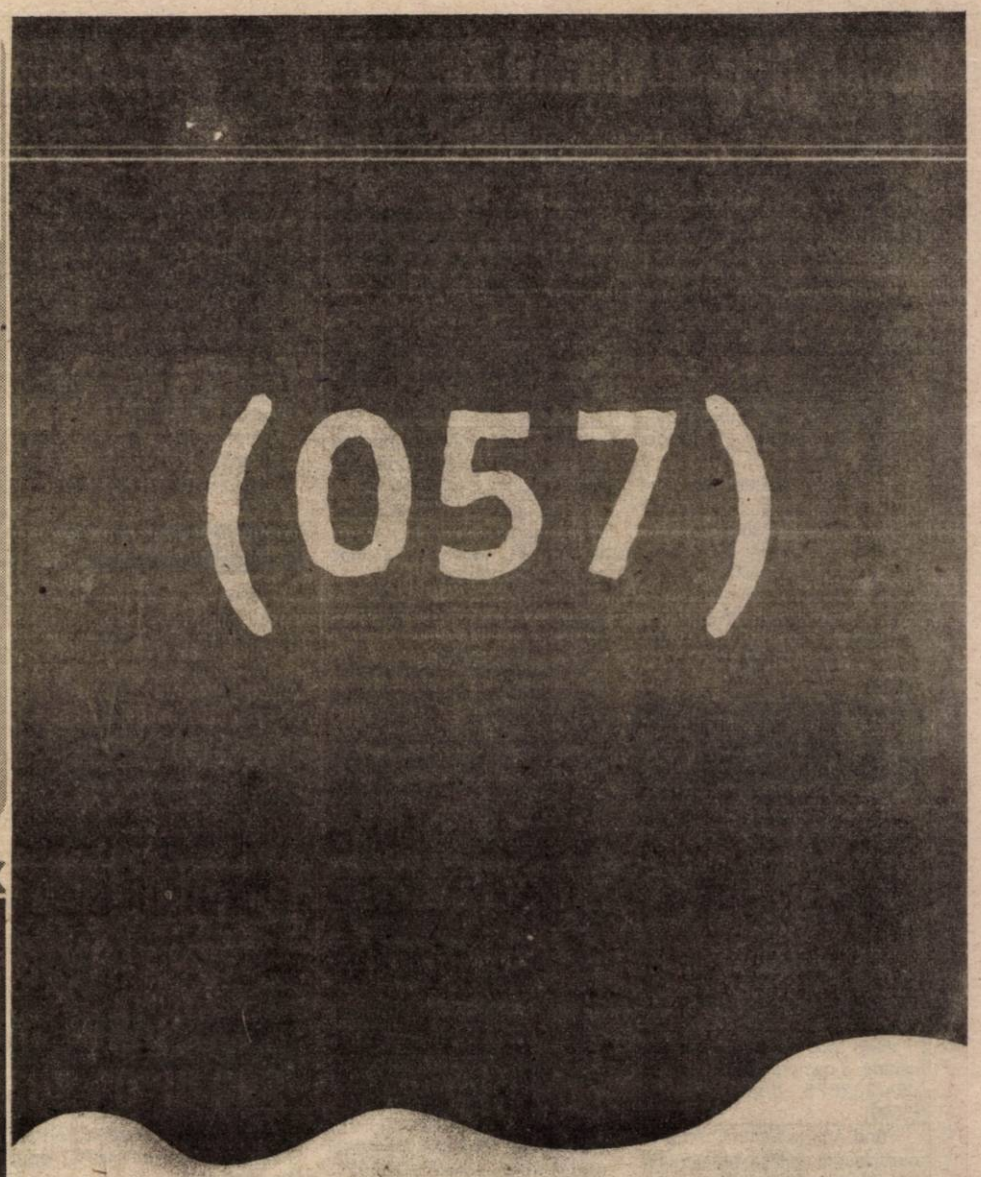

GrupEXPERT

Vă oferă solutia optimă pentru gestionarea întreprinderii prin SISTEMUL INFORMATIC EXPERT

CONTABILITATE BUGETARĂ
CALCUL SALARII FISE FISCALE
OBIECTE de INVENTAR
GESTIUNE COMERCIALA
MIJLOACE FIXE
EVIDENTA PERSONAL
URMARIRE PRODUCTIE
EVIDENTA TRANSPORT

2900 Arad, Str. LUCIAN BLAGA Nr. 1
Tel / Fax: 057-283030
E-mail: grupexp@dart.ro

MATRIMONIALE

CĂSĂTORIE în GERMANIA pentru DOMNIȘOARE, drăguțe, 20-30 ani. Telefon 279251; 093.207.324. (3303)

VÂNZĂRI APARTAMENTE O CAMERĂ

Vând garsonieră cf. I, îmbunătățită, Micălaca, et. III, 8.200 DM. Telefon 253326. (3634)

Vând garsonieră, multiple îmbunătățiri, zona Romanilor, 4.600 DM. Telefon 237048. (3572)

Vând garsonieră cf. I, Micălaca, et. 4/4, zugrăvită, informativ 6.900 DM. Telefon 243082, 092 294 842. (3424)

Vând urgent garsonieră în Pecica, complet mobilată, telefon, satelit, preț 5.500 DM. Telefon 095 812 648. (3604)

Vând garsonieră, confort I, zona 700, Soarelui Micălaca, bl. 607, et. III, ap, 52, faianțată, parchet, balcon închis, satelit, 8.000 DM, negociabil. Telefon 282460. (3737)

Vând garsonieră, confort I, Alfa. Informații telefon 286619 sau 258670. (3728)

Vând garsonieră, confort I, cu îmbunătățiri, Falează Sud. Telefon 531218. (3824)

Vând garsonieră, Alfa. Informații telefon 276864, orele 14-22. (3859)

Vând (schimb cu apartament 3 camere) garsonieră Confecții, 8.500 DM. Telefon 251072. (3793)

Vând garsonieră cf. III, zona Fortuna (gresie, faianță, telefon, satelit), et. I, preț 4.500 DM. Telefon 273321 sau 094 182 952. (3878)

Vând garsonieră Micălaca, Miorița, bl. 173, et. I, mobilată. Telefon 284881. (3985)

VÂNZĂRI APARTAMENTE DOUĂ CAMERE

Vând apartament ultracentral, la casă, proprietate, et. 2/2, gaz, termoficat, 84 mp, ideal firme. Telefon 254928. (3972)

Vând urgent apartament 2 camere, Alfa, 13.600 DM. Telefon 253326. (3634)

Ocazie! Vând apartament 2 camere, central, et. II, 21.000 DM. Telefon 253364. (3612)

Vând apartament 2 camere, îmbunătățiri, parter, Alfa. Telefon 258434, 094.803.940. (3766)

Vând apartament 2 camere, confort I, decomandat, central-Alfa, et. IV, îmbunătățit, 14.500 DM, negociabil. Telefon 258391. (3809)

Vând apartament 2 camere, tot confortul (central), str. Șt. Cicio Pop nr. 15, ap. 2. (3544)

Vând apartament 2 camere, Micălaca, parter, balcon închis, îmbunătățiri, mobilă nouă, 25.000 DM. Telefon 219331; 092.823.772. (3535)

Vând apartament 2 camere, 2 balcoane, îmbunătățit, mobilat, aparatură electronică, garaj, Aradul Nou sau schimb cu autoturism + diferență. Telefon 057-288973, 094 963 362. (3609)

Vând apartament 2 camere, ultracentral, vizavi Tribunal, pretabil birouri. Telefon 092 509 092. (3585)

Vând apartament 2 camere, dependințe, str. Mărășești. Informații telefon 273687. (3613)

Vând apartament 2 camere, Micălaca, parter, 13.800 DM. Telefon 270856. (3612)

Vând apartament 2 camere, Vlaicu, 9.800 DM. Telefon 253364. (3612)

Vând apartament 2 camere, Micălaca, bl. 158. Telefon 265605. (3651)

Vând apartament 2 camere, îmbunătățit, Podgoria, et. 4/10. Telefon 232638, după ora 16. (3715)

Vând (schimb) apartament 2 camere, central. Telefon 234407. (3700)

Vând apartament 2 camere, Vlaicu, str. Hațeg, et. VIII, 10.700 DM. Telefon 212221; 092.620.475. (3789)

Vând apartament 2 camere, îmbunătățit, central, et. I, Chișineu Criș. Telefon 520281. (0344530)

Vând apartament 2 camere, bloc neterminat, zona Fortuna. Telefon 252648, după ora 17. (3907)

Vând apartament 2 camere, îmbunătățit, Micălaca, 16.000 DM, negociabil. Telefon 261738. (3820)

Vând apartament 2 camere, în Vlaicu, parter, cu balcon și garaj. Telefon 251551, 095.614.121. (3887)

(Continuare în pagina 14)

(Urmare din pagina 13)

Vând apartament 2 camere, Podgoria, et. II, balcon închis, preț 26.000 DM, negociabil. Telefon 057-234693, 093 226 493. (3910)

Vând apartament 2 camere, semidecomandat, bloc Libelula, et. 7/10, sc. C, îmbunătățit, preț 29.000 DM, variante. Telefon 465372, 095 614 877. (3915)

Ocazie! Vând apartament 2 camere, et. 3/6, cf. I, Micălaca, Piața Soarelui, 14.000 DM, negociabil. Telefon 279718, 094 542 931. (3963)

Vând apartament 2 camere, semidecomandat, îmbunătățit, Calea Romanilor. Telefon 210358. (3969)

Vând apartamente ultracentral, la casă 2 și 3 camere. Telefon 284032. (3982)

Vând apartament 2 camere, cf. I + garaj, zona UTA. Telefon 249246. (3996)

Vând apartament 2 camere, Micălaca, et. II, 15.000 DM. Telefon 210366; 094.245.572. (4022)

VÂNZĂRI APARTAMENTE TREI CAMERE

Vând apartament 3 camere, parter, ultracentral, posibil privatizare. Telefon 253681.

Vând apartament 3 camere, cf. I, îmbunătățit, Vlaicu, et. II, 19.000 DM. Telefon 253326. (3634)

Vând apartament 3 camere, cu intrare separată. Telefon 242488, după ora 16. (3433)

Vând apartament Samantha central, 3 camere, garaj. Telefon 054/232675; după ora 15. (3596)

Vând apartament 3 camere, multiple îmbunătățiri, preț 15.000 DM, Vlaicu, str. Fluturilor nr. 17, bl. 10, sc. C, ap. 7, telefon 094 763 117 sau 275884, între orele 15-20. (3657)

Vând apartament 3 camere, ultracentral, renovat occidental, balcon, contorizat, gresie, parchet. Telefon 092.231.270. (3701)

Vând apartament ultracentral, 3 camere, dependințe, parter, Legea 112. Telefon 233230. (3679)

Vând apartament 3 camere, 150 mp, central, ideal firme, 39.900 DM. Telefon 281195. (3726)

Vând apartament 3 camere, decomandat, posibilități privatizare, aproape tramvai, cartier Alfa. Telefon 466180, 094 552 158. (3912)

Vând apartament 3 camere, cf. I, decomandat Alfa, et. II, bl. 84, ap. 9. Telefon 277509. (3944)

Vând apartament 3 camere în Lipova, balcon închis, încălzire proprie, cablu TV, et. II. Telefon 562387. (3951)

Vând apartament 3 camere, cf. I, decomandat, et. II, zona UTA. Telefon 243568. (3973)

Vând apartament 3 camere, et. 3/4, Romanilor. Telefon 284523. (3975)

Vând urgent apartament 3 camere, dependințe, gaz, teracotă, ultracentral, bine dotat, et. I, str. Înfrățirii nr. 79, Chișineu Criș, preț foarte avantajos. Telefon 521176. (0344541)

Vând apartament 3 camere, 17.500 DM, negociabil, imediat ocupabil. Telefon 094.299.829.

VÂNZĂRI APARTAMENTE PATRU-CINCI CAMERE

Vând apartament 5 camere, 225 mp, ultracentral, deosebit. Telefon 095 628 720. (3162)

Vând apartament 4 camere, garaj, zona Bihorului. Telefon 223552. (3472)

Vând 2 apartamente zonă ultracentrală: Cosbuc, 160 mp și Coziei, 140 mp. Telefon 092 227 450. (2447)

VÂNZĂRI CASE

Vând casă 4 camere, baie, bucătărie, garaj, încălzire centrală, 500 mp, str. Arhitect M. Tabacovici, Aradul Nou. Telefon 092.640.821, 092.293.709. (3906)

Vând urgent, ieftin, casă mare, în Aradul Nou. Telefon 092.226.357. (3804)

Vând casă mare + depozite, 500 mp construiți, excelent privatizare. Telefon 092.207.518. (3529)

Vând (schimb cu apartament trei camere plus diferență) casă nouă în Zăbrani, stil italian. Telefon 219331; 092.823.772. (3535)

Vând casă central, parter-privatizat; etaj-apartament. Telefon 234862. (3250)

Vând casă mare, cu mansardă, zona Spitalului Județean. Telefon 280101, după ora 16.

Vând casă 4 camere, atelier tâmplărie funcționabil + firmă, 46.000 DM, negociabil. Telefon 092 941 628, 287201. (3607)

Vând casă cu grădină în cartierul Funcționarilor. Telefon 092 509 092. (3585)

Vând casă din 2 apartamente, toate dotările, Bujac. Telefon 273687. (3613)

Vând casă neamenajată, centru Lipova în curte sau schimb cu o garsonieră în Arad. Telefon 245738. (3095)

Vând urgent vilă construcție nouă, parțial finisată DPM , teren 936 mp, Aradul Nou, bună privatizare, preț 86.000 DM. Telefon 092.703.126, 057/278077. (3686)

Vând casă, Chișineu Criș, str. George Coșbuc nr. 40. Telefon 520202. (0344534)

Vând casă 2 camere, bucătărie, hol, cămări, posibil baie, curte, grădină mare, localitatea Mâsca. Telefon 258518, zilnic, orele 17-21. (3805)

Vând casă, grădină 1471 mp, Hunedoara Timișană. Informații după masă, telefon 252321. (3868)

Vând casă, grădină, convenabil, str. Războieni nr. 33. Telefon 221352. (2887)

Vând casă comercială, zona centru, preț 27.000 DM, negociabil. Comuna Felnac str. III nr. 305. (3522)

Vând urgent, în Pâncota, casă și grădină mare 1.800 mp, curent trifazic, dependințe. Informații telefon 288713 sau 092 471 631. (3565)

Vând casă 3 camere, bucătărie, garaj, anexe, gaz. Telefon 244984. (3877)

Vând casă cu încălzire pe gaz, 4 camere, 45.000 DM, negociabil. Telefon 240711. (3855)

Vând 2 case în comuna Semlac. Informații telefon 534256 Semlac. (3900)

Vând casă Gai, str. Câmpurilor nr. 59, 6 camere, toate facilitățile, preț negociabil. Telefon 212436. (3928)

Vând, ultracentral, casă cu loc singur în curte, excelent pentru construcție firme. Telefon 277626, 092 281 508. (3932)

Vând casă 3 camere, baie, bucătărie, 2 garaje, încălzire centrală proprie, zonă centrală. Telefon 210682. (3935)

Vând casă mare sau schimb cu apartament 3 camere + diferența, localitatea Lipova, str. Lugojului nr. 20. Telefon 094 845 850. (3937)

Vând casă în Grădiște, 3 camere, bucătărie, hol, baie, gaz, garaj. Telefon 224083. (3946)

Vând casă cu grădină sat Cuvin nr. 47, la șosea, partea către deal. Informații telefon 461052. (3954)

Vând casă ultracentral, singur în curte, garaj. Telefon 094 795 541, 257213. (3961)

Vând casă, comuna Zărand nr. 425, 3 camere, anexe și grădină, ocupabilă imediat. Telefon 094 566 788. (0344539)

Vând casă în Firiteaz, 2 camere, dependințe, anexe și grădină, 4.500 DM. Telefon 094 185 047. (3993)

VÂNZĂRI SPAȚII COMERCIALE

Vând spațiu comercial, dotat cu bar-bucătărie în Strandul Neptun. Telefon 092.744.730. (3534)

Vând (schimb) spațiu ultracentral, în curte, 165 mp. Telefon 094.478.575 sau 276898. (3409)

Vând hală industrială, 252 mp, Arad, str. Feleacului (Abatorul Vechi). Telefon 094.698.659; 094.770.634. (3774)

Vând SPAȚIU COMERCIAL, 300 mp, str. Cozia nr. 5. Telefon 094.320.321 și 094.798.000. (3257)

Vând gheretă în Alfa. Telefon 257610. (3692)

Vând (închiriez) gheretă metalică, utilată pentru comerț, zonă bună. Telefon 259750, după ora 18. (3892)

Vând spații comerciale (hală 100 mp, 2 magazine), zona Vlaicu. Telefon 092 621 961. (3902)

VÂNZĂRI TERENURI

Vând teren pentru construcții, posibilități apă, curent, gaz. Telefon 520202. (0344534)

Vând teren pentru construcții, 460 mp, str. Dragoș Vodă. Telefon 247429. (3894)

Vând grădină în Micălaca, 650 mp, dotări: apă, canal, gaz și proiect. Telefon 251551, 095 614 121. (3887)

Vând 1,67 ha vie cu colnă, Șiria, 0,87 ha teren curent, apă. Telefon 250415. (3962)

Vând teren intravilan 2,3 ha, vizavi de cazarma Vlaicu. Telefon 094.533.787.

Vând TEREN 720 mp, str. Remus nr. 7. Telefon 283679. (4063)

VÂNZĂRI AUTO

Vând motor pe benzină și elemente de caroserie Lancia Prisma. Telefon 246727 sau 094 700 403.

Vând Volvo 850, 20V, 1994, înmatriculat. Telefon 057-272812. (3162)

Vând VW Golf II, benzină, motor 1.200 cmc, nerulat în țară, 1.250 DM, neînmatriculat. Telefon 219979, 092 706 535. (3774)

Vând Ford Tranzit bus, motor 1.994 cmc, foarte întreținut, nerulat în țară, fabricație 1991, neînmatriculat, 5.900 DM. Telefon 219979, 092 706 535. (3774)

Nu-ți mai fă griji: CAUCIUCURILE de care ai nevoie, le găsești la mine, IEFTINE și BUNE. Exemplu 155R13-160.000 lei/buc. Telefon 259339; 094.706.321. (2135)

Vând tractor U-650, cu reparația capitală efectuată, plug cu 3 brăzdare și remorcă monoax. Telefon Arad 289919, Vărădia de Mureș 557009.

Vând Dacia 1410, an 1995, preț 3.900 DM, negociabil. Telefon 092 343 735. (3405)

Vând (schimb) Mercedes 250 D, înmatriculat persoană fizică, an 1992, stare impecabilă. Telefon 094.616.315. (3540)

Vând microbus Opel Bedford 8+1 locuri, Diesel, 1981, 3.500 DM și microbus VW LT 35 Diesel, punte dublă, 1979, 5.500 DM, ambele înmatriculate. Telefon 092 226 393. (3436)

Vând Opel Vectra Diesel, 1.700 cmc, înscris persoană fizică, an fabricație 1996, adus în țară în septembrie 1999, 35.000 km rulați. Telefon 092 529 611.

Vând Ford Sierra, benzină, injecție fără plumb, 2.000 cmc, an fabricație 1989, stare foarte bună. Telefon 092 529 611.

Vindem remorcă auto 20 t. Informații telefon 270441. (3649)

Vând Opel Vectra Turbo Diesel, an fabricație 1993, extrase, airbag, central, trapă, eventual la schimb cu 1 Fiat Ducato pentru marfă, înalt și lung, prețuri negociabile, avantajoase. Telefon 094 291 6.. 056-219869. (3680)

Vând Peugeot 504 autocupiță țară (papuc), 2,3 Diesel, înmatriculat, CIV, numere noi, preț 5.200 DM, negociabil.Telefon 092 251 535. (3678)

Vând urgent Opel Corsa 1,2, 2.300 DM, negociabil, benzină. Telefon 092 255 418, 092 231 270. (3701)

Vând Ford Scorpio, bloc motor Lada și chiuloasă. Telefon 271278. (3708)

Vând ARO 243, motor Brașov, Oancea Gheorghe, comuna Vîrfurile, sat Vidra nr. 112. (4932806)

Vând utilaje agricole și tractor. Familia Moraru Laurențiu, comuna Vîrfurile nr. 116. (4932805)

Vând Dacia 1310, an 1994, stare excepțională, 3.700 DM, negociabil. Telefon 241397, orele 13-18. (3764)

Vând VW Passat, înmatriculat, fabricație 1984, preț 2.300 DM. Telefon 094.847.948. (3770)

Vând piese Peugeot 205 GTI 1600 cmc, din 1986. Telefon 092.509.082. (3862)

Vând Opel Frontera TDi, an 1995, înmatriculat, 24.600 DM, negociabil; VW Golf III TDi, an 1992, înmatriculat, 13.800 DM. Telefon 094.471.656; 094/610.035. (3869)

Vând Renault Megane Clasic, Diesel, an 1997, recent înmatriculat, 17.600 DM, negociabil. Telefon 092 571 335. (3914)

Vând Opel Vectra CDX TD 1994, full extra, fără climă, 13.900 DM negociabil. Telefon 092 571 335. (3914)

Vând Cielo an 1997, culoare roșie, genți aluminiu, 56.000 km, impecabil, preț 10.800 DM, negociabil. Vând Oltcit Club 1992, culoare albă, impecabil, 32.000 km, preț 1.900 DM, negociabil. Telefon 092 571 335. (3914)

Vând Opel Vectra benzină, 1.800 cmc, an 1993, servo, ABS, computer de bord, preț 11.600 DM, negociabil, aspect deosebit. Telefon 092 273 759. (3914)

Vând camionetă MAN 7,5 tone, 1982 an fabricație, Diesel, 4 cilindri, în stare foarte bună, 232.000 km, 3.000 DM, negociabil. Telefon 00491704448581. (38472)

Vând BMW 520i, CIV, preț 1.000 DM. Telefon 420348. (3231832)

Vând Subaru 4x4 WD, 1985, înmatriculat, 3.500 DM. Telefon 286051. (3705)

Vând Fiat Regata, 1986, înmatriculat, injecție, 2.800 DM. Telefon 286051. (3705)

Vând Dacia 1310, an 1984, 1.500 DM, negociabil. Telefon 277308. (3687)

Vând Ford Tranzit benzină, 1976, înmatriculat, CIV, negociabil. Telefon 057-232675, după ora 15. (3596)

Vând Dacia 1310, an decembrie 1988. Informații telefon 094 182 412 sau după ora 17, 277324. (3432)

Vând urgent Renault 19 Turbo Diesel, 1994, 130.000 km. Telefon 212555, 259520. (3733)

Vând urgent VW Vento Diesel, an de fabricație 1992, culoare roșie, 143.000 km, recent înmatriculat, preț 15.500 DM. Telefon 259520, 212555. (3732)

Vând Oltcit, an 1991, stare bună. Telefon 092.857.583. (3716)

Vând Opel Vectra 1,7 Turbo Diesel, fabricat 1995, persoană fizică. Telefon 092.344.865. (3896)

Vând Ford Sierra Combi, fabricație 1992, Euro 2, aer conditionat, ABS, 6.500 DM, negociabil. Telefon 092 673 849. (3885)

Vând Ford Sierra benzină, înmatriculat temporar. Telefon 514870. (3879)

Vând urgent Jawa 350, tip nou, excepțională. Telefon 261405. (3865)

Vând Dacia 1300 cu elemente 1310, stare perfectă funcționare, 1.400 DM, negociabil. Telefon 288565, după ora 16. (3856)

Vând Dacia papuc 1990 și camion Saviem 6,5 t. Telefon 468628, 092.530.319. (4873508)

Vând (schimb) Ford Fiesta Diesel, 1,8, an 1994, 4.000 DM; Ford Sierra, an 1988, 1.600 DM cu numere valabile 2001. Telefon 094.706.318, 565189. (3911)

Vând Dacia 1300, 800 DM. Telefon 094 600 332. (3937)

Vând SRD în stare foarte bună, cu CIV, preț convenabil. Telefon 095 618 892 Sebiș. (3231837)

Vând Dacia 1307 papuc, 5 locuri, an 1999. Telefon 094 926 729. (3977)

Vând anvelope semiuzate 245x70Rx19,5. Telefon 094 624 093. (3987)

Vând TIH 445, motor 445, IMS 461. Localitatea Zărand nr. 652, telefon 094 270 067. (3968)

Vând Cielo 1996, aer condiționat, central, servo, geamuri electrice, 60.000 km, impecabil, 10.500 DM, negociabil. Telefon 092 571 336. (4011)

Vând VW Vento Diesel, 1995, recent înmatriculat, servo, central, trapă electrică, 2 x airbag, impecabil, 15.800 DM, negociabil. Telefon 092 571 336. (4011)

Vând ARO, 4x4, fabricație 1993, preț negociabil. Telefon 257283; 094.767.303. (4053)

Vând Dacia Break, fabricație 1999 și Bus Mercedes 207 Diesel. Telefon 281492. (4024)

Vând motoare Diesel: W Transporter 1,6 Diesel; Mitsubishi Pajero, Fiat Ducato, Regata, Ritmo, Reno 18, 21, Mazda, Golf, Isuzu, Kadet, toate import Germania. Telefon 057/466.530; 094.872611. (4070)

Vând en gros și en detail, diferite piese de mașină: chiuloase, electromotoare, măști bară protecție etc. Telefon 057/466530; 094.872611. (4070)

VÂNZĂRI PIESE AUTO

Magazinele CLIO&Co. VÂND

PIESE AUTO IMPORT DIN STOC SAU LA COMANDĂ

Decupați anunțul și beneficiați de 10% reducere pentru piesele auto cumpărate

ARAD, Magazinele din:
- **Calea A.Vlaicu, Bl. 6 ABC Telefon: 272525; 093333535**
- **Calea Victoriei, nr. 22 A/B Telefon: 254766; 093333525**

VÂNZĂRI ELECTRO

Vând TV COLOR, en-gros, en-detail, diferite mărci, prețuri minime, garanție. Telefon 289456, 092 239 242.

Vând VITRINE FRIG, CAMERE FRIG, DULAPURI FRIG, ÇOMBINE FRIG; COMPRESOARE FRIG peste 2.000 W, garanție 1 an. Telefon 281384 orele 8-18. (1832)

Ocazie unică! Vând TV color stereo, teletext, telecomandă 950.000 lei; LADĂ FRIGORIFICĂ 1.200.000 lei; COMBINĂ 1.300.000 lei; CONGELATOR 1.800.000 lei; FRIGIDER 1.000.000 lei, cu garanție. Recent aduse din GERMANIA. Telefon 259339; 094.706.321. (2135)

Vând televizoare color, preț 980.000 lei, garanție 6 luni. Telefon 244904, orele 9-17. (3045)

Vând mașină de spălat AUTOMATĂ cu reducere de preț (preț vechi 2.500.000, preț nou 1.500.000), GARANȚIE. Telefon 259339; 094.706.321. (2135)

Vând CÂNTARE ELECTRONICE și CASE MARCAT FISCALE, omologate. Telefon 272727.

Vindem televizoare color, cu telecomandă, garanție 6 luni, preț 1.400.000-1.900.000 lei. Telefon 212005, orele 9-17. (3045)

Vând TV color cu garanție, modele deosebite. Telefon 093.380.028; 259353. (3241)

Vând TV color: Philips, Grundig, Telefunken, stereo, teletext. Telefon 264004. (3555)

Vând monitor PC 17". Telefon 211491. (3593)

Vând TV color stereo, teletext, telecomandă, 70 cm. Telefon 211491. (3593)

Vând congelator Philips. Telefon 284755. (3593)

Vând computer 486 procesor 100 MHz, placă audio, monitor 15" digital. Telefon 211491. (3608)

Vând televizoare color stereo, 100 modele, vizibile zilnic, orele 10-18. Telefon 280260. (3621)

Vând calculatoare second-hand, noi; imprimante, xeroxuri, garanție. Telefon 247182, 092 498 141, 092 745 292. (3652)

Vând Nokia 5110, 6110, Phillips Genie, OTW și pachet Alo 25 unități. Telefon 094 956 467. (3664)

Vând computer Pentium cu CD și boxe cu monitor de 15-17 inch. Telefon 280260 sau 563070. (4873636)

Vând mașini spălat automate, combine frigorifice, prețuri fără concurență. Telefon 251392, orele 9-17. (3817)

Vindem INCUBATOARE de 132, 500, 1.200, 2.500, 5.000, 10.000 ouă cu întoarcere automatizată sau centralizată cu sistem de avarie și avertizare sonoră. Telefon 057-287448, orele 7-15. (3660)

Vând mașină spălat automată, import, în stare foarte bună. Telefon 266154, 210405. (3874)

Vând urgent combină muzicală Phillips, cu CD și telecomandă, model nou, preț fix 200 DM. Telefon 211573. (3945)

VÂNZĂRI DIVERSE

Vând en-gros HAINE second hand, GERMANIA, peste 20 sortimente. Telefon 289456, 092 239 242.

Vând LEMNE FOC, tăiate, estență tare, orice cantitate. Telefon 276488. (3418)

Vând: PLASĂ GARD zincată, CUIE CONSTRUCȚII, PLASĂ RABITZ; VATĂ MINERALĂ vrac. Str. Vrabiei nr. 4, telefon 289997.

Vindem avantajos mobilier comercial (rafturi, pulturi, birouri, dulapuri vestiar); agregate frigorifice (vitrine, dulapuri, camere, congelatoare); cântare 10, 100, 500 kg; scări, cărucioare, grătare lemn etc. Informații telefon 281060 și 281036. (2971)

Vând garaj autorizat, zona 300, bl. 330. Telefon 259891. (3546)

Vând LEMNE FOC, esență tare. Telefon 214010. (3562)

Atenție! Vând detector pentru gaz, instalare gratuită. Telefon 270098. (3615)

Vând firmă „Casa de schimb valutar"cu activitate întreruptă momentan. Telefon 094.661.161. (3641)

Vând solar cu 10 neoane, preț bun. Telefon 211491. (3593)

Vând elevator, compresor, aparat de sudură șutz-gaz, hală - spațiu 260 mp. Telefon 094 505 125. (3644)

Vând fân, 3-4 t. Informații sat Horia nr. 438, după ora 16. (3684)

Vând LEMNE FOC, tăiate, esență tare. Telefon 249248. (3453)

Vând 80 oi turcane. Informații localitatea Cuied nr. 249E. (3756)

Vând haine second hand, sortate, calitate, preț excepțional. Telefon 094 626 118. (3227)

Vând utilaje second hand, pentru prepararea cărnii, import Germania, în stare bună de funcționare. Telefon 094 626 118. (3227)

Vând vitrină frig, mobilier modern magazin, Lada 1500. Telefon 270789. (3819)

(Continuare în pagina 15)

(Urmare din pagina 14)

Vindem PUI VII, MARI (1,5 kg) la ferma din ŞIRIA, sâmbătă 19.02.2000, între orele 9-15. (3832)

Vând pomi altoiți, Cuvin nr. 210, familia Oloieriu. Telefon 461064, după ora 16.

Vând făină 4.800 lei/kg; tărâțe 1.600 lei/kg și făină furajeră 2.700 lei/kg. Telefon 462342. (4811737)

Vând haine la kg, treninguri (solexuri, pantaloni). Telefon 094.606.525. (3871)

Vând mașină de spălat cu storcător Alba Lux 12, nouă; Alba Lux 9, stare bună; chiuvetă cu storcător, stare bună. Telefon 250513, orele 11-18. (3848)

Vând cărucior hidraulic 2.000 kg, computer, imprimantă 486, cauciucuri 700/20 cu genți, casetofon Philips, CD nou. Telefon 279582. (1508)

Vând 2 hale producție, moară grâu, buldoexcavator, plug, disc, cultivator, strung fier, combină porumb, utilaje brutărie cu cuptor german. Telefon 411186. (3675)

Vând 3 iocuri de veci, betonate, capac, monument Cimitir Pomenirea. Telefon 284191. (3490)

Vând haine en-gros și en-detail, import Germania, ieftin. Informații telefon 270127, 094 868 722. (3553)

Vând sare la saci și bulgări. Telefon 059-144334, 094 169 671. (3903)

Vând TERMOTEKA TURBO 550 DM și un INSTANT. Telefon 278091. (3794)

Vând cultivator pe 8 rânduri pentru porumb, combinator, combină Claas Mercator 60 cu motor de Mercedes în 6, toate în stare bună de funcționare și șopron metalic, demontat, prețuri negociabile. Informații telefon 532180, după ora 18 sau localitatea Horia nr. 183. (3788)

Vând 2 iepe semimurane de 5 ani, una gestantă luna a-8-a; căruță cu 2 roți de cauciuc, ham pentru cai, vacă de 4 ani, gestantă luna a-8-a, 2 boilere 80 lt, noi. Telefon 057-473350. (3719)

Vând calorifere, țevi 1/2", cadă din lemn, butoaie din lemn, mașină automată de spălat, plug cu 2 brazde, grapă. Telefon 222853. (3718)

Vând Fiat Croma Diesel, înscris, accidentat și teren 1.600 mp cu construcție casă în roșu și anexe, Gai, str. Principală. Telefon 221496. (3798)

Vând garaj autorizat, zona Vlaicu. Telefon 273487, după ora 19. (3881)

Vând mașină echilibrat, compresor 100 lt, presă vulcanizare. Telefon 092 621 961. (3902)

Vând repatriere de Arad. Telefon 057-262226, 095 828 686. (3921)

Vând garaj metalic, demontabil, preț 350 DM (negociabil). Telefon 248003. (3913)

Vând locuri de veci cu borduri și placă marmoră, Cimitir Eternitatea. Telefon 283871. (3940)

Vând porci cca 80 kg, preț negociabil. Telefon 221851. (3939)

Vând termoteka Ocean Bereta 24 KW, sigilat, 990 DM. Telefon 094 600 332. (3937)

Vând 80 oi țurcane, gestante. Relații comuna Livada nr. 59. Telefon 412193. (3923)

Vând 200 capre. Informații telefon oficiul poștal Târnova. interior 19 Drauț, nr. casă 20. (3980)

Vând utilaje de tâmplărie: strung, șlaif, preț bun, betonieră, preț convenabil. Telefon 094 982 135, 279870. (3979)

Vând bibliotecă Nina și 2 mașini de cusut marcă germană. Telefon 237856. (3960)

Vând mobilă toate tipurile, o masă „caracatiță", un colțar, dune. Telefon 222251. (3956)

Vând garaj Micălaca, zona 500 (Orizont). Telefon 261887. (3989)

Vând remorcă auto 5 t și presă de balotat pe sârmă. Telefon 094 566 788. (0344539)

CUMPĂRĂRI TERENURI, IMOBILIARE

Cumpăr apartament 2-3 camere, decomandate, et. I-II, Grădiște. Telefon 224335, seara. (3750)

CUMPĂRĂRI DIVERSE

Cumpăr GRÂU panificabil, cantități mari, plata imediat. Telefon 276207. (3617)

Cumpărăm PORCI grași (100 - 120 kg). Telefon 094.789.037. (f. 1287417)

Cumpăr grâu panificație. Telefon 057-253646, între orele 9-15. (3495)

Cumpărăm acțiuni: Astra Vagoane, Feroneria, SIF Banat, Tricotaje. Telefon 092 308 389. (3502)

Cumpăr: orz, orzoaică, porumb, orice cantitate, plata pe loc. Telefon 532164. (3803)

Cumpăr porci 100-140 kg, 12.000 lei/ kg, plata pe loc. Telefon 274744.

Cumpăr grâu, cantități mari. Telefon 247429, 094 764 623. (3714)

Cumpăr CUPTOR pentru PIZZA și MALAXOR 20-30 lt. Telefon 265005. (3745)

Cumpăr porumb boabe, nelimitat, plata pe loc. Informații telefon 094 120 772. (3918)

Cumpărăm pene gâscă, diferite sortimente. Informații telefon 283806. (3984)

CERERI ȘI OFERTE DE SERVICII

SOCIETATE COMERCIALĂ angajează 2 MECANICI AUTO, cu experiență, salarizare deosebită. Telefon 270441. (3650)

Angajez VÂNZĂTOR-VÂNZĂTOARE (carte muncă) pentru Piața Soarelui. Telefon 094 182 409. (3707)

„MAXIM SUPERMARKET" angajează VÂNZĂTOARE absolvente liceu, str. Iuliu Maniu nr. 122. (3785)

SC „ ATLASSIB" SRL-AGENȚIA ARAD, angajează: ȘEF AGENȚIE COORDONATOR. Condiții: studii-minim liceu, posesor de permis de conducere, vechime minim 3 ani în activitate de birou, domiciliul în Arad și telefon. Relații Sibiu telefon 069/ 231012 sau 057/251871. (3884)

„ZADE" angajează CONFECȚIONERE TEXTILE calificate și CTC-iste. Telefon 272668, str. Bogdan Voievod nr. 1. (3559)

Angajez TÂMPLARI calificați. Telefon 094.156.471. (3084)

Angajăm: MERCEOLOGI, AGENȚI COMERCIALI, VÂNZĂTORI, ECONOMIȘTI, MECANICI AUTO. Telefon 259905.

„BIEMME" angajează PERSONAL pentru mașini de cusut pantofi și CONFECȚIONERE. Telefon 270061. (3883)

FIRMĂ MIXTĂ ROMÂNO-AMERICANĂ angajează de urgență, pentru lucrări de scularie: FREZORI, STRUNGARI, FREZORI pentru MAȘINI ÎN COORDONATE, RECTIFICATORI pentru PLAN și ROTUND. Condiții de remunerare prin negociere și după competență. Telefon 514944, între orele 7-16. (3899)

ÎNGRIJESC COPIL 1-6 ani. Telefon 267266, orele 18-21. (3901)

MAGAZINUL MONDO angajează PERSONAL. Relații telefon 255850. (3950)

Angajăm FEMEI pentru feliat pâine. Telefon 094 597 431. (3983)

Angajez 2 TINICHIGII AUTO și un VOPSITOR AUTO. Telefon 287310. (3970)

SC ATLASSIB, SOCIETATE DE ASIGURĂRI SA ARAD, angajează: INSPECTOR ASIGURĂRI. CONDIȚII: studii superioare, domiciliul în Arad, telefon, permis de conducere, experiența în domeniu constituie avantaj. Relații telefon 069-231012. (3958)

Angajez BRUTAR, Micălaca, str. Abrud nr. 44. (3955)

FABRICA DE CĂMĂȘI angajează personal calificat în meseriile: CONFECȚIONER, CROITOR BANZIC, MAISTRU CONFECȚII. Relații incinta TEHNOMETALICA, telefon 253062. (3992)

PRESTĂRI SERVICII

Școala de șoferi „BELC" începe curs nou, cat. B, C, C+E, Arad,. CASA SINDICATELOR. Telefon 223004; 094.938.335. (3426)

Execut: FAIANȚĂRI, GRESIERI, ZUGRĂVELI, TAPETĂRI, INSTALAȚII SANITARE. Telefon 221272. (3926)

Reparăm MAȘINI SPĂLAT AUTOMATE, domiciliul clientului. Telefon 259146 sau 094.241.398. (3201)

CURSURI: MASEUR, FIZIOCHINETOTERAPEUT (gimnastică medicală); OSPĂTAR, CROITOR, VÂNZĂTOR. Telefon 252860. (2814)

Școala șoferi „PODOABĂ" VICTORIEI 34 înscrie categoriile B, C, E. Telefon 256050, 243626. (3636)

Executăm: REPARAȚII, ÎNTREȚINERE și MONTĂRI obiecte sanitare. Telefon 276419. (3889)

Executăm HALE, ZIDĂRII, TENCUIELI, ZUGRĂVELI, IZOLAȚII, garanția lucrărilor. Telefon 256894. (3942)

TRANSPORT MARFĂ INTERN, camion 7 t. Telefon 261887. (3990)

ÎNMATRICULEZ autoturisme FOST TEMPORARE, cu vama plătită. Telefon 210366; 094.245.572. (4022)

DIVERSE

Pierdut motan BIRMANEZ, zgardă roșie, zonă centrală, RECOMPENSĂ SUBSTANȚIALĂ. Telefon 251201. (4030)

INSTALATORII încălzire pentru NĂDLAC, care au EVALUAT necesarul a două CASE noi, EU am pierdut TELEFONUL. Sunați, 473079, VLADIMIR. (4023)

TURISM

Ofer trei locuri, NURNBERG, plecarea sâmbătă 19 februarie a.c. Telefon 234497. (3965)

SCHIMBURI

Schimb teren Grădiște, 1680 mp cu microbuz sau camion. Telefon 092.537.335. (3782)

Schimb Porsche 924, înmatriculat persoană fizică, cu Opel Vectra cu haion, neînmatriculat, fără Euro II. Telefon 092/ 509.082. (3862)

ÎNCHIRIERI

Dau în chirie spațiu comercial cu tot ce trebuie. Telefon 246727 sau 246535.

Ofer spre închiriere demisol, central, pentru spațiu comercial. Telefon 253308. (4052)

Doresc să închiriez apartament cu două camere, zonă centrală, parțial mobilat, ofer 90-110 DM, plus cheltuielile (numai pe termen lung). telefon 094.180.197; 223693. (4070)

Închiriez spațiu comercial renovat complet, UTA. Telefon 289722. (3580)

Închiriez spațiu comercial 144 mp, vad deosebit, parter bloc U.1; Piața UTA, Arad. Telefon 094.661.161. (3641)

Închiriez sau vând clădire nouă, 300 mp, central, excelent pentru sedii firmă, bancă, notariat. Telefon 281124. (3725)

Dau în chirie casă 2 camere, bucătărie, anexe, apă curentă, grădină, singur în curte, plata anticipat pe 1 an-50 DM pe lună, Arad, str. Ghioceilor nr. 49. (3846)

Caut să închiriez spațiu comercial pentru alimentară, utilat complet sau parțial. Telefon 092.509.082. (3862)

Ofer spre închiriere casă mare, deosebită, mobilată, cu birou, str. Unirii. Telefon 285010. (3032)

Ofer spre închiriere spațiu comercial Bd. Revoluției nr. 6. Telefon 094 708 200. (3697)

Ofer spre închiriere garsonieră central, 150 DM, anticipat. Telefon 281195. (3726)

Închiriez sau cumpăr în rate, microbus 8+1 Diesel. Telefon 514870. (3879)

Închiriez în Arad, ultracentral, spațiu comercial, aprox. 80 mp. Informații telefon 093 440 302. (3882)

Oferim spre închiriere spații pentru depozite, birouri. Informații telefon 283822 sau 093 334 062. (3895)

Doresc să închiriez apartament 1 cameră sau garsonieră cf. I, zona Micălaca, Podgoria, pe termen lung, ofer 50 DM + cheltuielile. Telefon 057-216161. (3863)

Închiriez garsonieră zona Fortuna. Informații telefon 266469, 094 295 963. (3927)

Dau în chirie garsonieră mobilată. Telefon 232059, după ora 16. (3930)

Ofer spre închiriere spațiu mare bun pentru comerț, depozit en gros, producție. Telefon 212477. (3949)

Închiriez garsonieră central, toate dotările. Telefon 254735. (3953)

Dau în chirie garsonieră, Vlaicu. Telefon 232388. (3978)

PIERDERI

Pierdut carnet de sănătate nr. BG seria 78654400 eliberat de Dispensarul Șepreuș pe numele Morar Ioan. Îl declar nul. (3911)

Pierdut asigurare obligatorie eliberată de SC Ardaf Arad, pentru auto AR 03 EJN pe numele Dancs Alexandru. O declar nulă. (3888)

Pierdut certificat acționar emis de SIF Banat Crișana pe numele Novac Florentin, nr. certificat 87689, seriile acțiunilor: 86149326-86150300. Îl declar nul. (3231781)

Pierdut certificat acționar emis de SIF Banat Crișana pe numele Novac Floarea, nr. certificat 87688, seriile acțiunilor: 86148351-86149325. Îl declar nul (3231782)

Pierdut certificat acționar emis de SIF Banat Crișana pe numele Novac Ovidiu, nr. certificat 87697, seriile acțiunilor: 86157126-86158100. Îl declar nul (3231783)

Pierdut certificat acționar emis de SIF Banat Crișana pe numele Novac Maria, nr. certificat 87695, seriile acțiunilor: 86155176-86156150. Îl declar nul (3231784)

† DECESE †

Cu adâncă durere anunțăm încetarea din viață a celei care a fost

PUSCHLER MARIA,

în vârstă de 87 ani. Înmormântarea va avea loc azi, 17 februarie 2000, ora 13, de la domiciliul din str. Ana Ipătescu 2/A, la Cimitirul din Mureșel. Familia îndoliată.

Cu adâncă durere anunțăm încetarea din viață a iubitei noastre mamă, bunică și străbunică,

HETCO EVA.

Înmormântarea va avea loc vineri, la cimitirul din Grădiște. Nu te vom uita niciodată! Fiica Ana cu soțul Costel, nepoții: Florentina și Adrian și strănepoții Adeline și Adrian.

Anunță cu adâncă durere decesul neașteptat al soțului și unchiului lor drag

dr. BEJAN ALEXE,

veteran de război, om deosebit, care a făcut cinste corpului medicinei veterinare. Înmormântarea va avea loc, joi, 17 februarie, de la Capela Cimitirului Pomenirea, începând cu ora 13. Soția MARCELA și nepotul DANIEL.

Cu adâncă durere anunțăm încetarea din viață a celei ce a fost

CIORBA MARGIT,

în vârstă de 82 ani. Înmormântarea va avea loc, la Cimitirul Pomenirea, în data de 17.02.2000, la ora 14. Familiile îndoliate Marc și Costin.

† SERVICII FUNERARE †

NON STOP (la orice oră) „RO-STYL COMPANY"

Firma noastră este PRODUCĂTOARE DE SICRIE, cu magazin în: ARAD, str. M. Eminescu nr. 4 (vizavi Cinema MUREȘUL), telefon 057-211929, 094 478 971. EFECTUĂM SERVICII: spălat, îmbrăcat, îmbălsămat și transport cu personal calificat. ASIGURĂM MINIM: 8 modele de SICRIE din LEMN MASIV (nu din PAL sau furnir); SICRIE CU MÂNERE și ȘURUB (nu se bat cuie), SICRIE LUX, 5 modele LENJERIE DECES (respete), LENJERIE DE LUX, cruci lemn și metal. ACCESORII: catafalc, steag, prosoape etc. INTERMEDIEM: fanfară, colaci, colivă etc. FIIND PRODUCĂTORI, AVEȚI AVANTAJUL UNOR PREȚURI MINIME și POSIBILITATEA DE A PLĂTI ÎN RATE. Transportul sicriului în Arad, gratuit. (c.)

SC „NOSFERATU" SRL,

ARAD, str. Ghiba Birta nr. 26, telefon 270437; Non stop 094.554.874, NĂDLAC, str. 1 Decembrie, nr. 4, telefon 092.922.337.

NON - STOP
SERVICII FUNERARE
COMPLETE.

SICRIE, RESPETE, CRUCI (prețuri de producător). ACCESORII: prosoape, batiste, panglică neagră, baticuri, mânere, lumânări, catafalc, sfeșnice, steag de doliu. SERVICII: capelă, spălat, îmbălsămat, îmbrăcat, transport intern și internațional. Asigurăm colaci, colivă, coroane, jerbe, fotografii profesionale, fanfară, organizăm pomeni. OFERTA BRAD: sicriu brad, respete, cruce - 750.000 lei. Transportul sicriului la domiciliu este gratuit!!! Experiența noastră este garanția dv. (c. 44)

† CONDOLEANȚE †

Suntem alături de familia MARIȘ VIRGIL și ANIȘOARA, la marea durere pricinuită de pierderea tatălui drag

MARIȘ CORNEL,

din AGRIȘUL MIC. Dumnezeu să-l odihnească în liniște și pace! Nașii: Adoc Ioan, Brîndușa și Alina, din Arad. (4063)

Colectivul de cadre din Grupul de Pompieri V. Goldiș județul Arad este alături de colegul Mariș Virgil, la decesul tatălui său,

MARIȘ CORNEL.

Dumnezeu să-l odihnească în pace! (3974)

Colectivul de muncă de la SC AZOMA SA este alături de domnul director tehnic Jurcoi Gheorghe și de familia sa în momentele grele pricinuite de decesul socrului. (4003)

Suntem alături de colegul nostru Vlad Hudema în momentele grele pricinuite de decesul mamei sale și transmitem sincere condoleanțe familiei îndoliate. Mariana și Maria.

Transmitem sincere condoleanțe doamnei AURICA GAL la moartea socrului său

GAL TRAIAN.

Asociația de Proprietari a blocului 503. (4055)

† COMEMORĂRI †

Cu aceeași nemărginită durere amintim că azi, 17 februarie se împlinește un an de la decesul celei mai bune mamă și bunică,

MILOȘ ELENA.

Nu te vom uita niciodată! Amelia, Oana, Emilia și Petrică. (3717)

Un gând pios și o floare a dorului la împlinirea a șase ani de când a plecat dintre noi, scumpul nostru soț, tată și bunic,

BENCEU MOISĂ

din Lipova. Dumnezeu să-l odihnească în pace! Soția, fiicele, nepotul Alin și ginerele. (4873638)

Azi, 17 februarie se împlinește un an de când ne-a părăsit,

NEGRU DUMITRU DOREL.

Dormi în pace, suflet blând/ Udat de-al lacrimilor ploi/ De ce ai plecat așa devreme/ Dintre noi? Te plângem cu toții! Mama, tata, bunica și sora Lucica cu familia. Dumnezeu să te odihnească în pace! (3931)

Pioasă aducere aminte la împlinirea a 17 ani de la despărțirea de draga noastră soție, mamă, bunică și soacră,

HERLEA ELENA,

din Chișineu Criș. Nu te vom uita niciodată! Soțul Ilie. (0344538)

Cu 17 ani în urmă

HERLEA ELENA

a părăsit această lume în durere. Îți mulțumim încă odată ție, mamă și bunică, pentru luminoasa ta prezență și amintire în viețile noastre. Te vom purta mereu în inimile noastre! Familia Jura. (3988)

Azi, 17 februarie se împlinește un an de când moartea fulgerătoare l-a răpit din mijlocul nostru pe cel care a fost soț, tată și bunic,

PEPA IOAN.

Parastasul duminică, 20 februarie la biserica din Bujac. Nu te vom uita niciodată! Soția și fiica cu familia. (3998)

Cu durere în suflet ne aducem aminte de cei care au plecat dintre noi

CHELMĂGAN STELUȚA

de 20 ani și

CHELMĂGAN IONEL,

de 5 ani. Veșnic vă plângem; mama RĂVECA, copiii VASILE și ELEONORA, nepoții; LAVINIA și MARIN. (4047)

UȘI ȘI FERESTRE
DIN PVC ARMAT CU GEAM TERMOPAN
PROFILE TROCAL GERMANIA
☞ LUCRU NEMȚESC

SATLINE

SALON DE EXPOZIȚIE:
ARAD, PIAȚA MIHAI VITEAZUL
BL. M 7, PARTER
TEL./FAX. 057/25 14 61; 094 50 72 11

BURSA DE COMPUTERE
VĂ OFERĂ ÎN OFERTĂ SPECIALĂ:
PENTIUM 1 - marca IBM,75 Mhz, HDD 630,
16 MB Ram cu numai 379 DM!!!
PENTIUM 133, Hdd 1,3 G, - cu numai 539 DM!
Sisteme 486 începând cu 180 DM!
Monitoare 15 „Svga, digitale - 150 DM.
Prețurile includ TVA. Oferim garanție și service.
Tel. 275420
(4508716)

OFERTĂ SPECIALĂ
S.C. FERONERIA PROD. S.A.
VINDE LA LICITAȚIE:
- AUTOTURISM ARO 244 din 1993 cu BLOC MOTOR FISURAT
Preț strigare 20.000.000 lei
- REMORCĂ TRACTOR 7,5 TO, din 1990
Preț de strigare 30.000.000 lei
INFORMAȚII: Tel. 250225 int. 128
(4508715)

Mex MOBEXPERT
Apelați la un expert.
ÎNCEPÂND CU DATA DE 14.02.2000
VĂ AȘTEPTĂM LA NOUL SEDIU
MOBEXPERT
DIN CALEA A. VLAICU, NR. 124
BLOC Z 17, PARTER,
TEL/FAX: 233571, 212828
PARTENERUL TĂU ȘI ÎN 2000 !

Firma autorizată pentru vânzare-service
Case de marcat fiscale
OPTIMA GERMANIA
SAPEL ITALIA
Oferim soluția Optimă ... fără codificarea produselor
... asigurăm service și la Raxon
S. C. READY SRL Arad TEL/FAX: 272727
str. Vicențiu Babeș, 22A

CCCF SA SUCURSALA GSDP TIMIȘOARA
• CAUTĂ SPAȚII DE CAZARE MUNCITORI, ÎN ARAD
* OFERTE LA TEL. 094641157
094619890 Fax 056/190921
(4508714)

CCCF SA SUCURSALA GSDP TIMIȘOARA
ANGAJEAZĂ:
● FIERARI BETONIȘTI
* PREZENTAREA LA INTERVIU SE FACE LA PODUL CFR PESTE MUREȘ LA ARAD LA COORDONATORUL LUCRĂRII ing. BARBU ALEXANDRU.
(4508714)

DAME DE LUX
SUNĂ ȘI ALEGE!

GRATIS 20 sec. - 7500 lei/30 sec.
89 888

The leading multinational, operating seven Efes Pilsener Breweries and Seven Coca Cola Bottlers in Russian Federation, Bulgaria, Turkey, Azerbaijan, Kyrghystan, Kazahstan, The Nederlands and exporting to 40 countries world-wide including the European Union and the American Continent has top level targets for the Romanian region also,
Efes Pilsener
Caută
DISTRIBUITOR
Prezentarea firmei și scrisoarea de intenție se vor trimite până cel târziu 26.02.2000, la fax: 01-3248700.
(4508712)

ROMÂNIA
JUDECĂTORIA ARAD
Executor judecătoresc
Dos. exec. nr. 182/98 din 07.02.2000
În data de 07.03.2000 ora 12,00 se vinde la licitație publică imobilul proprietatea urmăritului debitor Cilan Gheorghe situat în loc. Fântânele nr. 51 jud. Arad cu prețul de strigare de 40.500.000 lei.
Licitația va avea loc la sediul Judecătoriei Arad cam. 104 executori judecătorești. Informații în zilele de marți sau joi orele 8,00-12,00.
(4508709)

construct MIRADA
DISTRIBUITOR AUTORIZAT AL PRODUSELOR:
BPB Rigips
PLĂCI RB 9,5(tavan) 33614 lei/mp
PLĂCI RB (perete) 12,5 35715 lei/mp
PLĂCI RBI (antiumezcală)12,5 54630 lei/mp
Tavan casetat DECOGIPS 216800 lei/mp
PREȚURILE NU INCLUD TVA
DEPOZITE: ARAD, GARA CFR tel. 270960
ARAD, str. POETULUI nr.95 tel. 243490
ARAD, str. A. ŞAGUNA 85 tel. 285377
ARAD, Calea Timişorii 110 tel. 278800
TIMIŞOARA, str. GĂRII (lângă pasarelă) tel. 197054
(1287490)

◆ Dealer autorizat al UZINEI DACIA PITEȘTI ◆ Service autorizat de Registrul Auto Român
DACIA

S.C. „AUTOSERVICE CÂMPUL LINIȘTII ”S.R.L.
Câmpul Liniștii, Nr. 1 (vizavi de Vama de interior Arad)
Telefoane: 247535; 092-826559; 092-349071; 212959
Singurul SERVICE din Arad care VĂ ONOREAZĂ COMENZILE ÎN 7 ZILE
■ Asigurăm reparații la autoturismele în garanție și postgaranție
■ Înmatricularea autoturismelor cumpărate
■ Montăm profesional sisteme de alarmă și închidere centralizată
■ Echipăm autoturisme cu radiocasetofoane PIONEER și BLAUPUNKT
NOU MONTĂM SUPRASTRUCTURI DACIA 1304-1307
(659243)

BANCA ROMÂNĂ PENTRU DEZVOLTARE
GROUPE SOCIÉTÉ GÉNÉRALE
Sucursala Județeană ARAD
Bd. Revoluției nr. 5-7
Telefon 253280

ADEVĂRUL

COTIDIAN INDEPENDENT ARAD

Anul XII, nr. 2926

Vineri, 18 februarie 2000 ● 20 pagini ● 2500 lei ● e-mail: adevarul@arad.ro

BRAT Publicație auditată în semestrul I 1998. Tiraj mediu zilnic vândut: 35.948

WEST BANK
B-dul Revoluției nr. 88
2900 ARAD
AGENT WESTERN UNION MONEY TRANSFER
Cel mai rapid mod de a primi bani din întreaga lume

Cu trei milioane pe noapte!

SĂ TOT TRĂIEȘTI ÎN ROMÂNIA!

Pierderea de popularitate a CDR-ului continuă. Altfel și în ultimul sondaj de opinie organizat de INSOMAR Convenția Democratică ocupă același loc trei pe care se situează de aproape un an de zile. Ceea ce n-ar fi chiar un capăt de țară dacă diferența dintre ea și cele din fața ei nu s-ar fi mărit îngrijorător. Astfel, dacă **PDSR-ul a adunat 44% din sufragii, partidul lui Ion Iliescu fiind urmat de ApR cu 20%, Convenția Democratică abia a reușit să facă 12%, cel mai scăzut procentaj din cei trei ani și jumătate care au trecut de la câștigarea alegerilor!**

Culmea este că și în Capitală - considerată până mai ieri o adevărată feudă electorală a CDR-ului - aceasta este „bătută" de către PDSR cu 38 față de 28% cât a înregistrat Convenția Democratică. Lucru care, de altfel, începe să nu mai mire, o situație asemănătoare fiind consemnată la precedentul sondaj într-un alt bastion al CDR-ului, Timișoara. Nu știu cum stau lucrurile în celelalte fiefuri țărăniste - Brașov, Arad ori Sibiu, dar, bănuiesc că ele nu diferă prea mult de cele două cazuri amintite: Timișoara și București.

Am mai spus-o: **țărăniștii au dezamăgit teribil, ei întrecându-se în gafe și în încălcarea promisiunilor cum nu a făcut-o nimeni până acum!** Îmi pare rău pentru cei câțiva membri PNȚCD pe care îi cunosc și care sunt oameni de condiție, dar, din păcate, aproape întreaga conducere țărănistă - ca de altfel și a convenției aflate la Putere - **s-a purtat în țara asta ca pe moșia proprie: liderii ei, odată ajunși cu cuțitul și pâinea în mână făcând doar ceea ce i-a interesat și le-a căzut bine!**

Și exemple se pot da cu zecile - exemple scoase la lumină de presă, dar câte mai sunt nedescoperite numai Cel de Sus știe! - cele mai notorii fiind cele ale primarului general al Bucureștiului ori ale „celebrului" de-acum Luțu, primar și el pe la nu știu care sector al Capitalei. De altfel, nu trece o săptămână fără ca un ziar sau altul ori la televiziune să nu ni se prezinte cazuri de corupție, de trafic de influență ori pur și simplu de luare de mită.

MIRCEA DORGOȘAN

(Continuare în pagina 5)

FILIERĂ DE TRAFICANȚI DE AUTOTURISME DE LUX – ANIHILATĂ LA ARAD

În cauză este implicat și un polițist de la PCTF Nădlac care a fost mituit cu 600 DM

Pag. 4

Premiile de fidelitate „Adevărul" pe luna februarie

DOI INVITAȚI SPECIALI AU FĂCUT ZECE ABONAȚI FERICIȚI

■ Aflați în vizită la „Adevărul", **LUK VAN-GANSBEKE - director și specialist în gestiunea integrată a calității și în management financiar al firmei de consultanță „OPTIMA FACTO" din Belgia și DAN-TRAIAN ȚOLDAN, director adjunct al Direcției regionale de Poștă Timișoara** au desemnat, prin tragere la sorți, numele celor 10 câștigători ai premiilor în valoare de o jumătate de milion de lei fiecare. ■ Patru dintre câștigători sunt din municipiul Arad, iar câte unul din localitățile Mâsca, Dorobanți, Firiteaz, Sântana, Beliu și Vinga.

Pag. 3

VREME RECE ÎN WEEKEND

Vremea va continua să se răcească. Cerul va fi variabil în prima zi și temporar noros a doua zi, când pe alocuri se vor semnala precipitații predominant sub formă de ninsoare, neînsemnate cantitativ. Vântul va sufla slab la moderat din sector nordic.

Temperaturi maxime: 0 la 3°C. Temperaturi minime: -6 la -3°C.

Contor ZENNER®
Contorizare=ECONOMIE
2000 LEI / zi
2000
Tel. 25.00.53, 25.09.55

Acțiune în forță a Poliției municipale

PESTE 200 DE POLIȚIȘTI AU „ASEDIAT" GARA CFR ARAD

● **Au fost reținute 107 persoane**

Pag. 6

Foto: ST. MATYAȘ

GUVERNUL CONTINUĂ SĂ SFIDEZE REVENDICĂRILE DASCĂLILOR

■ **Liderii sindicali apreciază că „va fi grevă în continuare"**

Pag. 4

GEAMURILE AMBASADEI ROMÂNIEI LA BUDAPESTA - SPARTE CU BORCANE CU PEȘTE

Pag. 4

Sport

Ca într-o joacă de-a baschetul

B.C. ICIM ARAD – UNIV. ORADEA 90-19 (42-6)

Pag. 15

În ziarul de azi

PROGRAMUL SĂPTĂMÂNAL TV

Pe strada, în cartierul și în localitatea ta se întâmplă multe lucruri interesante. Vrei să le cunoști, vrei să afli tot ce se petrece în jurul tău. Vrei să știi ce fac, dar mai ales ce nu fac autoritățile locale, cum te reprezintă cei pe care i-ai ales, cum sunt cheltuiți banii tăi. Vrei să fii zilnic bine și corect informat? Dorești un ziar în care să găsești răspuns la întrebările care te frământă?

ABONEAZĂ-TE LA ADEVĂRUL

■ Pentru luna martie, prețul abonamentului este de numai 32.300 lei ■ Se pot face abonamente și pe trei luni, șase luni și un an ■ Abonații pot câștiga lunar 10 premii de fidelitate în valoare de o jumătate de milion de lei fiecare.

■ La sfârșitul anului, abonaților le vor fi oferite premii speciale în valoare de zeci de milioane de lei.

PENTRU ABONAȚI, ZIARUL COSTĂ DOAR 1300 LEI

ALGLASS GEAM TERMOPAN
●STICLE ORNAMENTALE COLORATE SI CURBATE
●PRELUCRARI DE SLEFUIRE, GAURIRE, FAZETARE SI SABLARE
Str. Roșiori nr.26;Tel./Fax: 289053
Str. Steagului nr.1-Sânicolaul Mic; Tel./Fax: 278833

CALENDAR

▼ Astăzi, Soarele răsare la ora 7 și 14 minute și apune la ora 17 și 46 minute.

▼ Au trecut 49 de zile din acest an. Au mai rămas 317 zile până în 2001.

▼ **Praznicul zilei**: **Biserica Ortodoxă**: Sf. Leon, Episcopul Romei; Sf. Agapit Episcopul, Marian și Pulberia; **Biserica romano-catolică**: Bernadeta Soubiros; **Biserica greco-catolică**: Sf. Leon, papa Romei (+461); Sf. Bernadeta Soubiros (+1871).

A venit BARZA!

La Arad: Olariu Bianca-Ioana, Barbu Elena Delia, Jivan Richard, Duma Crina, Santo Erik Csaba, Berchela Leonard Călin, Rusu Alexandru Mihai, Măguran Iulian Ionuț, Gandi Albert, Orosz Csaba, Duduma Nicolae Alex, Gabor Ludovic, Gabor Gabriel, Burcă Andreea -Paula.

La Lipova: Haasz Edith Cristina, Reli - Mic Cristina

La Sebiș: Voiculescu Natanael David

METEO

Vremea se va răci ușor. Cerul va fi temporar noros, dar numai izolat se vor semnala precipitații predominant sub formă de lapoviță și ninsoare. Vântul va sufla moderat cu unele intensificări în zona montană din sector nordic.

Temperaturi maxime: 2 la 5°C; Temperaturi minime: -5 la -2°C.

Meteorolog de serviciu,
EUGENIA RUS

AU PLECAT DINTRE NOI

✝ Hetco Eva (1930), Cherciu Vasile (1916), Hudema Etelka Natalia (1910), Don Petru (1917), Butar Raveica (1917).

PREȚUL AURULUI

BANCA NAȚIONALĂ. **Pentru gramul de aur de 24K:** prețul cu ridicata - 180.772 lei/g, iar prețul de achiziție - 162.694 lei/g. Prețuri valabile ieri.

PIAȚA NEAGRĂ - **Aur 14 K** cumpărare: 85.000 lei/g, vânzare: 105.000 lei/g. **Aur 18 K** cumpărare: 100.000 lei/g, vânzare 125.000 lei/g.

ACTUALITATEA CULTURALĂ

TEATRE

Sâmbătă, 19 februarie a.c., ora 18,00, **Teatrul de Stat Arad** prezintă spectacolul „Patima roșie" de Mihail Sorbul, regia Ion-Ardeal Ieremia.

Duminică, 20 februarie a.c., ora 11,00, se va juca piesa „Mușchetarii... Măgăriei Sale", de Ion Lucian și Virgil Puicea. Regia Daniel Prallea-Blaga. Tot duminică, de la 18, spectacolul „Moartea unui comis-voiajor" de A. Miller, regia Horea Popescu.

Teatrul de Marionete Arad prezintă duminică, 20 februarie a.c., ora 11 spectacolul cu piesa „Sinbad marinarul". Regia: Victor Ioan Frunză. Scenografia - Adriana Grand.

CINEMATOGRAFE

Dacia: Echipa de soc (SUA) 9,30; 11,45; 14; 16; 18; 20

Mureșul: Soldat universal 2 (SUA) 10; 12; 14; 16; 18

Arta: Inspectorul Gadget (SUA) 15; 17; 19

Sala mică: Legea e lege (SUA) 15,30; 18

Progresul: Marțianul meu sonat (SUA) 17; Negociatorul (SUA) 19

Vernisaj internațional de artă la „Delta"

Astăzi, la Galeria de Artă „Delta" (ora 18,00) va avea loc un vernisaj internațional de artă grafică mică organizat de către Uniunea Artiștilor Plastici filiala Arad. Doritorii pot admira lucrările unor artiști din Italia, Elveția, Ungaria, Japonia, India, Brazilia, Taiwan.

B. O.

PREMIERĂ LA „MARIONETE"

La Teatrul de Marionete din Arad, va avea loc duminică, 20 februarie 2000, ora 11,00, mult așteptata premieră cu piesa „**Sinbad marinarul**", un spectacol în regia lui Victor Ioan Frunză, scenografia fiind semnată de Adriana Grand. O poveste fermecătoare, captivantă, spusă cu măiestrie, care cu siguranță îi va fascina pe copii. Și pe părinții lor.

„ADEVĂRUL LA DISPOZIȚIA DUMNEAVOASTRĂ"

La telefonul dimineții, 280944, între orele 9,00-12,00

☎ **Mentalități.** Dl. Milancovici Ilie, strada L. Rebreanu nr. 4, reclamă o nedreptate la care a fost supus de către „Finanțe". Am plătit, în 28 decembrie 1999, toate taxele și impozitele la Direcția Fiscală. Ulterior, am ayut o problemă cu actele mașinii (mi s-a furat talonul). Ca să-l obțin, a trebuit să merg la Finanțe, pentru achitarea taxei auto. Când să plătesc - surpriză. Mi s-au cerut 120.000 lei taxa pe anul trecut și 39.000 lei - penalizări. Sunt de acord cu taxa, dar de ce să plătesc penalizări? Pentru neglijența oficiantei? În plus, m-au obligat să plătească taxa auto pentru primul trimestru.

☎ **S-a găsit.** Certificat de naștere pe numele Oliniuc Dumitru - Remus din Arad. Poate fi recuperat de la biroul „Sesizări - Reclamații" al ziarului nostru.

☎ **Cutia poștală** de la Piața Fortuna a dispărut, nu se știe cum și de ce. Mai mulți cititori sunt nevoiți să ducă scrisorile la UTA sau la Of. Postal de lângă Piața Agroalimentară.

Redactor de serviciu,
A. I.

La telefonul după-amiezii, 280003, între orele 15,00 - 18,00

☎ Doamna **Butaciu Mărioara** din Grădiște ne întreabă cui se poate adresa pentru ca pensia de urmaș, ce i se cuvine după decesul soțului, să fie recalculată.

Pentru rezolvarea acestei probleme puteți apela la Direcția Muncii, de pe strada Gheorghe Lazăr.

☎ **T.A. din Arad**, de pe strada Simfoniei din Micălaca, bloc 244, ne semnalează următoarele: „De câte ori plouă torențial, se adună apa în fața blocului, așa încât locatarii nu reușesc să intre în scară fără a lua apă la picioare. Poate edilii orașului nostru vor avea bunăvoința de a trimite pe cineva la fața locului pentru a astupa «craterul» din fața clădirii."

Redactor de serviciu,
C.M.

MULȚUMIRI PRIMĂRIEI INEU

Ani de-a rândul, strada I. C. Dumitrașcu, din orașul Ineu, a fost traversată de autovehicule de mare tonaj. Din cauza trepidațiilor, casele ineuanilor din această zonă au început „să sufere", apărând în pereții acestora multiple fisuri. Înainte de '96, vecinii de pe strada menționată au depus la Primăria Ineu câteva cereri în care relatau edililor cele întâmplate și specificau că trebuie găsită o rezolvare cât mai urgentă. De câteva zile, reprezentanții administrației locale au soluționat cazul: la începutul străzii I. C. Dumitrașcu au fost plasate indicatoare de interdicție pentru camioane și autobuze. Cei 51 de ineuani, care au susținut petițiile, mulțumesc Primăriei locale, prin intermediul ziarului nostru, pentru că în sfârșit, au scăpat de zgomotul distructiv al mașinilor de mare capacitate.

F. NĂSTĂSACHE

Echipa de serviciu
AUREL DARIE
-secretar de redacție.
Bianca Felea,
Adela Homorâceanu,
Ioan Leac,
Dina Rujan
- tehnoredactare computerizată.
Ioana Frățilă,
Doina Jurcă,
Aurica Telcian
- corectură.

POLIȚIA, PE ȘOSELE

În puncte fixe și pe trasee, polițiștii au testat și verificat 1.507 autovehicule în trafic și ca urmare s-au reținut 9 certificate de înmatriculare pentru defecțiuni tehnice, au fost aplicate 143 amenzi pentru încălcarea Legii circulației, în valoare de 11.260.000 lei, s-au ridicat în vederea suspendării 5 permise de conducere, din care unul pentru conducere sub influența băuturilor alcoolice, respectiv cel al lui **Portaru Dorin-Sorin**, din Arad, cu autoturismul AR-04-FIN.

HOROSCOP

Vineri, 18 februarie

BERBECUL (21.03-20.04). Nimeni nu vă poate obliga să luați decizii în locul altcuiva. Dvs. sunteți singurul în măsură să hotărâți un anumit lucru și să rămâneți fidel propriilor păreri.

TAURUL (21.04-20.05). Nu este momentul să vă retrageți dintr-o afacere, deoarece ați putea jigni pe cineva. Un sfat bun primit din partea unei cunoștințe ar putea să vă facă să renunțați la un plan.

GEMENII (21.05-20.06). Ați făcut multe cheltuieli neprevăzute, astfel că ar fi bine să vă revizuiți întreaga situație financiară.

RACUL (21.06-22.07). Nu uitați că îndatoririle profesionale pe care le aveți! Unii abia așteaptă să faceți o greșeală. Dacă vreți să fiți apreciat, trebuie să munciți mai mult și mai bine. Nu vă pierdeți optimismul!

LEUL (23.07-22.08). Așa cum stau lucrurile într-o problemă personală, dreptatea este de parte dvs. Cineva vrea să afle mai multe lucruri despre dvs. dar nu nu va reuși.

FECIOARA (23.08-22.09). O persoană dorește să fie mereu în apropierea dvs. dar nu va reuși. Foarte curând veți afla care este adevăratul motiv al acestei atitudini. În viața sentimentală ar trebui să fiți mai rezervat

BALANȚA (23.09-22.10). Nu sunteți constant în sentimente și de aceea vă este greu să luați o decizie. Încercați să priviți lucrurile cu mai multă seriozitate. Poate veți găsi o soluție. Nu duceți lipsă de idei originale și nici de posibilități de a le aplica în practică.

SCORPIONUL (23.10-21.11). Spre surprinderea dvs. veți constatat că unele persoane încearcă să profite de ideile pe care le-ați avansat. Se va dovedi însă foarte curând că vorbele fără fapte nu au nici o valoare.

SĂGETĂTORUL (22.11-21.12). Cu cât vă veți planifica mai amănunțit acțiunile, cu atât veți avea un succes mai mare. Nu vă puteți baza în nici un caz pe noroc sau pe întâmplare.

CAPRICORNUL (22.12-19.01). Fiți foarte atent la ceea ce spuneți și faceți! Nu vă lăsați impresionat de o atmosferă prietenească care v-ar putea lăsa impresia că totul se poate realiza foarte ușor.

VĂRSĂTORUL (20.01-19.02). A sosit momentul să puneți un plan în aplicare. Șansele de succes sunt deosebit de mari.

PEȘTII (20.02-20.03). Faptul că în privința unui proiect nu ați reușit să avansați prea mult vă nemulțumește. Ce-ar fi să aplicați o altă metodă de lucru? Cineva vă supără și dvs. reacționați impulsiv. Atenție! Printr-o astfel de atitudine riscați să vă faceți singur rău.

MOCHETA
Arad, Piața Gării
Telefon 235221
Vinde și montează mochetă la prețuri cu o reducere de 10-20%

Astăzi LIDERUL TRUPEI MOROMETZII-LA ARAD

Lansare de album la „SIESTA" și concert în „VIVA"

Astăzi, la ora 16,00, la magazinul „Siesta" va avea loc lansarea albumului PERIFERIAH în interpretarea liderului formației MOROMETZII (denumire de scenă UN Q SAPRO). Albumul apărut la Mediapro Music dezvăluie o muzică hip-hop cu influențe de muzică populară românească și... rock. Seara, la 22,30 UN Q SAPRO va susține un recital în discoteca „VIVA".

OLI. B.

NOTARII PUBLICI AU RENUNȚAT LA GREVA GENERALĂ

Consiliul Uniunii Naționale a Notarilor Publici din România a renunțat la greva generală ce urma să înceapă vineri dimineață, în semn de protest față de menținerea textelor de lege care îi obligă pe justițiabili să plătească taxa de 19 la sută, reprezentînd TVA, se arată într-un comunicat remis agenției MEDIAFAX de președintele Uniunii, Dumitru Viorel Mănescu.

Uniunea a renunțat la protest, deși, până joi, nu a primit din partea Guvernului nici un semn de soluționare în privința soluționării revendicărilor lor.

Săptămâna trecută, avocații și notarii publici au declarat că vor intra în grevă în semn de nemulțumire față de menținerea taxelor reprezentând TVA. Potrivit legii, această taxă este suportată de consumatorul final al unui serviciu public.

Ghioroc BICICLIST ACCIDENTAT MORTAL

Miercuri, în jurul orelor 10,50, pe raza comunei Ghioroc, **Capota Stan**, de 30 ani, din Rășinari, județul Sibiu, în timp ce conducea autoturismul cu numărul de înmatriculare SB-01-GVU, la care tracta o semiremorcă, a surprins-o și accidentat-o mortal pe **Jorza Salvina**, de 69 ani, din localitate. Aceasta circula pe bicicletă în aceeași direcție de mers și a virat la stânga fără să semnalizeze și să se asigure.

Poliția, pe scurt

■ Poliția îi cercetează pe **Bondor Ioan**, de 25 ani; **Martin Marcel**, de 26 ani, cunoscuți cu antecedente penale și **Covaci Dorel**, de 52 ani, toți din Curtici, angajați în calitate de paznic și respectiv îngrijitori la Combinatul Agroindustrial din localitate. În noaptea de 15/16.02.a.c., cei doi prin escaladarea gardului, au pătruns în magazia unității, de unde au sustras 11 saci de îngrășăminte chimice, în valoare de 2.500.000 lei.

■ **Fekete Alexandru**, de 17 ani, din Batăr, județul Bihor, este autorul unui furt comis pe raza localității Dezna. Prejudiciul a fost recuperat.

■ Poliția l-a depistat conducând pe drumurile publice un autoturism neînmatriculat pe **Gruia Simion**, de 54 ani, din Pâncota.

■ **Pârva Arpad-Adrian**, de 30 ani, din Pâncota, fără ocupație și antecedente penale, a pretins și primit de la un număr de 3 persoane suma de 20.000.000 lei, promițându-le că le obține chemări pentru Germania. Este cercetat de Poliție pentru săvârșirea infracțiunii de înșelăciune.

■ Poliția îl cercetează pentru săvârșirea infracțiunii de distrugere, pe **Tica Sorin**, de 33 ani, din Sălăjeni, care a spart un geam la locuința lui Redac Marioara, din localitate. Prejudiciul a fost recuperat;

■ **Bodea Svetozar**, de 69 ani, din Arad, în calitate de gestionar la S.C. Eliptic Groop SRI Arad, și-a însușit din gestiune suma de 4.800.000 lei. Poliția îl cercetează în stare de libertate.

ALIANȚA ANTI SUICID
O MÂNĂ DE AJUTOR
LINIA VIEȚII
057/21421-4
între orele 20,00-08,00
Vă ascultă, vă înțelege și vă ajută

CURSUL VALUTAR*

VALORI ÎNREGISTRATE IERI, 17 FEBRUARIE 2000

Denumirea valutei	BNR	BCR		BRD		Banca Transilvania		Banca Agricolă		BIR		Bursa neagră	
		C	V	C	V	C	V	C	V	C	V	C	V
Dolar	18711	18650	18800	18580	18780	18500	18750	18590	18760	18625	18800	18600	18800
Marca germană	9381	9256	9519	9272	9466	9280	9425	9250	9405	9200	9400	9300	9400

Premiile de fidelitate „Adevărul" pe luna februarie

DOI INVITAȚI SPECIALI AU FĂCUT ZECE ABONAȚI FERICIȚI

Instituite în urmă cu aproape cinci ani, premiile de fidelitate ale ziarului „Adevărul" sunt acordate lună de lună, prin tragere la sorți, celor mai constanți și fideli cititori: abonații. Pentru extragerea din urmă a celor 10 taloane câștigătoare (valoarea fiecărui premiu fiind de o jumătate de milion de lei) redacția „Adevărul" a invitat, în toți acești ani, personalități ale vieții sociale, politice, economice și cultural-artistice arădene. Pentru tragerea la sorți a lunii februarie - tragere programată a se desfășura ieri - am profitat de prezența în redacția noastră a domnilor **LUK VANGANSBEKE, director și specialist în gestiunea integrată a calității și în managementul financiar al firmei de consultanță „OPTIMA FACTO" din Belgia și DAN -TRAIAN ȚOLDAN, director adjunct (operațional) al Direcției regionale de poștă Timișoara** invitându-i, la capătul discuțiilor profesionale legate de managementul în domeniul presei și posibilitatea îmbunătățirii sistemului de difuzare a ziarelor prin sistemul de abonament, să participe ca invitați speciali la desemnarea, prin tragere la sorți, a câștigătorilor pe luna februarie ai premiilor de fidelitate oferite de ziarul „Adevărul". Alături de cei doi invitați principali, am avut plăcerea de a ne fi alături doamna RODICA PETER, șef birou audit calitate la Direcția regională de poștă Timișoara, precum și bunii și apropiații noștri colaboratori MARIA NEAGU și ILIE TRIPA, șeful și respectiv adjunctul șefului Oficiului județean de poștă Arad.

După introducerea în urnă a celor aproape 10500 de taloane, cei doi invitați speciali - LUK VANGANSBEKE și DAN- TRAIAN ȚOLDAN - au extras, alternativ, numele celor 10 fericiți abonați - câștigători:

1) PAVEN LIVIA, sat Mâsca nr. 353;
2) STAN JORDACHE, Arad, str. Zărandului nr. 18;
3) BARTULOV FRANCISC, Dorobanți nr. 520;
4) NAGY IOAN, Firiteaz nr. 214;
5) LUPU IOAN, Arad, Str. Mareșal Ion Antonescu 1-9 Bl. C, sc. A, ap. 9;
6) ȘTEFEA VIORICA, Sântana, str. V. Alecsandri nr. 16;
7) DĂRĂBAN VASILE, Arad, Faleza-Sud, Bl. 26, ap. 1;
8) PELEA FLORICA, Beliu nr. 176;
9) CIBA DĂNILĂ, Vinga nr. 797;
10) DEZNAN GHEORGHE, Arad, str. Libertății nr. 6;

Cei zece câștigători sunt invitați luni, 21 februarie a.c., ora 12,00, la sediul redacției pentru a-și ridica premiile pe baza buletinului de identitate și a chitanței-abonament valabilă pe luna în curs.

M. CONTRAȘ

GRIPA BATE ÎN RETRAGERE

În ultima perioadă s-au înregistrat tot mai puține cazuri de afecțiuni ale căilor respiratorii. Săptămâna trecută au fost înregistrate 379 cazuri de gripă cu 14 internări. Zilele trecute numărul acestora a scăzut la 263 cu 7 internări. Cazurile de infecții acute ale căilor respiratorii au scăzut de la 2312 la 2231. Pneumoniile și bronhopneumoniile s-au redus de la 1089 la 992.

Dl. **Florin Bănescu,** directorul Direcției de Supraveghere a Stării de Sănătate Publică, a precizat că: „Pentru perioada următoare se prognozează că numărul cazurilor de afecțiuni acute ale căilor respiratorii este în scădere. Cu toate acestea menținem carantina în unitățile spitalicești ca metodă profilactică pentru a proteja bolnavii internați."

Se menține posibilitatea unui val epidemic la începutul lunii martie.

Cadrele medicale recomandă: evitarea aglomerațiilor; o alimentație bogată în vitamine și proteine; vaccinarea anti-gripală; o îmbrăcăminte adecvată pentru sezonul actual.

MADIANA MICAN

LA ÎNCHISOARE...

În urma măsurilor specifice întreprinse, de polițiști au fost identificați și încarcerați Ciurar Mihai, de 20 ani, din Zărand care are de executat un mandat de 1,3 ani închisoare pentru furt; Bud Vasile, de 43 ani, din Semlac, care are de executat 1,6 ani închisoare pentru trafic de stupefiante; Patkany Mihai, de 27 ani, din Iermata Neagră, care are de executat 1 ani închisoare pentru furt avut privat; Radiș Robert, de 26 ani din Chișineu-Criș, care are de executat 1 an închisoare, pentru furt; Petru Iulian, de 29 ani, din Botoșani, care are de executat un mandat de 3,6 ani închisoare, pentru furt și Ianovici Elena, de 50 ani, din Iratoș, urmărită general pentru că se sustrăgea cercetărilor pentru săvârșirea unor infracțiuni comise pe raza județului Timiș. A fost predată escortei I.P.J. Timiș.

La Iermata și Moroda

TELEFONIE FĂRĂ FIR

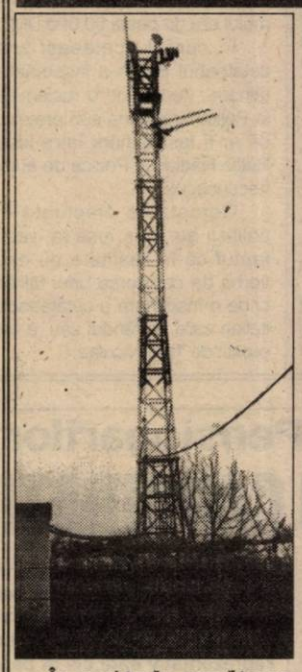

În perioada următoare locuitorii satelor Iermata și Moroda vor beneficia de o rețea telefonică. După mulți ani de așteptare Primăria din Seleuș a primit aprobarea Romtelecomului referitoare la această lucrare.

Dl. **Gheorghe Ienciu**, primarul comunei Seleuș, a precizat că: „În Seleuș se va efectua o lucrare de mare anvergură: linia magistrală cu fibră optică. În satele Moroda și Iermata se va aplica metoda de radio-emisie. Fiecare abonat va avea o mică antenă care va recepta semnalul de la releul existent în Seleuș."

Conducerea Primăriei și-o propus și amplasarea unui telefon public în Moroda. Acest lucru nu a fost posibil deoarece „firul existent este de foarte mică intensitate. Iar un telefon public necesită o linie de cupru. Reprezentanți ai Romtelecomului ne-au informat că suntem prima comună în care vor începe lucrările de introducere a rețelei telefonice", a precizat primarul Ienciu.

MADIANA MICAN
Foto: AL. MARIANUȚ

La Biserica Creștină Baptistă „Speranța"

STUDIU BIBLIC PENTRU VIAȚA DE FAMILIE

În perioada 20-25 februarie a.c., Biserica Creștină Baptistă „Speranța" Arad organizează un studiu biblic pentru VIAȚA DE FAMILIE. Programul va cuprinde un timp pentru închinare prin cântare și rugăciune, un mesaj de bun venit, expunerea subiectului, un timp pentru întrebări și răspunsuri.

Studiul se va desfășura astfel:

20.02. ora 11,00 - **Familia contemporană**; ora 18,30 - **Familia biblică**; 21.02. - ora 18,30 - **Roluri în familie**; 22.02. ora 18,30 - **Familia și copiii**; 23.02. ora 18,30 - **Greșelile familiștilor**; 24.02. ora 18,30 - **Rezolvarea conflictelor**; 25.02. ora 18,30 **Altarul din familie.**

M.M.

FILIERĂ DE TRAFICANȚI DE AUTOTURISME DE LUX - ANIHILATĂ LA ARAD

În cauză este implicat și un polițist de la PCTF Nădlac care a fost mituit cu 600 DM

„Polițiștii de la Serviciul de Combatere a Crimei Organizate și a Corupției din cadrul Inspectoratului de Poliție al Județului Arad au anihilat o filieră de traficanți de autoturisme" aflăm de la d-na mr. **Floare Dan** - purtător de cuvânt al I.J.P. Arad.

Pe 9 februarie a.c., în jurul orelor 5,00, prin vama Nădlac au intrat în România 3 cetățeni italieni la volanul a câte unui autoturism de lux respectiv un Grand Cherochee, o Toyota Corola și un Fiat Mareia, cu numere italiene. Aceștia intenționau să valorifice respectivele autoturisme în România. Pentru a le putea vinde, acestea nu trebuia să fie trecute în pașaport. Pentru a rezolva această „problemă" italienii au fost așteptați în vamă de **Țole Nicolae**, 32 ani, din Beliu, fără ocupație și antecendente penale. Acesta l-a mituit cu suma de 600 DM pe polițistul de frontieră plt. **Matica Adrian-Ioan**, care era de serviciu, pentru a nu efectua mențiunile în pașapoartele cetățenilor italieni.

Ulterior, mașinile au fost duse în Arad și depozitate la o cunoștință a lui Țole Nicolae. Din acest loc, Țole a sustras autoturismul Grand Cherokee, fără știrea cetățeanului italian Deromonis Angelo care era proprietarul autoturismului.

Țole a vândut apoi autoturismul unor traficanți de mașini din Arad cu suma de 10.500 DM, deși valoarea reală a autoturismului era de peste 90.000 DM.

În cursul aceleeași zile, cetățeanul italian a însemnat o tâlhărie, depunând o reclamație la Poliția arădeană sub pretextul că ar fi fost tâlhărit între localitățile Nădlac și Pecica de autori necunoscuți.

Cercetările efectuate de polițiști au scos însă la iveală faptul că în realitate nu este vorba de comiterea unei tâlhării ci de o înscenare a cetățeanului italian care, la rândul său, a fost prostit de Țole Nicolae.

„Putem preciza că în speță este vorba de o filieră de traficanți de autoturisme de lux aduse din Italia, în care sunt implicați atât cetățeni români cât și italieni cu concursul polițistului de frontieră amintit" - a subliniat d-na mr. **Floare Dan**. Poliția arădeană a sesizat Parchetul Militar Teritorial București, respectiv Parchetul Militar Timișoara, competent a soluționa cauza, care a stabilit săvârșirea infracțiunii de luare de mită, eliberând în acest sens împotriva plutonierului **Matica Adrian-Ioan** mandat de arestare preventivă pe timp de 30 de zile.

Polițiștii continuă cercetările în vederea documentării întregii activități infracționale, luându-se totodată măsura de dare în consemn la punctele de frontieră a cetățenilor italieni **Potente Hencarlo** și **Delarosi Eleo** care au dispărut de pe raza municipiului Arad cu cele două autoturisme și se sustrag cercetărilor.

DANA LASC

GUVERNUL CONTINUĂ SĂ SFIDEZE REVENDICĂRILE DASCĂLILOR

■ Liderii sindicali apreciază că va fi grevă în continuare

Guvernul va decide săptămâna viitoare asupra cererii de suplimentare a bugetului MEN cu 2.000 de miliarde de lei, formulată de reprezentanții acestui minister în ședința de joi a Executivului, se arată în comunicatul Guvernului remis agenției MEDIAFAX.

În urma analizelor de joi, s-a căzut de acord că suma de 26.5000 de miliarde de lei, care include suplimentarea de 3.700 de miliarde de lei decisă, duminică, de liderii coaliției de guvernământ, nu este suficientă pentru a acoperi majorările de salarii și acordarea celui de-al 13-lea salariu.

Suplimentarea de 2.000 de miliarde cerută de MEN ar face ca procentul din PIB acordat învățământului să fie de 4,2-4,3 la sută, precizează comunicatul Executivului.

Reprezentanții MEN au încercat să convingă Executivul ca în cei patru la sută din PIB acordați Educației să nu fie incluse veniturile proprii ale instituțiilor de învățământ, discuțiile pe această temă urmînd să fie reluate în ședința extraordinară de luni, afirmă sursele guvernamentale.

În ședința de luni, Guvernul va discuta și propunerea de majorare a salariului de referință din învățământ de la mai puțin de 700.000 de lei la 1.200.000 de lei, fără reduceri masive de personal. Reprezentanții MEN și cei ai Ministerului Muncii și Protecției Sociale se vor întîlni, vineri, pentru a găsi soluții ca majorarea salarială să nu implice disponibilizarea unui număr mare de angajați din acest sector bugetar. De asemenea, cele două ministere urmează să identifice mijloacele legale și operaționale pentru acordarea celui de-al 13-lea salariu și a restanțelor salariale la Legea 154.

MEN a recomandat, încă o dată, profesorilor să revină în școli și să reia activitatea didactică, începînd de luni.

Liderul Federației Educației Naționale (FEN), Cătălin Croitoru, a declarat agenției MEDIAFAX că "Guvernul se menține pe aceeași poziție de sfidare a acestui popor și a 4,5 milioane de elevi care așteaptă să înceapă școala, prelungind la nesfîrșit acest conflict de muncă". El susține că decizia privind continuarea sau suspendarea protestului va fi luată vineri de Consiliul Național al FEN, dar, în opinia liderului sindical, greva va continua.

Aceeași părere este împărtășită și de către liderul Federației Sindicatelor Libere din Învățământ, Aurel Cornea, care a declarat pentru MEDIAFAX că nu se pune problema suspendării grevei cît timp cererile salariale ale cadrelor didactice nu sînt rezolvate integral. El a caracterizat drept "sfidare" aminarea rezolvării solicitărilor formulate de către profesori.

"Fără discuții, va fi în continuare grevă", a afirmat, la rîndul său, președintele executiv al Federației Sindicatelor "Spiru Haret", Gheorghe Isvoranu.

Ziarul „ADEVĂRUL" utilizează informații transmise de agențiile de presă MEDIAFAX și ROMPRES

ÎN FEBRUARIE - PREȚUL GAZELOR NU VA FI MAJORAT

Conducerea Romgaz nu are în vedere, în luna februarie, o reactualizare a prețului gazelor în funcție de cursul de schimb al monedei naționale și contrazice afirmațiile portivit cărora, de la 1 aprilie, gazele se vor scumpi cu 50%. "Nu este reală afirmația lui Neagu Miron, liderul sindicatului din ramură, potrivit căreia, ca urmare a aplicării taxei pe valoare adăugată de gaze, prețul acestora va crește cu 50%. Gazele se vor scumpi, nu știm cînd și cu cît, dar după ce va trece iarna", a declarat joi agenției MEDIAFAX, directorul general al Societății Naționale Romgaz, Gabriel Coconea.

Gabriel Coconea afirmă că reactualizarea prețului gazelor la un curs de schimb apropiat de cel real se va face în trepte. Actualul preț, de 900 de lei pentru un metru cub, pentru consumatorii industriali și casnici, este stabilit la un curs al dolarului de 14.500 de lei. "Nu putem sări la un curs de 18.000 de lei pentru un dolar, trebuie să reactualizăm treptat", a arătat Gabriel Coconea. Prețul gazelor va fi reglementat de Autoritatea Națională de Reglemetare în Domeniul Gazelor, așa cum tarifele pentru energia electrică și termică sunt stabilite de ANRE.

La Partidul Pensionarilor

GHIOCEI ȘI CANDIDAȚI

Ziariștii care au dat curs invitației de a participa la conferința de presă de ieri a organizației județene a Partidului Pensionarilor au fost primiți cu buchete de ghiocei. Se pare că plăpânda floare primăvăratică ar putea deveni simbolul partidului, având în vedere faptul că - așa cum ne-a comunicat președintele Gheorghe Ghenof - în decurs de două săptămâni au venit la sediu persoane din mai multe localități ale județului, cu promisiuni ferme de înființare a unor filiale. ■ Președintele Gheorghe Ghenof a avut zilele trecute o convorbire telefonică cu George Muntean, președintele partidului, care l-a asigurat că va încerca să evite un conflict cu Partidul Popular al lui Radu Vasile, provocat de către coincidența inițialelor PPR. ■ Vicepreședintele Alexandru Veraszto a considerat penibilă prestația d-nei Smaranda Dobrescu, ministru al Muncii și Protecției Sociale, care a afirmat că recorelarea pensiilor va începe luându-se în considerare pensionații în 1960-1965. Aceștia, dacă mai există, au la ora actuală vârsta de 100 de ani. Segmentul reprezentativ este cel al pensionaților între anii 1978-1990, spune dl. Veraszto. ■ Pensionarii nu sunt de acord nici cu pensionarea anticipată, aceasta mărind masa pensionarilor. În fapt, ar fi necesară crearea unor noi locuri de muncă. ■ Primăria Aradului nu a luat în considerea proiectele de hotărâri CLM avansate de către Partidul Pensionarilor, referitoare la unele facilități pentru pensionari.

■ Constantând că partidele cu care colaborează în vederea lansării unui candidat unic la Primăria Aradului trenează, Partidul Pensionarilor și-a alcătuit propria listă. Sunt trei posibili candidați: Danciu Stoian Alexandru, Gheorghe Ghenof și Leurzean Gheorghe. Cel care va fi ales va putea intra în cursă cu candidații celorlalte partide, dacă discuțiile și negocierile vor continua.

S. TODOCA

GEAMURILE AMBASADEI ROMÂNIEI LA BUDAPESTA - SPARTE CU BORCANE CU PEȘTE

Geamurile de la parterul ambasadei României la Budapesta au fost sparte, în noaptea de miercuri spre joi, de persoane care au aruncat cu borcane în care erau pești congelați, au declarat pentru MEDIAFAX surse diplomatice.

Paguba nu este foarte mare, fiind sparte doar câteva geamuri ale unuia din saloanele de la parterul clădirii. Este vorba despre un salon care găzduiește în mod frecvent recepții.

Ambasada României la Budapesta a înaintat un protest la MAE ungar și o plîngere la Ministerului ungar de Interne, solicitînd autorităților ungare "asigurarea condițiilor de muncă în conformitate cu acordurile internaționale referitoare la privilegiile și imunitățile diplomatice la care ambele state sunt parte".

Reacția autorităților ungare a fost foarte promptă, poliția budapestană arătîndu-se gata să ofere pază pentru clădirea ambasadei. Oficialitățile de la Budapesta s-au arătat "stînjenite" de nota necivilizată și neeuropeană a evenimentului petrecut în noaptea de miercuri spre joi.

Ambasada la Budapesta deține recordul în rîndul misiunilor diplomatice ale României în ceea ce privește geamurile sparte. În perioada 1990-1991, cînd relațiile diplomatice româno-ungare au traversat momente dificile, Ambasada de la Budapesta a cheltuit 600.000 forinți (peste 10.000 dolari) pentru a înlocui geamurile sparte de manifestanții care se adunau zilnic în fața ambasadei.

Lansare de carte

Astăzi, la ora 17,00 în organizarea mediatecii „Ca și cum", Biblioteca județeană - secția artă, găzduiește lansarea volumului „Razzar" în prezența autorilor Ovidiu și Alexandru Pecican. Cartea a fost distinsă cu premiul Nemira pe anul 1998.

C.L.

PERIOADA DE ACORDARE A AJUTORULUI DE ȘOMAJ VA FI REDUSĂ?

Ministerul Muncii și Protecției Sociale (MMPS) va propune reducerea perioadei de acordare a ajutoarelor financiare pentru șomeri, ca urmare a faptului că statul nu dispune de suficiente resurse pentru a alimenta fondul destinat plății acestor prestații sociale, a declarat, miercuri, pentru PRO TV, secretarul de stat în MMPS Norica Nicolai.

Potrivit Noricăi Nicolai, odată cu modificarea Legii șomajului, alocația de sprijin ar putea fi acordată timp de nouă luni în loc de 18, plățile compensatorii timp de nouă luni în loc de 12, iar alocația de integrare profesională ar putea fi eliminată.

În plus, plățile compensatorii ar urma să fie acordate din bugetul asigurărilor sociale doar pentru șomerii care provin din întreprinderile de stat, restul beneficiind de compensații doar dacă agenții economici care îi concediază dispun de un fond special în acest sens. Prevederea ca statul să suporte compensațiile tuturor angajații disponibilizați în urma restructurării ori lichidării a fost introdusă anul trecut, ca modalitate de protecție a salariaților din sectorul privat care și-au pierdut slujbele prin concedieri colective. Pe de altă parte, Ministerul Muncii are în vedere și majorarea cu unu la sută a contribuțiilor pe care le plătesc angajații și angajatorii către fondul de șomaj.

ANUNȚ

În conformitate cu OUG 63/1998 și PE 001/1/1999, în ziua de 18 martie 2000 va avea loc

EXAMENUL DE AUTORIZARE

a electricienilor instalatori gradul I, II, III și IV,

precum și

REEXAMINAREA

electricienilor autorizați până în sesiunea aprilie 1999 inclusiv.

Înscrierile se fac în data de 16 și 17 martie 2000 între orele 8,00 - 13,00.

LĂMURIRI SUPLIMENTARE privind înscrierile, tematica, taxele de examinare etc. se pot obține de la S.C. ELECTRICA S.A. - S.D. Arad, Serviciul Marketing, telefon 235689 sau 237707 interior 851 sau 852.

(1287531)

IDM SERVICE MACARALE 059-447.245 059-479.189

INTERDEME MACARALE

3700 ORADEA

Calea Aradului nr. 5

- Service - reparații macarale: AMT, TELEMAC, HYDROM, MDK, RDK, ADK, P&H și alte tipuri, precum și excavatoare
- Lucrări complexe de încărcări - descărcări montaje utilaje, ridicări hidrosfere, antene GSM, elemente de construcții, etc.
- Închirieri de macarale cu sarcini de ridicare până la 75 t, mijloace de transport și utilaje de construcții (autopompă de beton, autotransportoare)
- Cumpărări - vânzări macarale, utilaje de construcții și mijloace de transport.

Banca Populară Familia

acordă împrumuturi tip **C.A.R** cu **18%** dobândă anuală și credite pe maxim **5 ani** cu dobândă anuală între **32%** și **52%**

Relații suplimentare: Str. Bușteni nr. 5 Telefon: 057/235.982

LUCAS WIRING SYSTEMS ROMANIA Lucas

face parte din grupul internațional de companii TRW, având peste 50.000 angajați, producător și furnizor de componente și echipament pentru industria de automobile și aeronave.

În prezent dorim să angajăm personal pentru următoarele poziții:

TEHNICIAN ÎNTREȚINERE

Responsabilități:

■ Responsabil cu întreținerea planificată și de urgență a echipamentului tehnologic pentru producție

Experiența și pregătirea profesională:

■ Minimum 5 ani experiență într-un mediu de producție
■ Experiență în menținerea și reparația instalațiilor mecanice, electrice și sanitare
■ Capacitate de comunicare la toate nivelele
■ Cunoștințe de limba engleză reprezintă un avantaj
■ Vârsta maximă 35 ani
■ Disponibilitate de a lucra în 2 schimburi
■ Spirit de echipă

Formulare de cerere de candidatură se găsesc la sediul LUCAS WIRING SYSTEMS ROMANIA str. Poetului 105-107 Arad, între orele 8 și 16,30.

Cererile (cu menționarea postului solicitat), o fotografie și o recomandare se vor depune până la data de **vineri 25 Februarie 2000.**

(1287529

REACȚII LA DEMISIA DIN PARTID A LUI VICTOR BABIUC, MINISTRUL APĂRĂRII

În cursul zilei de miercuri, agențiile de știri erau puse în fața unei adevărate bombe mediatice: Victor Babiuc, ministrul Apărării din guvernul României și-a dat demisia din Partidul Democrat, ținând totodată și demisia din fruntea ministerului la dispoziția primului-ministru.

Demisia lui Victor Babiuc este cu atât mai surprinzătoare, cu cât a surprins inclusiv Partidul Democrat: ministrul Apărării era vicepreședintele partidului și se bucurase până acum de cele mai mari onoruri (și funcții) din partea democraților. Nu în ultimul rând, demisia se petrece cu două zile înaintea Convenției Naționale a PD. Asta, ca să nu mai pomenim și faptul că Victor Babiuc nu este primul demnitar („baron") care părăsește partidul, șirul demisiilor spectaculoase fiind deschis de către Adrian Severin.

Motivul invocat de Victor Babiuc este cât se poate de elegant și de enigmatic: „Mă simt tot mai singur în acest partid."

Gurile rele dau ca sigură înregimentarea lui Victor Babiuc în PNL, lucru care ar avea cel puțin două consecințe politice pe termen scurt: Babiuc și-ar putea păstra postul de ministru al Apărării sub oblăduirea liberalilor și, ce-a de-a doua consecință, democrații vor arunca iarăși în aer șubreda convietuire a Coaliției.

GHEORGHE FALCĂ, președintele OT-PD:

ASTA ESTE!

„Regret plecarea d-lui Victor Babiuc. A fost un coleg bun, de la care fiecare putea învăța. M-a surprins această demisie, cu atât mai mult cu cât deținea o poziție foarte bună în partid. Dar, cum fiecare politician își gestionează singur cariera, nu pot să spun decât: Asta este! Noi, cei care venim din urmă, trebuie să fim pregătiți oricând să le luăm locul celor care pleacă."

GHEORGHE SECULICI, președintele PD Arad

ORICE S-AR SPUNE, ESTE O TRĂDARE

„Demisia lui Victor Babiuc este o surpriză, dar în același timp și o foarte mare dezamăgire. La ultimul Birou Permanent Național al partidului, președintele Petre Roman ne-a informat despre faptul că, datorită noilor obligații ce-i revin în funcția de ministru de Externe, de partid se vor ocupa Victor Babiuc și Traian Băsescu. A pleca de pe această poziție este, orice s-ar spune, o trădare. Un conducător al partidului nu se poate simți singur decât datorită incapacităților sale. Pe de altă parte, având în vedere și schimbările produse în ultimele zile la vârful ministerului (cazul Degeratu), cred că demisia lui Victor Babiuc este una cusută cu ață albă."

DORU SINACI

Actuala putere politică a intrat în panică

„Ghermanismul" nu este un curent de opinie iar promotorul acestor idei a plecat la Budapesta. Mișcările spectaculoase din fruntea Armatei române denotă faptul că actuala putere a intrat în panică și recurge la măsuri disperate.

Conferința de presă organizată ieri de către PNR Arad a beneficiat de prezența distinsului prof. univ. dr. Mihai Fătu. Domnia sa ne-a prezentat ultima producție istorică **„Din istoria Transilvaniei - documente"**, după care a prezentat o disertație pe tema românismului și a rolului Partidului Național Român în trecut și în prezent.

Răspunzând întrebărilor noastre, profesorul Mihai Fătu este de părere că **„UDMR-ul ne dovedește pe zi ce trece faptul că este continuatorul MADOSZ-ului, reluând practicile iredentiste ale acestuia din perioada interbelică și postbelică."**

Ideile promovate de către clujeanul Sabin Gherman sunt doar **„o palidă încercare de federalism în dauna statului național unitar și nu reprezintă un curent de opinie în Transilvania. Plecarea la Budapesta a lui Sabin Gherman conține și răspunsul la întrebarea d-voastră. Eu m-am lămurit pe deplin...".**

„Degradarea" - prin plecarea la Cotroceni - a generalului Constantin Degeratu (șeful Marelui Stat Major al Armatei) și demisia din partid a ministrului Babiuc **„sunt de fapt efecte ale crizei profunde prin care trece țara. Actuala putere a intrat în panică, simte că va pierde alegerile și recurge la măsuri disperate."**

Dl. Teodor Mara, președintele filialei, ne-a informat despre **„atacurile sub centură la adresa PNR pe care le profesează mai nou Remus Opriș. Probabil că după ce și-a distrus partidul (PNȚCD), nu mai are ce face...".**

Prim-vicepreședintele Constantin Buzatu ne-a declarat că **„PNR a constituit organizația de la Bata, urmând să le definitivăm și pe cele din Ususău și Șiștarovăț. La Bata, în funcția de președinte a fost ales Gheorghe Muntean."**

În final, Vasile Heredea a accentuat faptul că **„PNR este un partid modern, european, care n-are nimic în comun cu extremismul."**

DORU SINACI

FEMEILE SOCIALISTE VOR SĂ NE VÂRE „SULA-N COASTĂ!"

Iuliana Mureșan, vicepreședinte al Partidului Socialist și activist politic, plătit cu acte în regulă, a afirmat la conferința de presă de ieri a organizației județene a P.S. că „femeile socialiste vor vârî, pe data de 8 Martie, sula-n coastă" adversarilor politici prin promovarea unei femei în postura de candidat la Primăria Aradului. În fapt, pe 8 Martie în organizarea Asociației Tinerii Socialiști, Partidul Socialist și Organizația de femei, este programat un mega-spectacol. Liviu Marian, Valentin Crainic și Elena Unc, vicepreședinți, sunt pregătiți să ofere un spectacol de calitate.

* Președintele Florin Remețan s-a întâlnit, prin intermediul Consiliului Județean, cu liderii Partidului Socialist din Ungaria, punând de o colaborare trainică. Socialiștii din Szeged și Bekes sunt siguri că vor câștiga alegerile și vor putea să ajute organizația prietenă din Arad. * Vicepreședintele Viorel Enache a primit din partea CNSRL-Frăția o ofertă de parteneriat, semnată de către Lucian Lagșaghi, președintele filialei arădene. Socialiștii și sindicatele vor colabora în elaborarea unor programe de ordin social.

S. TODOCA

UFD CONDAMNĂ EZITĂRILE ȘI DEMAGOGIA

„UFD condamnă atât ezitările partidelor de guvernământ, privind satisfacerea revendicărilor legitime ale cadrelor didactice, cât și atitudinea populistă și demagogică a opoziției socialiste..." se arată în Comunicatul prezentat ieri, la conferința de presă a UFD-ului arădean de către președintele pe municipiu Radu Onea. Trebuie să specificăm că „opoziția socialistă" înseamnă PDSR-ul, care a fost la putere. Este accepțiunea UFP-ului și nu o comentăm. * „Oferta politică a UFD, în vederea constituirii unui pol de Dreapta" a fost prezentată de către președintele organizației județene, Gelu Roman.

* Avocatul Silviu Rațiu, candidat al UFD pentru Primăria Aradului, a mulțumit presei arădene pentru modul obiectiv în care a prezentat greva avocaților și notarilor publici. Domnia-sa a declarat că este posibil ca unele proiecte de lege referitoare la avocați să fie urmare a promisiunii ministrului Justiției, Valeriu Stoica, de a facilita pătrunderea avocaților americani pe piața românească. (Vom reveni asupra acestui subiect). Una peste alta, Baroul arădean a adoptat o poziție flexibilă, delegând avocați la procesele importante privind infracțiuni majore și eliberări condiționate, a declarat Silviu Rațiu.

S. TODOCA

Cu trei milioane pe noapte! SĂ TOT TRĂIEȘTI ÎN ROMÂNIA!

(Urmare din pagina 1)

Fără teamă de justiție, fără frica că ar putea fi tras la răspundere, totul petrecându-se în dosul unei anume imunități de partid. Evident a celor aflate la Putere.

PNȚCD-ul a clacat și și-a bătut joc exact de „cartea" cu care a câștigat alegerile: cinstea și promisiunea de a face ordine în țară prin stârpirea jafului public! Românii sunt vestiți prin răbdarea lor - prea mare, exagerat de mare uneori - ei „înghițind" multe, în ideea că odată și odată nu se poate ca lucrurile să nu se schimbe. Înghițind ziceam multe, mai puțin însă minciuna, luarea în derâdere, nesocotirea făgăduielilor făcute, aroganța și purtarea ciocoiască a celor ajunși la Putere și alte asemenea manifestări pe care le întâlnim zilnic în jurul nostru.

Apropo de luarea în derâdere și aroganța unora dintre aleșii noștri îmi vine acum în minte **reacția unui deputat țărănist față de greva dascălilor: nesătuii! Adică, sunt nesătui cei care trag mâța de coadă cu 800.000 sau 1 milion de lei pe lună, tocându-și nervii și sănătatea cu fietecine, în vreme ce el, domnul parlamentar, ia 10 milioane pe lună - deci, de 10 ori mai mult! - Pentru ce? Cu cât este mai valoroasă „munca" lui decât cea a unui învățător sau profesor? Ori a unui doctor? Chiar presupunând că ar fi mai valoroasă, nu este totuși prea mare, exagerat de mare diferența nu o dată, de două ori sau hai, de 5 ori, ci de 10 ori !**

Cu ce și prin ce se justifică o asemenea uriașă prăpastie între salariile a doi bugetari? Ca să nu mai vorbim de cât ne costă un ales și din alte puncte de vedere. Bunăoară din acela al cazării pe perioada cât „lucrează" la Parlament, numai o zi la un hotel ridicându-se la 940.000 de lei. Și ca și când aceasta n-ar fi fost îndeajuns, recent - așa cum a dezvăluit ziarul „Adevărul" de București - Guvernul a aprobat ca **demnitarii și parlamentarii să poată dormi unde le cade lor bine, indiferent de preț, tariful „minim"** acceptat fiind de „doar" 3 milioane de lei pe o noapte! 3 milioane, un mizilic, nu? echivalentul pentru jumătate din România a trei salarii!

Adică, ceea ce tu câștigi în trei luni muncind pe brânci, un parlamentar are dezlegare de la Guvern să irosească într-o noapte! **Așa să tot fii la Putere și să tot trăiești în România!**

Acțiune în forță a Poliției municipale

PESTE 200 POLIȚIȘTI AU „ASEDIAT" GARA CFR ARAD

● Au fost reținute 107 persoane

În noaptea de 16 spre 17 februarie a.c., Inspectoratul Județean de poliție (IJP) Arad a desfășurat o inedită acțiune de control în perimetrul stației CFR Arad, în care au fost antrenați pentru prima dată în ultimii ani un număr impresionant de polițiști și jandarmi. La raid au participat peste 200 de ofițeri și subofițeri, lucrători din serviciile criminalistică, judiciar, economic, ordine publică, cercetare penală și evidența populației.

Alarmă la I.P.J. Arad

Pentru ca acțiunea să aibe câți mai mulți sorți de izbândă, ea a demarat cu o punere în temă a polițiștilor, cu privire la scopul ei. Instructajul a fost făcut de comanda Poliției municipale (col. **Teodor Pantea și lt. col. Nicolae Mihuța**).

Polițiștilor li s-a ordonat să scotocească prin toate cotloanele și să legitimeze toate persoanele prezente în perimetrul Stației. „Însă trebuie acționat cu mare grijă - atenționa dl. Pantea - pentru a nu cauza neplăceri oamenilor care nu sunt certați cu legea"...

În fapt, scopul acțiunii consta în identificarea elementelor infractoare, în special pe cei care au comis fapte cu violență. Pentru aceasta, orice persoană dubioasă sau care nu putea justifica prezența în Gară a fost condusă la sediul IPJ pentru cercetări.

Gara Arad - luată cu asalt de polițiști

Se zice că de modul cum organizezi o acțiune depinde și reușita ei. Fapt demonstrat pe viu și de polițiștii arădeni

care, sub comanda domnilor **T. Pantea** și **N. Mihuța**, se poate spune că au lucrat „ca la carte". Timp de circa o oră cei peste 200 polițiști au verificat: călători, comercianți, boschetari, cerșetori, persoane suspecte și autobuzele din parcarea gării.

Cpt. Nicolae Bătrân, de la Serviciul economic, s-a ocupat de autocarele din zona gării, controlând existența licențelor de transport, de execuție, chitanțe, bilete, etc. Și a găsit destule nereguli...

În timpul raidului lt. col. Mihuța constata: „Ceea ce vedem noi aici (n.n. – boschetari și cerșetori) sunt de fapt o problemă socială. Acum i-am adunat, dar ce-o să facem cu ei?!".

„Captura" a numărat 107 persoane

Trierea celor adunați din Gară s-a derulat la sediul IPJ Arad. După cum ne-a spus lt. col. Dumitru Ienciu, adjunctul șefului Poliției municipale Arad, din cele 107 persoane aduse la sediu, 36 au fost copii și 3 urmăriți pentru sustragere de la executarea pedepsei. Cu toții au fost verificați, ampretați, fotografiați și luați în evidență. Cei mai mulți provin din alte județe cum ar fi Galați, Botoșani, Brașov, Bihor etc.

Poliția n-a reușit să identifice după acte decât 42 de persoane. Au mai fost aplicate 18 amenzi potrivit Legii nr. 105 din 1996 (regimul domiciliului) în valoare totală de 960.000 lei și 7 amenzi în valoare totală de 350.000 lei la regimul circulației. În cazul firmelor de transport la care au fost constatate nereguli, cercetările continuă.

Din păcate, pe majoritatea dintre cei depistați - cerșetori, boschetari, oameni fără căpătâi - Poliția nu are unde să-i plaseze. În lipsa căminelor de asistență socială și a caselor de copii, aceștia se vor întoarce, cel mai probabil, de unde au plecat.

COSMIN TRIF
Foto: ȘTEFAN MATYAȘ

MINTEA DE PE URMĂ

● Consilierii municipali au readus taxa de publicitate în limita legală

Așa după cum promiteam în ziarul nostru de miercuri, revenim azi cu alte amănunte legate de desfășurarea ședinței extraordinare a CLM Arad de marți.

Pe lângă „problema Arterm" la ședința de marți s-a luat în discuție și un proiect de hotărâre cu privire la modificarea H.C.L.M nr. 288/29 noiembrie 1999, hotărâre ce vizează cuantumul impozitelor și taxelor locale pentru acest an.

Modificarea adusă de consilieri, la propunerea executivului se referă la reducerea cuantumului taxei de reclamă și publicitate de la 4,5 la 2% din valoarea contractului de publicitate.

În baza Ordonanței de Urgență 15/1999 această taxă poate fi cuprinsă între 1 și 3 la sută din valoarea contractului. Or, printr-o interpretare... puțin ciudată al unui alt articol al acestei ordonanțe, la sfârșitul lui 1999 consilierii au aprobat stabilirea acestei taxe la 4,5%. Măsura luată pe lângă faptul că a produs nemulțumiri în rândul presei și a celorlalți prestatori de servicii în domeniul reclamei și publicității vădit afectați de această măsură a fost de natură să scadă contractele de publicitate, ceea ce a condus în final la obținerea unui rezultat invers. În loc să crească încasările CLM din publicitate, acestea au scăzut.

Că măsura reducerii acestui proiect e utilă au arătat în luările de poziție atât primarul Aradului **Valentin Paul Neamț** cât și consilierul **Ioan Popa**, care de fapt în urmă cu câteva săptămâni a și formulat o interpelare în acest sens.

Au fost însă și consilieri care prin votul lor sau prin luările de cuvânt au spus că nu e cazul ca această taxă să fie redusă. Sau dacă tot e redusă, cunatumul acesteia să nu fie mai mic de 3%. Ne-a surprins în acest sens poziția virulentă a consilierului **Ioan Văran** dar mai ales cea a lui **Mircea Roman**, candidat al ApR-ului pentru funcția de primar al Aradului. Dacă așa înțelege domnia sa să discute de pe acum cu presa nu știm ce va face în situația în care ar ajunge primar!

N-am înțeles nici votul negativ al consilierilor **Ioan Mureșan** și **Mario Stoica**.... Și nici poziția viceprimarului Sorin Neamț posibil și el candidat la Primăria Arad din partea vreunui partiduleț... Presa n-a cerut decât ca legea să fie respectată !

DANA LASC

Din cauza situației din Iugoslavia

PROIECTELE ELABORATE DE REGIUNEA DUNĂRE - CRIȘ - MUREȘ - TISZA VOR PRIVI DOAR UNGARIA ȘI ROMÂNIA

După cum vă informam, recent, președintele CJA, **Dan Ivan** a fost ales la conducerea Regiunii de cooperare Dunăre - Criș - Mureș - Tisza. De asemenea, la nivel economic se realizează o colaborare între Camerele de Comerț din regiune, conducerea acestei activități fiind asigurată până în iunie 2000 de dl. **Nicolae Băcanu**, președintele Camerei de Comerț, Industrie și Agricultură Arad.

În cadrul conferinței de presă organizată ieri de CJA, cei doi președinți și-au expus proiectele pentru perioada în care își vor exercita funcția.

„Această funcție este foarte avantajoasă din punct de vedere moral, dar și al imaginii. Însă, în rest, situația nu este prea roză, pentru că datorită războiului din Iugoslavia, reprezentantul provinciei Voivodina nu are acces în Europa și relația este destul de greoaie", a declarat dl. **Dan Ivan.**

Din cauza acestei situații, proiectele elaborate vor fi doar pentru România și Ungaria.

Pentru județul Arad se va încerca elaborarea unor proiecte pe diferite domenii: economic, universitar, turism, deja fiind înființat un grup de lucru în acest scop.

În ceea ce privește sistemul cameral, dl. **Nicolae Băcanu** a vorbit despre crearea unui model de colaborare eficientă, mai ales în măsura în care el se va regăsi la nivelul agenților economici.

„Cred că înainte de a căuta parteneri de afaceri pe alte continente sau chiar în Europa de Vest, trebuie să încheiem parteneriate cu țările învecinate. Am găsit la vecinii noștri disponibilitatea de a schimba informații și de a avea activități comune. Relațiile de import-export dintre România și Ungaria trebuie să se transforme într-o relație de parteneriat, agenții economici să producă împreună și să vândă împreună, pentru a face față concurenței din Uniunea Europeană", a declarat dl. Băcanu.

SORINA AMBRUȘ

Ieri, la Casa Armatei

ISTORICUL MIHAI FĂTU A LANSAT A 21-A CARTE

Ieri, înainte de amiază, la Casa Armatei a avut loc - în organizarea filialei Arad a Societății culturale „Avram Iancu" (moderator - președintele Teodor Mara) - lansarea cărții istoricului Mihai Fătu: „Din istoria Transilvaniei. Documente 1931-1945".

Prof. univ. dr. Mihai Fătu, șeful catedrei de Istoria culturii și civilizației universale, la Universitatea Tehnică de Construcții București, autor al cunoscutelor cărți: „Biserica română în nord-vestul României (1940-1944)" și „Teroarea hortisto-fascistă în nord-vestul României (1940-1944)" - scrise înainte de 1990 - și „Octavian Iorga în viața politică a României (1918-1938)", „Consens pentru salvarea națională (1940-1944)", „Istoria Universității Tehnice de Construcții București (1818-1998)", „Am trăit în frontul invizibil" (roman memorialistic) - publicate după revoluție, a ajuns, prin ultima apariție editorială, „Din istoria Transilvaniei. Documente (1931-1945)", la a 21-a carte.

Aceasta a fost prezentată publicului - cu rigoare științifică - de profesorul de istorie Doru Bogdan, directorul Liceului pedagogic „D. Țichindeal". El a subliniat că lucrarea - prin documentele prezentate - vine să pună în fața noastră un mesaj istoric: toți românii să-și iubească limba și legea strămbună; un apel tulburător la unitate.

Istoricul Mihai Fătu, emoționat - cum a mărturisit - a motivat maniera de prezentare: „Istorie absolut pură" pentru a nu fi acuzat de subiectivism. Astăzi, când falsificarea istoriei Transilvaniei a devenit o profesie, când teze vechi se repun în circulație, o asemenea problematică poate fi supusă analizei numai într-o formă care să nu dea naștere la interpretări: prin repunerea în vigoare a adevărului pur din documente. Din acestea cititorul să rețină singur concluzii.

V. FILIP

„PIERDERILE NU STAU ÎN MĂRIREA SALARIILOR, STAU ÎN RISIPA DE ENERGIE TERMICĂ"

Situația de la Arterm a ajuns de fapt un conflict deschis între sindicaliști și membrii Consiliului de Administrație. Un război al mândriei și poate, al încăpățânării. **Dl. Gheorghe Pantea** este inginer constructor de meserie și membru în Consiliul de Administrație al societății respective. De asemenea, este singurul care a votat

Puncte de vedere

în favoarea soluționării solicitărilor sindicaliștilor. „Trebuie spus că la toate ședințele purtate între Consiliul de Administrație și sindicat au participat și două persoane de la DGMPS. În final, acestea au afirmat că sindicaliștii au epuizat toate etapele înaintea declanșării grevei generale. Așadar, ei s-au încadrat în legalitate", spune Gheorghe Pantea.

Încercând să lămurească situația existentă în momentul de față, aceeași sursă precizează: „Problema principală a Artermului este reprezentată de fapt de pierderile foarte mari pe rețele. În jur de 40% din energia termică se pierde pe rețea. Deci, cheltuielile mari nu constau în creșterea salariilor lucrătorilor, salarii care într-adevăr sunt mici, ci în investițiile care trebuie făcute pentru reparații."

În ceea ce privește sursa acordării unor măriri de salariu pentru sindicaliști, Gheorghe Pantea spune: „În cazul în care se măresc subvențiile de la CLM, prețul gigacaloriei nu se mărește, dar, cum aceste posibilități sunt minime, s-ar putea ca fiecare familie să plătească în plus cu 10-20.000 lei. Dar tot aici trebuie să menționez că Aradul este printre puținele municipii care au apă caldă și căldură tot timpul."

INCENDII ÎN JUDEȚ

▼ Miercuri, în jurul orei 13,35 Stația de pompieri militari Ineu, a intervenit cu două autospeciale în satul Agrișu Mare nr. 122, com. Târnova, unde s-a anunțat că arde locuința d-lui Moroșan Anchidim.

Au ars două dulapuri cu haine, un dulap de bucătărie, un geam, trei uși, un casetofon, un cuier de haine, o masă. Pagubele s-au ridicat la aproximativ trei milioane lei.

Cauza incendiului a fost efectul termic, un coș de fum neprotejat față de materiale combustibile.

▼ Miercuri seara, la ora 22,05, Stația de pomieri militari Ineu a intervenit cu o autospecială în satul Berechiu, comuna Apateu, nr. 425. Se anunțase că arde șopronul d-lui Gheorghe Muscan.

Au ars aproximativ 5000 kg fân, acoperișul șopronului pe aproximativ 50 m2. Pagubele se ridică la aproximativ șase milioane lei.

Incendiul s-a produs datorită scânteilor purtate de vânt pe materiale combustibile de la focul afumătoarei aflată în apropierea șopronului.

▼ Dl. locotenent colonel **Ioan Sechel** ne-a informat că miercuri la ora 12,00, Stația de pompieri militari Sebiș, a intervenit cu o autospecială, în com. Prunișor nr. 61. S-a anunțat că arde locuința d-nei Dora Ardelean.

Au ars: două paturi, un covor, un geam, un casetofon. Pagubele se ridică la aproximativ trei milioane lei.

Incendiul s-a produs din cauza unui scurt-circuit electric (un casetofon defect uitat în priză).

M. MICAN

TV supliment

ADEVĂRUL

Programele săptămânii 18 - 24 februarie 2000

PARTENERUL DUMNEAVOASTRĂ DE DRUM

AUTO MDA

ARAD - Calea Timişorii nr. 50, tel. 057/286283; 286085; fax 057/278757
Modem 057/287136; e-mail auto.mda@arad.ro
- Calea Radnei nr. 203, tel. 057/219050; modem 057/219049

CAUTI... PRODUSELE PENTRU SEZONUL RECE ?

BOSCH, PRESTOLITE - acumulatori
BUGATTI - pompe de apă
WINN"S - antigel, spray pornire, spray dezgheţ
I.C.R.A. - bendix, perii electromotor, relee bujii incandescente
TECNOCAR, MAHLE - filtre - de combustibil, de ulei
IGAT, N.G.K. - bujii incandescente
BRIDGESTONE SAVA - anvelope
VERNET MOTORAD - termocuple, termostate
ERLAU OTTINGER - lanţuri auto

PUR ŞI SIMPLU TOT CE-ŢI DOREŞTI

Amortizoarele SACHS, nu numai pentru o călătorie confortabilă, ci mai ales pentru una sigură

TESTER AMORTIZOARE SACHS

• Testaţi-vă amortizoarele acum folosind tehnologia avansată oferită de firma SACHS. Noi vă vom arăta - NEGRU PE ALB - starea acestora.

TESTAREA ŞI MONTAREA AMORTIZOARELOR SACHS CUMPĂRATE DE LA AUTO M.D.A. se face în mod GRATUIT pe testerul montat la STATION CAR SERVICE str. Ştefan cel Mare nr. 26; tel. 287666

DEPOZITUL CONSTRUCTION HOUSE

Arad, str. Pădurii nr. 49, tel.:254457

VINDE DIN STOC LA PREŢURI DE DEPOZIT!

□UŞI METALICE (UŞI BLINDATE) □Tablă zincată □Oţel beton □P.C. □Placaj □PFL □PAL □BINALE (uşi, ferestre - peste 20 modele) □Podele şi lambriuri din brad □Parchet - fag □CAHLE TERACOTĂ (mecanice şi manuale) □Cărămidă şamotă □ŢIGLĂ - Tărnăveni □Plăci azbociment □Bitum □Carton asfaltat □Carbid □Electrozi

Oferta specială
■ LAMBRIURI PVC
■ RIGIPS import
■ VATĂ MINERALĂ import

PROGRAM:
LUNI-VINERI 8.00-17.00
SÂMBĂTĂ: 8.00-12.00

S.C. INSTALSAN CONSTRUCTION COMPANY

ARAD, STR. PĂŞUNII (spre Piaţa Soarelui) nr. 13, MICĂLACA (aproape de cimitir) a deschis un

DEPOZIT DE MATERIALE

DE CONSTRUCŢII:
■ PAL ■ PFL ■ PLACAJ toate grosimile ■ SOBE TERACOTĂ ■ UŞI ■ FERESTRE ■ BITUM ■ CARTON ASFALTAT ■ ŢIGLE ■ COAME ■ UŞI METALICE

INSTALAŢII SANITARE:
■ GRESIE ■ FAIANŢĂ
■ OBIECTE SANITARE

TELEFON 259088

PROGRAM zilnic: 8,00 - 16,00
sâmbătă: 8,00 - 13,00

(973863)

DORIŢI O TÂMPLĂRIE MODERNĂ PENTRU CASA DVS.?
Tel. 210280

Fax: 210280

■ *Preferaţi ca această tâmplărie PVC cu sticlă termopan să fie de calitate şi din import?*

Apelaţi la:

EXCLUSIV AL - PLAST

■ Casa dvs. poate avea de astăzi:
UŞI, FERESTRE CU STICLĂ TERMOPAN!
Arad, str. Pădurii nr. 91A, tel./fax: 210280

AICI TOTUL ESTE IEFTIN ŞI DE O CALITATE DEOSEBITĂ!

EST TRANS CONSTRUCT

MĂSURA ECONOMIEI TALE

REPREZENTANT AL GRUPULUI

IONDACH AUSTRIA

Vinde din stoc şi preia comenzi:

– ŢIGLE CERAMICE CAL. I Tip JAMINA
– ŢIGLE CSARDAŞ
– ŢIGLE KERINGÖ
– ŢIGLE TANGO
– BLOCURI CERAMICE EFICIENTE

Arad, Calea Radnei nr. 262, Micălaca
Telefon: 252.258

TVR 1

7,00 Matinal național
9,00 TVR Iași
10,05 Aproape ca acasă - s. rel.
10,35 Casa mea - rel.
11,05 TVR Cluj-Napoca
12,05 Moștenirea - s., rel.
12,55 TVR Timișoara
14,00 Jurnal
14,15 CiberFan
14,30 Tribuna partidelor parlamentare
15,00 Scena
15,30 Emisiune în limba germană
17,00 O vedetă cu ... cântece
17,30 Cuvânt pentru necuvântătoare
18,00 Corect!
18,05 Doi băieți, o fată și o pizzerie - s.
18,30 Aproape de casă - s.
19,00 Avanpremieră Știri
19,10 Sunset Beach - s.
20,00 Jurnal * Meteo * Sport
20,50 Selecția națională Eurovision
21,00 Omul de nicăieri - s.
21,50 Știrile de sâmbăta asta
22,20 Culise, cu Irina Radu
23,05 Jurnalul de noapte
23,20 Schimanski - s.

TVR 2

7,00 Santa Barbara - rel.
7,45 Misiunea Eureka - s.
8,40 Care pe care - rel.
9,20 Limbi străine: spaniolă
9,45 Veni, video, vici - rel.
10,00 Arca lui Noe - rel.
11,15 Turnul de control - rel.
12,00 Flăcări de război - rel.
13,00 Desene animate
13,30 De la lume adunate - muzică populară
14,00 Toți, împreună
14,45 Santa Barbara - s.
15,30 Știri
15,40 Trupa DP 2
17,45 Călătorind prin țară
18,00 Care pe care
18,45 Se întâmplă acum
19,15 Știri bancare
19,20 Căsuța cu povești
19,30 Știri
19,40 Liniște la apus - dramă, SUA, 1996, cu Michael Moriarty, Peter Facinelli
21,15 Concertul Mileniului
22,15 Alfred Hitchcock prezintă... „Cadavrul" - s.
23,05 Știri
23,10 Mari creatori „citind" Biblia
23,25 Documente culturale
0,20 Nocturna
0,30 TVM * Mesager

PRO TV

7,00 Bună dimineața, PRO TV e al tău!
10,00 Tânăr și neliniștit - rel.
10,50 Vieți furate - f., rel.
12,30 Vărul din străinătate - s.
12,55 Știrile Pro TV
13,05 Renegatul - s.
13,50 Povești extraordinare - s.
14,15 Adevărul gol-goluț - s.
14,45 Nisipurile din Miami - s.
16,15 Tânăr și neliniștit - s.
17,00 Știrile Pro TV
17,30 Urmărire generală - emisiune de educație civică
18,00 Reforma la români
18,25 Dădaca - s.
18,50 Chestiunea zilei
19,00 Știrile Pro TV
19,50 Chestiunea zilei
20,00 Dosarele X - s.
21,00 Profiler - psihologia crimei - s.
21,55 Știrile Pro TV
22,00 Chestiunea zilei
23,30 Știrile Pro TV
0,00 Criminaliștii - s.
0,45 Chestiunea zilei - rel.
2,10 Dădaca - s., rel.
2,30 Baschet NBA Action
3,00 Baschet NBA: L.A. Lakers-Orlando, în direct

TV ACASĂ

4,30 Știrile de Acasă - rel.
5,00 Guadalupe - s.
5,50 Iubire sfântă - s., rel.
6,45 Dragoste și putere - rel.
7,15 Acasă la bunica - rel.
7,30 Căsuța poveștilor - rel.
7,45 Copilul adus de mare - s., rel.
8,30 Pentru iubirea ta - s., rel.
9,15 Înger sălbatic - s., rel.
10,10 Angela - s., rel.
10,50 Sânge din sângele meu - rel.
11,40 Tora! Tora! Tora! - f. rel.
14,00 Antonella - s.
14,45 Iubire sfântă - s.
15,30 Dragoste și putere - s.
16,00 Copilul adus de mare - s.
17,00 Desene animate
17,10 Acasă la români - muzică populară
17,15 Acasă la bunica - rețete culinare
17,30 Pentru iubirea ta - s.
18,30 Știrile de acasă
19,00 Vremea de acasă
19,05 Sânge din sângele meu - s.
19,55 Vremea de acasă
20,00 Înger sălbatic - s.
21,00 Angela - s.
21,55 Vremea de acasă
22,00 Ghidul bărbatului însurat - f. SUA, 1967
23,35 Dragoste și putere - rel.
24,00 Surorile - s.
0,45 Profesiunea mea, cultura - rel.
2,10 Știrile de Acasă - rel.

ANTENA 1

7,00 Observator
8,00 Dimineața devreme
10,00 Știri
10,10 Pe cont propriu - s.
11,00 Hoții de diamante - acțiune, SUA, 1994, cu Charles Napier, LP Brown III
13,00 Știri
13,15 Procurorul - s.
14,00 Decepții - s.
15,00 Răsfățata - s.
17,00 Știri
17,25 Capcanele destinului - s.
19,00 Observator
20,00 Învingători și învinși - dramă, Italia, 1981, cu Marcello Mastroianni, Claudia Cardinale
22,00 Observator
22,30 A treia planetă de la Soare - s.
23,00 Inocență și păcat - suspans, SUA, 1993
0,30 Masaj la domiciliu - erotic, SUA, 1997
2,00 Răsfățata - s., rel.

TVA TV ARAD

7,00 Observator
8,00 Știri TVA - rel.
8,30 Fiți cu ochii pe noi! - rel.
10,00 Știri
10,10 Pe cont propriu - s.
11,00 Hoții de diamante - acțiune, SUA, 1994
13,00 Știrile amiezii
13,15 Procurorul - s.
14,00 Decepții - s.
15,00 Răsfățata - s.
17,00 Știri
17,25 Divertisment
17,50 Anunțuri
18,00 Păstorul cel Bun
18,30 Știri TVA
19,00 Observator
20,00 Politica fără prejudecăți
21,30 Știri TVA - rel.
22,00 Observator
În continuare programul este identic cu cel al Antenei 1.

TV INTERSAT

9,00 Deschiderea programului
9,15 Revista presei
9,45 Microb - rel.
11,15 Știri - rel.
12,00 Emisiune socială - rel.
13,00 Muzică populară - rel.
13,15 Dedicații - rel.
13,30 Preciosa - s., rel.
14,15 Emisiune în limba maghiară
15,15 Joia populară - rel.
17,15 Emisiune de tradiții și folclor
17,45 Preciosa - s.
18,30 Dedicații muzicale
18,45 Știri * Meteo * Sport * Publicitate * Vocea străzii
19,30 Emisiune economică, în direct
20,30 Documentar
21,00 Impact, în direct
22,00 Film artistic
23,00 Știri - rel.
23,45 Film artistic
1,15 Erotica
1,45 Închiderea programului

ANIMAL PLANET

8,30 Salvați animalele!
9,00 Un câine cu imaginație
9,30 Noile aventuri ale lui Black Beauty
10,00 În lumea animalelor
11,00 Aventurile vânătorului de crocodili
12,00 Cazurile judecătorului Wapner
13,00 Păsările Australiei: Pădurile
14,00 Vânătorul de crocodili
15,00 Urgențe veterinare
15,30 Salvați animalele!
16,00 Pacienții lui Harry
16,30 Reportaje de la grădina zoologică
17,00 Spectacolul naturii
17,30 Aventurile vânătorului de crocodili
18,30 Acvanauții
19,00 Urgențe veterinare
19,30 Reportaje de la grădina zoologică
20,00 Vânătorul de crocodili - 2 ep.
21,00 Universul naturii
22,00 Urgențe veterinare - 2 ep.
23,00 Tarantulele și rubedeniile lor veninoase
0,00 Salvați și salvatori - 2 ep.

BUDAPESTA 1

6,42 Matinal; 6,45 Lumea satului; 7,00 Magazin matinal; 7,00 Magazin matinal; **10,05 Bestia** - s.; **11,00 Vecini buni** - s.; **12,10 Moștenirea familiei Guldenburg** - s.; 13,00 Magazin informativ;.14,00 Magazin regional; 15,05 Vivat Benyovszky - s.; 16,05 Teatru TV - s.; 17,00 Scrisoarea lui Amir; **17,30 Imaturii** - s.; 18,00 Patru anotimpuri într-o grădină; 18,30 Mesajul Locurilor Sfinte; 18,50 Jurnale regionale; 19,00 Știri; 19,15 Tema; 19,30 Cel mai... cel mai - lexicon; 20,00 Totul pentru iubire; 20,30 Jurnal; **21,00 Omul de aur** - f. Ungaria; 22,50 Jurnal; 22,55 Actual; 23,25 Doamnele aleg; **0,00 Dosarele X** - s.

BUDAPESTA 2

7,00 Matinal; 10,05 Cântă Zalatnay Sarolta; 11,00 Theremin; 12,05 Idolul show-ului; **13,00 Senzație** - s.; 13,50 Liszt - Trei valsuri uitate; 14,00 Magazin informativ; 14,35 Actual; 15,00 1100 ani în centrul Europei; 15,30 Boutique muzical; 16,30 Casa maghiară; 17,00 Strada școlii; 18,30 Panorama; 19,00 Telesport - volei feminin; 20,40 Desene animate; 21,00 Jurnal; 21,30 Secolul nostru; 21,55 Ungaria 2000; 22,30 Rudele - f. Ungaria

VĂ RECOMANDĂM

HBO - 20,30 Johnny Skidmarks - acțiune

Johnny Scardino, cunoscut sub numele de Johnny Skidmarks, este un fotograf independent, specializat în crime și accidente. În fiecare zi, Johnny are de imortalizat pe peliculă o tragedie sângeroasă. Meseria lui este dură, i-a distrus aproape orice sentiment și i-a gonit toți prietenii. Singurii oameni din jurul său sunt polițiștii. Johnny are însă un secret. Noaptea devine fotograful unei organizații de șantajiști, pozând diferite persoane importante în situații stânjenitoare, prin diverse moteluri. Pe Johnny nu îl interesează cine sunt aceste persoane sau motivele pentru care ele sunt șantajate. Îl intersează doar banii pe care îi încasează după fiecare „misiune" reușită.

Dintr-o dată însă, membrii organizației încep să moară unul câte unul, în condiții misterioase.

VĂ RECOMANDĂM

ANTENA 1 - 23,00 Inocență și păcat - acțiune

ACASĂ - 22,00 Ghidul bărbatului însurat - comedie

PRIMA

7,00 Karaoke Show - rel.
8,00 Dimineața cu Prima
12,00 Celebri și bogați - s. rel.
13,00 Politica de mâine - rel.
15,00 Apel de urgență - rel.
15,30 De colo colo - rel.
16,00 Viața în direct
17,00 Celebri și bogați - s.
18,00 Focus * Sport * Meteo
18,55 Clip Art
19,00 Karaoke Show
20,00 Dulce amăgire - dramă, SUA, 1996
21,30 Exploziv
22,00 Clip Art - rel.
22,05 Focus
22,30 Revista presei
22,35 Politica de mâine
0,30 Țiganca și gentlemanul - dramă, SUA, 1958
2,00 Focus - rel.

TELE 7 ABC

7,10 Bună dimineața, România
9,00 Secția de poliție - s., rel.
10,00 Știri
10,30 Dintre sute de ziare - rel.
11,30 Documentar
12,00 Reporter Tele 7 - rel.
12,30 24 din 24 - rel.
13,00 Drumuri printre amintiri - rel.
13,30 Telemedicina - rel.
14,00 Crizantema de aur - rel.
15,00 Știri
15,45 Post Meridian
18,00 Documentar
18,55 Pariul Trio
19,00 Secția de poliție - s.
20,00 Telejurnal
20,30 Economic ABC
21,00 Dintre sute de ziare
21,40 Pariul Trio
21,45 Loto
22,00 Linia întâi
23,00 Derrick - s.
0,00 Știri
0,30 Concert
1,35 Teleshopping
2,10 Telejurnal - rel.
2,35 Economic ABC - rel.
3,00 Secția de poliție - rel.
4,00 Linia întâi - rel.
5,00 Concert - rel.

HBO

10,00 Poodle Springs - thriller, SUA, 1998
11,45 Droguri de casă - comedie, SUA, 1998
13,30 GI Jane - acțiune, SUA, 1997, cu Demi Moore
15,30 Beverly Hills Ninja - comedie, SUA, 1997
17,00 Asasini perfecți - acțiune, SUA, 1998
18,45 Johnny Skidmarks - thriller, SUA, 1998
20,30 Povestea lui Dennis Rodman - dramă, SUA, 1998
22,00 Flubber - comedie, SUA, 1997
23,30 Regii banilor - dramă, SUA, 1998
1,15 Comoara lui Vivero - aventuri, SUA, 1998

DISCOVERY

10,00 Universul misterios al lui Arthur C. Clake
10,30 Călătorii la întâmplare
11,00 Povestiri despre supraviețuire în Australia
11,30 Aventuri la pescuit cu Rex Hunt
12,00 Dincolo de adevăr
13,00 Imperiul solar
14,00 Automobile în top
14,30 Creaturi fantastice
15,00 Animal X
15,30 Lumea viitorului
16,00 Dezastre
16,30 Flightline
17,00 Epava Pandorei
18,00 Aventuri la pescuit cu Rex Hunt
18,30 Discovery astăzi
19,00 Echipa timpului
20,00 Jumbo Jet
21,00 Pasiunea pentru automobile
21,30 Discovery astăzi
22,00 Misterul morții lui Napoleon
23,00 Dosarele FBI
0,00 Criminaliștii
1,00 Bătălia Angliei
2,00 Adevărata Cleopatra
3,00 Discovery astăzi
3,30 Știința ultramodernă

TV INTERNAȚIONAL

21,30 S-a întâmplat... azi
21,35 Revista presiei
21,40 Practic Info
22,00 Jurnal * Curs valutar * Meteo
22,40 Geopolitica
23,40 Garantat 100%
0,25 Casa mea

ATOMIC TV

7,00 Selector
10,25 Reactor
10,30 Atomic Café - rel.
11,00 Atomix cu Tudor - rel.
14,00 Interactiv
15,55 Reactor
16,00 Metropolis cu Dinu - rel.
17,00 Selector
19,00 Atomix cu Mircea
21,55 Reactor
22,00 Hai Hui - rel.
22,30 GOGS - desene animate
23,00 Klub Bizzar - rel.
0,00 Insomnia

TV 2

7,00 Ediție matinală; 7,30 Bună dimineața, Ungaria!; **9,30 Bogați și frumoși** - s.; **9,55 Riviera** - s.; 10,25 Airport - doc.; **10,55 Clinica de animale** - s.; 11,20 Ura, călătorim!; 11,50 Ofertă directă; 12,20 Internet; 12,55 Curs de engleză; **13,10 În trei** - s; **13,35 Riviera** - s; **14,00 Bogați și frumoși** - s.; **14,25 Doctorul de la munte** - s.; **16,10 Grupul de acțiune** - s.; **17,00 Sunset Beach** - s.; **17,45 Vipera** - s. Mexic; **18,40 Samantha** - s.; 19,30 Fapte; 20,00 Roata noroculuí; **20,30 Rosalinda** - s.; 21,00 Striptiz masculin - show; **21,30 L.A. Story - Orașul nebun** - comedie, SUA, cu Steve Martin; 22,45 Bună seara, Ungaria!; **23,30 Prețul iubirii** - f. Germania; 1,10 Ungaria, mâine

PRO 7

7,30 Taff - magazin; **8,00 Simpsonii** - s.; **8,20 Mallorca** - s.; **8,50 Cine-i șeful?** - s.; **9,20 Bill Cosby Show** - s.; **9,55 Lucrul numit iubire** - dramă muzicală, SUA 1993; **12,00 Diagnostic - crimă** - s.; **13,00 Matlock** - s.; 14,00 Sam - magazinul amiezii; 15,00 Talkshow-uri; 18,00 Taff - magazin; **18,30 Simpsonii** - s.; **19,00 Fam. Bundy** - s.; **19,30 Bill Cosby Show** - s.; **20,00 Mallorca** - s.; 20,30 Galileo - magazin; 20,55 Știri, sport, meteo; 22,55 Știri; **21,15 Indienii din Cleveland** 2 - comedie sport, SUA, 1989, cu Charlie Sheen, Tom Berenguer; 23,25 Switch show; 23,55 Reporterul - magazin; **0,55 Iadul din San Quentin** - thriller acț. SUA, 1995;

RTL

7,00 Magazin matinal; 7,30 Bună dimineața; 8,00 Magazin matinal; **8,30 Bogați și frumoși** - s.; **8,55 Între noi** - s.; **9,25 Vremuri bune...** - s.; 10,00 Dimineața mea - magazin; 11,30 Sabrina talk; 12,30 Duelul familiilor - conc. tv; 13,00 Magazinul amiezii; 14,00 Talkshow-uri; **18,00 Dădaca** - s.; **18,30 Între noi** - s.; 19,00 Bună seara RTL; 19,30 Exclusiv - vedete; 19,45 Știri; 20,10 Exploziv - mag.; **20,40 Vremuri bune, vremuri rele** - s.; **21,15 Alarmă pentru Cobra 11** - s.; **22,15 Balko** - s.; **23,15 Santinela** - s. Germania; **0,15 John Sinclair** - s.; 1,00 Știri; **1,40 Golden Girls** - s.

TV 5

14,05 Magazin; 15,15 Doctorul Sylvestre - s.; 17,15 Întrebări TV 5; 17,30 Teleturism. Informații din turism; 18,05 Piramide; 18,30 Întrebări pentru campion; 19,00 Jurnal TV5; **19,15 Doctorul Sylvestre** - s.; 21,00 Jurnal Elveția; 21,30 Jurnal France 2; 22,05 Documentar ; 23,00 Jurnal TV 5;

EUROSPORT

9,30 Sanie CM; 10,00 Windsurfing - Cursa Transatlantică; 11,00 Fotbal - prelim. CE: Olanda-Germania; Croația-Spania; 12,30 Biatlon CM - 20 km bărb. Oslo; 14,00 Fotbal prelim. CE: Olanda-Germania; Croația-Spania; 15,30 Atletism - Birmingham; 16,30 Atletism - Washington; 17,30 Ciclism; 18,30 Fotbal: Olanda-Germania; Croația-Spania; 20,00 Jocuri olimpice - magazin; 20,30 Motosport magazin - retrospectiva Raliul Safari-Kenya; 21,00 Fotbal - CE '89, 84, 88; 22,00 Fotbal - prelim. CE: Franța-Polonia; 0,00 Box; 1,00 Motorsport magazin; 1,30 Moto Trial-Barcelona.

VĂ RECOMANDĂM

PRO TV. 20,00 Vieți furate - dramă, SUA, 1991 - ultima parte

Bazat pe fapte reale, filmul este povestea a două familii ale căror fetițe au fost schimbate între ele la maternitate. Greșeala poate că ar fi rămas nedescoperită dacă una dintre ele, Arlena Twigg, nu s-ar fi născut cu o malformație a inimii care necesită supraveghere medicală intensivă. Cu ocazia analizelor minuțioase făcute Arlenei, medicii descoperă că micuța este incompatibilă genetic cu părinții ei. După câțiva ani, timp în care boala Arlenei se agravează, o altă serie de teste ale sângelui confirmă, fără echivoc, că este imposibil ca fetița să fie a familiei Twigg. Părinții ei nu vor să-i comunice acest lucru fetiței decât după operația la care va fi supusă. Arlena moare însă pe masa de operație iar familia Twigg începe investigațiile pentru a descoperi unde se găsește fiica lor adevărată care se presupune că a fost schimbată cu Arlena dintr-o regretabilă eroare imediat după naștere cu un alt copil. Partea a doua a filmului o prezintă pe Kimberly, fetița familiei Mays, născută în aceeași zi cu Arlena și la aceeași maternitate. În urma cercetărilor făcute de familia Twiggs, Kimberly apare cel mai probabil ca fiind fetița înlocuită, dar tatăl său, Bob, nu vrea să admită că acest lucru s-a putut întâmpla. În cele din urmă între cele două familii pe de-o parte și între familii și maternitatea care a comis eroarea, pe de alta, intervin o serie de procese, mult mediatizate în America la sfârșitul anilor '80.

Joi, 24 februarie 2000 — ADEVĂRUL — PROGRAME TV

TVR 1

7,00 Matinal național
9,00 TVR Iași
10,00 Aproape ca acasă - rel.
10,30 Impas în doi - rel.
11,00 TVR Cluj-Napoca
12,05 Tezaur folcloric - rel.
12,55 TVR Timișoara
14,00 Jurnal
14,15 CiberFan
14,30 Destinul unei națiuni
15,00 Conviețuiri
16,00 Pentru dv., doamnă!
17,00 La telefon, muzica populară!
17,30 Casa mea
18,00 Corect!
18,05 Doi băieți, o fată și o pizzerie - s.
18,30 Aproape ca acasă - s.
19,00 Avanpremieră Știri
19,10 Sunset Beach - s.
20,00 Jurnal * Meteo * Sport
20,55 Bâlciul deșertăciunilor - s.
21,50 Reflecții rutiere
22,05 Memorialul durerii
23,05 Jurnalul de noapte
23,20 Punct ochit
0,20 Rock la miezul nopții

TVR 2

7,00 Santa Barbara - rel.
7,45 Câinele și pisica - s.
8,35 Care pe care - rel.
9,15 Limbi străine: germană
9,40 Veni, video, vici! - rel.
10,00 Pas cu pas - rel.
11,20 Mit și istorie - rel.
12,10 Integrale - rel.
13,00 Desene animate
13,30 Tribuna partidelor parlamentare
14,00 Toți, împreună
14,45 Santa Barbara - s.
15,30 Știri
15,40 Trupa DP2
17,45 Călătorind prin țară
18,00 Care pe care
18,45 Se întâmplă acum!
19,15 Știri bancare
19,20 Căsuța poveștilor
19,30 Știri
19,40 Azilul de nebuni - dramă, Brazilia, 1970
20,55 Ansambluri folclorice
21,15 Turnul de control
22,00 Alfred Hitchcock prezintă ... „O mângâiere plăcută" - s.
22,55 Știri
23,00 Întoarcerea lui Vintilă Horia
0,10 Nocturna
0,20 Limbi străine: spaniolă
0,45 TVM. Mesager

PRO TV

7,00 Bună dimineața, Pro TV e al tău!
10,00 Tânăr și neliniștit - rel.
10,55 **Un detectiv irezistibil** - f., rel.
12,30 Dădaca - rel.
12,55 Știrile Pro TV
13,05 Diagnostic: Crimă - rel.
13,50 Povești extraordinare - s.
14,15 Vărul din străinătate - s.
14,45 Nisipurile din Miami - s.
16,15 Tânăr și neliniștit - s.
17,00 Știrile Pro TV
17,30 Pasiune interzisă - partea a patra
18,25 Dădaca - s.
18,50 Chestiunea zilei
19,00 Știrile Pro TV
19,50 Chestiunea zilei
20,00 Vieți furate - ultima parte
21,55 Știrile Pro TV
22,00 Chestiunea zilei
23,30 Știrile Pro TV
0,00 Diagnostic: Crimă! - s.
1,00 Chestiunea zilei - rel.
2,30 Știrile Pro TV
3,00 Vărul din străinătate - rel.
3,30 Pasiune interzisă - rel.

TV ACASĂ

4,30 Știrile de Acasă - rel.
5,00 Guadalupe - s.
5,50 Iubire sfântă - rel.
6,45 Dragoste și putere - rel.
7,15 Acasă la bunica - rel.
7,30 Căsuța poveștilor - rel.
7,45 Copilul adus de mare - rel.
8,30 Pentru iubirea ta - rel.
9,15 Înger sălbatic - rel.
10,00 Femeia vieții mele - rel.
10,50 Sânge din sângele meu - rel.
11,35 Nimic personal - rel.
12,20 Turk 182! - rel.
14,00 Antonella - s.
14,45 Iubire sfântă - s.
15,30 Dragoste și putere - s.
16,00 Copilul adus de mare - s.
17,00 Desene animate
17,10 Acasă la români - muzică populară
17,15 Acasă la bunica - rețete culinare
17,30 Pentru iubirea ta - s.
18,30 Știrile de Acasă
19,00 Vremea de acasă
19,05 Sânge din sângele meu - s.
19,55 Vremea de acasă
20,00 Înger sălbatic - s.
21,00 Femeia vieții mele - s.
21,55 Vremea de acasă
22,00 Kagemusha - dramă, Japonia, 1980
0,45 Dragoste și putere - rel.
1,10 Surorile - s.
2,00 Profesiunea mea, cultura - rel.
3,25 Știrile de Acasă

ANTENA 1

7,00 Observator
8,00 Dimineața devreme
10,00 Știri
10,10 Pe cont propriu - s.
11,00 Avansuri periculoase - dramă, SUA, 1995
13,00 Știri
13,15 Raven - s.
14,00 Decepții - s.
15,00 Răsfățata - s.
17,00 Știri
17,25 Capcanele destinului - s.
19,00 Observator
20,00 Forțele de muncă - emisiune de divertisment
21,00 Air America - ultimul episod
22,00 Observator
22,30 Brigada mobilă
23,00 Marius Tucă Show
1,00 Caracatița 3 - s.
3,00 Răsfățata - rel.
4,30 Capcanele destinului - rel.
6,00 Hombres - războiul sexelor - s.

TV ARAD

7,00 Observator
8,00 Știri TVA - rel.
8,30 Club T - rel.
9,50 Anunțuri - rel.
10,00 Știri
10,10 Pe cont propriu - s.
11,00 Avansuri periculoase - dramă, SUA, 1995
13,00 Știrile amiezii
13,15 Raven - s.
14,00 Decepții - s.
15,00 Răsfățata - s.
17,00 Știri
17,25 Divertisment
17,50 Anunțuri
18,00 Viața spirituală
18,30 Știri TVA
19,00 Observator
20,00 Fiți cu ochii pe noi
21,20 Anunțuri - rel.
21,30 Știri TVA - rel.
22,00 Observator
22,30 Brigada mobilă
23,00 Marius Tucă Show
În continuare programul este identic cu cel al Antenei 1.

TV INTERSAT

9,00 Deschiderea programului
9,15 Revista presei
9,45 Horoscop
9,50 Preciosa - s.
10,30 Mistere, farmece și miracole
11,00 Știri - rel.
11,35 Obiectiv economic - rel.
12,00 Desene animate - Cartuna show
12,30 Războiul micilor cercetași - f. rel.
14,00 Maeștrii cascadorici
15,00 Trei ceasuri rele - rel.
16,00 Joia bănățeană
18,00 Umbre - emis.
18,25 Haideți să ne jucăm
18,45 Știri, meteo, sport, publicitate, vocea străzii
19,30 Destine - emisiune în direct
20,30 Farmacia de serviciu - s.
21,00 Microb - emisiune în direct
22,30 Închisoarea secretelor - f.
0,00 Știri - rel.
0,35 Erotica
1,15 Închiderea programului

ANIMAL PLANET

8,30 Salvați animalele!
9,00 Un câine cu imaginație
9,30 Noile aventuri ale lui Black Beauty
10,00 În lumea animalelor
11,00 Aventurile vânătorului de crocodili
12,00 Cazurile judecătorului Wapner
13,00 Parcul Maimuțelor
13,30 Nordul sălbatic
14,00 Vânătorul de crocodili
15,00 Urgențe veterinare
15,30 Salvați animalele!
16,00 Pacienții lui Harry
16,30 Povești de la grădina zoologică
17,00 Spectacolul naturii
17,30 Aventurile vânătorului de crocodili
18,30 Aevanaunții
19,00 Urgențe veterinare
19,30 Reportaje de la grădina zoologică
20,00 Vânătorul de crocodili - 2 ep.
21,00 Animale de la A la Z
22,00 Urgențe veterinare
23,00 Parada animalelor
0,00 Salvați și salvatori - 2 ep.
1,00 Camera de gardă - 2 ep.

BUDAPESTA 1

6,45 Lumea satului; 7,00 Piața Libertății; **10,05 Bestia** - s; **11,00 Vecinii** - s; **12,10 Moștenirea familiei Guldenburg** - s.; 13,00 Magazin informativ; 14,05 Rondo - mag. minorităților; 15,05 Vivat, Benyovszky! - s.; **16,05 Contele de Monte Cristo** - s.; 17,00 Deșteptul; **17,30 Doi băieți, o fată și o pizzerie** - s.; 18,00 Lexicon; 18,30 Uitați unul de altul!; 18,50 Știri regionale; 19,00 Știri; 19,15 Tema; 19,30 Show juridic; **20,00 Totul pentru iubire** - s.; 20,30 Știri; **21,00 Orășelul** - s.; 22,00 Cerc familial; 23,00 Știri; 23,05 Actual; 23,30 Panorama; **0,00 Twin Peaks** - s.

BUDAPESTA 2

10,05 Bolero maghiar; 11,00 Vechi obiceiuri maghiare; 11,50 Studio deschis; 12,00 Tele noroc; 12,30 Magazin de modă; **13,00 Vin și putere** - s.; 14,10 Magazin informativ; 14,40 Actual; 15,05 Delta - mag. de știință; 15,30 Tranzit; 16,00 Halo; 16,25 Oh, acele frumoase vremuri!; 16,30 Salon maghiar; 17,00 Strada școlii; 18,30 Casa maghiară; 19,00 Telesport; 20,40 Desene animate; 21,00 Știri, sport; 21,30 La început a fost credința; **22,45 Liniște și țipăt** - f. Ungaria; 0,00 Ora de închidere

VĂ RECOMANDĂM

HBO - 13,30 GI Jane - acțiune, SUA, 1997, cu Demi Moore

HBO - 22,00 Flubber - comedie, SUA, 1997

VĂ RECOMANDĂM

ACASĂ. 20,00 KAGEMUSHA - dramă/samurai, Japonia, 1980

Palmares impresionant: declarat printre cele mai bune cinci filme străine ale anului de către prestigioasa National Board of Review of Motion Pisture; distins cu New-York Critics Circle Award, trofeul Palme d'Or al festivalului de la Cannes, două premii acordate de Academia britanică; nominalizat la Globul de Aur și la două categorii ale Oscarului. O frescă istorică.

Prin 1500, când țara era împărțită în feude conduse de nobilii războinici, dublura unuia dintre aceștia trebuie să treacă drept stăpânul său, după moartea acestuia în bătălie. Secretul nu e cunoscut decât de cei mai apropiați slujitori, iar neînsemnatul actor își asumă în totalitate rolul, ajungând să-și personifice stăpânul mai convingător decât a făcut-o acesta cât a trăit și chiar să moară în numele lui, acoperindu-l de glorie ... Versiunea internațională a filmului i-a avut ca producători executivi pe George Lucas, F.F. Coppola și A. Kurosawa însuși.

PROGRAME TV — ADEVĂRUL — Vineri, 18 februarie 2000

PRIMA

7,00 Karaoke Show - rel.
8,00 Dimineața cu Prima
12,00 Celebri și bogați - s., rel.
13,00 Politica de mâine - rel.
15,00 Exploziv - rel.
15,30 Tradiții - rel.
16,00 Viața în direct
17,00 Celebri și bogați - s.
18,00 Focus * Sport * Meteo
18,55 Clip Art
19,00 Nadine Show
20,00 Alegeți filmul!
21,30 Real TV
22,00 Clip Art - rel.
22,05 Focus
22,45 Revista presei
23,00 Vânătoarea de vampiri - horror, SUA, 1992, cu Brian Krause
1,00 Operațiunea Dragon - acțiune, SUA, 1973, cu Bruce Lee, John Saxon
2,30 Focus - rel.

TELE 7 ABC

7,00 Știri
7,10 Bună dimineața, România
9,00 Secția de poliție - rel.
10,00 Știri
10,30 Dintre sute de ziare - rel.
11,30 Documentar
12,00 Linia întâi - rel.
13,00 Cântecul și casa lui - rel.
14,00 Documentar
15,00 Știri
15,30 Domino
17,00 Dincolo de anul 2000 - documentar
18,00 Secția de poliție - s.
19,00 În justiție
20,00 Telejurnal
20,30 Economic ABC
21,00 Dintre sute de ziare
22,00 Lumea în clipa 2000
23,20 Tentații
0,00 Știri
0,30 Ora H
1,35 Teleshopping
2,10 Telejurnal - rel.
2,35 Economic ABC - rel.
3,00 Secția de poliție - rel.
4,00 Lumea în clipa 2000 - rel.
5,30 În justiție - rel.

HBO

10,00 Buddy - aventuri, SUA, 1997
11,30 Nu privi în urmă - thriller, SUA, 1996
13,00 Desene animate
13,30 Uimitoarele aventuri ale unui urs panda - aventuri, SUA, 1995
15,00 Comoara lui Vivero - aventuri, SUA, 1998
16,15 Totul despre sex - s.
17,15 Măscăriciul - comedie, SUA, 1997
18,45 Dragoste nebună - dramă, SUA, 1995, cu Drew Barrymore
20,30 Johnny Skidmarks - thriller, SUA, 1998, cu Peter Gallagher
22,15 Teoria conspirației - acțiune, SUA, 1997
0,30 Sfera - SF, SUA, 1998
2,45 Olimpiadă sub teroare - acțiune, SUA, 1996

DISCOVERY

10,00 Universul misterios al lui Arthur C. Clarke
10,30 Călătorii la întâmplare
11,00 Povestiri despre supraviețuire
11,30 Aventuri la pescuit cu Rex Hunt
12,00 Mari comandanți
13,00 Galeria răufăcătorilor
14,00 Automobile în top
14,30 Aventuri în Australia
15,00 Nick și crocodilii de pe Orinoco
15,30 Pasul următor
16,00 Dezastre
16,30 Flightline
17,00 În calea vulcanului
18,00 Aventuri la pescuit cu Rex Hunt
18,30 Avanpremiera Discovery
19,00 Echipa timpului
20,00 În infern: Pompierii
21,00 Confesiunile unui... automobil de raliu
21,30 Avanpremiera Discovery
22,00 Jurassica
23,00 Vânătorul de crocodili în America
0,00 Polițiștii subacvatici
1,00 Mașini extreme
2,00 Criminaliștii
3,00 Avanpremiera Discovery
3,30 Școala de scufundări

TV INTERNAȚIONAL

21,30 S-a întâmplat... azi
21,35 Revista presei
21,40 Practic Info
22,00 Jurnal * Curs valutar * Meteo
22,40 Art Mania
23,40 Mari actori români: Octavian Cotescu. Minetti

ATOMIC TV

7,00 Selector
10,25 Reactor
10,30 Cybernet
11,00 Atomix cu Andreea - rel.
14,00 Interactiv
15,55 Reactor
16,00 Turnul Londrei
17,00 Selector
19,00 Atomix cu Oana
21,55 Reactor - știrile zilei
22,00 Album Show
23,00 Vibrații - rel.
0,00 Insomnia

TV 2

7,00 Magazin matinal; 7,30 Bună dimineața Ungaria!; **9,30 Bogați și frumoși** - s.; **9,55 Riviera** - s.; 10,25 Modă; 10,50 Ungaria, mâine; 11,20 Curs de lb. engleză; 11,45 Sănătatea e principalul; 11,50 Ofertă directă; 12,20 Internet; **13,10 În trei** - s.; **13,35 Riviera** - s.; **14,00 Bogați și frumoși** - s.; **14,25 Doctorul de la munte** - s.; **16,10 Grupul de acțiune** - s.; **17,00 Sunset Beach** - s.; **17,45 Samantha** - s.; **18,40 Luz Maria** - s.; 19,30 Fapte; 20,00 Roata norocului; **20,30 Rosalinda** - s.; 20,55 Darido - show; 21,45 Bună seara, Ungaria!; 23,30 Salon auto 2000; **24,00 Star Trek 5 - Ținut necunoscut** - SF, SUA; 1,30 Salon auto 2000; **2,00 Pantofii roșii** - s. erotic

PRO 7

7,00 Sam - magazin; 7,50 Taff - magazin; 8,15 Desene animate; **8,35 Malorca** - s.; **9,05 Cine-i șeful?** - s.; **9,30 Bill Cosby show** - s.; **10,00 Indianul din Cleveland** - comedie, sport SUA, 1989, cu Tom Berenger; **12,00 Diagnostic: crimă** - s.; **13,00 Matlock** - s.; 14,00 SAM - magazin; 15,00 Talkshow-uri; 18,00 Taff magazin; **18,25 Simpsonii** - s.; **19,00 Familia Bundy** - s.; **19,30 Bill Cosby show** - s.; **20,00 Mallorca** - s.; 20,30 Galileo - magazin; 20,55 Știri, sport, meteo; **21,15 Prizonierii paradisului** - thriller, act., SUA, 1995, cu Eric Roberts, Alec Baldwin; **23,55 Trenul evadaților** - acțiune, SUA, 1985, cu Jon Voight; **2,00 Elite Force** - acțiune, Hong Kong, 1994;

RTL

7,00 Matinal; 7,30 Bună dimineața; 8,00 Matinal; **8,30 Bogați și frumoși** - s.; **8,55 Între noi** - s.; **9,25 Vremuri bune ...** - s.; 10,00 Dimineața mea - mag.; 11,30 Sabrina talk; 12,30 Duelul familiilor - conc. tv; 13,00 Magazinul amiezii; 14,00 Talkshow-uri; **18,00 Dădaca** - s.; **18,30 Între noi** - s.; 19,00 Bună ziua - magazin; 19,30 Exclusiv; 19,45 RTL Aktuell; 20,10 Exploziv - magazin; **20,40 Vremuri bune, vremuri rele** - s.; 21,15 Cei mai proști meseriași din lume 2 - rep.; **22,15 Totul Atze** - s. distr. Germania; **22,45 Vecini diabolici** - s.; 23,15 7 zile, 7 capete - retrospectivă veselă; 0,15 Planet Comedy; 1,00 Știri; **1,30 Fete de aur** - s.;

TV 5

13,05 Întrebări TV 5; 15,15 Cinema; 17,00 Jurnal TV 5; 17,15 Întrebări TV 5; 17,30 Magazin; 18,05 Piramide; 18,30 Întrebări pentru campion; 19,00 Jurnal TV 5; 19,15 Cinema; 21,00 Jurnal Belgia; 21,30 Jurnal France 2; 22,05 Diva - s.; 23,00 Jurnal TV 5; 23,15 Divertisment; 2,05 Banul public; 3,30 Autovision; 4,00 TV 5 Info

EUROSPORT

9,30 Golf US Tour; 10,30 Sanie CE 2000 - Winterberg; 11,00 Schi alpin - slalom fem.; 12,00 Schi alpin - în direct; 13,00 Snowboard; 13,30 Fotbal legende CE; 14,30 Atletism - Stockholm; 15,30 Schi alpin - slalom fem. Are (Suedia); 16,30 Speedski - Trivero (IT); 17,00 Schi alpin; 18,00 Tenis - turneu WTA Hanovra în direct; 21,00 Moto Trial - Geneva; 22,00 Atletism - Washigton; 23,00 Box; 0,00 Sportcentre Special; 0,15 Sumo - Tokio; 1,15 Sportul puterii; 2,15 Sportcentre.

RADIO ARAD & RADIO CONTACT (99,1 MHz)

5,00-8,00 Lupta cu somnul
8,00-10,00 Bună dimineața, Arad!
10,00-12,00 Tovarășii mei
12,00-14,00 Pulsul zilei
14,00-16,00 Contact FM
16,00-17,00 Atenție mare
17,00-18,00 Născuți pentru muzică
18,30-19,00 Radio Magazin Deuche Welle
19,00-19,30 Bună seara, Arad!
19,30-20,00 Viața spirituală
20,00-22,00 Seară de seară
22,00-5,00 Vineri seară nu mi-e somn

RADIO PRO FM (92,1 MHz)

0,00 - 5,00 PRO FM BY NIGHT
5,00 - 6,00 BULETIN DE ȘTIRI - la fiecare sfert de oră; **6,00 - 7,00 RONDUL DE DIMINEAȚĂ - INFO PRO** cu Dan Apostol și Laura Călăceanu; **7,00 - 10,00 PRO FM PÂNĂ LA 10** - cu Flavius Esnican; **10,00 - 13,00 MIHAI CU NOI** - cu Mihai Dobrovolschi; **13,00 - 14,00 13-14 CU ANDREI** - cu Andrei Gheorghe; **14,00 - 17,00 ORAȘUL SUB LUPĂ** - cu Cătălin Lăpușcă; **17,00 - 19 ASCULTĂ-ȚI INIMA!** - cu Marius Dobre; **19,00 - 21,00 ASCULTĂ-ȚI MUZICA!** - cu Călin Gheorghe; **21,00 - 23,00 LATINO PARTY; 23,00 - 1,00 HOT PARTY MIX** - cu DJ MIKE

RADIO TIMIȘOARA

6,00 Ceasurile dimineții
8,00 Muzică populară cu dedicații
9,00 Cânt din suflet; 10,00 Radio circuit
11,00 Gramofon
12,00 Miez de zi la polul vest
13,00 Emisiune în limbile minorităților
16,00 Radio cocktail
18,00 Actualitatea radio
18,10 Convorbiri
19,00 Radiojurnal
19,15 Idei în dialog
20,05 Călătorie în lumea poveștilor
20,15 Istoria muzicii rock
21,00 Curierul de seară
Știri: 6,00; 7,55; 11,00; 12,55; 17,00; 20,00; 21,00; 21,55.
Radio Jurnal: 7,00; 16,00; 19,00.

RADIO SEBIȘ

6,00 Matinal „21"
9,00 Alo, tu alegi!
10,00 Cafeaua de zece
12,00 Magazin „21"
14,00 Astăzi te sărbătorim - muzică populară și dedicații muzicale
15,00 Secvența „21"
18,00 La mulți ani! - dedicații muzicale
19,00 Rock Da Hause
20,00 Adina și Pamela Șou
22,00 Club „21"
0,00 Telefonul îndrăgostiților

TVR 1

7,00 Știrile de sâmbăta asta - rel.
7,30 Omul de nicăieri - s., rel.
8,20 Dinastia Strauss - s.
9,10 Desene animate
10,00 Acum poți afla
10,30 Vă place filmul?
11,00 Art-mania
12,00 Garantat 100%
12,45 Muzica da capo al fine
13,30 Lumea și noi
14,00 Arca Marinei
16,00 Auto Club
16,30 1999, an de excepție pentru sportul românesc
17,20 Teleenciclopedia
18,05 Mare schimbătoare - s.
19,00 Perechea potrivită
19,30 Carol și compania - s.
20,00 Jurnal * Sport * Meteo
20,30 Asalt strategic - acțiune, SUA, 1998, cu Rutger Hauer
22,00 Dr. Quinn - s.
22,50 Jurnal
22,55 Săptămâna sportivă
23,05 Nouă Ninja și jumătate - comedie, SUA, 1991, cu Andree Gray
0,40 Rock la „Cina"

TVR 2

7,00 Santa Barbara - rel.
7,45 Câinele și pisica - s.
8,35 Care pe care - rel.
9,15 Osia lumii
9,45 Lumea de mâine
10,15 Star Trek - Generația următoare - s.
12,00 Viața în Sahara - doc.
13,00 Muzică populară
14,05 Sabrina, vrăjitoare la 17 ani - s.
14,30 Atlas
15,00 Știri
15,10 Santa Barbara - s.
16,00 Top TVR 2
17,00 Timpul trecut
17,50 **Rugby**: Franța - Anglia
19,30 Știri
19,45 Integrale: Celine Dion
20,35 Poliție judiciară - s.
21,30 Lumea vitezei
22,00 **Fotbal**: Meci din Campionatul Spaniei, în direct - în pauză Știri
0,00 TVM * Mesager

PRO TV

7,00 Câinele familiei - d. a.
7,20 Căpitanul N - d.a.
7,40 Peter Pan - d. a.
8,15 Mica sirenă - d.a.
8,30 Aventurile lui Sylvester și Tweety - d.a.
9,00 Tânărul Hercule - s.
10,00 Lois și Clark - s.
11,00 Promotor
11,30 w.w.w.apropo.ro
12,00 Profesiunea mea, cultura - talk-show
12,55 Știrile Pro TV
13,05 Prietenii tăi - s.
13,30 Dharma și Greg - s.
14,00 Generația Pro
15,00 Ce se vede - emisiune de Ada Rosetti
15,15 Xena - prințesa războinică - s.
16,00 News Radio - s.
16,45 Profashion
17,15 Dacă e marți, trebuie să fie Belgia - comedie, SUA, 1987 cu Claude Akins
19,00 Știrile Pro TV
19,30 Chestiunea zilei - retrospectiva săptămânii
20,15 Vânătorii de fantome 2 - thriller/comedie, SUA, 1989, cu Bill Murray
22,15 Vacanța mare la PRO TV
23,15 Echipa condamnaților - s.
0,00 Diagnostic: Crimă! - s.
0,45 Sex în Beverly Hills - s.
1,15 Dacă e marți, trebuie să fie Belgia - f. rel.
3,00 Ce se vede - rel.
3,30 ProMotor - rel.
4,00 Profashion - rel.

TV ACASĂ

4,30 Știrile de Acasă - rel.
5,00 Guadalupe - s.
5,50 Iubire sfântă - s., rel.
6,45 Dragoste și putere - s., rel.
7,15 Acasă la bunica - rel.
7,30 Căsuța poveștilor - rel.
7,45 Copilul adus de mare - s., rel.
8,30 Pentru iubirea ta - rel.
9,15 Înger sălbatic - rel.
10,00 Angela - s., rel.
10,50 Sânge din sângele meu - rel.
11,40 Nimic personal - s.
12,25 Ghidul bărbatului însurat - f., rel.
14,00 Acasă la români - muzică populară
14,30 Ia-mă acasă! - emisiune cu și despre animale
15,00 Doctorul casei
15,30 Dragoste și putere - s.
16,00 Copilul adus de mare - s.
17,00 Planeta fantastică - s.
17,25 Vremea de acasă
17,30 Pentru iubirea ta - s.
18,25 Vremea de acasă
18,30 Acasă cu Ruxandra Săraru - emisiune cu și despre femei și problemele lor
19,25 Vremea de acasă
19,30 Moartea dă o mână de ajutor - suspans, SUA, 1971, cu Peter Falk
20,55 Vremea de acasă
21,00 Aviatorul - dramă, SUA, 1985, cu Christopher Reeve
22,45 Latino senzațional - divertisment
0,20 Dragoste și putere - rel.
0,45 Surorile - s.
1,30 Acasă la români - rel.

ANTENA 1

7,00 Civilizații dispărute - doc.
8,00 Povești cu câței
8,30 Desene animate
9,00 Nightman - s.
10,00 Casa de piatră
10,30 Roata de rezervă
11,00 Orient Expres
13,00 Agentul secret - s.
13,45 Fantoma se dezlănțuie - comedie, Franța, 1964
15,30 Insula urșilor - aventuri, SUA, 1980
17,30 Capcanele destinului - s.
19,00 Observator
20,00 În umbra nopții - thriller, SUA, 1992
21,45 Observator
22,00 Un cântec pe Broadway - comedie, SUA, 1975, cu Barbara Streisand
0,00 Misterele Parisului - aventuri, Franța, 1962, cu Jean Marais
2,00 Emmanuelle's Perfume - erotic, SUA, 1993
3,30 Capcanele destinului - s., rel.

TV ARAD

7,00 Documentar: Civilizații dispărute
8,00 Știri TVA
8,30 Politica fără prejudicăți - rel.
10,00 Casa de piatră
10,30 Roata de rezervă
11,00 Orient Expres - talk show realizat de Stelian Tănase
13,00 Agentul secret - s.
13,45 Fantomas se dezlănțuie - comedie/SF, Franța, 1965
15,30 Insula urșilor - acțiune, SUA, 1980
17,30 Divertisment
18,20 Anunțuri
18,30 Știri TVA
19,00 Observator
20,00 În umbra nopții - thriller psihologic, SUA, 1992
21,45 Știri TVA - rel.
În continuare, program identic cu Antena 1

TV INTERSAT

9,00 Deschiderea programului
9,15 Desene animate
10,15 Impact - rel.
11,15 Știri - rel.
12,00 Emisiune economică - rel.
13,00 Tradiții și folclor - rel.
13,30 Dedicații muzicale - rel.
13,40 Film artistic - rel.
15,10 Preciosa - s.
15,55 Emisiune de tradiții și folclor
16,30 Film artistic
18,00 Muzică populară
18,30 Dedicații muzicale
18,45 Știri * Meteo * Sport * Publicitate * Vocea străzii
19,30 Film artistic
21,00 Muzică și film - în direct
22,30 Documentar
23,00 Știri - rel.
23,45 Videoclipuri
0,05 Erotica
1,05 Închiderea programului

ANIMAL PLANET

8,00 Lassie - 2 ep.
9,00 Cazurile judecătorului Wapner
9,30 Un câine cu imaginație
10,30 Zig & Zag - 2 ep.
11,30 Aventurile vânătorului de crocodili - 2 ep.
12,30 Vânătorul de crocodili
13,30 Salvați animalele!
14,00 Povestiri despre cai - 2 ep.
15,00 Vânătorul de crocodili
16,00 Parcul maimuțelor - 6 ep.
19,00 Acvanauții - 2 ep.
20,00 Aventurile vânătorului de crocodili - 2 ep.
21,00 Vânătorul de crocodili
22,00 Urgențe veterinare - 2 ep.
23,00 Africa neîmblânzită
0,00 Rezervația de animale

BUDAPESTA 1

6,45 Lumea satului; 7,00 Mesajul trecutului; 9,00 Religie; 9,10 Zanzibar - emis. pt. tineri; 10,30 Dutevino; 11,00 Unde? Ce?; 11,30 Emisiunea pensionarilor; 12,00 Fereastra - mag. informativ; 13,00 Știri; 13,05 Din melodie în melodie; **13,35 Cer senin** - s.; 14,35 Magazin cultural; 15,00 Halo; 15,30 Delta - magazin de știință; 16,05 Prin lume; 17,00 Secolul nostru; 17,35 1100 de ani în centrul Europei; **18,05 Emma** - f. TV, Anglia; 20,00 Loto-show; 20,30 Știri; 21,00 Anotimpuri capricioase - show; 22,00 I. Q. Casino; **23,00 Rocco și frații** - f. Franța/Italia, cu Alain Delon, Annie Girardot

BUDAPESTA 2

8,40 Lumea satului; **9,00 Cer senin** - s.; **9,50 Bagration** - f. Rusia; 12,15 Vivaldi - Patru anotimpuri; **12,25 Secretul vechii mine** - s.; 13,00 Lumea întreagă-i un teatru; 13,55 Acum, aici, nu; **14,15 Lilian** - f. Franța; **16,15 Compania aeriană** - s.; 17,00 Repede!; 17,55 Telesport; **19,35 Crăciun negru** - f. tv. Ungaria; 20,40 Desene animate; 21,00 Știri, sport; **21,30 Infinitul** - f. SUA; 23,05 Cheful tinerilor; **23,35 Ally McBeal** - s.

VĂ RECOMANDĂM

TV ROMÂNIA 1 - ora 20,30 Asalt strategic - acțiune

Acțiunea filmului se petrece pe fundalul războiului din Golf și a celui din Bosnia. Căpitanul John „Doc" Holiday, pilot în cadrul forțelor americane, dorește un singur lucru: să se răzbune pe Colonelul Lee Banning. Motivul? Acesta este vinovat de distrugerea vieții sale. Cu șase ani în urmă, Doc se afla în misiune, în timpul războiului din Golf. Tocmai se pregătea să deschidă focul asupra unui avion irakian de pasageri, care se abătuse de la ruta normală, când Banning începe să tragă asupra lui. De la acel incident, cariera lui Doc a intrat în derivă. Colegii și superiorii nu îl privesc cu ochi buni. Acum, pilotul se află din nou la datorie. Misiunea lui este de a face zboruri de recunoaștere deasupra Bosniei. Dar, înainte de toate, el are de plătit o datorie vechiului său dușman.

VĂ RECOMANDĂM

ACASĂ - ora 21,00
Aviatorul - aventură/dramă

HBO - 18,30 Beverly Hills Ninja - comedie, SUA, 1997

PRIMA

7,00 Karaoke Show - rel.
8,00 Dimineața cu Prima
12,00 Celebri și bogați - rel.
13,00 Politica de mâine - rel.
15,00 Bilanț - rel.
15,30 Vacanță a la Petrișor - rel.
16,00 Viața în direct
17,00 Celebri și bogați - s.
18,00 Focus * Sport * Meteo
18,55 Clip Art
19,00 Karaoke Show
20,00 Comisarul Rex - s.
21,00 CI5: Profesioniștii - s.
21,30 Apel de urgență
22,00 Clip Art - rel.
22,05 Focus
22,30 Revista presei
22,35 Politica de mâine
0,30 Evadarea - acțiune, SUA
2,00 Focus - rel.

TELE 7 ABC

7,00 Știri
7,10 Bună dimineața, România!
9,00 Documentar
10,00 Știri
10,15 Teleshopping
10,30 Dintre sute de ziare - rel.
11,30 Cutia Pandorei - rel
12,30 Dincolo de stadion - rel.
14,00 Festivalul Om bun - rel.
15,00 Știri
15,10 Teleshopping
15,45 Post Meridian
18,00 Dincolo de anul 2000
19,00 Secția de poliție - s.
20,00 Telejurnal
20,30 Economic ABC
21,00 Dintre sute de ziare
22,00 Reporter Tele 7
22,30 Telemedicina
0,00 Știri
0,30 Concert
1,35 Teleshopping
2,10 Telejurnal - rel.
2,35 Economic ABC - rel.
3,00 Secția de poliție - rel.
4,00 Telemedicina - rel.
5,00 Reporter Tele 7 - rel.
5,30 Concert - rel.

HBO

10,00 Dincolo de Rangoon - dramă, SUA, 1995
11,45 Aventuri pe mare - comedie, SUA, 1994
13,00 Voință de fier - aventuri, SUA, 1994
14,45 Dl. Magoo - comedie, SUA, 1997
16,15 Legea e lege - acțiune, SUA, 1998
18,30 Decepția - dramă, SUA, 1998
20,30 Drumul fără întoarcere - thriller, SUA, 1998
22,15 Stargate - s.
23,00 Banii vorbesc - comedie, SUA, 1997
0,30 Dragostea e oarbă - dragoste, SUA, 1998

DISCOVERY

10,00 Universul misterios al lui Arthur C. Clarke
10,30 Călătorii la întâmplare
11,00 Povestiri despre supraviețuire în Australia
11,30 Aventuri la pescuit cu Rex Hunt
12,00 Aventura cunoașterii
13,00 Aripi deasupra Vitenamului
14,00 Automobile în top
14,30 Pirații din Pacific
15,00 Charlie Bravo
15,30 Lumea viitorului
16,00 Dezastre
16,30 Flightline
17,00 Vinuri englezești
18,00 Aventuri la pescuit cu Rex Hunt
18,30 Discovery astăzi
19,00 Echipa timpului
20,00 Lumea curselor de Formula Unu
21,00 Știința ultra-modernă
21,30 Discovery astăzi
22,00 Clădiri, poduri și tunele
23,00 Transplant
0,00 Safari cosmic
1,00 Aripi
2,00 Chirurgia estetică
3,00 Discovery astăzi
3,30 Muntele secret

TV INTERNAȚIONAL

21,30 S-a întâmplat... azi
21,35 Revista presei
21,40 Practic Info
22,00 Jurnal * Curs valutar * Meteo
22,40 Scrieți-ne! Vă răspundem!
22,55 Istoria clipei
23,05 Cu ochii'n patru
23,35 Călătoria premianților
23,50 Memorialul Timișoara - Decembrie 1989

ATOMIC TV

7,00 Selector
10,25 Reactor - rel.
10,30 Cinematomic - rel.
11,00 Atomix cu Dinu - rel.
14,00 Interactiv
15,55 Reactor - știrile zilei
16,00 Rockada - rel.
17,00 Selector - muzică non-stop pe toate gusturile
19,00 Atomix cu Tudor
21,55 Reactor - știrile zilei
22,00 Atomic Café
22,30 Cybernet
23,00 Metropolis
0,00 Insomnia

TV 2

7,00 Magazin matinal; 7,30 Bună dimineața, Ungaria!; **9,30 Bogați și frumoși** - s; **9,55 Riviera** - s.; 10,25 Mamă - copil magazin; 10,50 Zoom; 11,50 Ofertă directă; 12,20 Internet; 12,55 Curs de engleză; **13,10 În trei** - s; **13,35 Riviera** - s; **14,00 Bogați și frumoși** - s.; **14,25 Doctorul de la munte** - s.; **16,10 Grupul de acțiune** - s.; **17,00 Sunset Beach** - s.; **17,45 Vipera** - s.; **18,40 Samantha** - s.; 19,30 Fapte; 20,00 Roata norocului; **20,30 Rosalinda** - s.; **20,55 Inspectorul Rex** - s. Austria; **21,50 Sentinela** - s.; 22,45 Bună seara, Ungaria!; **23,30 Roșii** - f. SUA

PRO 7

7,35 SAM - magazin; **8,20 Simpsonii** - s.; **8,50 Mallorca** - s.; **9,20 Cine-i șeful?** - s.; **9,50 Bill Cosby Show** - s.; **10,20 36 zile de teroare** - satiră, SUA, 1994; **12,00 Diagnostic - crimă** - s.; **13,00 Matlock** - s.; 14,00 Sam - magazinul amiezii; 15,00 Talkshow-uri; 18,00 Taff - magazin; **18,30 Simpsonii** - s.; **19,00 Sub un acoperiș** - s.; **19,30 Bill Cosby Show** - s. SUA; **20,00 Fam. Bundy** - s.; 20,30 Galileo - magazin științific; 20,55 Știri; **21,15 Prince Charming** - comedie, SUA, 1999, cu Tia Carrere; 23,10 Magazin erotic; **0,05 Mister Big** - erotic, Franța, 1996; **1,35 Spitalul de urgență** - s.

RTL

7,00 Șapte fix; 7,30 Bună dimineața!; 8,00 Opt fix; **8,30 Bogați și frumoși** - s.; **8,55 Între noi** - s. Germania; **9,25 Vremuri bune...** - s. Germania; 10,00 Dimineața mea - magazin; 11,30 Sabrina - talk; 12,30 Duelul familiilor - conc. TV; 13,00 Magazinul amiezii; 14,00 Schi trambulină - Bishofshofen, în direct; 14,00 Talkshow-uri; **18,00 Dădaca** - s.; **18,30 Între noi** - s. Germania; 19,00 Magazin regional; 19,30 Exclusiv magazin; 19,45 Știri, sport, meteo; 20,10 Exploziv magazin; **20,40 Vremuri bune, vremuri rele** - s. Germania; **21,15 Ziua judecății** - dramă, SUA, 1999, cu Christine Lahti; 23,05 Stern TV - magazin; 1,00 Jurnalul nopții; **1,30 Fete de aur** - s.

TV 5

13,05 100% Întrebări; 14,05 Timpul prezent; 15,00 Jurnal TV 5; **15,15 Nestor Burma** - s.; 17,00 Jurnal TV 5; 17,15 Întrebări TV 5; 17,30 Gurmanzi; 18,05 Piramide; 18,30 Întrebări pentru campion; 19,00 Jurnal TV 5; **19,15 Nestor Burma** - s.; 21,00 Jurnal Elveția; 22,05 Magazin; **23,15 Doctorul Sylvestre** - s.; 1,00 Jurnal

EUROSPORT

9,30 Fotbal - Eurogol magazin; 11,00 Schi - trambulină, Tauplitz (Austria); 12,30 Biatlon - CM 15 km femei, Oslo; 14,00 Biatlon - CM 20 km bărbați, Oslo, în direct; 15,30 Bob - CM Altenberg; 17,30 Biatlon - CM 20 km bărbați, Oslo; 19,00 Sanie Zelesniki (Slovenia); 19,30 Moto Trial - Barcelona; 20,30 Sumo; 21,30 Biliard - CM trucuri, Paisley; 23,30 Fotbal - partidele de pregătire CE 2000: Olanda - Germania; Croația - Spania; 1,00 Sporturi extreme.

VĂ RECOMANDĂM

ACASĂ. 22,00 TURK 182! - aventură/dramă/ comedie, SUA, 1985

O poveste care pune spectatorul pe gânduri. Cruciada unui tânăr, pentru a restabili reputația fratelui său mai mare, câștigă un întreg oraș.

Terry Lynch, pompier newyorkez care, fără să fie de serviciu, salvează o fetiță dintr-un incendiu și este rănit, nu primește banii de spitalizare din partea municipalității. Moment în care fratele lui mai mic, Jimmy, ascunzându-și identitatea sub pseudonimul „Turk 182", pornește o întreagă campanie publică de denigrare a primarului și devine o celebritate folk a orașului. Când Jimmy se decide să denunțe tot adevărul, dar interviul televizat nu e dat pe post, contestatarul nu mai are altceva de făcut decât să pregătească o ultimă cascadorie ...

VĂ RECOMANDĂM

ANTENA 1. 20,00 Ultimul apărător - acțiune

Pentru Nick Ford, meseria de polițist înseamnă mult. Și, îndotdeauna, într-un astfel de domeniu, contează foarte mult partenerul de echipă pe care îi ai. Toçmai de aceea, când colegul său este ucis într-un schimb de focuri în Cartierul Chinezesc, supărarea lui Ford nu cunoaște limite. Dorința de răzbunare este mare. Problema e că asasinul, cunoscut de polițiști sub numele de „Triger", nu a fost încă identificat.

TVR 1

7,00 Matinal național
9,00 TVR lasi
10,00 Aproape de acasă - rel.
10,30 Scuzați! Pardon! Mersi! - rel.
11,00 TVR Cluj-Napoca
12,00 Punct ochit - rel.
13,00 TVR Timișoara
14,00 Jurnal
14,15 Ciber-Fan
14,30 Evrika!
15,00 Teatru liric: Soprana Angela Gheorghiu și tenorul Roberto Alagna
16,00 Ecoturism
16,30 Medicina pentru toți
17,00 Hora satului...
17,30 Impas în doi
18,00 Corect!
18,05 Doi băieți, o fată și o pizzerie - s.
18,30 Aproape de acasă - s.
19,00 Avanpremieră Știri
19,10 Sunset Beach - s.
20,00 Jurnal * Meteo * Sport
22,05 Doamna din tren - suspans, Italia 1998, prima parte
22,40 În flagrant
23,15 Jurnalul de noapte
23,30 Lumea dansului
0,30 Caravana fotografică

TVR 2

7,00 Santa Barbara - rel.
7,45 Câinele și pisica - s.
8,35 Care pe care - rel.
9,15 Limbi străine: franceză
9,40 Veni, video, vici! - rel.
10,30 Alfred Hitchcock prezintă... - rel.
11,20 Puls 2000 - rel.
12,05 Viața în Sahara - rel.
13,00 Desene animate
13,30 La izvorul dorului
13,45 Toți, împreună
14,45 Santa Barbara - s.
15,30 Știri
15,40 Trupa DP 2
17,45 Călătorind prin țară
18,00 Care pe care
18,45 Se întâmplă acum!
19,15 Știri bancare
19,20 Căsuța poveștilor
19,30 Știri
19,40 Post restant - dramă, România, 1962, cu Iurie Darie
21,20 Mituri și istorie
22,05 Alfred Hitchcock prezintă... „Teroare în Northfield" - s.
22,55 Știri
23,00 Retrospectiva Premiilor APTR 1995
0,00 Nocturna
0,10 Limbi străine: germană
0,35 TVM. Mesager

PRO TV

7,00 Bună dimineața, Pro TV e al tău!
10,00 Tânăr și neliniștit - s.
10,50 Ultima frontieră - s.
11,45 Pensacola - forța de elită - s.
12,30 Vărul din străinătate - s.
* P(r)oezia. La Eminescu
12,55 Știrile Pro TV
13,05 Renegatul - s.
13,50 Povești extraordinare - s.
14,15 Adevărul gol-goluț - s.
14,45 Nisipurile din Miami - s.
16,15 Tânăr și neliniștit - s.
17,00 Știrile Pro TV
17,30 Pasiune interzisă - partea a treia
18,25 Dădaca - s.
18,50 Chestiunea zilei
19,00 Știrile Pro TV
19,50 Chestiunea zilei
20,00 Un detectiv irezistibil - comedie, SUA, 1989, cu John Candy
21,55 Știrile Pro TV
22,00 Chestiunea zilei
23,30 Știrile Pro TV
0,00 Diagnostic: Crimă! - s.
1,00 Chestiunea zilei - rel.
2,30 Știrile Pro TV
3,00 Vărul din străinătate - rel.

TV ACASĂ

4,30 Știrile de Acasă - rel.
5,00 Guadalupe - s.
5,50 Iubire sfântă - rel.
6,45 Dragoste și putere - rel.
7,15 Acasă la bunica - rețete culinare - rel.
7,30 Căsuța poveștilor - rel.
7,45 Copilul adus de mare - rel.
8,30 Pentru iubirea ta - rel.
9,15 Înger sălbatic - rel.
10,10 Angela - rel.
11,00 Sânge din sângele meu - rel.
11,50 Trei femei - f. rel.
12,20 John și Mary - rel.
14,00 Antonella - s.
14,45 **Iubire sfântă** - s.
15,30 Dragoste și putere - s.
16,00 Copilul adus de mare - s.
17,00 Desene animate
17,10 Acasă la români - muzică populară
17,15 Acasă la bunica - rețete culinare
17,30 Pentru iubirea ta - s.
18,30 Știrile de Acasă
19,00 Vremea de acasă
19,05 **Sânge din sângele meu** - s.
19,55 Vremea de acasă
20,00 Înger sălbatic - s.
21,00 Femeia vieții mele - s.
21,55 Vremea de acasă
22,00 Turk 182! - dramă, SUA, 1985, cu Timothy Hutton
23,40 Dragoste și putere - rel.
0,05 Surorile - s.
0,50 Profesiunea mea, cultura - rel.
2,10 Știrile de Acasă - rel.

ANTENA 1

7,00 Observator
8,00 Dimineața devreme
10,00 Știri
10,10 Pe cont propriu - s.
11,00 Adevărata fericire - aventuri, SUA, 1989
13,00 Știri
13,15 Raven - s.
14,00 Decepții - s.
15,00 Răsfățata - s.
17,00 Știri
17,25 Capcanele destinului - s.
19,00 Observator
20,00 Ultimul apărător - thriller, Canada, 1998
22,00 Observator
22,30 Marius Tucă Show
1,00 Caracatița 2 - s.
3,00 Răsfățata - rel.
4,30 Capcanele destinului - rel.
6,00 Hombres - războiul sexelor - s.

TV ARAD

7,00 Observator
8,00 Știri TVA - rel.
8,30 Studioul economic arădean - rel.
9,50 Anunțuri
10,00 Știri
10,10 Pe cont propriu - s.
11,00 Adevărata fericire - aventuri, SUA, 1989
13,00 Știrile amiezii
13,15 Raven - s.
14,00 Decepții - s.
15,00 Răsfățata - s.
17,00 Știri
17,25 Divertisment
18,00 Emisiune în limba bulgară
18,20 Anunțuri
18,30 Știri TVA
19,00 Observator
20,00 Club T
21,20 Anunțuri
21,30 Știri - rel.
22,00 Observator
22,30 Marius Tucă Show
În continuare programul este identic cu cel al Antenei 1.

TV INTERSAT

9,00 Deschiderea programului
9,15 Revista presei
9,45 Horoscop
9,50 Preciosa - s.
10,30 Mistere, farmece și miracole
11,00 Știri - rel.
11,35 Emisiune în limba germană - rel.
12,00 Desene animate - Cartuna Show
12,30 Un străin în casă - f. rel.
14,00 Amintiri din anul 1970 - rel.
15,00 Zona politică - rel.
16,00 Strada viselor - f.
17,30 Desene animate - Tombik & B.B.
18,00 Obiectiv economic
18,25 Haideți să ne jucăm
18,45 Știri, Meteo, Sport, Publicitate, Vocea străzii
19,30 Trei ceasuri rele - emisiune în direct
20,30 Farmacia de serviciu - s.
21,00 Războiul micilor cercetași - f.
22,30 Sleepstalker - f.
0,00 Știri - rel.
0,35 Erotica
1,15 Închiderea programului

ANIMAL PLANET

8,00 Spectacolul naturii
8,30 Salvați animalele!
9,00 Un câine cu imaginație
9,30 Noile aventuri ale lui Black Beauty
10,00 În lumea animalelor
11,00 Aventurile vânătorului de crocodili
12,00 Cazurile judecătorului Wapner
13,00 Parcul Maimuțelor
14,00 Vânătorul de crocodili
15,00 Urgențe veterinare
15,30 Salvați animalele!
16,00 Pacienții lui Harry
16,30 Povestiri de la grădina zoologică
17,00 Spectacolul naturii
17,30 Aventurile vânătorului de crocodili
18,30 Acvanauții
19,00 Urgențe veterinare
19,30 Reportaje de la grădina zoologică
20,00 Vânătorul de crocodili
21,00 Viața pe muchie de cuțit
22,00 Urgențe veterinare
23,00 Animalele din Munții Lunii
0,00 Salvați și salvatori - 2 ep.
1,00 Urgențe veterinare

BUDAPESTA 1

6,45 Lumea satului; 7,00 Magazin matinal; **10,05 Bestia** - s.; **11,00 Vecinii** - s.; **12,10 Moștenirea familiei Guldenburg** - s; 13,00 Magazin informativ; 14,00 Magazinul minorităților croate și române; **15,05 Vivat, Benyovszky!** - s.; **16,05 Ochii Elenei** - s.; 17,00 Curs de germană; 17,30 Desene animate chinezești; **17,40 Doi băieți, o fată și o pizzerie** - s.; 18,00 Budapesta necunoscută - doc. 3/2; 18,50 Jurnale regionale; 19,00 Știri; 19,15 Tema; 19,30 Fan - mag. cinematografic; **20,00 Totul pentru iubire** - s.; 20,30 Știri; 21,00 Emisiune la alegere; 21,30 Fotbal: Ungaria - Australia; 23,30 Știri; 23,35 Actual; 0,05 Valul închiderilor de școli în Ungaria; **0,30 Informatorul** - f. Anglia, cu Timothy Dalton

BUDAPESTA 2

10,05 Melodii veșnic tinere; 11,00 De pe strada Bank în Ecuador; 11,50 Musica Historica; 12,05 Magazinul poliției; **12,30 Hotel Paradis** - s., ep. 1; 14,00 Magazin informativ; 14,30 Actual; 15,00 Mesajul trecutului; 16,35 Magazin economic; 17,00 Strada școlii; 18,30 Magazin pentru handicapați; 19,00 Hochei pe gheață; 20,40 Desene animate; 21,00 Știri, sport; 21,30 Maghiari celebri; **22,25 Poliția nautică** - s.: **23,10 Berarul** - s. Danemarca

VĂ RECOMANDĂM

HBO - 20,30 Drumul fără întoarcere - thriller, SUA, 1998

HBO - 23,00 Banii vorbesc - comedie, SUA, 1997

VĂ RECOMANDĂM

PRO TV. 20,00 Un detectiv irezistibil - comedie, SUA, 1989

Harry Crumb este tipul detectivului particular irezistibil prin excelență. El are nervi de oțel, mușchi de piatră și creier de găină. Paradoxal însă, dintr-o încurcătură într-alta, el reușește să rezolve toate cazurile ce-i sunt încredințate, oricât de complicate ar fi acestea. Harry este descendentul unei vechi spițe de detectivi particulari, de la care a moștenit talentul deghizării, memoria fotografică și calitatea de a fi prezent la locul potrivit în momentul cel mai nepotrivit cu putință. El este angajat să descopere cine a răpit-o pe fiica unui miliardar. Harry își ia misiunea în serios și, în ciuda șanselor minime care i s-au acordat pentru rezolvarea acestui caz, reușește, spre propria sa surprindere, să identifice făptașul în doi timpi și trei mișcări.

PRIMA

7,00 Emisiune pentru copii - rel.
11,00 Povești pescărești
11,30 Sport Magazin
13,00 Motor
13,30 Apel de urgență - rel.
14,00 Real TV - rel.
14,30 Dosarele Y - rel.
15,30 Camera ascunsă
16,00 Comisarul Rex - rel.
17,00 Celebri și bogați - s.
18,00 Focus * Sport * Meteo
18,30 Clip Art
18,35 Popular - Divertisment
21,00 Crocodilul Dundee 2 - comedie, Australia, 1988, cu Paul Hogan
22,45 Clip Art - rel.
22,50 Focus
23,00 Show-ul de noapte
1,00 Centura Orion - acțiune, SUA, 1987
2,30 Focus - rel.

TELE 7 ABC

8,00 Știri
8,10 Dintre sute de ziare - rel.
9,00 Țara spiridușilor
10,00 Tentații - rel.
11,00 Lumea în clipa 2000 - rel.
12,15 Documentar
13,00 Studioul Tudor Vornicu
17,00 Documentar
18,00 Rendez-vous la Tele 7
19,00 Festivalul Om bun
20,00 Telejurnal
20,30 Documentar
20,45 Valsul lui Mefisto - horror, SUA, 1971, cu Alan Alda
22,30 Cenaclul Totuși iubirea
2,30 Telejurnal - rel.
3,00 Studioul Tudor Vornicu - rel.
7,00 Clipuri muzicale
7,35 Teleshopping

HBO

10,00 Desene animate
11,00 Flubber - comedie, SUA, 1997
12,30 Dragostea e oarbă - dragoste, SUA, 1998
14,00 Alo, aici Denise! - comedie, SUA, 1995
15,15 Dincolo de Rangoon - dramă, SUA, 1995
17,00 Eliberați-l pe Willy 3 - aventuri, SUA, 1997
18,30 Beverly Hills Ninja - comedie, SUA, 1997
20,00 Cinema Cinema Cinema
20,30 Sărutul dulce al războinării - acțiune, SUA, 1996, cu Geena Davis
22,30 Asasini perfecți - acțiune, SUA, 1998
0,15 Dl. Magoo - comedie, SUA, 1997
1,45 Noua dezordine mondială - acțiune, SUA, 1999
3,30 Spawn - d.a.

DISCOVERY

10,00 Creaturi fantastice
10,30 Animal X
11,00 Aventuri în Australia
11,30 Nick și crocodilii de pe Orinoco
12,00 Flightline
12,30 Femei-pirați
13,00 Mari comandanți
14,00 Dincolo de adevăr
16,00 În calea vulcanului
17,00 Îmblânzitorii de cai
18,00 TSR 2
19,00 Konkordski
20,00 Mașini extreme
21,00 Forțe de elită
22,00 Construcții din fiare vechi
23,00 Clădiri, poduri și tunele
0,00 Chirurgie estetică
1,00 Criminaliștii
3,00 Mașini extreme

TV INTERNAȚIONAL

21,30 S-a întâmplat... azi
21,35 Revista presei
21,40 Kiki Riki Miki
22,00 Jurnal * Meteo
22,30 Meridianul Timișoara
23,00 Clipa de poezie
23,05 Acum poți afla!
23,35 Zodia VIP
0,35 Selecția națională Eurovision

ATOMIC TV

7,00 Selector
10,30 Romanian Top 100
12,30 File de poveste
13,00 High Action Adrenalin
13,30 Cinematomic - rel.
14,00 K Lumea
16,00 Selector
18,30 Atomix cu Mircea - rel.
21,30 Febra - party music
22,30 Vibrații
23,30 Klub Bizzar
0,30 Insomnia

TV 2

7,00 Rădăcini; 7,30 Biblia pentru copii; 8,00 Matineu, desene animate; 10,00 Desene animate; 12,00 Party TV; 12,30 Zoom; 13,30 Șlagăre; 13,48 Adrenalină; 14,10 Șlagăre; 14,35 Cine-mania; 15,05 Șlagăre; **15,30 Club 7** - s. Anglia; **15,55 Evadați stelari** - s.; **16,50 Sabrina** - s.; **17,15 Buni prieteni** - s; **17,40 Cameleonul** - s.; **18,35 Hercules** - s.; 19,30 Fapte; 20,00 Un milion sau nimic - conc. tv; **20,30 Rosalinda** - s.; **21,00 Comandă în junglă** - aventuri, SUA, cu Peter Fonda; **22,45 Șoimul deșertului** - acțiune, SUA, cu Judie Aronson; **1,25 Dosarele Y** - s.; **2,00 Pereche mixtă** - erotic, SUA

PRO 7

7,30 Galileo extra; 7,55 Desene animate; **12,10 Time Trax** - s.; 13,05 Desene animate; 14,30 Lava, Lava - d. a.; **14,35 Familia Bundy** - s. 2 ep.; **15,35 Jesse** - s. distr. SUA; **16,00 Prieteni** - s.; **16,30 Sabrina** - s; **17,00 Vrăjită** - s; **18,00 Buffy** - s; 19,00 Trandafiri de la fostul - show; 20,00 Talk, talk, talk; 20,30 Max - magazin; 20,55 Știri, sport; **21,15 Al cincilea element** - aventuri/SF, SUA, cu Bruce Willis; **23,40 Patru femei hotărâte** - polițist, SUA, 1996; 2,00 TV Total; 2,50 Quatsch club

RTL

7,10 Desene animate; 8,35 Disney Club; 11,15 Schi - sărituri trambulină, în direct; **14,10 Afaceri de familie** - s.; **14,40 După Lună** - s.; **15,00 Prințul din Bel Air** - s.; **15,30 Anii 70, ani nebuni** - s.; **16,00 Meșterul casei** - s.; **17,00 Beverly Hills** - s.; **17,55 Melrose Place** - s.; 18,45 Top of The Tops; 19,45 Weekend; 20,10 Exploziv weekend - show; 21,15 Carnavalul din Köln; **23,00 Colombo** - polițist, SUA, 1972, cu Peter Falk; 0,30 Lumea Veronei - talk; **1,30 South Park** - s.; 1,55 7 zile, 7 capete; **2,45 Iubirea trebuie să fie nebună!** - s.

TV 5

15,15 Magazin; 16,00 Rugby Franța - Italia; 17,15 Întrebări TV 5; 17,30 Sport Africa; 18,05 Piramide; 18,30 Întrebări pentru campion; 19,00 Jurnal France 2; 19,15 Rădăcini și aripi; 21,00 Jurnal Belgia; 21,30 Jurnal France 2; 22,05 Thalassa Magazin; 23,00 Jurnal TV5; 23,15 Premiile Cesar; 1,00 Jurnal

EUROSPORT

9,30 Sporturi extreme; 11,00 Sanie - CE Winterberg; 11,30 Biatlon - CM 7,5 km femei, în direct; 12,30 Schi alpin - femei, Are (Suedia); 13,30 Schi alpin - slalom bărbați; 14,00 Biatlon - CM 10 km, bărbați, Holmenkollen, în direct; 15,30 Schi alpin femei, Are, în direct; 16,30 Schi alpin - slalom masculin; 17,30 Schi trambulină; 19,00 Biatlon - CM 7,5 km femei; 20,00 Tenis - WTA Hannovra, semifinale; 22,00 Darts; 23,00 Tractor Pulling - Olanda; 0,00 Sportcentre; 0,15 Sumo; 1,15 Box.

VĂ RECOMANDĂM

ANTENA 1 - ora 20,00 În umbra nopții - acțiune

În urmă cu 15 ani, o tânără femeie a fost ucisă cu bestialitate, în propria casă. Cel arestat, judecat și condamnat a fost soțul acesteia, Ben Jordan. Acum, el este eliberat condiționat și pus sub supravegherea atentă a unui ofițer de poliție, pe nume Laura Mathews. Spre deosebire de ceilalți oameni, femeia pare să aibă încredere în el și în nevinovăția lui, așa că încearcă pe cont propriu să afle mai multe despre cazul Jordan. Cu cât descoperă mai multe informații, cu atât este mai convinsă că Ben este o victimă.

VĂ RECOMANDĂM

PRO TV - ora 20,15 Vânătorul de fantome 2 - thriller/comedie

La cinci ani de la zdrobitorul succes înregistrat de filmul „Vânătorii de fantome", realizatorii revin cu continuarea aventurilor celor trei doctori, specializați în alungarea duhurilor rele. Dr. Raymond Stantz, dr. Peter Venkman și dr. Egon Spengler trebuie să se reunească, împreună cu Winston Zeddemore, pentru ca, de data asta, să salveze un copil, fiul Danei Barrett, căzut în stăpânirea unui spirit diabolic, care-l amenință nu numai pe micuț, ci chiar întreg orașul New York City. Cum se vor descurca neînfricații vânători new-yorkezi de fantome, față în față cu maleficele forțe ale întunericului? Scenele horror se împletesc în acest film cu cele comice, rezultatul fiind atât pe placul adulților, cât și al copiilor.

TVR 1

7,00 Ceasul deșteptător
8,00 Universul credinței
9,00 Desene animate
9,30 Kiki Riki Miki
11,00 Viața satului
12,30 Tezaur folcloric
13,20 De luni până duminică
14,00 National TV Bingo
17,00 Blankenese - s.
17,55 Spectacolul lumii văzut de Ioan Grigorescu
18,25 Trupa de șoc
19,00 Perechea potrivită
19,30 21 - cu Ștefan Bănică Jr.
20,00 Jurnal * Meteo
20,30 Duminica sportivă
21,40 Patrula de siguranță - comedie, SUA, 1998 cu Leslie Nielsen
22,10 Premiile Grammy
23,10 Jurnal
23,15 Pe față
0,15 O seară cu Monica Anghel și invitații săi

TVR 2

7,00 Santa Barbara - rel.
8,25 Alfred Hitchcock prezintă... - rel.
9,45 Pas cu pas
10,15 Ferma
11,00 Tip-top, mini-top!
12,00 Arca lui Noe
12,30 Desene animate
13,30 D'ale lui Mitică
14,05 Sabrina, vrăjitoare la 16 ani - s.
14,25 Videoclipuri
15,00 Știri
15,05 Santa Barbara - s.
15,50 Povestirile operei
16,40 Galele TVR 2
17,40 Un secol de cinema
18,30 Atletism: Concursul IAAF de la Birmingham
19,15 Videoclipuri
19,30 Știri
19,40 Poliție judiciară - s.
20,30 Un cetățean american - dramă, coprod., 1992 cu Itcho Avital
22,10 Verde de micul Paris!
23,10 Știri
23,15 Teatrul Național de Televiziune prezintă: **Mătrăguna** de Niccolo Machiavelli
1,00 TVM * Mesager

PRO TV

7,00 Câinele familiei - d. a.
7,20 Căpitanul N - d. a.
7,40 Peter Pan - d. a.
8,15 Mica sirenă - d.a.
8,30 Aventurile lui Sylvester și Teety - d. a.
9,00 Super Abracadabra
9,30 Meego - ep. 6
11,00 Destine celebre: **Mohamed Reza Pahlavi - Ultimul șah al Iranului** - doc.
12,00 Profeții despre trecut
12,55 Știrile Pro TV
13,05 Prietenii tăi - s.
13,30 Dharma și Greg - s.
14,00 Prețul corect - concurs
14,30 Echipa mobilă
14, 45 Beverly Hills 90210 - s.
15,45 Xena, prințesa războinică - s.
16,30 Super Bingo - Live
19,00 Știrile Pro TV
19,30 Departe, departe - dramă/dragoste, SUA/Irlanda, 1992 cu Tom Cruise, Nicole Kidman
22,00 Evadații - thriller, SUA, 1991, cu Rutger Hauer
23,45 Fotbal II Calcio: **Milan - Lazio**
1,15 Sex în Beverly Hills - s.
1,45 Dharma și Greg - rel.
2,15 Evadații - f. rel.

TV ACASĂ

5,00 Guadalupe - s.
6,45 Dragoste și putere - rel.
7,15 Căsuța poveștilor - rel.
7,45 Copilul adus de mare - rel.
8,30 Pentru iubirea ta - rel.
9,15 Acasă la bunica - retrospectiva săptămânii
10,30 Acasă cu Ruxandra Săraru - emisiune cu și despre femei și problemele lor - rel.
11,30 Doctorul casei
12,00 Ia-mă acasă! - emisiune cu și despre animale prezentată de Simona Mihăiescu
12,30 Columbo - Moartea dă o mână de ajutor - rel.
13,45 Latino senzațional - divertisment sud american
14,30 Înger sălbatic - rezumatul săptămânii
15,30 Floare de aur - s.
17,00 Planeta fantastică - s.
* Vremea de acasă
17,30 Micuțele doamne - s.
* Vremea de acasă
19,00 Planeta fantastică - s.
19,15 Acasă la români - muzică populară
21,00 Păcatele tinerești - f. SUA, 1986, cu Bill Bixby, dee Wallace
22,40 Surorile - s.
23,30 Latino senzațional - rel.

ANTENA 1

8,00 Credința și viața
9,00 Desene animate
10,00 Desene animate - d.a.
10,50 Buni prieteni
11,40 Aventurile lui Sinbad - s.
12,30 Agentul secret - s.
13,20 Hoți fără voie și O altă încurcătură - comedie, SUA, 1930
14,00 Cursă contra cronometru - aventuri, coprod., 1984
15,45 Ultima soluție - acțiune, SUA, 1990
17,30 Capcanele destinului - ep. 119, 120
19,00 Observator
19,50 TeleEurobingo show
23,00 Până când moartea ne va despărți - dramă, SUA, 1992
0,30 Ultima soluție - rel.
2,30 Aventurile lui Sinbad - rel.
3,15 Stan și Bran - rel.
4,00 Capcanele destinului - rel.
6,00 Credința și viața - rel.

TV ARAD

6,30 Un cântec pe Broadway - film, rel.
8,00 Știri TVA - rel.
8,20 Anunțuri
8,30 Divertisment
9,00 Desene animate
10,00 Bărbați în negru - des. anim.
10,50 Buni prieteni
11,40 Aventurile lui Sinbad - s.
12,30 Agentul secret - s.
13,20 Stan și Bran
14,00 Cursă contra cronometru - dramă, SUA/Canada, 1984
15,45 Compromisul - acțiune, SUA, 1998
17,30 Divertisment
18,20 Anunțuri
18,30 Știri TVA
19,00 Observator
19,50 TeleEurobingo Show
În continuare program identic cu cel al Antenei 1

TV INTERSAT

9,00 Deschiderea programului
9,15 Muzică și fim cu Alecu Chiriță - rel.
10,45 Emisiune de tradiții și folclor
11,15 Știri - rel.
12,00 Dedicații muzicale - rel.
12,15 Preciosa - rel.
13,00 Film artistic - rel.
14,30 Muzică populară
16,00 Preciosa - s.
16,45 Videoclipuri
17,00 Sport Show - emis. în direct
18,00 Desene animate
18,30 Dedicații muzicale
18,45 Evenimentele săptămânii
19,45 Film artistic
21,15 Muzică populară
21,30 Film artistic
23,00 Evenimentele săptămânii - rel.
0,05 Erotica
1,05 Închiderea programului

ANIMAL PLANET

8,00 Cazurile judecătorului Wapner
9,00 Un câine cu imaginație
10,00 Acvanautii
11,30 Aventurile vânătorului de crocodili
12,30 Vânătorul de crocodili
13,30 Salvați animalele
14,00 Reportaje de la grădina zoologică
15,00 Aventurile vânătorului de crocodili
16,00 Acvanautii
17,00 Un câine cu imaginație
18,00 Zig & Zag
19,00 Infinitul oceanului
20,00 Salvați și salvatori
21,00 Ultimul refugiu
22,00 Echipa de intervenție - 2 ep.
23,00 Habitatele Africii
23,30 Stăpânii sălbăticiei
0,00 Revenirea în forță
1,00 Animalele Africii

BUDAPESTA 1

7,00 Magazinul gospodarilor; 7,20 Mesajul Bibliei; 7,30 Desene animate; 8,00 Insula duminicală; 9,40 Să vorbim despre viitor!; 10,00 Să descoperim Ungaria!; 12,00 Tred; 12,30 Gaia - jurnal ecologic; 13,00 Știri; 13,05 Ungaria viitorului; 13,35 Cer senin - s.; **14,25 Black Jack** - f. Anglia; 16,15 Religie; **16,40 Cântecul păsărilor** - s. Anglia; **17,35 Emily** - s.; 18,30 Șasele magic; 19,00 Unul pentru altul; 20,00 Ora șapte - informații știri; 21,00 Șlagăre; 22,00 Rokusfalvi Pal show; ; **23,00 Jucătorul** - f. SUA; 1,00 Masă rotundă

BUDAPESTA 2

8,40 Magazinul gospodarilor 9,00 Religie; **9,40 Câine în sertar** - f. Bulgaria; 12,05 Eu să nu am casă? 12,30 Du-te vino! **13,05 T.I.R.** - s.; 14,05 Un pic de Groelanda - 3/1; 14,35 Căminul - magazin; 15,30 Mesajul locurilor sfinte; 15,50 Handbal feminin; 17,35 Concertul Orchestrei simfonice din Pecs; 18,10 Anotimpuri capricioase;19,05 Casino I.Q.; 2,00 Pentatlon; 21,30 Șansele magic - concurs TV; 22,00 Săptămâna; 23,00 Telesport; **23,15 Ally Mc Beal** - s.; 24,00 Ranky György

VĂ RECOMANDĂM

PRO TV - 22,00 Evadații - thriller, SUA, 1991

Frank Warren este un electronist talentat care intră într-o combinație cu o echipă de spărgători pentru a prăda un magazin de bijuterii. El neutralizează sistemele de alarmă ale magazinului dar datorită lăcomiei tovarășilor săi se ambiționează să adune totul din rafturile magazinului, spargerea este surprinsă de către poliție. În urma unui schimb de focuri, mai mulți polițiști sunt uciși iar Frank, rănit de complicii săi, este arestat și închis într-o închisoare cu totul deosebită. Aici nu există gratii sau gardieni, ci doar un dispozitiv exploziv atașat de un colier la gâtul fiecărui deținut și care se declanșează dacă prizonierul se îndepărtează la o oarecare distanță de o limită marcată. Nimeni nu știe însă, că limita este dată de fapt de dispozitivul unui alt deținut care trebuie să se afle tot timpul în perimetrul celor 100 de metri care încoonjoară închisoarea. Frank își dă seama de acest lucru și reușește să își identifice „partenerul" în acest penitenciar.

VĂ RECOMANDĂM

TV ROMÂNIA 1 - 20,40 Patrula de siguranță - comedie, SUA, 1998

18,35 Mătase franțuzească - thriller, SUA, 1994

PRIMA

7,00 Karaoke Show - rel.
8,00 Dimineața cu Prima
12,00 Celebri și bogați - s.
13,00 Politica de mâine - rel.
15,00 Motor - rel.
15,30 Real TV - rel.
16,00 Viața în direct
17,00 Celebri și bogați - s.
18,00 Focus * Sport * Meteo
18,55 Clip Art
19,00 Karaoke Show
20,00 Furtuna din L.A. - acțiune, SUA, 1992
21,30 Bilanț
22,00 Clip Art - rel.
22,05 Focus - știri
22,30 Revista presei
22,35 Politica de mâine
0,30 Câinii războiului - acțiune, SUA, 1943
2,00 Focus - rel.

TELE 7 ABC

7,00 Știri
7,10 Bună dimineața, România
9,00 Documentar
10,00 Știri
10,30 Dintre sute de ziare - rel.
11,30 Studioul Tudor Vornicu - rel.
15,00 Știri
15,10 Teleshopping
15,45 Post Meridian
18,00 Documentar
19,00 Secția de poliție - s.
20,00 Telejurnal
20,30 Economic ABC
21,00 Dintre sute de ziare
22,00 Cutia Pandorei
22,45 24 din 24
23,15 Festivalul „Om bun"
0,00 Știri
0,30 Concert
1,35 Teleshopping
2,10 Telejurnal - rel.
2,35 Economic ABC
3,00 Secția de poliție - s.
4,00 Cutia Pandorei - rel.
4,45 24 din 24 - rel.

HBO

10,00 Contact - SF, SUA, 1997
12,30 Sherlok Holmes și măștile morții - thriller, SUA, 1984
14,00 Submarinul trăsniților - comedie, SUA, 1996
15,30 Boogie Nights - dramă, SUA, 1997
18,00 Stargate - s.
18,45 Cum ți-e scris - dragoste, SUA, 1994
20,30 Star Trek: Generații - SF, SUA, 1994
22,30 Sărutul dulce al războinării - thriller, SUA, 1996
0,30 Dragoste și război - dramă, SUA, 1997

DISCOVERY

10,00 Universul misterios al lui Arthur C. Clarke
10,30 Călătorii la întâmplare
11,00 Povestiri despre supraviețuire
11,30 Aventuri la pescuit
12,00 Specialiștii
13,00 Probe pe bază de ADN
14,00 Automobile în top
14,30 Linia frontului
15,00 Stare de alertă
15,30 Lumea viitorului
16,00 Dezastre
16,30 Flightline
17,00 Aripi pe mare
18,00 Aventuri la pescuit cu Rex Hunt
18,30 Discovery astăzi
19,00 Echipa timpului
20,00 Generalii lui Hitler: Paulus
21,00 Muntele secret
21,30 Discovery astăzi
22,00 Dezastre pe mare
23,00 Sălbatic și ciudat
0,00 Cutia neagră
1,00 Nurenberg
2,00 Invenții străvechi
3,00 Discovery astăzi
3,30 Dincolo de anul 2000

TV INTERNAȚIONAL

21,30 S-a întâmplat... azi
21,35 Revista presei
21,40 Practic Info
22,00 Jurnal * Curs valutar * Meteo
22,40 Lumea și noi
23,10 Culise
0,45 Tezaur folcloric
0,30 Ecoturism

ATOMIC TV

7,00 Selector
10,25 Reactor - rel.
10,30 File de poveste - rel.
11,00 Atomix cu Ina - rel.
14,00 Interactiv
15,55 Reactor
16,00 Aria 52 - rel.
17,15 Selector
19,00 Atomix cu Dinu
21,55 Reactor - rel.
22,00 Cinematomic cu Ina
22,30 High Action Adrenalin - rel.
23,00 Rockada
0,00 Insomnia

TV 2

7,00 Matinal; 7,30 Bună dimineața; **9,30 Bogați și frumoși** - s.; **9,55 Riviera** - s.; 10,25 De-a lungul firului de păr; **10,50 Adrenalină** - s.; 11,20 Ajută-te!; 11,50 Ofertă directă; **12,45 Airport** - s.; **13,10 În trei** - s.; **13,35 Riviera** - s.; **14,00 Bogați și frumoși** - s.; **14,25 Doctorul de la munte** - s.; **16,10 Grupul de acțiune** - s.; **17,00 Sunset Beach** - s.; **17,45 Vipera** - s.; **18,40 Samantha** - s.; 19,30 Fapte; 20,00 Roata norocului; **20,30 Rosalinda** - s.; **20,55 Urmă fierbinte** - s.; **21,50 Profiler** - s. pol. SUA; 22,45 Bună seara, Ungaria!; **23,30 Echipa condamnaților** - s. SUA, cu Ice T.; **0,25 Inamici jurați** - s.; 1,20 Internet

PRO 7

8,00 Taff - magazin; 8,25 Desene animate; **8,50 Mallorca** - s.; **9,20 Cine-i șeful?** - s.; **9,55 Bill Cosby show** - s.; **10,25 P.C. Geniu pe labe** - aventuri, Anglia-Australia; **12,00 Diagnostic - crimă** - s.; **13,00 Matlock** - s.; 14,00 Sam - magazin; 15,00 Talkshow-uri; 18,00 Taff - magazin; **18,25 Simpsonii** - s.; **19,00 Afaceri de familie** - s.; **19,30 Bill Cosby Show** - s.; **20,00 Fam. Bundy** - s.; 20,30 Galileo - magazin științific; **21,15 Spitalul de urgență** - s. SUA, 1998; **22,15 Spitalul din Berlin** - s.; **23,15 Total Recall 2070** - SF, SUA, 1998; 0,10 Reportaj Pro 7

RTL

7,00 Șapte fix; 7,30 Bună dimineața!; 8,00 Opt fix; **8,30 Bogați și frumoși** - s.; **8,55 Între noi** - rel.; **9,25 Vremuri bune, vremuri rele** - s.; 10,00 Dimineața mea - magazin; 11,30 Sabrina talk; 12,30 Duelul familiilor - concurs; 13,00 Magazinul amiezii; 14,00 Talkshow-uri; **18,00 Dădaca** - s.; **18,30 Între noi** - s.; 19,00 Bună seara! - magazinul landurilor; 19,30 Exclusiv - magazinul vedetelor; 19,45 Știri; 20,10 Exploziv - magazin; **20,40 Vremuri bune, vremuri rele** - s.; **21,15 Medicopter 117** - s.; **22,15 Îngerii** - s.; **23,15 Quincy** - s.; **0,15 Magnum** - s.; 1,10 Jurnalul nopții; **1,40 Fete de aur** - s.

TV 5

14,05 Documentar; 15,00 Jurnal TV 5; 15,15 Cinema; 17,00 Jurnal TV 5; 17,15 Întrebări TV 5; 17,30 Taxi pentru America; 18,05 Piramide; 18,30 Întrebări pentru campion; 19,00 Jurnal TV 5; 19,15 Cinema; 21,00 Jurnal Elveția; 21,30 Jurnal France 2; 22,05 Timpul prezent; 23,00 Jurnal TV 5

EUROSPORT

9,30 Schi - fond, Transjurasiana, Franța; 11,00 Schi - trambulină Tauplitz; 12,30 Eurogol magazin; 14,00 Biatlon CM - 15 km fem Oslo, în direct; 15,30 Sanie CM; 16,00 Schi trambulină; 17,30 Biatlon - CM 15 km. fem Oslo; 19,00 Fotbal - Eurogol magazin; 20,30 Motorsport; 21,00 All Sports - Cel mai puternic bărbat; 22,00 Box, în direct; 0,00 Aventuri magazin; 1,00 Atletism - Washington; 2,00 Biatlon CM - 15 km. fem. Holmenkollen (Oslo).

VĂ RECOMANDĂM

ROMÂNIA 1. 20,55 - Provincialii - comedie

Lui George Kellerman, om de afaceri din Ohio, i se oferă oportunitatea vieții sale: o slujbă extraordinară. O astfel de ocazie nu trebuie să o rateze sub nici o formă. Tot ce trebuie el să facă este să se mute, împreună cu soția sa Gwen, la New York. Lucrurile nu vor merge însă chiar ca la carte. Peripetiile care îi așteaptă în marele oraș întrec orice imaginație. În doar 36 de ore, cei doi își pierd bagajele, într-o încurcătură din aeroport, se văd forțați să călătorească de la Boston la New York într-un tren vechi și insalubru, nu pot beneficia de nici un serviciu, pentru că toată lumea în marea metropolă este în grevă, sunt păcăliți de două ori și ... ajung să doarmă pe băncile din Central Park.

VĂ RECOMANDĂM

ANTENA 1. 20,00 Jurat de profesie - comedie

Tommy Collins, un șomer fără căpătâi, dă marea lovitură când reușește să intre ca jurat într-un foarte important proces. „Slujba" pică cu atât mai bine, cu cât amărâtul Tommy nu are de ceva vreme nici unde locui, după ce mama sa l-a dat afară din casă. Aflând ei cum sunt tratați juriții în procesele importante, în ce hoteluri de lux sunt cazați și ce mese copioase gratuite primesc, Tommy decide că aia este viața pe care vrea să o aibă. Așa că se oferă voluntar să fie jurat...

TVR 1

7,00 Matinal național
9,00 TVR Iași
10,00 Aproape ca acasă - s.
10,30 Agenția de plasare - rel.
11,00 TVR Cluj-Napoca
12,05 Justiție militară - rel.
12,55 TVR Timișoara
14,00 Jurnal
14,15 CiberFan
14,30 Repere sacre
15,00 Oameni ca noi
15,30 Convietuiri... sub aripa muzei
16,00 Emisiune în limba maghiară
17,00 Dor
17,30 Scuzați! Pardon! Mersi!
18,00 Corect!
18,05 Doi băieți, o fată și o pizzerie - s.
18,30 Aproape ca acasă - s.
19,00 Avanpremieră Știri
19,10 Sunset Beach - s.
20,00 Jurnal * Meteo * Sport
20,55 Provincialii - comedie, SUA, 1970
23,35 Nu trageți!
22,50 Jurnalul de noapte
23,05 A-Facerea
23,50 7 arte
0,35 Recital Nightlosers

TVR 2

7,00 Santa Barbara - rel.
7,45 Câinele și pisica - s.
9,15 Limbi străine: engleză
9,40 Veni, video, vici! - rel.
10,00 D'ale lu' Mitică - rel.
10,30 Punct și de la capăt - rel.
12,15 Documente culturale - rel.
13,05 Desene animate
13,30 Tribuna partidelor parlamentare
14,00 Toți, împreună
14,45 Santa Barbara - s.
15,30 Știri
15,40 Trupa DP 2
17,45 Călătorind prin țară
18,00 Care pe care - o nouă provocare!
18,45 Se întâmplă acum
19,15 Știri bancare
19,20 Căsuța poveștilor
19,30 Știri
19,45 Credo
20,45 Tradiții
21,15 Puls 2000
22,00 Alfred Hitchcock prezintă... „O crimă" - s.
22,55 Știri
23,00 Pagini din istoria teatrului românesc
23,40 Nocturna
0,00 Limbi străine: franceza
0,25 TVM. Mesager

PRO TV

7,00 Bună dimineața, PRO TV e al tău!
10,00 Tânăr și neliniștit - rel.
10,50 Scenariul morții - rel.
12,30 Vărul din străinătate - s.
12,55 Știrile PRO TV
13,05 Renegatul - s.
13,50 Povești extraordinare - s.
14,15 Adevărul gol-goluț - s.
14,45 Nisipurile din Miami - s.
16,15 Tânăr și neliniștit - s.
17,00 Știrile PRO TV
17,30 Pasiune interzisă - miniserie
18,25 Dădaca - s.
18,50 Chestiunea zilei
19,00 Știrile PRO TV
19,50 Chestiunea zilei
20,00 Melrose Place - s.
21,55 Știrile Pro TV
22,00 Chestiunea zilei
23,30 Știrile Pro TV * Profit * P(r)oezia. La Eminescu
0,00 Diagnostic: Crimă - s.
1,00 Chestiunea zilei - rel.
2,30 Știrile PRO TV
3,00 Vărul din străinătate - rel.
3,30 Pasiune interzisă - rel.

TV ACASĂ

4,30 Știrile de Acasă
5,00 Guadalupe - s.
5,50 Iubire sfântă - rel.
6,45 Dragoste și putere - rel.
7,15 Acasă la bunica - rel.
7,30 Căsuța poveștilor - rel.
7,45 Copilul adus de mare - rel.
8,30 Pentru iubirea ta - rel.
9,15 Înger sălbatic - rel.
10,00 Angela - rel.
10,45 Sânge din sângele meu - rel.
11,40 Nimic personal - s.
12,15 Dulce otravă - f. rel.
14,00 Antonella - s.
14,45 Iubire sfântă - s.
15,30 Dragoste și putere - s.
16,00 Copilul adus de mare - s.
17,00 Desene animate
17,10 Acasă la români - muzică populară
17,15 Acasă la bunica - rețete culinare
17,30 Pentru iubirea ta - s.
18,30 Știrile de Acasă
19,00 Vremea de acasă
19,05 Sânge din sângele meu - s.
20,00 Înger sălbatic - s.
21,00 Angela - s.
22,00 Trei femei - dramă, SUA, 1977
0,10 Dragoste și putere - rel.
0,35 Surorile - s.
1,20 Profesiunea mea, cultura

ANTENA 1

7,00 Observator
8,00 Dimineața devreme
10,00 Știri
10,10 Pe cont propriu - s.
11,00 Un sunet în plină tăcere - dramă, Canada, 1992
13,00 Știrile amiezii
13,15 Raven - s
14,00 Decepții - s.
15,00 Răsfățata - s.
17,00 Știri
17,25 Capcanele destinului - ep. 122, 123
19,00 Observator
20,00 Jurat de profesie - comedie, SUA, 1995
22,00 Observator
22,30 Marius Tucă Show
1,00 Caracatița 1 - s.
3,00 Răsfățata - rel.
4,30 Capcanele destinului - rel.
6,00 Hombres - războiul sexelor - s.

TV ARAD

7,00 Observator
8,00 Știri TVA - rel.
8,30 Arena - rel.
9,50 Anunțuri
10,00 Știri
10,10 Pe cont propriu - s.
11,00 Un sunet în plină tăcere - biografic, Canada, 1992 - ultima parte
13,00 Știrile amiezii
13,15 Raven - s.
14,00 Decepții - s.
15,00 Răsfățata - s.
17,00 Știri
17,25 Divertisment
18,00 Mileniul trei
18,20 Anunțuri
18,30 Știri TVA
19,00 Observator
20,00 Studioul economic arădean
21,20 Anunțuri
21,30 Știri TVA - rel.
22,00 Observator
22,30 Marius Tucă Show
În continuare programul este identic cu cel al Antenei 1.

TV INTERSAT

9,00 Deschiderea programului
9,15 Revista presei
9,45 Horoscop
9,50 Precioasa - s.
10,30 Mistere, farmece și miracole
11,00 Știri - rel.
11,35 Săptămâna sportivă arădeană - rel.
12,00 Desene animate
12,30 Sora medicală - f. rel.
14,00 Forțele de elită - rel.
15,00 Aradul prin gaura cheii - rel.
16,00 Dragonul - f.
17,30 Desene animate
18,00 Emisiune în limba germană
18,25 Haideți să ne jucăm
18,45 Știri * Meteo *Sport * Vocea străzii
19,30 Zona politică
20,30 Farmacia de serviciu - s.
21,00 Amintiri din anul 1970
22,30 Un străin în casă - f.
0,00 Știri - rel.
0,35 Erotica
1,15 Închiderea programului

ANIMAL PLANET

8,00 Spectacolul naturii
8,30 Salvați animalele!
9,00 Un câine cu imaginație
9,30 Noile aventuri ale lui Black Beauty
10,00 În lumea animalelor
11,00 Aventurile vânătorului de crocodili
12,00 Cazurile judecătorului Wapner
13,00 Parcul maimuțelor
14,00 Vânătorul de crocodili
15,00 Urgențe veterinare
15,30 Salvați animalele!
16,00 Pacienții lui Harry
16,30 Povestiri de la grădina zoologică
17,00 Spectacolul naturii cu Jeff Corwin
17,30 Aventurile vânătorului de crocodili
18,30 Acvanauții
19,00 Urgențe veterinare
19,30 Reportaje de la grădina zoologică
20,00 Vânătorul de crocodili - 2 ep.
21,00 Animalele de la A la Z - 2 ep.
22,00 Urgențe veterinare
23,00 Sobolanii printre noi
0,00 Salvați și salvatori
1,00 Urgențe veterinare

BUDAPESTA 1

6,42 Magazin matinal; 6,45 Lumea satului; 7,00 Emisiune informativă; **10,05 Bestia** - s.; **11,00 Vecinii** - s.; **12,10 Moștenirea familiei Guldenburg** - s; 13,00 Magazin informativ; 14,00 Magazinul minorităților; **15,05 Vivat, Benyovszky!** - s.; **16,05 Contele de Monte Cristo 2** - f. Franța, cu Gerard Depardieu; 17,00 Desene animate; 17,10 Basme; **17,40 Doi băieți, o fată și o pizzerie** - s.; 18,05 Budapesta, necunoscută - 3/1; 18,30 Cronică catolică; 18,50 Jurnale regionale; 19,00 Știri; 19,30 Punct verde; **20,00 Totul pentru iubire** - s.; 20,30 Știri, sport; **21,00 Poliția nautică** - s.; 21,55 Tele-noroc; 22,30 Magazin de modă; 22,45 Clubul trei dorințe; 23,00 Știri; 23,05 Actual; 23,30 Magazin economic; 0,00 Pământ fără pâine - doc. Spania

BUDAPESTA 2

10,00 Capodopere; 11,00 Construită de Ybl Miklos; 11,50 Studio deschis; 12,00 În doi; 12,40 Muzică ușoară; **13,00 Vin și putere** - s; 14,05 Mag. informativ; 14,40 Actual; 15,00 Emisiunea pensionarilor; 15,30 Vânt de pustă; 16,45 Lanț muzical; 16,50 Pardon, se poate mai puțin?; 17,00 Strada școlii; 18,30 Magazinul pescarilor; 19,00 Telesport - Handbal masculin; 20,40 Desene animate; 21,00 Știri; **21,30 Viața păsărilor** - s. Anglia; **22,20 Săptămâni de aur** - f. Germania; 23,50 Ora de închidere

VĂ RECOMANDĂM

ACASĂ. 22,00 Trei femei - dramă/comedie neagră/fantezie, SUA, 1977

Un film total neconvențional, una dintre capodoperele lui Robert Altman (n.20 februarie 1925). Relativa asemănare de story cu Persona lui Bergman - două femei își „împrumută" personalitatea - se estompează prin felul în care este realizată povestirea în sine și prin introducerea celei de-a treia eroine. Dialogul strălucitor dintre personaje, recitalurile actoricești extraordinare, ca și cele câteva trucuri regizorale ingenioase (cum ar fi rochia galbenă care mereu e prinsă în ușa mașinii), ori coloana muzicală care „bântuie" spectatorul, acestea și multe altele contribuie la valoarea deosebită a filmului, recunoscută de altfel și de critica de specialitate. Shelley Duval (Millie) - vindea cosmetice și a fost descoperită chiar de Altman, în 1970, care a distribuit-o în Brewster McCloud - este considerată revelația filmului și a fost distinsă cu trofeul de interpretare la Festivalul de la Cannes, nominalizată la BAFTA, și premiată de criticii din Los Angeles; Sissy Spacek (Pinky) a câștigat premiul criticilor din New York..

VĂ RECOMANDĂM

PRIMA - 20,00 Furtuna din L.A. - acțiune, SUA, 1992

HBO - 22,30 Sărutul dulce al răzbunării - thriller, SUA, 1996

PRIMA

7,00 Emisiune pentru copii
12,00 Vacanță a la Petrișor
12,30 Tradiții
13,00 De colo colo
13,30 Chic
14,00 Cinemagia
14,30 Între viață și moarte - dramă, SUA, SUA, 1993 cu Gary Cole
16,00 Detectivi de elită - s.
17,00 Celebri și bogați - s.
18,00 Focus
18,30 Clip Art
18,35 Mătase franțuzească - thriller, SUA, 1994
20,00 Ucigaș de noapte - acțiune, SUA, 1989, cu Richard Jordan
22,15 Clip Art - rel.
22,20 Focus
22,45 Revista presei
23,00 Nadine Show - rel.
0,00 Sport Magazin - rel.
1,30 Cinemagia - rel.
2,00 Focus - rel.

TELE 7 ABC

8,00 Știri
8,10 Teleshopping
8,20 Țara spiridușilor - rel.
9,30 Domino - rel.
11,00 În justiție - rel.
12,00 Îți mai aduci aminte Doamnă?
13,00 Ora unu a venit
15,45 Drumuri printre amintiri
16,15 Cutia muzicală
17,00 Forța destinului
18,00 Crizantema de aur
18,55 Pariul Trio
19,00 Dincolo de anul 2000 - doc.
20,00 Telejurnal
20,30 Documentar
21,00 Dintre sute de ziare
21,40 Pariul Trio
21,45 Loto
22,00 O noapte cu Adrian Păunescu
3,30 Știri
0,10 Festivalul Om bun
4,30 Forța destinului - rel.
5,30 Crizantema de aur - rel.

HBO

10,00 Major League 3 - comedie, SUA, 1998
11,45 Lulu - dragoste, SUA, 1998
13,30 Anastasia - animație, SUA, 1997
15,00 Asasinul din rețea - horror, SUA, 1993
16,30 Droguri de casă - comedie, SUA, 1998
18,15 Stragate - s.
19,00 Fiul cel bun - thriller, SUA, 1993
20,30 Vacanță în Las Vegas - comedie, SUA, 1997
22,00 Demonii printre noi - thriller SUA, 1998
0,00 Dacă zidurile ar vorbi - dramă, SUA, 1996
1,45 Desene animate

DISCOVERY

10,00 Cele mai bune automobile britanice: Land Rover
11,00 Specialiștii
12,00 Știința din Star Treak
13,00 Vânătorii de fantome
14,00 Pompierii
15,00 Comanda flotei
16,00 Galeria răufăcătorilor
17,00 Imperiul solar
18,00 Aripi: P - 51 Thunderchief
19,00 Mașini extreme: Tancurile
20,00 Vânătorul de crocodili
21,00 Jurassica
22,00 Din lumea supranaturalului
23,00 Secretul care valorează miliarde de dolari
1,00 OZN
2,00 Adevărul despre chelie
3,00 Noi descoperiri

TV INTERNAȚIONAL

21,30 S-a întâmplat... azi
21,35 Revista revistelor
21,40 Viața spirituală
22,00 Jurnal * Meteo
22,25 No comment
22,30 De luni până duminică
23,15 Un secol de cinema: **Cenușa păsării din vis** - dramă, România, 1989 cu Stelian Nistor

ATOMIC TV

7,00 Selector
11,00 Cybernet
11,30 Atomic Café - rel.
12,00 Reactor
12,30 Turnul Londrei - rel.
13,30 Hai Hui
14,00 Interactiv
16,00 Selector
18,30 Atomix cu Michelle - rel.
21,30 Selector
22,30 Album show
23,30 Insomnia

TV 2

7,00 Gânduri de dimineață; 7,30 Grădina zoologică în rucsac; 8,00 Matineu TV; 10,00 Desene animate; **12,00 Parker Lewis** - s.; **12,25 Rinaldo Rinaldini** - s. av. Germania; 13,10 Vraja filmului; 13,40 Anthonyi Hopkins și leul - doc. Anglia; **14,35 Cei o sută de morți ai cowboyului** - w. IT. cu John Ireland; **16,05 Quantum Leap** - s.; **16,55 Mac Gyver** -s.; **17,45 Knight Rider** - s.; **18,35 Xena** - s.; 19,30 Știri, fapte; **21,00 Ator, șoimul războinic** - f. av. SUA, cu Miles O'Keefe; **22,40 Colombo** - s. pol.; **0,20 Polițistul poznaș** - s. acț. SUA

PRO 7

7,40 Time Trax - s.; **SF; 8,25 Jesse** - s.; 8,50 Desene animate; **12,05 Lois și Clark** - s.; 13,00 Cinema TV; **13,50 Fugind liber** - av. SUA, 1994 cu Michael Pena; **15,30 Aventurile lui Sindbad** - s.; **16,25 Lumea dispărută** - s.; **17,20 Corbul** - s.; **18,25 P.C. Un geniu cu labe** - comed. animale Anglia-Australia 1997; 20,00 Lumea minunilor; 20,55 Știri; **21,15 Ce zi minunată** - comed. romantică SUA, 1996 cu Michelle Pfieffer, George Clooney; 23,20 Focus TV; **0,25 Saigon** - acț. pol. SUA, 1987 cu William Dafoe; **2,20 Ziua răzbunării** - acț. SUA, 1994

RTL

7,00 Desene animate; 8,35 Disney Club; **10,25 Beverly Hills** - s.; 11,15 Schi - sărituri Tauplitz; **14,15 Echipa A** - s.; **15,15 Conor celtul** - s.; **16,05 Sliders** - s.; **17,00 Hercule** - s. **17,50 Xena** - s.; 18,45 Exclusiv - Weekend magazin; 19,45 Știri, sport, meteo; 20,10 Telefon de urgență - show; **21,15 Jack** - comed., SUA, 1996, cu Robin Williams; 23,30 Spiegel TV magazin; 0,15 Marele reportaj - Haos și control pe străzile germane; **1,05 South Park** - s.

TV 5

11,15 Magazin; 12,05 Premiile Cesar; 13,30 Jurnal France 3; 14,05 Magazin; 15,00 Jurnal TV 5; 15,15 Fort Boyard - conc. tv; 17,00 Jurnal TV 5; 17,15 Întrebări TV 5; 17,30 Telecinema; 18,05 Chioșc; 19,00 Jurnal TV 5; 19,15 Divertisment. Duminici de sărbătoare; 21,00 Jurnal Belgia; 21,30 Jurnal France 2; 22,05 Magazin

EUROSPORT

9,30 Biatlon CM; 10,30 Schi - slalom fem. Are în direct; 11,30 Biatlon CM 10 km fem. în direct; 12,15 Schi aplin; 13,15 Schi aplin - slalom fem în direct; 14,00 Biatlon CM 12,5 km fem în direct; 14,45 Schi trambulină Tauplitz; 16,15 Schi aplin slalom bărb. Elveția; 17,00 Atletism - Birmingham; 18,30 Biatlon CM - 12,5 km bărb.; 19,30 Schi - trambulină Tauplitz; 20,30 Tenis -WTA Hanovra; 22,00 Atletism - Birmingham; 23,00 Box; 0,00 Sportcentre; 0,15 Sumo; 1,15 Schi trambulină - Tauplitz.

VĂ RECOMANDĂM

PRO TV - Departe, departe - dramă/dragoste, SUA, 1992

Doi tineri irlandezi pornesc să-și împlinească visele în țara tuturor posibilităților, America. După ce oamenii proprietarului Daniel Christie, dau foc gospodăriei familiei Donnely pentru că nu au plătit renta, Joseph Donnely se duce la conac să să răzbune, dar este bătut cu bestialitate. Luat în casă pentru a fi îngrijit, el se simte atras de frumoasa fiică a proprietarului. Shannon, care-i povestește despre America. Ulterior, tinerii se hotărăsc să plece împreună spre țara tuturor posibilităților, declarându-se frate și soră. Pe vapor sunt jefuiți, ajung la Boston fără un ban și trebuie să caute de lucru. Joseph și face o oarecare faimă locală, ca boxer, în timp ce Shannon spală farfurii și dansează într-un local. În Irlanda, familia Christie dă faliment și vine la rândul său în America, să-și găsească fiica. De aici, soarta îi pune pe vechii dușmani într-o situație care ar fi putut fi cu greu prevăzută.

VĂ RECOMANDĂM

TV ACASĂ

21,15 Păcatele tinereții - dramă, SUA, 1986

O familie fericită e tot ce-și doresc David și Vicki, cărora șansa nu prea le-a surâs până acum. El e văduv și are un fiu, ea e divorțată și are o fiică, așa că se căsătoresc. Numai că, foarte curând, își dau seama că între copii s-a țesut o poveste de dragoste. Ceea ce crează o situație jenantă și furia fostului soț al lui Vicki. Tim și Jenny se iubesc, dar vor rezolva ei înșiși dilema...

Cea mai puternică interpretare actoricească din film e susținută de Megan Follows, de 18 ani când a personificat-o pe Jenny. De origine canadiană, a debutat în reclame la vârsta de 9 ani; întreaga sa familie, părinții, două surori și un frate, lucrează în show-biz.

TVR 1

12,00 Patrula de siguranță - rel.
13,30 Studioul șlagărelor
14,00 Jurnal
14,15 TVR Craiova
15,00 Pro Patria
16,00 Emisiune în limba maghiară
17,30 Agenția de plasare
18,00 Corect!
18,05 Doi băieți, o fată și o pizzerie - s.
18,30 Aproape ca acasă - s.
19,00 Avanpremieră Știri
19,05 Amintiri din secolul 20
19,10 Sunset Beach - s.
20,00 Jurnal * Meteo * Sport
20,55 Felicity - s.
21,40 Cu ochii'n 4
22,10 Justiție militară - s.
23,00 Jurnalul de noapte
23,15 Recurs la morală
0,00 Marele Jazz

TVR 2

12,00 Povestirile operei - rel.
12,50 Videoclipuri
13,05 Desene animate
13,30 Cântecele neamului
14,00 Toți, împreună
14,45 Santa Barbara - s.
15,30 Știri
15,40 Trupa DP 2
17,45 Călătorind prin țară
18,00 Care pe care, o nouă provocare!
18,45 Se întâmplă acum!
19,15 Știri bancare
19,20 Căsuța poveștilor
19,30 Știri
19,45 Punct și de la capăt
21,30 E dreptul tău!
22,00 Fotbal: **Leeds - Manchester United**, în direct
0,30 Nocturna
0,40 Limbi străine: engleză
1,05 TVM * Mesager

PRO TV

7,00 Bună dimineața, PRO TV e al tău!
10,00 Tânăr și neliniștit - rel.
10,45 Departe, departe - rel.
12,55 Știrile Pro TV
13,05 Renegatul - s.
13,50 Povești extraordinare - s.
14,15 Adevărul gol - goluț - s.
14,45 Nisipurile din Miami - s.
16,15 Tânăr și neliniștit - s.
17,00 Știrile PRO TV
17,30 Pasiune interzisă - prima parte
18,25 Dădaca - s.
18,50 Chestiunea zilei
19,00 Știrile PRO TV
19,50 Chestiunea zilei
20,00 Scenariul morții - thriller, SUA, 1996, cu Lisa Rinna, Rob Estes
21,55 Știrile Pro TV
22,00 Chestiunea zilei
23,30 Știrile Pro TV
0,00 Diagnostic: crimă! - s.
1,00 Chestiunea zilei - rel.
2,30 Știrile PRO TV - rel.
3,00 Dădaca - rel.
3,30 Pasiune interzisă - rel.

TV ACASĂ

5,00 **Guadalupe** - s.
6,00 Acasă la români - rel.
7,45 Căsuța poveștilor - rel.
8,15 Micuțele doamne - rel.
10,00 Floare de aur - rel.
11,30 Nimic personal - s.
12,20 Păcatele tinereții - rel.
14,00 Antonella - s.
14,45 Iubire sfântă - s.
15,30 Dragoste și putere - s.
16,00 Copilul adus de mare - s.
17,00 Desene animate
17,10 Acasă la români - muzică populară
17,15 Acasă la bunica - rețete culinare
17,30 Pentru iubirea ta - s.
18,30 Știrile de Acasă
19,00 Vremea de acasă
19,05 Sânge din sângele meu - s.
19,55 Vremea de acasă
20,00 Înger sălbatic - s.
21,00 Angela - s.
21,55 Vremea de acasă
22,00 Dulce otravă - thriller, SUA, 1968, cu Anthony Perkins
23,35 Dragoste și putere - rel.
0,00 Surorile - s.
0,45 Profesiunea mea, cultura
2,10 Știrile de Acasă - rel.

ANTENA 1

7,00 Observator
8,00 Dimineața devreme
10,00 Știri
10,10 Pe cont propriu - s.
11,00 Un sunet în plină tăcere - dramă, Canada, 1992. Prima parte
13,00 Știri
13,15 Raven - s. primul episod
14,00 Decepții - s.
15,00 Răsfățata - s.
17,00 Știri
17,25 Capcanele destinului - s.
19,00 Observator
20,00 Inspectorul Harry - acțiune, SUA, 1971, cu Clint Eastwood
22,00 Observator
22,30 Prezentul simplu
23,00 Marius Tucă Show

TV ARAD

7,00 Observator
8,00 Știri TVA - rel.
8,30 Emisiune în limba germană - rel.
8,50 Divertisment - rel.
9,50 Anunțuri
10,00 Știri
10,10 Pe cont propriu - s.
11,00 Un șunet în plină tăcere - biografic, Canada, 1992 - prima parte
13,00 Știrile amiezii
13,15 Raven - s.
14,00 Decepții - s.
15,00 Răsfățata - s.
17,00 Știri
17,25 Divertisment
18,20 Anunțuri
18,30 Știri TVA
19,00 Observator
20,00 Arena
21,20 Anunțuri - rel.
21,30 Știri TVA - rel.
22,00 Observator
22,30 Prezentul simplu
23,00 Marius Tucă Show
În continuare programul este identic cu cel al Antenei 1.

TV INTERSAT

8,55 Deschiderea programului
9,15 Revista presei
9,45 Horoscop
9,50 Precioasa - s.
10,30 Mistere, farmece și miracole
11,00 Știri
11,35 Casa de nebuni - s.
12,00 Desene animate
12,30 Distrugătorii - f.
14,00 Emisiune în limba maghiară
15,00 Intersat Sport show
16,00 Fără scăpare - f
17,30 Desene animate
18,00 Săptămâna sportivă ardeleană
18,25 Haideți să ne jucăm
18,45 Știri * Meto *Sport * Vocea străzii
19,30 Aradul prin gaura cheii
20,30 Farmacia de serviciu - s.
22,00 Provocarea naturii
22,30 Sora medicală - f.
0,00 Știri
0,35 Erotica
0,15 Închiderea programului

ANIMAL PLANET

8,00 Spectacolul naturii
8,30 Salvați animalele!
9,00 Un câine cu imaginație
9,30 Noile aventuri ale lui Black Beauty
10,00 În lumea animalelor
11,00 Aventurile vânătorului de crocodili
12,00 Cazurile judecătorului Wapner
13,00 Parcul Maimuțelor
14,00 Vânătorul de crocodili
15,00 Urgențe veterinare
15,30 Salvați animalele!
16,00 Pacienții lui Harry
16,30 Povestiri de la grădina zoologică
17,00 Spectacolul naturii cu Jeff Corwin
17,30 Aventurile vânătorului de crocodili
18,30 Acvanauții
19,00 Urgențe veterinare
19,30 Reportaje de la grădina zoologică
20,00 Vânătorul de crocodili
21,00 Călătorii uluitoare - 2 ep.
22,00 Urgențe veterinare
23,00 Tigrii mâncători de oameni
0,00 Salvați și salvatori - 2 ep.
1,00 Urgențe veterinare

BUDAPESTA 1

6,45 Lumea satului; 7,00 Magazin matinal; **10,05 Bestia** - s.; **11,00 Vecinii** - s.; **12,10 Moștenirea familiei Guldenburg** - s.; 13,00 Magazin informativ; 14,00 Magazinul țiganilor și slovacilor; **15,00 Vivat Benyovszky!** - s. Ungaria; **15,30 După mine, copii** - s.; **16,05 Contele de Monte Cristo** - s. Franta/Italia; 17,00 Mâine - jurnalul mileniului; **17,30 Doi băieți, o fată și o pizzerie** - s., ep. 1; 18,00 Ungaria 2000; 18,30 Rămâi cu noi!; 18,35 Trei îngeri deasupra capului meu; 18,50 Știri regionale; 19,00 Știri; 19,15 Thema; **19,30 Clipele norocului** - s.; **20,00 Totul pentru iubire** - s.; 20,30 Știri, sport; 21,00 112 - magazinul poliției; **21,35 Zona incredibilă** - s.; 22,20 În doi; 23,00 Știri; 23,30 Salon maghiar; **0,00 Decizie finală** - f. Germania

BUDAPESTA 2

10,05 Gödel Hilda portret; **11,00 Benyovszky Maria pe pământul malgașilor** - s.; 11,30 Doamnele aleg; 12,00 După ora 11; 12,30 Curs de lb. germană, **13,00 Senzație** - s.; 14,00 Magazin informativ; 14,30 Ce naiba fac cu impozitele mele?; 14,35 Ținut și limbă; 15,00 Fereastra - mag. informativ; 16,00 Jurnal parlamentar; 17,00 Strada școlii; 18,30 Pe drum; 19,00 Telesport; 20,40 Desene animate; 21,00 Știri, sport; 21,30 Mic vogmuc...; 22,30 Să vorbim despre viitor; **22,45 Visează cu pești** - f. SUA

VĂ RECOMANDĂM

PRO TV - ora 20,00
Scenariul morții - thriller

Jennifer Cole este o studentă la medicină care lucrează la o editură. Unul dintre clienții editurii, Adam Harris, un tânăr romancier face o pasiune pentru Jennifer, care, la rândul ei, se îndrăgostește de acesta. Povestea lor de dragoste decurge minunat un timp, după care Jennifer descoperă că Adam are o obsesie: el dorește foarte mult să ucidă pe cineva. Când Adam o roagă pe Jennifer să îl ajute să pună la cale un omor, tânăra anunță poliția, care îi spune că nu o poate ajuta atâta timp cât nu s-a întâmplat nimic concret. Terorizată de insistențele lui Adam, Jennifer se hotărăște să plece din oraș, iar Adam își face apariția purtând o sacoșă plină de cuțite și o îndeamnă pe Jennifer să îl urmeze pentru a comite împreună omorul. Din fericire însă, poliția este pe fază și îl saltă pe Adam chiar în momentul în care acesta dorește să își aducă la îndeplinire pornirile ucigașe.

VĂ RECOMANDĂM

HBO - ora 20,30 Lacul lebedelor 3 - animație

ANTENA 1 - 20,00 Inspectorul Harry - acțiune, SUA, 1971, cu Clint Eastwood

PRIMA

7,00 Karaoke show - rel.
8,00 Dimineața cu Prima
12,00 Celebri și bogați - rel.
13,00 Politica de mâine - rel.
15,00 Chic - magazin de modă - rel.
15,30 Cinemagia - rel.
16,00 Nadine Show - rel.
17,00 Celebri și bogați - s.
18,00 Focus * Sport * Meteo
18,55 Clip Art
19,00 Frontal
20,00 Dosarele Y
21,00 Brooklyn South - s.
22,00 Clip Art - rel.
22,05 Focus
22,30 Revista presei
22,35 Politica de mâine
0,30 Operațiunea - acțiune, SUA, 1992
2,00 Focus - rel.

TELE 7 ABC

7,00 Știri
7,10 Bună dimineața, România
9,00 Forța destinului - rel.
10,00 Știri
10,15 Teleshopping
10,30 Dintre sute de ziare - rel.
11,30 Rendez-vous la Tele 7 - rel.
12,30 Ora unu a venit - rel.
15,00 Știri
15,10 Teleshopping
15,45 Post Meridian
18,00 Valsul lui Mefisto - rel.
19,45 Loto
20,00 Telejurnal
20,30 Economic ABC
21,00 Dintre sute de ziare
22,00 Dincolo de stadion
23,30 Cutia muzicală - rel.
0,00 Știri
0,30 Concert
1,35 Teleshopping
2,10 Telejurnal - rel.
2,35 Economic ABC - rel.
3,00 Dincolo de stadion - rel.
5,00 Concert - rel.
6,35 Teleshopping

HBO

10,00 Rămășițele - dramă, SUA, 1993
12,15 Turbo - aventuri, SUA, 1997
14,00 Un alt Karate Kid - acțiune, SUA, 1994
15,45 Linia erotică - comedie, Spania, 1995
17,30 Profesorul distrat - comedie, SUA, 1961
19,00 Anaconda - thriller, SUA, 1997
20,30 Lacul lebedelor - animație, SUA, 1998
21,45 Totul despre sex - s.
22,15 Luna ucigașă - acțiune, SUA, 1999
23,45 Braconierul - thriller, SUA, 1996
1,30 Desene animate

DISCOVERY

10,00 Universul misterios a lui Arthur C. Clarke
10,30 Călătorii la întâmplare
11,00 Povestiri despre supraviețuire în Australia
11,30 Aventuri la pescuit
12,00 Prin munții Africii
13,00 Cele mai bune automobile britanice
14,00 Automobile în top
14,30 Vânătorii de fantome
15,30 Pasul următor
16,00 Dezastre
16,30 Flightline
17,00 Știința urmelor
18,00 Aventuri la pescuit cu Rex Hunt
18,30 Discovery astăzi
19,00 Echipa timpului
20,00 Top Gun deasupra Moscovei
21,00 Dincolo de anul 2000
21,30 Discovery astăzi
22,00 Geniu ereditar?
23,00 Adevărul despre Zona 51
0,00 Intrigă la Istanbul
1,00 Un secol de războaie
2,00 Aleea tornadelor
3,00 Discovery astăzi
3,30 Confesiunile unui... automobil de raliu

TV INTERNAȚIONAL

21,30 S-a întâmplat... azi
21,35 Revista presei
21,40 Practic Info
22,00 Jurnal * Curs valutar * Meteo
22,40 Documentar
23,00 Destinul unei națiuni
23,30 Ora planetei
23,50 A-Facerea
0,30 Zugrăvelile cucernicului - documentar
0,40 Studioul șlagărelor

ATOMIC TV

7,00 Selector
10,00 Reactor - rel.
10,30 Hai Hui - rel.
11,15 Atomix cu Oana - rel.
14,00 Interactiv
15,55 Reactor
16,00 Romanian Top 100 cu Oana - rel.
18,00 Selector
19,00 Atomix cu Ina
21,55 Reactor
22,00 Gogs - des. anim.
22,30 File de poveste - rel.
23,00 Aria 52
0,00 Insomnia

TV 2

7,00 Ediție matinală; 7,30 Magazin matinal; **9,30 Bogați și frumoși** - s.; **9,55 Riviera** - s.; 10,25 A cincea dimensiune; 11,20 Autosalon 2000; 11,50 Ofertă directă; 12,20 Modă; **12,45 Clinica de animale** - s.; **13,10 În trei** - s; **13,35 Riviera** - s.; **14,00 Bogați și frumoși** - s.; **14,25 Doctorul de la munte** - s.; **16,10 Grupul de acțiune** - s.; **17,00 Sunset Beach** - s.; **17,45 Vipera** - s.; **18,40 Samantha** - s.; 19,30 Fapte; 20,00 Roata norocului; **20,30 Rosalinda** - s.; **21,00 Fiica maharadjahului** - s. Italia/Germania, cu Kabir Bedi, Bruce Boxleitner; 22,45 Bună seara, Ungaria!; 23,30 Gol! Gol! Gol!; 0,05 Mag. cultural; 1,00 Știință pe Internet

PRO 7

7,20 Sam - magazin; **8,05 Simpsonii** - s; **8,30 Mallorca** - s.; **9,00 Cine-i șeful?** - s. 2 ep; **10,00 Bill Cosby** - s.; 10,30 Trandafirii de la Ex; 11,30 Talk, talk, talk; **12,00 Verdict, crimă** - s.; **13,00 Matlock** - s.; 14,00 Sam - magazin; 15,00 Talkshowuri; 18,00 Taff - magazin; **18,30 Familia Simpson** - s.; **19,00 Afaceri de familie** - s.; **19,30 Bill Cosby Show** - s.; **20,00 Fam. Bundy** - s.; 20,30 Galileo - magazin de știință; 20,55 Știri, sport, meteo; **21,15 Dosarele X** - s., 2 ep.; **22,15 Seven Days - Poartă în timp** - s. mistery; 23,20 TV total; 0,15 Clubul comediei show

RTL

7,00 Magazin matinal; 8,00 Magazin; **8,30 Bogați și frumoși** - s.; **8,55 Între noi** - s.; **9,25 Vremuri bune, vremuri rele** - s.; 10,00 Dimineața mea - magazin; 11,30 Sabrina, talkshow 12,30 Duelul familiilor; 13,00 Magazinul amiezii; 14,00 Talkshow-uri; **18,00 Nanny** - s.; **18,30 Între noi** - s.; 19,00 Bună seara - magazinul landurilor; 19,30 Exclusiv - magazin; 19,45 Știri; 20,10 Exploziv magazin; **20,40 Vremuri bune, vremuri rele** - s.; **21,15 Dr. Stefan Frank** - s.; **22,15 După gratii** - s.; 23,15 Extra - magazin; 0,30 Trend - magazin; 1,00 Știrile nopții; 1,35 Magazin cultural.

TV 5

13,05 100% Întrebări; 13,30 Jurnal France 3; 14,05 Documentar; 15,15 Titanul - s.; **17,00 Jurnal TV 5; 17,15 Întrebări TV 5; 17,30 Mediterraneo; 18,05 Piramide; 18,30 Întrebări pentru campion; 19,00 Jurnal TV 5; 19,15 Titanul** - s.; **21,00 Jurnal Elveția; 21,30 Jurnal France 2; 22,05 Punctul;**

EUROSPORT

9,30 Schi alpin fem. Are; 10,30 Biatlon CM 10 km, sprint Oslo; 12,00 Schi alpin - slalom bărb. Adelboden; 13,00 Schi alpin - slalom fem. 14,00 Biatlon - 12,5 km bărbați Holmenkollen; 14,30 Schi fond; 17,00 Schi - trambulină Tauplitz; 18,30 Sanie CM; 19,00 Sporturi extreme; 20,30 Tractor Pulling; 21,30 Motosport - Monster Truck; 22,00 Moto Trial Barcelona; 23,00 Box; 0,00 Fotbal Eurogol magazin; 1,30 Fotbal - CE '80 Italia '84 Franța '88 Germania

VĂ RECOMANDĂM

HBO - ora 15,45 Linia erotică - comedie

Victor Ventura își dorește să fie un actor faimos, așa că se îndreaptă spre Madrid, cu speranța de a găsi de lucru. Spre norocul său, aici se întâlnește cu mai multe persoane importante din cadrul unei companii de film hollywoodiene. Ele îi propun lui Victor să interpreteze în următorul lor film rolul unui adevărat seducător, căruia nici o femeie nu îi poate rezista. Până când se va întâmpla minunea, Ventura trebuie să câștige niște bani pentru a se întreține. Prin urmare, se angajează la o linie erotică... Datorită noului său loc de muncă, Victor „cunoaște" o mulțime de femei, dar se îndrăgostește de Amanda, soția unui chirurg. Pentru a o ajuta să obțină divorțul, Victor vine cu o idee cel puțin trăsnită...

VĂ RECOMANDĂM

ACASĂ - ora 22,00 Dulce otravă - thriller

Psihopatul Dennis Pitt este eliberat din închisoare, după ispășirea unei condamnări pentru complicitate la o crimă. Hoinărind printr-un orășel, se împrietenește cu o liceană aparent foarte normală, Sue Ann Stepanek, căreia îi împuie capul cu minciuni despre imaginara lui carieră de agent secret. Fata, profund impresionată, se decide să i se alăture în viitoarele aventuri și, pentru a demonstra că este capabilă, comite o crimă oribilă, împușcându-și propria mamă... Un thriller care pune o întrebare: cine pe cine manipulează?

Un fel de joacă

BC ICIM ARAD - UNIV. ORADEA 90-19 (42-6)

Peste 300 de spectatori au preferat baschetul feminin în detrimentul polo-ului, luând loc în Sala Sporturilor, pentru a asista la ultimul joc al rundei cu numărul 26 din cadrul C.N. Campioanele en-titre întâlneau Universitatea Oradea, într-o confruntare ce ar fi trebuit să aibe loc în orașul de pe Criș, dar...

Am asistat la un fel de joacă de-a baschetul, datorită lamentabilei prestații a adversarelor, care au reușit contraperformanța de a înscrie un singur coș din acțiune în prima repriză. Firesc, în fața unei asemenea „replici" nici arădencele nu s-au concentrat prea tare, nu au forțat excesiv, fiindcă, ar fi putut înscrie 150 de puncte. Dar, antrenorul Mandache a preferat să ruleze întreg lotul de jucătoare și bine a făcut. Ne putem întrebarea, cum poate „trăi" în prima divizie o astfel de echipă, precum cea din Oradea?

Repere de scor: 9-1 (min. 6); 31-8 (min.15); 42-6 (la pauză); 60-10 (min. 30); 76-13 (min. 35) și 90-19 (rezultat final).

MARCATOARE:

BC ICIM ARAD: N. Tretiak 19; I. Grecu 18 (1); A. Mandache 10 (1); O. Iaroska 10; A. Stoenescu 9 (1); D. Sandu 9 (1); C. Matei 8 (2); C. Nastor 4; B. Drăguș 3 (1); R. Faur.

Univ. Oradea: Indrieș 6 (1); Ardelean 4; Mereș 4; Ionuț 4; Manolache 1.

Au arbitrat: R. Bucerzan (Timișoara) și D. Fleșeriu (Sibiu). **Delegat FRB:** Emil Niculescu (București).

DANIEL SCRIDON

Scandalul din bazin

ASTRA ARAD - STEAUA 6-10 (2-2, 1-2, 2-2, 1-4)

După victoria de miercuri, cu 7-5, aseară, poloiștii arădeni au pierdut cel de-al doilea meci al „dublei" cu Steaua. Disputa a fost strânsă, oaspeții desprinzându-se doar în ultimul sfert. Din păcate arbitrii au scăpat jocul din mână, deciziile luate iritând publicul, care s-a manifestat ostil la adresa acestora și, pe alocuri, a adversarilor.

Totul a început în repriza a doua, când nu s-a dictat o aruncare de la 4 metri în favoarea Astrei și o repunere de la colțul suprafeței de joc, indicându-se, în schimb, un penalty dubios pentru Steaua. Au urmat câteva decizii compensatorii, pentru ca în ultimul sfert, meciul să fie întrerupt din cauza unor obiecte aruncate din tribune. Pe fondul scandărilor „hoții! hoții!" și a cordonului de poliție format, tensiunea sporește la cote alarmante. Ungureanu marchează pentru militari, apoi gesticulează obscen spre spectatori. Iegariu țâșnește de pe bancă, îl lovește și doar eforturile antrenorilor opresc sportivii de la bătaia generală. Partida se reia, vizitatorii mai înscriu de două ori, câștigând mai greu decât o arată scorul. La final, ambii tehnicieni, Barbu Ghițan (Astra) și Viorel Rus (Steaua), au reclamat arbitrajul foarte slab al cuplului Adrian Alexandrescu (Oradea) - Badea Băjenaru (București). Primul i-a numit „oameni fără caracter", iar cel de-al doilea a afirmat că au sprijinit echipele...Crișul Oradea respectiv Rapid București.

Regretabilă turnura întâlnirii, în condițiile în care combatantele au avut evoluții bune. Au punctat Huber 1, Urs 2, Ionescu 1, Ștefănescu 2 (Astra) respectiv Mușat 1, Bușilă 3, B. Matei 1, Cristescu 1, Orășteanu 1, Ungureanu 1, Georgescu 2 (Steaua). Excelentă prestația portarului arădean Toma. Următoarea etapă Astra va juca la Alba Iulia, cu CSM Cluj.

ADRIAN HĂRȚĂU

Rezultatele etapei a 26-a

L.P.S. Galați - Sportul Studențesc 54-78; BNR București - Univ. Craiova 83-46; Livas Târgoviște - „U" Cluj-Napoca 68-40; Fartec Brașov - Someșul Dej 60-54; Rapid București - Olimpia București 82-47; Univ. Oradea - B.C. ICIM Arad 19-90 (meci disputat la Arad).

Clasament

1. B.C. ICIM Arad	**27**	**26**	**1**	**1854-1149**	**53**
2. Livas Tg.	26	22	4	1733-1246	48
3. Rapid	26	22	4	1776-1248	48
4. BNR	27	16	11	1813-1621	43
5. Sportul	25	16	9	1691-1405	41
6. „U" Cluj	27	14	13	1696-1609	41
7. Someșul Dej	26	14	12	1616-1530	40
8. Fartec Bv.	26	13	13	1487-1487	39
9. „U" Oradea	27	5	22	1435-1872	32
10. Olimpia	27	5	22	1482-1876	32
11. L.P.S. Galați	28	3	25	1302-2073	31
12. „U" Craiova	26	3	23	1220-1989	29

Cupa României la tenis de masă feminin

CSȘ GALAȚI A INTRAT ÎN POSESIA TROFEULUI

În dimineața zilei de ieri, la Sala Sporturilor „Victoria" s-a consumat ultimul „act" al Cupei României la tenis de masă, competiție rezervată fetelor. După o primă zi de întreceri, în finală au rămas cele mai bune echipe ale momentului, STIROM București și CSȘ Galați.

Cele două combatante au dat naștere unei întâlniri palpitante, dar în care „vioara" întâi au fost totuși jucătoarele gălățene, ce nu le-au lăsat nici o șansă adversarelor, impunându-se clar cu 5-0. Deși nu a beneficiat de serviciile celei mai valoroase componente a lotului, Ana Gogoriță, CSȘ Galați a aliniat o echipă omogenă formată din: Natalia Voiculescu, Cristina Untea, Gina Petrea și Rodica Gogoriță, care și-a demonstrat din plin valoarea câștigând toate întâlnirile la 0. În marea finală au punctat Untea - 2, Voiculescu -2 și Petrea -1. La încheierea competiției antrenorul Galațiului, Mircea Lazăr, s-a declarat mulțumit de jocul elevelor sale: „Avem echipa cea mai completă la nivel de senioare și deși ne așteptam să câștigăm, nu credeam că o vom face într-o manieră atât de clară. Știam că STIROM-ul are de asemenea un lot competitiv, însă ne-am mobilizat, evoluând la adevărata noastră valoare."

Așadar, locul întâi și câștigătoare a Cupei României, CSȘ Galați, locul doi - STIROM București, iar poziția a treia, CSȘ Slatina I. Premiile au constat într-o cupă, plachete și medalii, oferite laureatelor de către domnul Eugen Roman, președinte CSM Conar Arad și Aurel Popovici, președinte al comisiei centrale de organizare a competițiilor din cadrul Federației Române de Tenis de masă, care ne-a și declarat: „Din păcate participarea la Cupa României este tot mai redusă de la an la an, datorită problemelor financiare cu care se confruntă cluburile. Formațiile ajunse în finală sunt de departe cele mai valoroase din țară, atât Galațiul cât și STIROM-ul câștigând la 0 în semifinale. Nivelul competiției îl consider ridicat, deși nu toate formațiile au adus la Arad tot ce aveau mai bun. Condițiile asigurate de D.J.T.S. Arad și CSM Conar au fost dintre cele mai bune, iar corpul de arbitri corespunzător."

DACIAN TODUȚA
CĂLIN MNERIE

Cupa Fortuna la karate

Zilele trecute la sala de sport a Școlii nr. 6, din Arad, a avut loc o competiție de karate dotată cu Cupa Fortuna, organizată de A.S. DRAGONUL, instructor Gyenge Marius (1 DAN).

Au participat sportivi de la 5 cluburi din Arad după cum urmează: Clubul de karate de la Palatul Copiilor, antrenor Komlodi Edith (1 DAN), A.S. COBRA (Burzo Adrian), A.S. TIGER (Meseșan Liviu), A.S. KAMIKAZE (Szöcs Francisc), A.S. DRAGONUL, Marius Gyenge (1 DAN).

Sportivii de la „Dragonul" s-au clasat pe primul loc după cum urmează: Schneider Ștefan loc I kata, Colceriu Adreea loc II kata, Giurgiu Florin loc III kata, Schneider Ștefan loc III kata, Zsadani Iosif loc I kumite open, Suciu Lucian loc III kumite copii și Tărăboanță Florina loc III kata.

S-a evidențiat și sportivul Zimerman Marius de la Palatul Copiilor, care a obținut locul II la kata.

Le dorim succes în continuare!

C. ALEX.

Cuplaj pe „Vagonul

Sâmbătă dimineața, pe stadionul Vagonul se va desfășura un interesant cuplaj fotbalistic cu caracter de verificare. De la **ora 11,00** se vor întâlni **Motorul Astra Arad** și **Telecom Timișoara**, iar de la **ora 13,00** protagoniștii vor fi divizionarele C: **Universitatea „Vasile Goldiș" Arad** și **West Petrom Pecica.**

RĂZVAN PLEȘCA A PRIMIT „BILETUL" SPRE FOTBALUL MARE

Despre plecarea internaționalului arădean de juniori (UEFA 2001), Răzvan Pleșca, în probe la FC Național am consemnat la vremea respectivă. Acum suntem în măsură să vă comunicăm ultimele noutăți legate de portarul de doar 17 ani, care este legitimat la FC Telecom Arad.

Atât președintele clubului „bancar", Gino Iorgulescu, cât și antrenorul Mihai Stoichiță s-au arătat foarte interesați de serviciile lui Răzvan Pleșca. Mai mult, încă din prima zi, portarul arădean a primit o garsonieră utilată corespunzător în Drumul Taberei și au fost demarate tratativele pentru mutarea lui la București și pe linie școlară. Surse din interiorul clubului bucureștean ne-au declarat: **„Cine primește repartiție pentru garsoniere, e clar că este dorit la echipă. Cei care locuiesc în hotelul clubului, au mai puține șanse de a rămâne...**". Și cum Mariș stătea în hotelul clubului...

Chiar dacă Răzvan Pleșca are contract cu Telecomul până la terminarea junioratului în 2001 și președintele „telefoniștilor" arădeni își freacă palmele bucuros de „castana" ivită, lucrurile ar putea lua o întorsătură spectaculoasă, deoarece, prietenii știu de ce... Oricum, pretențiile d-lui Marinca sunt cel puțin fanteziste, deocamdată. Cert este că, impresarul lui Răzvan Pleșca se va deplasa la începutul săptămânii viitoare la București, pentru a purta discuții cu conducătorii grupării „bancare". Apoi, dl. Florin Iacob va demara negocierile și cu partea arădeană.

Cel mai important lucru este faptul că, la doar 17 ani, Răzvan Pleșca a primit „biletul" spre fotbalul mare. Acum, totul depinde (aproape) numai de el.

DANIEL SCRIDON

După ce a cochetat cu Steaua

IRIMIA A AJUNS LA MOTORUL ASTRA

În sfârșit, tânărul și talentatul portar Cristian Irimia și-a găsit locul. După ce a plecat de la UTA și a apărat buturile divizionarei „C" West Petrom Arad, Irimia s-a pregătit câteva zile și cu Steaua. Conducătorii din Ghencea au promis că vor rămâne cu ochii pe el, dar Irimia trebuie să își găsească o echipă unde să apere, pentru a aduna cât mai multe jocuri.

Zis și făcut, Cristian înregimentându-se în echipa pregătită de Marcel Coraș, lidera autoritară a Diviziei D, Motorul Astra Arad. Mai mult, negocierile dintre cele două cluburi arădene sunt în plină desfășurare, Irimia având reale șanse de a deveni definitiv jucătorul echipei Motorul Astra.

D. SCRIDON

„RED FIGHTERS" VOR ÎNCURAJA UTA, SÂMBĂTĂ, LA HUNEDOARA

„Tifossii" Red Fighters care doresc să își însoțească echipa favorită pentru a o încuraja la meciul „amical" pe care UTA îl va susține sâmbătă 19 februarie la Hunedoara, în compania echipei locale Corvinul, sunt anunțați că se efectuează o deplasare organizată cu autocarul. Suma pe care o vor plăti este una modică, de doar 20.000 lei. Plecarea este prevăzută pentru sâmbătă dimineața la ora 6,30, din fața stadionului UTA.

Preconizatul turneu „intergalerii" la care trebuia să participe și echipa Red Fighters nu a mai avut loc sâmbăta trecută din cauza organizatorilor locali, acesta urmând a se disputa după amicalul Corvinul-UTA la Sala Sporturilor din Hunedoara. Relații la telefon: 094/507980 (Luca Alecu).

„Suporter Club UTA - Red Fighters"

ȘAH

Începând cu data de 1 martie a.c., se va desfășura faza locală a Campionatului Național Individual masculin de șah. Au drept de joc jucătorii calificați din șaisprezecimile de finală și jucătorii de categoria a II-a. Ședința tehnică va avea loc la sediul CARP, Piața Avram Iancu nr. 21, în ziua de vineri 25 februarie, ora 17. Amatorii sunt rugați să-și aducă carnetul de legitimare.

COMISIA JUDEȚEANĂ DE ȘAH

EURO STIL mobila

CASA ESTE CEA MAI SCUMPĂ INVESTIȚIE A DVS...

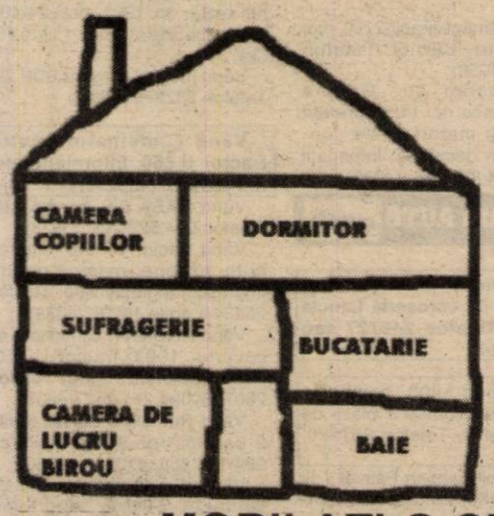

- CEA MAI BUNĂ MOBILĂ
- CELE MAI BUNE PREȚURI
- DESIGN
- TRANSPORT GRATUIT ÎN JUDEȚUL ARAD*
- MONTAJ GRATUIT
- GARANȚIE TOTALĂ

* Pentru comenzi mai mari de 10 mil. lei.

... MOBILAȚI-O CU CEI MAI BUNI!

Magazine: COMPLEX PODGORIA, ETAJ I și Piața Agroalim. VLAICU

Telefon/fax 057/270930

(1287430)

ABONAȚII *ADEVĂRUL* AU UN DISCOUNT DE 5% PÂNĂ LA 29.02.2000.

MATRIMONIALE

DOMN prezentabil, manierat, 43 ani, doresc cunoștință cu aceleași calități în vederea prieteniei, căsătoriei. Telefon 094.915.698. (4092)

VÂNZĂRI APARTAMENTE O CAMERĂ

Vând apartament cu o cameră, bucătărie, baie, încălzire centrală și telefon, pe B-dul Decebal nr. 35. Telefon 247346; 250836, orele 16-20. (4165)

Vând garsonieră, confort I, Confecții, et. III. Telefon 094.556.873. (4079)

Vând garsonieră, multiple îmbunătățiri, zona Romanilor, 4.600 DM. Telefon 237048. (3572)

Vând garsonieră cf. I, Micălaca, et. 4/4, zugrăvită, informativ 6.900 DM. Telefon 243082, 092 294 842. (3424)

Vând urgent garsonieră în Pecica, complet mobilată, telefon, satelit, preț 5.500 DM. Telefon 095 812 648. (3694)

Vând garsonieră cf. III, zona Fortuna (gresie, faianță, telefon, satelit), et. I, preț 4.500 DM. Telefon 273321 sau 094 182 952. (3878)

Vând garsonieră, confort I, în Vladimirescu, central, telefon, satelit, apă caldă, încălzire pe gaz, lambriuri, gresie, faianță, cheltuieli foarte mici. Informații telefon 514803. (3999)

Vând garsonieră, confort I, (lângă fabrica Confecții) cu multiple îmbunătățiri, 8.000 DM, negociabil. Informații telefon 234981. (3997)

Vând garsonieră, zona Romanilor. Telefon 094.523.701. (3993)

Vând (închiriez) apartament 1 cameră, et. III, zona Orizont. Telefon 276372 sau 094.258108. (4028)

Vând garsonieră, confort I, localitatea Vladimirescu. Informații telefon 531130, între orele 18-20. (4932308)

Vând apartament cu 1 cameră, Confecții, confort I, et. I, faianță, gresie, balcon închis, telefon, satelit, bloc contorizat, 12.000 DM. Telefon 230122. (4007)

Vând garsonieră, confort I. Telefon 259112. (3891)

Vând garsonieră, mobilată cu telefon, gaz, satelit, contoare, confort I, et. II, Vlaicu, 7.000 DM. Telefon 275147. (3763)

Vând garsonieră, confort III, zona Romanilor, 4.500 DM. Telefon 212082, după ora 18. (4117)

VÂNZĂRI APARTAMENTE DOUĂ CAMERE

Vând apartament 2 camere, et. 10, în Vlaicu. Telefon 256859. (4057)

Ocazie! Vând apartament 2 camere, central, et. II, 21.000 DM. Telefon 253364. (3612)

Vând apartament 2 camere, confort I, decomandat, central-Alfa, et. IV, îmbunătățit, 14.500 DM, negociabil. Telefon 258391. (3809)

Vând apartament 2 camere, tot confortul (central), str. Șt. Cicio Pop nr. 15, ap. 2. (3544)

Vând apartament 2 camere, Micălaca, parter, balcon închis, îmbunătățiri, mobilă nouă, 25.000 DM. Telefon 219331; 092.823.772. (3535)

Vând apartament 2 camere, 2 balcoane, îmbunătățit, mobilat, aparatură electronică, garaj, Aradul Nou sau schimb cu autoturism + diferență. Telefon 057-288973, 094 963 362. (3609)

Vând apartament 2 camere, ultracentral, vizavi Tribunal, pretabil birouri. Telefon 092 509 092. (3585)

Vând apartament 2 camere, dependințe, str. Mărășești. Informații telefon 273687. (3613)

Vând apartament 2 camere, Vlaicu, 9.800 DM. Telefon 253364. (3612)

Vând apartament 2 camere, îmbunătățit, Podgoria, et. 4/10. Telefon 232638, după ora 16. (3718)

Vând (schimb) apartament 2 camere, central. Telefon 23[illegible]07. (3700)

Vând apartament 2 camere, Vlaicu, str. Hațeg, et. VIII, 10.700 DM. Telefon 212221; 092.620.475. (3789)

Vând apartament 2 camere, în Vlaicu, parter, cu balcon și garaj. Telefon 251551, 095 614 121. (3887)

Vând apartament 2 camere, semidecomandat, bloc Libelula, et. 7/10, sc. C, îmbunătățit, preț 29.000 DM, variante. Telefon 465372, 095 614 877. (3915)

Vând apartament 2 camere, Vlaicu + garaj nou, 16.000 DM, negociabil. Informații telefon 234981. (3997)

Vând sau închiriez, apartament 2 camere, complet mobilat, frigider, aragaz, parchet, faianță, parter, scurgere separată, rolete, boxă, uscătorie, zona Vlaicu. Telefon 233821. (3981)

Vând apartament 2 camere, Polivalentă. Telefon 094.523.701. (3933)

Vând (schimb) apartament 2 camere + garaj, parter, (bun privatizare) cu apartament trei camere + garaj în zona 6 Vînători sau gară. Telefon 235550. (4001)

Vând apartament 2 camere, et. II, zona 300, decomandat, bloc contorizar. Telefon 219402. (3920)

Vând apartament 2 camere, et. IV, îmbunătățiri, fără probleme cu acoperișul, Micălaca. Telefon 259258. (3880)

Vând apartament 2 camere, parter, zona Confecții, cu balcon închis, gresie, faianță, parchet, zugrăvit recent, preț 13.500 DM. Telefon 253830. (3765)

Vând urgent apartament 2 camere, et. IV, Confecții și loc de casă cu grădină la 18 km Arad. Telefon 253521, după ora 15. (3738)

Vând apartament 2 camere, decomandate, îmbunătățiri, parter, central Alfa, preț 14.000 DM, negociabil. Telefon 057/258124. (3799)

Vând apartament 2 camere, et. I, îmbunătățit, Micălaca. Telefon 266280, după ora 18. (2665)

Vând apartament 2 camere, parter, Aurel Vlaicu. Telefon 245878. (3831)

Vând apartament 2 camere, parter, Micălaca sau schimb cu Oradea. Telefon 279586. (3825)

Vând apartament 2 camere, Micălaca, parter, 13.800 DM. Telefon 270856. (3612)

Vând apartament 2 camere, confort I, Micălaca, str. Abrud (închiriez). Telefon 094.958.818. (4085)

Vând apartament 2 camere, Micălaca, zona 300, decomandat, et. III, preț 22.500 DM, negociabil sau schimb cu apartament 3 camere, decomandat, et. I-2-3 + diferență, în aceeași zonă. Telefon 267058. (4082)

Vând apartament confort I, două camere, Vlaicu, 14.500 DM. Telefon 057-273477; 094.926.608. (4080)

Vând apartament 2 camere, confort I, et. II, Malul Mureșului (central), 22.000 DM. Telefon 057/236221. (4106)

Vând apartament în casă 2 camere, grădină (schimb cu bloc 2 camere + diferență). Telefon 289783. (4122)

Vând apartament 2 camere, îmbunătățit, parter, Podgoria, 25.000 DM. Telefon 220400. (4178)

VÂNZĂRI APARTAMENTE TREI CAMERE

Vând apartament 3 camere, parter, ultracentral, posibil privatizare. Telefon 253681. (3421)

Vând apartament 3 camere, cu intrare separată. Telefon 242488, după ora 16. (3433)

Vând apartament Samantha central, 3 camere, garaj. Telefon 054/232675; după ora 15. (3596)

Vând apartament 3 camere, multiple îmbunătățiri, preț 15.000 DM, Vlaicu, str. Fluturilor nr. 17, bl. 10, sc. C, ap. 7, telefon 094 763 117 sau 275884, între orele 15-20. (3657)

Vând apartament 3 camere, 150 mp, central, ideal firme, 39.900 DM. Telefon 281195. (3726)

Vând apartament 3 camere, decomandat, posibilități privatizare, aproape tramvai, cartier Alfa. Telefon 466180, 094 552 158. (3912)

Vând apartament 3 camere, cf. I, decomandat Alfa, et. II, bl. 84, ap. 9. Telefon 277509. (3944)

Vând apartament 3 camere, în Lipova, balcon închis, încălzire proprie, cablu TV, et. II. Telefon 562387. (3951)

Vând apartament 3 camere, cf. I, decomandat, et. II, zona UTA. Telefon 243568. (3973)

Vând urgent apartament 3 camere, mobilat, garaj. Telefon 234056. (4010)

Vând apartament 3 camere, confort I, spațios, îmbunătățit, cu sau fără garaj, Aleea Hațeg. Telefon 275663. (4002)

Vând apartament 3 camere, Vlaicu, bl. 2. Telefon 240690; 274561. (2915)

Vând apartament 3 camere, zona 300, 22.000 DM. Telefon 272019. (3787)

Vând apartament 3 camere, Vlaicu, îmbunătățiri, ocupabil imediat, 18.000 DM, negociabil. Telefon 289226. (4056)

Vând apartament 3 camere, ultracentral, parter, bun privatizare. Telefon 282443. (4099)

Vând apartament 3 camere decomandate, et. I, Micălaca bl. 614, cu garaj. Telefon 092.857.550. (4120)

Vând apartament 3 camere, str. Prieteniei nr. 8 și cu 2 camere bloc 107, Micălaca. Informații telefon 266575 sau 259483. (4147)

Vând urgent apartament 3 camere, parter, încălzire centrală proprie, multiple îmbunătățiri, posibil privatizare, Pîncota, str. T. Vladimirescu nr. 88. Telefon 466051. (3231786)

VÂNZĂRI APARTAMENTE PATRU-CINCI CAMERE

Vând apartament 5 camere, 225 mp, ultracentral, deosebit. Telefon 095 628 720. (3162)

Vând apartament 4 camere, garaj, zona Bihorului. Telefon 223552. (3472)

Vând apartament 4 camere, Piața UTA, decomandat, toate facilitățile, 35.000 DM. Telefon 246520. (3967)

Vând apartament 4 camere, Vlaicu, Z.26, 120 mp, îmbunătățit. Telefon 281479; 251438. (4098)

VÂNZĂRI CASE

Vând casă cu teren 2800 mp în Curtici, pe șoseaua principală, posibilitate privatizare, cu intrare de pe două străzi, preț avantajos. Telefon 092.621.725. (4154)

Vând casă 4 camere, baie, bucătărie, garaj, încălzire centrală, 500 mp, str. Arhitect M. Tabacovici, Aradul Nou. Telefon 092 640 821, 092 293 709. (3906)

Vând urgent, ieftin, casă mare, în Aradul Nou. Telefon 092.226.357. (3804)

Vând casă mare + depozite, 500 mp construiți, excelent privatizare. Telefon 092.207.518. (3529)

Vând casă, localitatea Sederhat nr. 60 și sălaș (al doilea de la Hanul de la Răscruce) șoseaua spre Pecica.

Vând casă 6 camere, teren 3500 mp + anexe, vie, pomi, preț 10.000 DM. Telefon 092.417.397. (4061)

Vând casă cu 3 camere, în Pîrneava (str. E, Murgu), anexe, gaz stradal, suprafață totală 900 mp, preț negociabil. Telefon 057/250466.

Vând (schimb cu apartament trei camere plus diferență) casă nouă în Zăbrani, stil italian. Telefon 219331; 092.823.772. (3535)

Vând apartament în casă veche, str. Cpt. Ignat nr. 17. Informații telefon 281848.

Vând casă Vladimirescu, 4 camere, tot confortul. Informații telefon 514542.

Vând casă 3 camere, Câmpul Liniștii, anexe, grădină, 19.400 DM negociabil sau schimb cu apartament 2 camere, zona UTA, la înțelegere. Telefon 273054, 274359. (4162)

Vând casă central, parter-privatizat; etaj-apartament. Telefon 234862. (3250)

Vând casă mare, cu mansardă, zona Spitalului Județean. Telefon 280101, după ora 16.

Vând casă 4 camere, atelier tâmplărie funcționabil + firmă, 46.000 DM, negociabil. Telefon 092 941 628, 287201. (3607)

Vând casă cu grădină în cartierul Funcționarilor. Telefon 092 509 092. (3585)

Vând casă din 2 apartamente, toate dotările, Bujac. Telefon 273687. (3613)

Vând urgent vilă construcție nouă, parțial finisată DPM, teren 936 mp, Aradul Nou, bună privatizare, preț 86.000 DM. Telefon 092 703 126, 057-278077. (3686)

Vând casă, Chișineu Criș, str. George Coșbuc nr. 40. Telefon 520202. (0344534)

Vând casă 2 camere, bucătărie, hol, cămări, posibil baie, curte, grădină mare, localitatea Mâsca. Telefon 258518, zilnic, orele 17-21. (3805)

Vând casă, grădină 1471 mp, Hunedoara Timișană. Informații după masă, telefon 252321. (3868)

Vând casă comercială, zona centru, preț 27.000 DM, negociabil. Comuna Felnac str. III nr. 305. (3522)

Vând casă 3 camere, bucătărie, garaj, anexe, gaz. Telefon 244984. (3877)

Vând 2 case în comuna Semlac. Informații telefon 534256 Semlac. (3900)

Vând, ultracentral, casă cu loc singur în curte, excelent pentru construcție firme. Telefon 272626, 092 281 508. (3932)

Vând casă 3 camere, baie, bucătărie, 2 garaje, încălzire centrală proprie, zonă centrală. Telefon 210882. (3935)

Vând casă mare sau schimb cu apartament 3 camere + diferența, localitatea Lipova, str. Lugojului nr. 20. Telefon 094 845 850. (3937)

Vând casă cu grădină sat Cuvin nr. 47, la șosea, partea către deal. Informații telefon 461052. (3954)

Vând casă mare în Șimand, 10.300 DM, negociabil. Telefon 211573. (3945)

Vând casă, comuna Șofronea, nr. 321, 21.000 DM. Telefon 094.118.888; 416141. (4036)

Vând vilă, lângă Banca Religiilor. Informații: marți, joi, sîmbătă, orele 15-17. Telefon 282593. (4020)

Vând casă din BCA și cărămidă, Vlaicu, str. Sever Boca nr. 31, canalizare, gaz, apă, apă caldă, zonă liniștită, 35.000 DM, negociabil. Telefon 275752. (4017)

Vând casă, zona cartierul Funcționarilor. Informații telefon 253238. (3802)

Vând casă + grădină, central, preț negociabil, 90.000 DM. Telefon 057/221914. (3875)

Vând ultracentral, în casă, 2 apartamente (3-1 cameră), dependințe, încălzire proprie. Telefon 284024. (3849)

Vând urgent casă, 2 camere, grădină, 720 mp, gaz, str. Oltului nr. 45. Telefon 092.477.834. (3741)

Vând casă, Gai, cu teren 3600 mp. Telefon 254477. (2922)

Vând casă în localitatea Dorobanți, 3.700 mp. Telefon 242697. (3262)

Vând casă mare, comuna Livada. Telefon 260143. (3547)

Vând casă 2 camere, pivniță, dependințe, 2 ha vie, localitatea Galșa, comuna Șiria. Telefon 251355. (2996)

Vând casă în Sânpaul, 3 camere, 27 ari grădină. Telefon 057-416240. (3676)

Vând casă în Tauț. Telefon 461307. (3699)

Vând casă, central, cu spațiu comercial diferite activități, apă, gaz, telefon, satelit. Telefon 279390, seara. (3743)

Vând casă, Aradul Nou, str. Iosif Engyel nr. 5, grădină 2100 mp, preț negociabil. Telefon 286078. (4053)

Vând (schimb) casă 2 camere, gaz, grădină, pomi, cu apartament 2 camere, parter, et. I. Telefon 287324. (4045)

Vând casă cu grădină în Iratoș. Informații la nr. 72, telefon 113.A. (4088)

Vând casă mare cu grădină, total 1345 mp, apă, localitatea Zimandul Nou nr. 81. Telefon 224322. (4101)

Vând casă 4 camere, bucătărie, baie, canalizare, gaz stradal, total 720 mp, 35.000 DM. Telefon 224322. (4101)

Vând casă cu grădină, localitatea Sîmbăteni nr. 427. Informații Vladimirescu str. Libertății bl. 6, ap.6. (4112)

Vând casă str. Renașterii, 3 camere, bucătărie, baie, gaz, 1300m.p. preț 43.000 DM. Telefon 094.506.410. (4114)

Vând casă în Aluniș la șosea, pe colț, cu grădină mare și spațiu ideal de privatizare. Telefon 283561 sau 093.331.293. (4123)

VÂNZĂRI SPAȚII

Vând spații, zonă centrală. Telefon 093 253 651. (4203)

Vând spațiu comercial, dotat cu bar-bucătărie în Strandul Neptun. Telefon 092.744.730. (3534)

Vând (schimb) spațiu ultracentral, în curte, 165 mp. Telefon 094.478.575 sau 276898. (3409)

Vând SPAȚIU COMERCIAL, 300 mp, str. Cozia nr. 5. Telefon 094.320.321 și 094.798.000. (3257)

Vând gheretă în Alfa. Telefon 257610. (3692)

Vând (închiriez) gheretă metalică, utilată pentru comerț, zonă bună. Telefon 259750, după ora 18. (3892)

Vând spații comerciale (hală 100 mp, 2 magazine), zona Vlaicu. Telefon 092 621 961. (3902)

Vând gheretă metalică 24 mp, vad comercial bun, preț negociabil. Telefon 288140. (3995)

Vând gheretă, vad comercial foarte bun, preț acceptabil. Telefon 092.481.102. (4015)

Vând urgent spațiu comercial (bar) zona Confecții, preț avantajos, accept variante. Telefon 092 830 987. (3691)

VÂNZĂRI TERENURI

Vând teren 720 mp, str. Remus nr. 7. Telefon 283679. (4063)

Vând teren pentru construcții, posibilități apă, curent, gaz. Telefon 520202. (0344534)

Vând grădină în Micălaca, 650 mp, dotări: apă, canal, gaz și proiect. Telefon 251551, 095 614 121. (3887)

Vând un ha pământ arabil în comuna Vladimirescu. Telefon 514177. (3966)

Vând teren pentru construcție cu toate facilitățile, zonă neinundabilă, localitatea Arad, preț 14DM/mp. Telefon 256329 sau 093.419.845. (3836)

Vând loc de casă în Miniș, 6.000 DM. Telefon 093 417 866. (3673)

Vând teren intravilan 600 mp, front 15 m, Micălaca. Telefon 262619. (2819)

Vând teren intravilan, în Radna, la șoseaua națională, 2.000 mp. Telefon 461298. (3699)

Vând pământ arabil 2200 mp, (Loheriște), Curtici. Telefon 289226. (4056)

Vând teren str. Grigore Alexandrescu nr. 11, suprafață 633 mp și materiale de construcție din demolare. Informații telefon 094.838.490. (4089)

VÂNZĂRI AUTO

Vând motor pe benzină și elemente de caroserie Lancia Prisma. Telefon 246727 sau 094 700 403.

Vând lada 1200, combi, în stare de funcționare + piese de schimb, ieftin. Telefon 267928. (3689)

Vând Volkswagen Passat 1,8i combi, 1996, 80.000 km, consum 5,5-7 litri, recent adus, clima, airbag, servo, preț mic. telefon 092.353.498. (3922)

Vând ARO, 4x4, fabricație 1993, preț negociabil. telefon 257283; 094.767.303. 84053)

Vând autodubă Iveco, 3,5 to. Telefon 093 253 651. (4203)

Vând combină păioase, masa 2 m, motor Mercedes, preț 4.000 DM. Telefon 054.240.581.

Vând W Passat înmatriculat, preț 2.300 DM telefon 094.847.948. (4102)

Vând autobus Icarus, înmatriculat, 37 locuri. Informații telefon 094.847.948. (4102)

Vând Volvo 850, 20V, 1994, înmatriculat. Telefon 057-272812. (3162)

Nu-ți mai fă griji: CAUCIUCURILE de care ai nevoie, le găsești la mine, IEFTINE și BUNE. Exemplu 155R13-160.000 lei/buc. Telefon 259339; 094.706.321. (2135)

Vând tractor U-650, cu reparația capitală efectuată, plug cu 3 brăzdare și remorcă monoax. Telefon Arad 289919, Vărădia de Mureș 557009.

Vând (schimb) Mercedes 250 D, înmatriculat persoană fizică, an 1992, stare impecabilă. Telefon 094.616.315. (3540)

Vând microbus Opel Bedford 8+1 locuri, Diesel, 1981, 3.500 DM și microbus VW LT 35 Diesel, punte dublă, 1979, 5.500 DM, ambele înmatriculate. Telefon 092 226 393. (3436)

Vând Opel Vectra Diesel, 1.700 cmc, înscris persoană fizică, an fabricație 1996, adus în țară în septembrie 1999, 35.000 km rulați. Telefon 092 529 611.

Vând Ford Sierra, benzină, injecție fără plumb, 2.000 cmc, an fabricație 1989, stare foarte bună. Telefon 092 529 611.

Vând Opel Frontera TDi, an 1995, înmatriculat, 24.600 DM, negociabil; VW Golf III TDi, an 1992, înmatriculat, 13.800 DM. Telefon 094.471.656; 094.610.035. (3869)

Vând Ford Sierra Combi, fabricație 1992, Euro 2, aer condiționat, ABS, 6.500 DM, negociabil. Telefon 092 673 849. (3885)

Vând (schimb) Ford Fiesta Diesel, 1,8, an 1994, 4.000 DM; Ford Sierra, an 1988, 1.600 DM cu numere valabile 2001. Telefon 094 706 318, 565189. (3941)

Vând Dacia 1300, 800 DM. Telefon 094 600 332. (3937)

Vând Dacia 1307 papuc, 5 locuri, an 1999. Telefon 094 926 729. (3977)

Vând Cielo 1996, aer condiționat, central, servo, geamuri electrice, 60.000 km, impecabil, 10.500 DM, negociabil. Telefon 092 571 336. (4011)

Vând VW Vento Diesel, 1995, recent înmatriculat, servo, central, trapă electrică, 2 x airbag, impecabil, 15.800 DM, negociabil. Telefon 092 571 336. (4011)

Vând (schimb) microbus marfă, marca Opel Arena 1 tonă, nou, an 1999, preț Germania 34.000 DM, preț România 23.600 DM. Telefon 094.115.095. (3971)

Vând (schimb) microbus marfă marca Opel Movano lung înalt, an 1999, nou, preț Germania 57.000 DM, preț România 34.700 DM. Telefon 094.115.095. (3971)

Vând BMW 325 Turbo Diesel full extra, an 1995, preț 24.400 DM. Telefon 094.115.095. (3971)

Vând mașină de grâu SUP 29. Telefon 232279. (3943)

Vând combinator pentru tractor U.650. Informații telefon 531205. (4932307)

Vând RABA 8,5, basculantă. Telefon 094.523.701. (3933)

Vând tractor U-650, remorcă auto 10 tone, mașină pentru împrăștiat îngrășăminte. Telefon 254344, orele 16-18. (4039)

Vând ARO 244, camionetă cu covertir, 1992; tractor U.650, 1988; remorcă 5 tone. Telefon 280726; 094.271.212. (4037)

Vând Renault 5 Diesel, 1986, 2 uși, fost pe 99/12. Telefon 094.118.888; 416141. (4036)

Vând plug PP3-30, mașină de semănat SPC-6, vindrover. Localitatea Vînători nr. 254, telefon 23. (4021)

Vând IVECO Daily 35-8, stare perfectă, motor nou, CIV, VT, înmatriculat persoană fizică, 17.500 DM sau schimb cu casă sau apartament. Telefon 094.149.815. (4006)

(Continuare în pagina a 17-a)

(Urmare din pagina 16)

Vând Audi 100 Diesel, 1985, 2000 cmc, 3000 DM. Telefon 095.805.927. (3904)

Vând tractor 550 cu motor de ARO. Informații Drauț nr. 210, telefon 55. (3619)

Vând Opel Astra, 1992, 1,4 benzină, 8.300 DM. Telefon 268152. (3673)

Vând Dacia '90, 2.200 DM, negociabil. Telefon 238425. (3702)

Vând Audi 100cc, stare perfectă, nerulat în țară, multiple dotări, înmatriculat persoană fizică, 3.900 DM, negociabil. Telefon 094.629.268. (3734)

Vând Dacia 1300, an 1980, CIV + VT, până în 2002, în stare perfectă de funcționare, preț negociabil. Telefon 057/265930, după ora 17. (3800)

Vând Opel Rekord an 1983, cu CIV, persoană fizică, înmatriculat. Informații telefon 463303. (4811735)

Vând Dacia 1300 Break, an fabricație 1989, stare foarte bună, preț 2.900 DM, negociabil. Telefon 092.207.453 sau 219092.

Vând VW Passat, 1990, motor 1600 injecție, persoană fizică, 8800 DM. Telefon 094.926.608. (4080)

Vând Dacia Break, fabricație 1999 și Bus Mercedes 207 Diesel. Telefon 281492. (4024)

Vând Volkswagen Polo, 1986, CIV, persoană fizică. Telefon 221694; 210770. (4060)

Vând tractor U-650 M în stare bună de funcționare. Telefon 094.607.249. (4046)

Vând camion MAN Turbo Diesel, an fabricație 1987, cu dubă izotermă și trapă hidraulică, înmatriculat, CIV, 6,5 t, stare perfectă de funcționare, preț 18.000 DM, negociabil. Telefon 057-270706, 057-279517. (3437)

Vând Ford Mondeo Turbo Diesel, an 1995, recent înmatriculat, impecabil, combi, roșu, 12.900 DM. Telefon 094.522.621. (0344546)

Vând Ford Escort Diesel, combi, an 1992, recent înmatriculat, 9.300 DM. Telefon 094.522.621. (0344546)

Vând Ford Escort, 1991, benzină, 5 litri/100 km, îmbunătățiri, 7.800 DM. Telefon 092.316.395. (4105)

Vând Renault Megane, 1997, înmatriculat, 16.900 DM. Telefon 222766. (4111)

Vând urgent Dacia Break, 2200 DM, preț fix. Telefon 057/277189. (4124)

Vând urgent Ford Sierra, 2800 DM, preț fix. Telefon 057/277189. (4124)

Vând Dacia 1300, fabricație 1987, stare funcționare, 1000 DM, localitatea Șicula nr. 111, telefon 188. (4131)

VÂNZĂRI PIESE AUTO

Magazinele CLIO&Co.
VÂND
PIESE AUTO IMPORT DIN STOC SAU LA COMANDĂ
Decupați anunțul și beneficiați de 10% reducere pentru piesele auto cumpărate
AUDI FORD VOLVO SEAT OPEL FIAT CITROEN
ARAD, Magazinele din:
Calea A.Vlaicu, Bl. 6 ABC
Telefon: 272525; 093333535
Calea Victoriei, nr. 22 A/B
Telefon: 254766; 093333525

VÂNZĂRI ELECTRO

Vând mașină spălat automată, frigider mic, video, telefon fără fir, aspirator, microunde. Telefon 266414. (4134)

Vând frigider (180-155 litri) (1200.000-1.000.000 lei), congelator sertare 400 litri-3.000.000 lei, garanțial. Telefon 092.417.397. (4061)

Vând telefon mobil-BOSCH, model tip nou (738), stare bună, preț rezonabil. Telefon 094.155.140.

Vând TV COLOR, en gros, en detail, diferite mărci, prețuri minime, garanție. Telefon 289456, 092 239 242.

Vând VITRINE FRIG, CAMERE FRIG, DULAPURI FRIG, COMBINE FRIG; COMPRESOARE FRIG peste 2.000 W, garanție 1 an. Telefon 281384 orele 8-18. (1832)

Ocazie unică! Vând TV color stereo, teletext, telecomandă 950.000 lei; LADĂ FRIGORIFICĂ 1.200.000 lei; COMBINĂ 1.300.000 lei; CONGELATOR 1.800.000 lei; FRIGIDER 1.000.000 lei, cu garanție. Recent aduse din GERMANIA. Telefon 259339; 094.706.321. (2135)

Vând televizoare color, preț 950.000 lei, garanție 6 luni. Telefon 244904, orele 9-17. (4086)

Vând mașină de spălat AUTOMATĂ cu reducere de preț (preț vechi 2.500.000, preț nou 1.500.000), GARANȚIE. Telefon 259339; 094.706.321. (2135)

Vând CÂNTARE ELECTRONICE și CASE MARCAT FISCALE, omologate. Telefon 272727.

Vindem televizoare color, cu telecomandă, garanție 6 luni, preț 1.400.000-1.900.000 lei. Telefon 212005, orele 9-17. (4086)

Vând TV color cu garanție, modele deosebite. Telefon 093.380.028; 259353. (3241)

Vând TV color: Philips, Grundig, Telefunken, stereo, teletext. Telefon 264004. (3555)

Vând monitor PC 17". Telefon 211491. (3593)

Vând TV color stereo, teletext, telecomandă, 70 cm. Telefon 211491. (3593)

Vând congelator Philips. Telefon 284755. (3593)

Vând computer 486 procesor 100 MHz, placă audio, monitor 15" digital. Telefon 211491. (3608)

Vând televizoare color stereo, 100 modele, vizibile zilnic, orele 10-18. Telefon 280260. (3621)

Vând calculatoare second-hand, noi; imprimante, xeroxuri, garanție. Telefon 247182, 092 498 141, 092 745 292. (3652)

Vând computer Pentium cu CD și boxe cu monitor de 15-17 inch. Telefon 280260 sau 563070. (4873636)

Vând mașini spălat automate, combine frigorifice, prețuri fără concurență. Telefon 251392, orele 9-17. (3817)

Vând televizoare color, videouri, cele mai mici prețuri. Telefon 057/287404. (4029)

Vând urgent joc Sony Playstation cu 5 jocuri. Telefon 092.437.222. (3884)

Vând diferite TELECOMENZI pentru televizor (165.000 lei), video, satelit; TRANSFORMATOARE LINII. Telefon 092 368 868. (3351)

Vând TV color en-gros, 50-100 DM/buc. Telefon 244904. (4086)

Vând copiator Konika 1020 cu ADF (automat), format A3, alb-negru, stare foarte bună. Telefon 280802; 092.410.846. (4058)

Vând frigider, congelator, ladă frig, mașină spălat automată, combină frig, cu garanție. Telefon 220926. (4087)

Vând TV color și parabolice. Telefon 092.445.188; 284659. (4096)

Vând casă de marcat Elca. Telefon 283561; 093.331.293. (4123)

VÂNZĂRI DIVERSE

Vând cățele ROTTWEILLER cu pedigree. Telefon 094 115 982.

Vând societatea „Cleopatra" cu activitatea și sediul din B-dul I. Maniu bl. 28. Telefon 285887 sau 224658.

Vând PARCHET (fag aburit, uscat), pervazuri, palux. Telefon 235271, 094 555 338. (3062)

Vând termoteka Bereta convectoare, boilere pe gaz. Telefon 253973. (4076)

Vând elemenți calorifer, tip București. Telefon 250926. (4171)

Vând cuptor patiserie inox, 7 tăvi. Telefon 054-240581.

Vând cărți medicină - cursuri și manuale de: MEDICINĂ INTERNĂ, SEMIOLOGIE, FIZIOPATOLOGIE, FARMACOLOGIE în limba română, germană, engleză, franceză, rusă. Timișoara, str. 1 Decembrie nr. 23, ap. 1. Telefon 056-195260.

Vând en-gros HAINE second hand, GERMANIA, peste 20 sortimente. Telefon 289456, 092 239 242.

Vând LEMNE FOC, tăiate, esență tare, orice cantitate. Telefon 276488. (3418)

Vând: PLASĂ GARD zincată, CUIE CONSTRUCȚII, PLASĂ RABITZ, VATĂ MINERALĂ vrac. Str. Vrabiei nr. 4, telefon 289997.

Vindem avantajos mobilier comercial (rafturi, pulturi, birouri, dulapuri vestiar); agregate frigorifice (vitrine, dulapuri, camere, congelatoare); cântare 10, 100, 500 kg; scări, cărucioare, grătare lemn etc. Informații telefon 281060 și 281036. (2971)

Vând garaj autorizat, zona 300, bl. 330. Telefon 259891. (3546)

Vând LEMNE FOC, esență tare. Telefon 214010. (3562)

Vând firmă „Casa de schimb valutar" cu activitate întreruptă momentan. Telefon 094.661.161. (3641)

Vând solar cu 10 neoane, preț bun. Telefon 211491. (3593)

Vând fân, 3-4 t. Informații sat Horia nr. 438, după ora 16. (3684)

Vindem PUI VII, MARI (1,5 kg) la ferma din ȘIRIA, sâmbătă 19.02.2000, între orele 9-15. (3832)

Vând pomi altoiți, Cuvin nr. 210, familia Oloieriu. Telefon 461064, după ora 16.

Vând făină 4.800 lei/kg; tărâțe 1.600 lei/kg și făină furajeră 2.700 lei/kg. Telefon 462342. (4811737)

Vând haine la kg, treninguri (solexuri, pantaloni). Telefon 094.606.525. (3871)

Vând sare la saci și bulgări. Telefon 059-144334, 094 169 671. (3903)

Vând garaj autorizat, zona Vlaicu. Telefon 273487, după ora 19. (3881)

Vând mașină echilibrat, compresor 100 lt, presă vulcanizare. Telefon 092 621 961. (3902)

Vând repatriere de Arad. Telefon 057-262226, 095 828 686. (3921)

Vând locuri de veci cu borduri și placă marmoră, Cimitir Eternitatea. Telefon 283871. (3940)

Vând termoteka Ocean Bereta 24 KW, sigilat, 990 DM. Telefon 094 600 332. (3937)

Vând 80 oi țurcane, gestante. Relații comuna Livada nr. 59. Telefon 412193. (3923)

Vând sămânță lucernă, motor tractor Fiat, ARO 244. Telefon 056.375563. (3994)

Vând colțar din piele model occidental, deosebit, unicat. Telefon 278352. (3952)

Vând strunguri SN. Telefon 280726; 094.271.212. (4037)

Vând termotecă Bereta combi 8,6-24 KW, 1150 DM, negociabil. Telefon 246642. (4027)

Vând echipament complet pentru taximetrie. Telefon 288308. (4004)

Vând mobilă bucătărie cu corpuri suspendate, aproape nouă. Telefon 222476. (3909)

Vând ieftin SRL, capital 2.000.000 lei cu toate activitățile. Telefon 243977, orele 9-17. (3908)

Vând aparatură vulcanizare, 1000 DM. Telefon 095.805.927. (3905)

Vând convertor pentru gaz, parapet exterior, nou, tip B-30-3,5 KW, 3000 Kcal/h. Telefon 210832, Arad, după ora 16. (3924)

Vând mașină de spălat automată, o chiuvetă tip ciupercă, vană. Informații str. M. Kogălniceanu nr. 47, ap. 10, orele 14-20.

Vând porc gras 150 kg și cazan baie, nefolosit. Telefon 274918. (3840)

Vând bibliotecă nouă. Telefon 277168; 094.772.260. (3839)

Vindem fabrică de pâine, în stare de funcționare. Telefon 094.296.165. (2300)

Vând cuptor vatră 4, 8, 15, 22 mp, malaxor 100, 200, 300 kg și alte utilaje panificație import. Telefon 094 506 635. (3176)

Vând mașină universală tâmplărie, grosime, îndreptat, găurit, circular, banzic. Telefon 057-272870. (3349)

Vând convenabil colțare, canapele extensibile, fotolii. Telefon 264892; 094.478.639. (2471)

Vând LEMNE FOC TĂIATE, esență tare. Telefon 277027. (3453)

Vând calorifere fontă, toate tipurile, garanție totală, de la 30.000 lei/elemntul, str. P. Rareș nr.77. Telefon 276859; 094.261.683. (4068)

Vând stație și ceas taxi. Informații la telefon 267410. (4067)

Vând termotecă pe gaz pentru încălzire centrală și apă caldă. Telefon 267381. (4059)

Vând garaj demontabil, tablă zincată ondulată 1000 DM, cântar bascul 250 kg, 150 DM. Telefon 141, Tîrnova. (4811739)

Vând garaj, zona Romanilor. Telefon 282065. (4049)

Vând sobă gătit Gutin, boiler pentru baie. Telefon 220408. (4100)

Vând baterii piramidale pentru găini ouătoare, Chișineu Criș, telefon 520917. (0344543)

Vând sifonărie. Telefon 095.611.318. (4123)

Vând radiatoare gaz, 1.100.000 lei și instant apă 2.100.000 lei. Telefon 237607; 093.218.417. (4132)

Vând 2000 tone grâu. Telefon 094.699.745. (0344548)

CUMPĂRĂRI TERENURI, IMOBILIARE

Cumpăr apartament 2-3 camere, decomandate, et. I-II, Grădiște. Telefon 224335, seara. (3750)

Cumpăr garsonieră, confort I, Confecții, ofer 6.000 DM. Telefon 094.921.257. (4032)

CUMPĂRĂRI AUTO

Cumpăr talon BMW seria 5, între anii 1981-1987. Telefon 092.293.817. (4044)

CUMPĂRĂRI DIVERSE

Cumpăr GRÂU panificabil, cantități mari, plata imediat. Telefon 276207. (3617)

Cumpărăm PORCI grași (100 - 120 kg). Telefon 094.789.037. (f. 1287417)

Cumpăr grâu panificație. Telefon 057-253646, între orele 9-15. (3495)

Cumpărăm acțiuni: Astra Vagoane, Feroneria, SIF Banat, Tricotaje. Telefon 092 308 389. (3502)

Cumpăr: orz, orzoaică, porumb, orice cantitate, plata pe loc. Telefon 532164. (3803)

Cumpăr porci 100-140 kg, 12.000 lei/ kg, plata pe loc. Telefon 274744.

Cumpăr sau schimb cărți ziare și reviste tipărite înainte de 1944. Telefon 221560.

Cumpăr grâu de panificație, cantități mari, 2300 lei/kg, plata pe loc. Telefon 462.342. (4811737)

CERERI ȘI OFERTE DE SERVICII

SC „EXIMPAR" angajează VÂNZĂTOARE pentru alimentara „DELTA" Micălaca. Telefon 094.577.976. (4156)

FIRMĂ MIXTĂ ROMÂNO-AMERICANĂ angajează de urgență, pentru lucrări de sculărie: FREZORI, STRUNGARI, FREZORI pentru MAȘINI ÎN COORDONATE, RECTIFICATORI pentru PLAN și ROTUND. Condiții de remunerare prin negociere și după competență. Telefon 514944, între orele 7-16. (3899)

Angajăm OPERATOR P.C. evidență primară, GESTIONAR și AGENT COMERCIAL. Telefon 287060, orele 13-15. (4038)

SOCIETATE GERMANĂ angajează persoane tinere 18-23 ani, cunoscătoare limba germană ca „AU-PAIR" în familie GERMANĂ. Informații telefon 286558. (3886)

SOCIETATE COMERCIALĂ angajează STRUNGARI cu experiență. Telefon 057/254006. (4083)

SOCIETATE COMERCIALĂ angajează TINERI și TINERE, 18-24 ani, cunoscând limba GERMANĂ ca „AU-PAIR" în familiile GERMANE. Telefon 057-285611; 270066. (4065)

„SFERA COMP" angajează AGENȚI COMERCIALI cu carte muncă, preferabil experiență. Telefon 279303. (4095)

SOCIETATE COMERCIALĂ angajează cu contract muncă, AGENT VÂNZĂRI pentru activitate tipografie. Preferăm tineri, studii superioare sau medii (eventual studenți), dinamici, cu inițiativă. Solicităm deplasare în orașul și județul Arad. Telefon 289956, zilnic, orele 8-16. (4159)

Caut, pentru colaborare, MEDICI SPECIALIȘTI; DE FAMILIE, dețin cabinete. Relații telefon 093 297 786. (4185)

PRESTĂRI SERVICII

„ANA-FRIG" repară: FRIGIDERE, CONGELATOARE, la domiciliu, garanție 6 luni. Telefon 210420. (4081)

RENOVĂRI APARTAMENTE: zugrăveli, gletuieli, faianțări, gresieri, tencuieli, instalații sanitare și încălzire. Telefon 240494. (4071)

Școala de șoferi „BELC" începe curs nou, cat. B, C, C+E, Arad, CASA SINDICATELOR. Telefon 223004; 094.938.335. (3426)

CABINET OBSTETRICĂ-GINECOLOGIE, Dr. BALTA FLAVIA, medic primar obstetrică-ginecologie, Piața UTA (lângă Stadionul UTA), vă așteaptă cu SERVICII de CALITATE, la tarife minime. Informații zilnic, orele 13-17, telefon 241837. (3948)

FORAJE și FÂNTÂNI, reparații, denisipări, subtraversări, drumuri. Telefon 092.417.438; 251927; 219454; 271871. (3957)

REPARĂM promt, la domiciliu: FRIGIDERE, CONGELATOARE, garanțial. Telefon 262967. (3841)

CONSTRUCȚII (RATE): zugrăveli, faianțări, tencuieli, pereți rigips, tavane false. Telefon 221266. (3624)

Execut REPARAȚII TELEVIZOARE, persoană autorizată. Telefon 221336; 092.437.500. (4062)

Reparăm TAPIȚĂM, canapele, colțare, scaune, rolete, domiciliul clientului. Telefon 264419. (4109)

Execut REPARAȚII mașini de SPĂLAT și ELECTROCASNICE. Telefon 273983. (4118)

TRATAMENTE cu CEAIURI și PRESOPUNCTURĂ. Telefon 057/277343. (4140)

„REDIȘ" reparații FRIGIDERE-CONGELATOARE, la domiciliul clientului. Relații telefon 212961. (41116)

DIVERSE

LINIA MAGICĂ oferă șansa rezolvării tuturor problemelor, scapi de: FARMECE, BLESTEME, CÂȘTIGI BANI, CUCEREȘTI INIMI, preziceri. Telefon 891777-8750 lei/30sec. (2510)

ABSOLVENȚII 1980 Liceul „IOAN SLAVICI", sunt invitați, 19 februarie ora 11, BRASERIA PARC pentru detalii ÎNTÂLNIREA 20 ANI. (4110)

TURISM

NOU!!! REDUCERI DE PREȚURI
„Pletl"
vă oferă:
zilnic spre Germania
PASSAU - REGENSBURG - NURNBERG - HEILBRONN - STUTTGART - KARLSRUHE - HEIDELBERG - WURZBURG - FRANKFURT - MAINZ - GIESSEN.
SERVICII: călătorie în autocare noi, moderne; 2 bagaje gratuite; însoțitoare de bord; o masă caldă în Ungaria.
Informații și înscrieri la AGENȚIILE PLETL: ARAD, telefon 057-252291, LIPOVA telefon 057-561377, 057-563011; TIMIȘOARA, telefon 056-200119; LUGOJ, telefon 056-359651; REȘIȚA, telefon 055-224904. (c. 18)

ÎNCHIRIERI

Dau în chirie spațiu comercial cu tot ce trebuie. Telefon 246727 sau 246535.

Închiriez spațiu comercial renovat complet, UTA. Telefon 289722. (3580)

Primesc 2 elevi (studenți) în gazdă, central, cameră separată, termoficare, acces baie, bucătărie. Telefon 251759. (4205)

Ofer spre închiriere demisol central, pentru spațiu comercial. Informații 253308. (4160)

Caut apartament cu o cameră sau garsonieră, mobilat, pe termen lung, zona Micălaca, ofer 50 DM + cheltuielile. Telefon 279725.

Închiriez spațiu comercial 144 mp, vad deosebit, parter bloc U.1; Piața UTA, Arad. Telefon 094.661.161. (3641)

Închiriez sau vând clădire nouă, 300 mp, central, excelent pentru sedii firmă, bancă, notariat. Telefon 281124. (3725)

Închiriez în Arad, ultracentral, spațiu comercial, aprox. 80 mp. Informații telefon 093 440 302. (3882)

Oferim spre închiriere spații pentru depozite, birouri. Informații telefon 283822 sau 093 334 062. (3895)

Ofer spre închiriere spațiu mare bun pentru comerț, depozit en-gros, producție. Telefon 212477. (3949)

Ofer spre închiriere, casă mare cu birou, centru, str. Unirii. Telefon 285010. (3916)

Închiriez spații producție sau pentru birouri. Telefon 280726; 094.271.212. (4037)

Căutăm de închiriat, casă mare cu toate utilitățile, în Arad sau împrejurimi. Telefon 094.171488. (4009)

Închiriez spațiu comercial, Lipova. Telefon 561285; 094.558.082. (4008)

Ofer urgent spre închiriere spațiu în Strandul Neptun, aleea principală, 150 mp. Telefon 092.437.222. (3884)

Ofer spre închiriere apartament 2 camere, confort deosebit, garaj dublu. Telefon 092.494.568. (3835)

Oferim spre închiriere apartament 1 (2) camere, nemobilat. Informații telefon 263063, după ora 18. (3685)

Închiriez garsonieră, mobilată, confort I în Grădiște, 90 DM + cheltuielile. Telefon 462342. (4811738)

(Continuare în pagina a 18-a)

(Urmare din pagina a 17-a)

Primesc în gazdă 2 persoane. Telefon 257069. (4072)

Închiriez apartament 3 camere, nemobilat, Micălaca. Telefon 284593, după ora 16. (4051)

Ofer spre închiriere garsonieră mobilată, Micălaca. Telefon 266589. (4050)

Primesc o fată în gazdă, 40 DM. Telefon 263841. (4041)

Ofer spre închiriere apartament central, termen lung. Telefon 094.299.591. (4042)

Închiriez garsonieră mobilată + telefon, zona 700. Informații bloc 724, et. I, ap. 5. (4043)

Închiriez garsonieră, central, toate dotările. Telefon 254735. (4090)

Ofer spre închiriere apartament 2 camere, mobilat, Micălaca. Telefon 243776. (4104)

Închiriez apartament două camere, mobilat, contorizat, zona Podgoria, termen lung. Telefon 262344. (4108)

Ofer închiriere (vând 8.500 DM) garsonieră cf. I, întreținută, et. III, spre soare, în avans. Telefon 251183. (4206)

PIERDERI

Pierdut legitimație de acces eliberată de B.N.R, Sucursala Județului Arad pe numele GAL ELISABETA. O declar nulă. (4073)

Pierdut atestat taximetrie, eliberat de Poliția Municipiului Arad pe numele Spinean Cristian. Îl declar nul. (4103)

† DECESE †

Cu adâncă durere anunțăm decesul celui care a fost unchi

CHERCIU VASILE

în vârstă de 84 ani. Înmormântarea ava vea loc sâmbătă, 19 februarie 2000, ora 13, la Cimitirul Pomenirea. Nepotul Virgil.

Cu inimile îndurerate anunțăm dispariția prematură din viață a celei ce a fost soție, mamă, soacră, bunică și străbunică

JORZA SALVINA.

Înmormântarea va avea loc, duminică, 20 februarie 2000, ora 14, în localitatea CUVIN. Familia Jorza îndurerată.

Cu durere în suflet anunțăm încetarea din viață a scumpei noastre mamă și bunică

HUDEMA ETELKA NATALIA

în vârstă de 89 ani. Înmormântarea va avea loc astăzi, 18 februarie 2000, ora 13, la Cimitirul Pomenirea. Dumnezeu să o ierte și să o odihnească în pace și în lumină. Familia HUDEMA.

Înmărmuriți de durere anunțăm încetarea din viață, la numai 39 de ani, a iubitei noastre **MOCANU TATIANA,**

soție și mamă. Ceremonia de înmormântare va vea loc sâmbătă, 19 februarie 2000, ora 14, de la Capela Cimitirului Pomenirea. Dumnezeu să o odihnească în pace! Veșnic nemângâiați, soțul și fiul.

Cu adâncă durere anunțăm încetarea din viață a lui

CRIȘAN MOISICĂ

în vârstă de 78 ani. Înmormântarea va avea loc azi, ora 13, în localitatea BOTFEI. Familia îndoliată.

Cu adâncă durere în suflet anunțăm încetarea din viață a dragei noastre mame, soacre și bunici,

BONCA ANI.

Nu te vom uita niciodată! În veci nemângâiați, fiul Gheorghe și soția Veturia, nepoții: Alina și Ghiță, Florina, Ani, Feri și strănepotul Alexandru.

† SERVICII FUNERARE †

NON STOP (la orice oră) „RO-STYL COMPANY"

Firma noastră este PRODUCĂTOARE DE SICRIE, cu magazin în: ARAD, str. M. Eminescu nr. 4 (vizavi Cinema MUREȘUL), telefon 057-211929, 094 478 971. EFECTUĂM SERVICII: spălat, îmbrăcat, îmbălsămat și transport cu personal calificat. ASIGURĂM MINIM: 8 modele de SICRIE din LEMN MASIV (nu din PAL sau furnir); SICRIE CU MÂNERE și ȘURUB (nu se bat cuie), SICRIE LUX, 5 modele LENJERIE DECES (respete), LENJERIE DE LUX, cruci lemn și metal. ACCESORII: catafalc, steag, prosoape etc. INTERMEDIEM: fanfară, colaci, colivă etc. FIIND PRODUCĂTORI, AVEȚI AVANTAJUL UNOR PREȚURI MINIME și POSIBILITATEA DE A PLĂTI ÎN RATE. Transportul sicriului în Arad, gratuit. (c.)

SC „NOSFERATU" SRL,

ARAD, str. Ghiba Birta nr. 26, telefon 270437; Non stop 094.554.874, NĂDLAC, str. 1 Decembrie, nr. 4, telefon 092.922.337.

NON - STOP

SERVICII FUNERARE COMPLETE.

SICRIE, RESPETE, CRUCI (prețuri de producător). ACCESORII: prosoape, batiste, panglică neagră, baticuri, mânere, lumânări, catafalc, șfeșnice, steag de doliu. SERVICII: capelă, spălat, îmbălsămat, îmbrăcat, transport intern și internațional. Asigurăm colaci, colivă, coroane, jerbe, fotografii profesionale, fanfară, organizăm pomeni. OFERTA BRAD: sicriu brad, respete, cruce - 750.000 lei. Transportul sicriului la domiciliu este gratuit!!! Experiența noastră este garanția dv. (c. 44)

† CONDOLEANȚE †

Ne alăturăm durerii colegului nostru MARIȘ PAVEL, pricinuită de moartea tatălui iubit

MARIȘ CORNEL.

Sincere condoleanțe familiei îndoliate! Colectivul SC „AMET" SA. (4077)

Suntem alături de familia HUDEMA la marea durere pricinuită de pierderea mamei. Transmitem sincere condoleanțe! Colegii SC „ZAHĂR" SA Arad. (f.)

Suntem alături de prietenul nostru Matica Corneliu în aceste momente grele prin care trece, în urma decesului tatălui. Din partea familiei Seculici, sincere condoleanțe. (4183)

Salariații de la SC CONTINENTAL ASTORIA SA sunt alături de fostul coleg, Mocanu Vasile și familia sa în grea[illegible] pierdere pricinuită de moarte[illegible] soției. (4167)

Suntem alături de familia Mocanu Vasile, la marea durere pricinuită de decesul soției,

MOCANU TATIANA.

Sincere condoleanțe din partea familiei BOGDAN VIOREL. (4170)

Cu adâncă durere anunțăm încetarea din viață a iubitei noastre fiice,

MOCANU TATIANA.

Părinții și socrii, greu încercați. Dumnezeu s-o odihnească în pace! (4175)

Cu sufletul îndurerat mă alătur familiei Mocanu, în greaua încercare pricinuită de decesul celei care a fost o bună colegă,

MOCANU TATIANA.

Dumnezeu să o odihnească! Simona Lazăr cu familia. (4176)

Cu adâncă durere anunț încetarea din viață a celei care a fost scumpa mea soră,

MOCANU TATIANA.

Dumnezeu să o odihnească! Fratele Nelu cu familia din Canada. (4177)

Suntem alături de fostul nostru coleg, Mocanu Vasile, în aceste momente grele pricinuite de moartea soției și colegei noastre,

TATIANA MOCANU.

Sincere condoleanțe! Colectivul de meseriași SC „PARC" SA. (4179)

Un ultim omagiu celei care a fost colega noastră,

MOCANU TATIANA.

Sincere condoleanțe! Familia MAN MOISĂ. (4180)

Un ultim omagiu celei care a fost colega noastră,

MOCANU TATIANA.

Sincere condoleanțe familiei! Colectivul SC „PARC" SA ARAD. (4181)

Un ultim omagiu celei care a fost colega noastră,

MOCANU TATIANA.

Sincere condoleanțe! Familia Boiț Aurel. (4182)

Deplângem moartea prematură a colegei noastre

TATIANA MOCANU

și suntem alături de familia îndurerată. Dumnezeu s-o odihnească! Colectivul Hotelului „PARC". (4188)

Suntem alături de familiile MOCANU și SILVĂȘAN în marea durere pricinuită de prematura trecere în neființă a dragei lor,

TATIANA MOCANU.

Dumnezeu s-o odihnească! Familia KERN. (4189)

Suntem alături de familia MOCANU la marea durere pricinuită de pierderea soției dragi,

MOCANU TATIANA.

Familia Botaș Gavrilă și Angelina. (4193)

Colectivul AP PARC SA SNAK, este alături de familia MOCANU la marea durere pricinuită de pierderea soției,

MOCANU TATIANA.

(4194)

Suntem alături de dl. Corneliu Matica și familie în momentele grele pricinuite de pierderea tatălui. Partidul Democrat Arad. (4197)

† COMEMORĂRI †

S-au scurs 6 săptămâni de lacrimi și dor de la trista despărțire de cea care a fost

MOȚIU MARIA.

„S-au scuturat toți trandafirii/ S-a scuturat și floarea ta/ Rămase dorul și suspinul/ Măicuță dragă-n urma ta/ Se duse floarea vieții tale/ Prea repede s-a vestejit/ Rămase-n urmă numai jale/ Pentru fiica și soțul ce mult te-au iubit." Parastasul de pomenire va avea loc duminică, 20.02.2000, ora 12, la Biserica Ortodoxă din GRĂDIȘTE. Te vom plânge și nu te vom uita niciodată! Fiica Mariana Onea, soțul Ioan, ginerle Dorel, nepoatele Mirela și Corina și nora Florica. Dumnezeu să te odihnească în pace!

Se împlinesc 6 săptămâni de când a trecut la cele veșnice

MUREȘAN VIORICA-PUȘI,

soție și fiică iubitoare. Comemorarea va avea loc, duminică 20 februarie 2000, la Catedrala Ortodoxă Veche, ora 12. Familia îndurerată. (4013)

S-au scurs trei ani de la trecerea în eternitate, mult prea devreme, a celui care a fost

ing. CAIUS LĂZĂRESCU,

devotat tată, fiu, soț și vrednic ostaș, mereu la datorie în calitate de fost director al SC „ELECTRICA"SA-S.D, Arad. Fie-i memoria binecuvântată și amintirea veșnică în sufletele și inimile celor pe care nu-i va refuza niciodată. Familia veșnic îndoliată: Caius-Valerian fiu, mama Paraschiva și soția Livia. /(3759

Aprindem o lumânare la crucea ce veghează mormântul celui care a fost soț, tată și bunic

ALEXANDRU CONSTANTIN,

la împlinirea unui an de la deces. Parastasul de pomenire va avea loc, duminică 20.02. 2000, la Biserica Ortodoxă din COMLĂUȘ. Dumnezeu să-i odihnească în liniște și pace! Familia îndoliată.

Singurătatea e grea, apăsătoare atunci când îți pierzi soțul. Un an de când tu ai plecat , cel ce ai fost

REGULAȘ IOAN,

un bun sfătuitor moral și de încurajare a zilelor mele multe și grele de boală. Dumnezeu să te odihnească! Parastasul sâmbătă, 19 februarie, ora 12,30 la Biserica Ortodoxă Șega I (str. Școlii). Soția Ileana. (3947)

Au trecut 13 ani de la incredibila și fulgerătoarea trecerea în neființă a celui care a fost

ing. RADU IGNA.

Smulgem eternității o clipă, pentru a-l aduce în memoria celor care l-au cunoscut și iubit. Dumnezeu să-l odihnească în pace! Cel care te va plânge toată viața, tati. (4016)

Cu respect și durere ne plecăm fruntile la mormântul părinților și bunicilor noștri

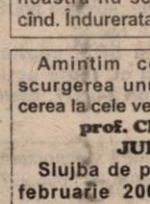

TEODOR și TENICA MICULIȚĂ,

plecați dintre noi în urmă cu șase luni, respectiv 8 luni și jumătate. Rămân veșnic în inimile noastre, chipul lor blând și iubitor. Dumnezeu să-i odihnească în pace! Fiicele Dora și Doina cu familiile. (3919)

Sunt șase ani de plâns și dor de tine, tot mai mult mi-e dor, când aripa rece a morții a stins floarea vieții celei care a fost scumpa mea soție și MAMI

HENȚIU AURELIA,

din CERMEI. Chipul tău blând și drag va dăinui în inima mea cât timp pe pământ voi trăi. Tu nu ai murit, mor numai cei care sunt uitați. Dumnezeule, îți mulțumim pentru odihna și grija ce-i purtați scumpei noastre „MAMI". Familiile HENȚIU și JUDE. (3760)

Timpul trece fără milă. Nimic nu poate șterge durerea care ne apasă tot mai tare. Azi, 18 februarie 2000, se împlinesc 6 luni de când a plecat în veșnicie, dragul nostru soț, tată și bunic de neînlocuit

BIRIȘ GHEORGHE.

Parastasul mâine, sâmbătă, 19 februarie 2000, ora 13, la Catedrala Ortodoxă Podgoria. Soția Viorica, fiul Viorel și nepoata Carmina. (3765)

Cu durere anunțăm că s-a scurs un an de când a plecat spre veșnicie, cel ce a fost soț, tată, socru și bunic iubitor

CLIVEȚ DAVID.

Parastasul va avea loc, sâmbătă, 19 februarie , ora 12,30, la Catedrala Ortodoxă. Deși ai plecat pe alt tărâm, amintirea noastră nu se va sfârși niciînd. Îndurerata familie. (3731)

Amintim celor apropiați scurgerea unui an de la trecerea la cele veșnice a

prof. CIUPULIGĂ JULIETA.

Slujba de pomenire în, 19 februarie 2000, ora 10, la Catedrala Veche Ortodoxă. Familia preot Tulcan Ioan și pr. Mihaela Voineag. 83671)

Cu aceeași durere anunțăm scurgerea a 6 luni de la decesul mamei

SUBOTA CAMELIA.

Slujba de pomenire, sâmbătă, 19 februarie 2000, ora 11,30, la Catedrala Veche Ortodoxă. Ileana, Anamaria. (3670)

Se împlinesc zece ani de când moartea l-a răpit pe scumpul meu soț

mr. (r) MATEUȚ SIMION.

Dumnezeu să-l odihnească în pace ! Soția VICTORIA. (4040)

Amintesc celor care l-au cunoscut, că în data de, 20 februarie 2000, se împlinesc 6 luni de când a trecut în neființă tatăl meu

CĂPIȚAN AUREL,

din comuna SÎNTANA. Parastasul și slujba de pomenire vor avea loc, în Timișoara, la Biserica Sf. Ilie, în data de 26 februarie 2000, ora 17,30. Dumnezeu să-i odihnească sufletul în pace și liniște. Fiica. (4012)

În 17 februarie s-a împlinit un an de când a plecat dintre noi cel care a fost soț, tată și bunic

HAȘ DUMITRU.

Parastasul va avea loc, duminică 20.02.2000, ora 12, la Biserica Ortodoxă din Cimitirul Pomenirea. Dormi în pace! Familia. (4064)

S-au scurs 2 ani de durere de când a plecat dintre noi cel care a fost soț, frate, unchi și cumnat

HĂLĂNGĂU TEODOR.

Parastasul va avea loc, sâmbătă 19 februarie 2000, ora 11,30, la Bisericuța Podgoria. Familia îndurerată. (4074)

A trecut un an de lacrimi și durere de la plecarea dintre noi a celei care a fost

VIORICA SECMĂRIAN

născută FRENȚ. „Mami dragă de ce ai plecat?/La șapte ani tu m-ai lăsat/ Ce trist e-atunci când mama nu-i/ Pustie-i casa orișicui/ E-atât de gol și-atât de trist/ Când mama apare doar în vis/ Nu te-ai gândit mami că ne e greu/ Fără ajutorul tău/ Mami ieși de sub țărână/ Și întinde-ne o mână/ Înteabă-mă și tu ceva/ Ce mai face fiica ta/ Ai muncit din zi în noapte/ Ca să am mami, de toate/ Acum stai în cimitir/ Și te plouă zile-n șir/ Dar nădăjduiesc să ai viață veșnică/ La Tatăl ceresc/ La crucea ta vom presăra/ Covor de lacrimi înflorit/ Ca semn că nu te vom uita, MAMI dragă" Dumnezeu să te odihnească în pace! Fiica Claudia, soțul Viorel, părinții, sora Aurora și nepotul Cristi. Parastasul de un an, duminică 20 februarie în SOMOȘCHEȘ. (4094)

Au trecut 2 ani de la dureroasa despărțire de scumpa noastră soție, mamă, soacră și bunică

ȘICLOVAN ERICA VICTORIA.

Te vor plânge mereu, soțul Mircea și fiii Dorin și Lucian. (4091)

S-a împlinit 1 an de la trecerea în neființă a preotului sîrb, pensionar

OSTOICI DRAGUTIN

și 8 ani de la moartea soției. Parastasul va avea loc, duminică 20 februarie 2000, la Biserica Ortodoxă Sîrbă din oraș. Dumnezeu să-l odihnească! Familia OSTOICI din Timișoara. (4107)

Într-un mormânt păzit de-o cruce, de 3 ani și 3 luni, doarme mămica, bunica și soacra noastră dulce. În data de 20 februarie, când ai fi împlinit 65 ani, în loc să-ți spunem „La mulți ani!" îți punem pe mormântul tău o lumânare, o lacrimă, o floare

RECHIȘAN ROZALIA.

Din lacrimi ți-am făcut fântână ce se revarsă de-al tău dor, din flori ți-om face un covor pe el să te întorci acasă, de tine MAMĂ ne e DOR și jalea ne tot apasă. Te vom plânge mereu și nu te vom uita niciodată! Fiicele: MIMI, RODI, LEANA și VERA cu familiile. Dumnezeu să te odihnească! (4113)

Se împlinesc 6 săptămâni de când a plecat dintre noi iubitul nostru soț, tată, bunic, frate și cumnat

PĂCURAR IOAN (NUȚU).

Parastasul va avea loc la Biserica UTA, sâmbătă, 19 februarie 2000, ora 11. Familia îndoliată: soția Păcurar Mărioara, fiul Viorel cu soția Hildy și copiii Robert și Andrea; frații Sava cu soția Mia, Mircea cu soția Florica, Laurențiu cu soția Rodica. Te vom plânge mereu. (4125)

Tristă și neuitată rămâne pentru noi 3 februarie când s-au împlinit 4 ani de când moartea nemiloasă a răpit-o de lângă noi pe cea mai bună și deosebită soție, mamă și bunică

PALÁSTHY LIDIA

născută BARNA. Chipul tău blând și nobil va rămâne veșnic în inimile noastre iar mângâierea nu o vom găsi niciodată. Slujba de pomenire va avea loc, luni, 21 februarie 2000, la Biserica Romano Catolică din Aradul Nou, la ora 18. Dumnezeu s-o odihnească în pace! Familiile: Palásthy, Telegdi și Brassay. (4157)

Îngenunchez în fața mormântului, mamei mele dragi,

MARIA BACIȘ,

la împlinirea a 6 săptămâni de la trecerea în veșnicie. Parastasul de pomenire are loc sâmbătă, 19 februarie a.c. ora 12.30, la Catedrala Nouă-Podgoria. Dumnezeu să-ți dea liniște veșnică! Fiica îndurerată Stela Baciș (4199)

O lacrimă fierbinte la împlinirea unui an de când moartea nemiloasă l-a răpit, la numai 49 de ani, pe cel mai bun fiu, frate, cumnat și unchi minunat,

KOSZ ANDREI (BANDI) din PEREGUL MARE.

Vei rămâne mereu în sufeletele noastre, dragă BANDI. Tatăl Andrei, sora Kathy, cumnatul Ștefan și nepoata Andreea DRIENYOVSZKI din Nădlac. (4198)

Cât timp soarele și luna vor străbate cerul, flacăra vie a amintirii tale va arde veșnic în sufletul meu, dragul meu tată,

TOTH VICHENTIE,

acum la împlinirea a 6 săptămâni de când ne-ai părăsit pentru totdeauna. Nu te voi uita și te voi iubi întotdeauna! Fiica MARGHITKA. (0344545)

(057)

Acum în Arad

098

Acoperire excelentă

Un telefon mic şi puternic - Cele mai avantajoase tarife
Tarifare la 30 de secunde - Minutele nefolosite sunt transferabile
Relaţii cu clienţii 24 de ore din 24
Sună la 01-402 44 44, sau caută-ne la magazinul SunTel
din Piaţa Avram Iancu 8, tel: 281 400

SunTel

Cel mai accesibil serviciu de telefonie mobilă

Cu TROPHY, rezultatele sunt trofeul muncii tale!

TROPHY - erbicid eficient în tratamentul preemergent la porumb

➢ Selectiv pentru porumb

➢ Combate buruienile graminee

➢ Combate buruienile cu frunză lată

Alege

TROPHY

ZENECA Agrochemicals

ZENECA International Ltd., Representative Office
Str. Tache Ionescu, Nr. 29, Sector 1, Bucureşti;
Tel: 312.36.84; 312.69.62; Fax: 312.18.59

TROPHY este marcă înregistrată ZENECA Agrochemicals

eta - 2u computer

OFERTĂ SPECIALĂ
475 USD + TVA

- CALCULATOARE
- IMPRIMANTE
- RETELE
- SOFT
- SERVICE

CARCASĂ AT 200W
AMD K6-2 450MHz
HDD 4,3GB UDMA
PLACA VIDEO 4MB AGP
FDD 3,5"/1.44MB
SDRAM 32MB Pc100
MONITOR 15" Color
TASTATURA
MOUSE + PAD

ARAD, CLOSCA 2
Tel./Fax.: 251838
INTRARE DE PE B-DUL REVOLUTIEI

... si in rate pina la 36 luni cu doar 10% AVANS !!!!!!!

MOBEXPERT
Apelaţi la un expert.

ÎNCEPÂND CU DATA DE 14.02.2000
VĂ AŞTEPTĂM LA NOUL SEDIU

MOBEXPERT

DIN CALEA A. VLAICU, NR. 124
BLOC Z 17, PARTER,
TEL/FAX: 233571, 212828

PARTENERUL TĂU ŞI ÎN 2000 !

TAXI ARDEAL

Întotdeauna mai IEFTIN
decât cel mai IEFTIN

Prezentare gratuită la comenzi. Comisioane.
Toate acestea la un tarif de 1.699 lei/km.

TELEFOANE:
284444 şi 285555.
(c.b.)

INFOTON ROMÂNIA
Str. L. Blaga, nr. 2-4
Tel.: 280175, 281800

Instalaţii de secretariat modulare INFOTON 204/408
Centrale telefonice PANASONIC (mică, medie şi mare capacitate)
Faxuri PANASONIC, Af310
Telefoane pentru linii individuale şi cuplate PANASONIC, SIGNO, AKTRON

INFOTON ROMÂNIA
NOI DĂM TONUL COMUNICAŢIILOR

Service garanţie şi post garanţie

UȘI ȘI FERESTRE
DIN PVC ARMAT CU GEAM TERMOPAN
PROFILE TROCAL GERMANIA
LUCRU NEMȚESC

SATLINE

SALON DE EXPOZIȚIE:
ARAD, PIAȚA MIHAI VITEAZUL
BL. M 7, PARTER
TEL./FAX. 057/25 14 61; 094 50 72 11

Pioneer 2000

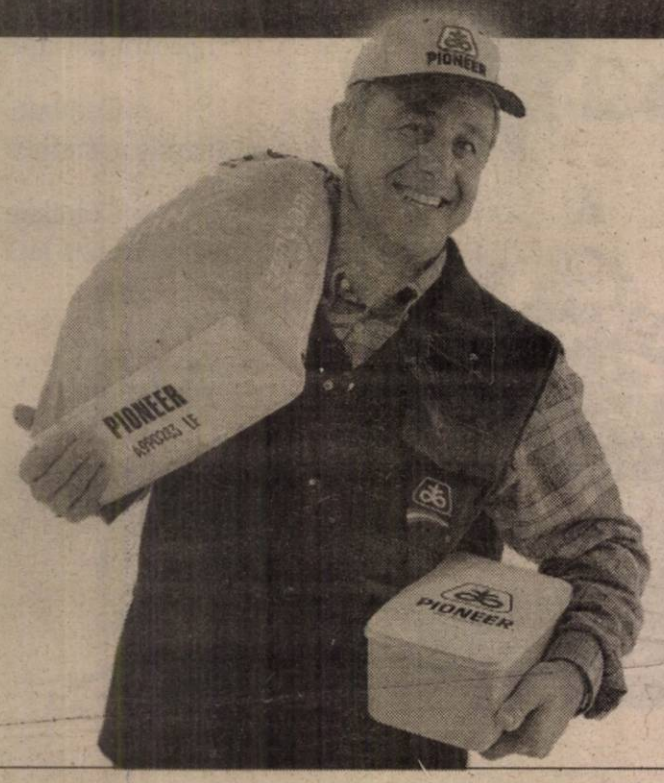

PERFORMANȚĂ

CALITATE

PROFIT SIGUR

HIBRIZI DE PORUMB

EXTRATIMPURII:
Natacha, Tirabella;
TIMPURII:
PR39K38, Helga, Monessa,
PR39K09, Clarica, Raissa,
PR38D89, PR38F70, Monalisa;

SEMITIMPURII:
Danella, Stira, Marista, Evelina,
PR37M81, PR37K55, Vasilica;
SEMITARDIVI:
Colomba, Pura, Florencia,
PR35R57, Georgina.

HIBRIZI DE FLOAREA - SOARELUI

Lucil, Lympil, Trentil, PR64A55, PR64A54

SOIURI DE SOIA

Casimir, Clamir, Nikir

Tehnologia care produce!™

Relații la:
Director Zonă: Săbăila Ion – Tel. 057/254 674; Mobil 094 362 700
Distribuitori: S.C. Prod Agro Bian – Tel. 057/288 100; 057/288 727; 092 301 791

CAMERA DE COMERȚ, INDUSTRIE ȘI AGRICULTURĂ A JUDEȚULUI ARAD
ORGANIZEAZĂ TARGUL

Smart Pack
Salon de ambalaje, papetărie, tipărituri, salon de carte, salon de media.

11-13 aprilie 2000
La Sala Sporturilor Arad

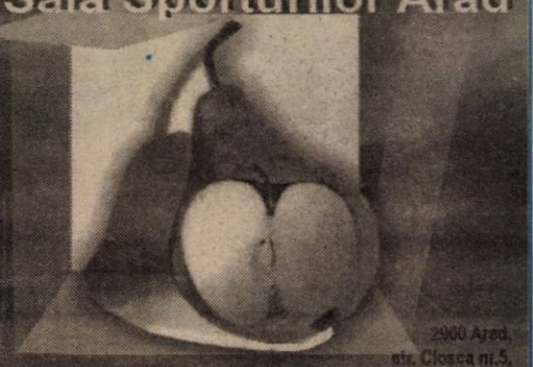

2900 Arad, str. Closca nr.5, tel.: 057-254052, fax: 057-250014, e-mail: expo-ccia@arad.ro http: ccia.arad.ro
Persoană de contact: Corina GIURGI

ARCOMMAT GRUP S.A.
ARAD 2900, Str. Voevod Moga nr.65-67, email: arcommat_group@inext.ro
Tel./ Fax: 057/ 281 779, 057/ 276 333

ANGAJEAZĂ
RESPONSABIL VÂNZĂRI

- bărbat
- cunoștințe operare PC
- studii superioare tehnice (constituie avantaj)
- experiență în distribuție min. 1 an
- posesor carnet de conducere categoria „B"
- constituie avantaj deținerea unui autoturism
- vârstă maxim 35 de ani
- dinamism și spirit de echipă

* salariu fix + functie de realizat

CERERILE se depun însoțite de curriculum vitae la sediul firmei, zilnic între orele 13-16 până în data de 18.02.2000 .

DIRECȚIA REGIONALĂ VAMALĂ ARAD

cu sediul în Arad, str. Colonia UTA nr. 10, în data de 22.02.2000, ora 10, organizează licitarea publică a comisionului ce se va acorda agenților economici pentru produsele alimentare cât și pentru alte categorii de bunuri proprietatea statului supuse valorificării prin societăți comerciale de tip „consignația", potrivit O.G. 128/98, H.G. 514/99 și a H.G. 1067/29.12.1999.

Informații suplimentare la sediul D.R.V. Arad, la șeful Serviciului Inspecție.

Director,
RABOTKA ȘTEFAN
(4508721)

SOCIETATE COMERCIALĂ
angajează:
personal pentru grafică publicitară
Relații la telefon
093-226.733

OFERTĂ INCREDIBILĂ! ÎȚI VINE SĂ CREZI?

NOKIA 5110 1.399.000 lei*

O gamă diversificată de telefoane cu prețuri începând de la
999.000 lei*

Oferta CONNEX
Conectare GRATUITĂ
+1 LUNĂ ABONAMENT GRATUIT

MediaSet
Calea Aurel Vlaicu, Bl.6, Parter
TEL: 210545; 092976769

dealer autorizat CONNEX

* Prețurile nu conțin TVA. Ofertă valabilă numai cu conectare la CONNEX

BANCA ROMÂNĂ PENTRU DEZVOLTARE
Oferă persoanelor fizice și juridice posibilitatea închirierii de casete pentru păstrarea valorilor.
Telefon: 253280

ADEVĂRUL
COTIDIAN INDEPENDENT ARAD
Anul XII, nr. 2927
Sâmbătă, 19 februarie 2000 ● 12 pagini ● 2500 lei ● e-mail: adevarul@arad.ro
BRAT Publicație auditată în semestrul I 1998.
Tiraj mediu zilnic vândut: 35.948

WEST BANK
ARAD, B-dul Revoluției nr. 88
TELEFON: 284.888
FAX: 285.202
Oferă clienților posibilitatea consultării automate a soldului contului curent în lei și valută (inclusiv extrase de cont informative) apelând telefonul 285.400

UN MINISTRU MAI PRESUS DE LEGE!

Cine poate fi mai presus de lege? Constituția României spune că nimeni, și dacă n-ai ști cât preț poți pune pe un text de lege în această țară euro-balcanică ai fi tentat să și crezi ce se zice la Cartea de Căpătâi a Neamului. Este adevărat că în cazul cetățeanului obișnuit articolul 16 din Constituția României care spune că nimeni nu este mai presus de lege poate avea o anumită valabilitate. Realitatea românească de zi cu zi ne arată că într-adevăr nu prea se întâmplă să se poată sustrage legii vreun găinar dedat la zburătoarele vecinului, dar face înconjorul țării pățania clujeanului Aurel Miron (domiciliat în Dej, județul Cluj) în vârstă de 33 ani, citat la Judecătorie pentru că a uitat să ... înapoieze unui vecin cele zece ouă împrumutate cu câteva luni în urmă! Ei, da, asemenea tâlhar nu care cumva să scape de justificata asprime a legii! Căci, nu-i așa? uitucul nu poate fi mai presus de lege și, în consecință, nu este exclus să primească vreo câțiva ani buni de pârnaie de la vreun magistrat mai exigent când este vorba despre aplicarea în spiritul Constituției a legii. Asta în cazul slab țiitorului de minte Aurel Miron din Dej, dar ar mai fi fost oare la fel de aspră legea noastră penală, de pildă, dacă în locul clujeanului s-ar fi aflat vreun om politic suspus, vreun puternic al zilei, capabil să se dovedească totuși mai presus de lege?

Dacă, bunăoară, mai marele om politic ar fi, să zicem, însuși Ministrul Justiției, liberalul Valeriu Stoica? Dacă era dumnealui cel cu ouăle împrumutate de la vecină și nerestituite la termen ce s-ar fi întâmplat? Ce să se întâmple? Nimic!

Ministrul Justiției, Valeriu Stoica ar fi promovat de-ndată o ordonanță de urgență care să stipuleze că toți cei ce au împrumutat ouă de la vecini și au uitat să le restituie sunt oameni nevinovați și, ca atare, urmează să fie achitați. Așa cum a mai procedat domnia sa, atunci când interesele i-au cerut-o. De pildă în disputele dumisale cu senatorul Vadim Tudor, Ministrul Justiției a promovat o ordonanță de urgență din interes personal, pentru a obține câștig în cauzele pe care le are pe rol la diferite instanțe de judecată.

ȘTEFAN TABUIA

(Continuare în pagina a 4-a)

PROFESORII SUNT HOTĂRÂȚI!

GREVA CONTINUĂ PÂNĂ LA SOLUȚIONAREA INTEGRALĂ A REVENDICĂRILOR

✸ *Acceptarea urgentă a demisiei ministrului Marga poate constitui o cale de deblocare a grevei* ✸ *Începând de luni la protestul cadrelor didactice din școli și licee li se vor alătura și profesorii universitari* ✸ *Ministerul Educației anunță că examenele școlare nu vor fi amânate din cauza grevei*

Pag. 4

LA ASTRA-CĂLĂTORI, SITUAȚIA SE AGRAVEAZĂ CONTINUU

■ *Trimiterea muncitorilor în concedii fără plată pare tot mai inevitabilă* ■ *Fără bani de mai multă vreme, acum oamenii lucrează și în frig*

Pag. 6

Pag. 3

DE LUNI, ARTERM DECLANȘEAZĂ GREVA GENERALĂ

■ Deocamdată, sindicaliștii doar vor picheta sediul societății

De la trimisul nostru special la București, IOAN IERCAN

CONVENȚIA NAȚIONALĂ A PARTIDULUI DEMOCRAT

Petre Roman: „PARTIDUL DEMOCRAT - O MAȘINĂ DE LUPTĂ PERFORMANTĂ“

Pag. 4

Contor ZENNER®
Contorizare=ECONOMIE
2000 LEI / zi
Tel. 25.00.53, 25.09.55

Începând de ieri, ora 18 AVOCAȚII AU SUSPENDAT GREVA GENERALĂ

PENTRU ABONAȚI, „ADEVĂRUL” COSTĂ DOAR 1.300 LEI

O modalitate sigură și avantajoasă de a avea zilnic cotidianul dvs. preferat rămâne abonamentul. Prețul unui abonament lunar este de numai **32.300 lei,** *adică aproape jumătate din cât va costa ziarul cumpărat zi de zi de la chioșcuri.*

Astfel, abonații plătesc ziarul cu 1.300 lei în loc de 2.500 lei.

Astăzi, baschet la Sala Sporturilor

B.C. WEST PETROM ARAD - POLITEHNICA IAȘI

Cu începere de la orele 12,30, Sala Sporturilor „Victoria“ găzduiește astăzi partida de baschet masculin dintre B.C. **West Petrom Arad și Politehnica Iași**, contând pentru penultima etapă a returului Diviziei A. Jucătorii arădeni ocupă momentan locul 3 în clasament, având o bună oportunitate de a-și consolida această poziție, printr-un succes obținut în fața moldovenilor. Sâmbăta viitoare, B.C. West Petrom va disputa un meci foarte important, în deplasare, cu „U“ Carbochim Cluj, după care se va trece la disputarea play-off-ului.

ALGLASS GEAM TERMOPAN
●STICLE ORNAMENTALE COLORATE SI CURBATE
●PRELUCRARI DE SLEFUIRE, GAURIRE, FAZETARE SI SABLARE
Str. Roșiori nr.26;Tel./Fax: 289053
Str. Steagului nr.1-Sânicolaul Mic; Tel./Fax: 278833

CALENDAR

Sâmbătă 19 februarie 2000

▼ Astăzi, Soarele răsare la ora 7 și 14 minute și apune la ora 17 și 46 minute.

▼ Au trecut 50 de zile din acest an. Au mai rămas 316 zile până în 2001.

▼ **Praznicul zilei**: **Biserica Ortodoxă**: Sf. Apostoli Arhip, Filimon și Apfia; **Biserica romano-catolică**: Mansuet; **Biserica greco-catolică**: Sf. Ap. Arhip.

„ADEVĂRUL" LA DISPOZIȚIA DUMNEAVOASTRĂ

La telefonul dimineții, 280944, între orele 9,00-12,00

* **Rugăminte**. Dl. Iuliu Haios, Calea Aurel Vlaicu bl. Z7: „Rog Direcția Finanțelor Publice să facă publică data când se pot ridica formularele pentru plata impozitelor la Trezorerie."

* **Mizerie**. Rotariu Mihai, administrator la blocul A1-3, Calea Aurel Vlaicu: „Între blocurile A1-1, A1-2, A1-3 și Cl. A. Vlaicu există un parculeț pentru copii, plin de gunoaie și hârtii. Locatarii nu pot curăta permanent acest parc. De aceea, rugăm pe această cale conducerea SC Salubritate Arad să cuprindă în planul de curățenie acest parc. Mulțumim pentru înțelegere."

Redactor de serviciu, A. I.

Aniversare jubiliară

ASOCIAȚIA TURIȘTILOR MONTANI ARĂDENI A ÎMPLINIT 10 ANI

Joi seara, membrii Asociației Turiștilor Montani Arad (A.T.M.A.) au aniversat un deceniu de activitate. Cele două încăperi din Palatul Cenad ale sediului asociației s-au dovedit aproape neîncăpătoare pentru mulțimea celor care au ținut să fie prezenți la sărbătoarea de suflet a turiștilor arădeni. Câteva din realizările din cei zece ani a-i A.T.M.A. au fost prezentate de către avocatul Cristian Alunaru, președintele asociației. Înființată la 13 februarie 1990, A.T.M.A. a reunit în rândurile ei circa 400 de turiști arădeni, în prezent având 100 de membri cotizanți. „Am urmărit un dublu scop, evident pe lângă scopul de a ieși mereu în natură. În primul rând să trezim interesul tuturor celor ce iubesc munții, natura din județul Arad și să le unim eforturile. În al doilea rând, am urmărit să creăm ceva durabil, palpabil pentru turismul arădean și nu numai, ceva care să rămână după noi, așa cum au făcut marile asociații de profil dinainte de război", a spus Alunaru. Scopuri în mare parte atinse. Amintim în acest sens câteva dintre relizările A.T.M.A.: reconstruirea cabanei SASA, dintr-un vechi canton părăsit pe

culmea munților Zărandului, lângă Săvârșin; marcaje turistice în zona cabanei Săvârșin-Troaș; sediul din vecinătatea Primăriei Arad și o serie de proiecte ecologice importante. A.T.M. a creeat patru insigne, fanioane, ecusoane, tricouri. Cu ocazia adunării festive de joi, au fost înmânate insigne jubiliare câtorva personalități prezente, printre care s-au numărat Paul Valentin Neamț, primarul Aradului și Corneliu Maior, director educativ la Universitatea de Vest „Vasile Goldiș" Arad. „Vă anunț că de azi aveți un nou membru în asociația dumneavoastră", a spus primarul Neamț după înmânarea insignei. Alunaru a ținut să precizeze că este al doilea primar al Aradului înscris în A.T.M., primul fiind Cristian Moisescu. Aradul, oraș de câmpie, este „capitala" turismului montan din vestul țării, aici fiind sediul „Ligii Carpatine Prietenii Naturii". Alunaru a mai prezentat și alte aspecte din activitatea A.T.M. și câteva proiecte de viitor, după care i-a invitat pe toți cei prezenți la un dineu, oferit cu sprijinul Universității de Vest „Vasile Goldiș".

DIANA DUȚU FLORIN TRUȚ

A venit BARZA!

La Arad: Ududec Ana-Maria, Bogoșel Ana-Maria, Mihailovici Patricia și Mihailovici Ștefana (gemene), Rus Emanuel Casian, Șandru Iosua, Horvath Adalbert, Luca Darius Nicolae, Miloș Florentin, Muntean Elisei, Kolompar Ștefan

La Ineu: Tunderligete Ana-Maria, Oprea Elisabeta Larisa, Moduța Maria Ioana

La Lipova: Popovici Elisa

METEO

Vremea va fi normală termic. Cerul va fi temporar noros și pe alocuri se vor semnala precipitații predominant sub formă de lapoviță și ninsoare. Vântul va sufla slab la moderat cu unele intensificări din sector vestic.

Temperaturi maxime: 2 la 5°C; Temperaturi minime: -4 la 0°C.

Meteorolog de serviciu, Carmen Șarga

PREȚUL AURULUI

BANCA NAȚIONALĂ. Pentru gramul de aur de 24K: prețul cu ridicata - 180.772 lei/g, iar prețul de achiziție - 162.694 lei/g. Prețuri valabile ieri.

PIAȚA NEAGRĂ - Aur 14 K cumpărare: 85.000 lei/g, vânzare: 105.000 lei/g. **Aur 18 K** cumpărare: 100.000 lei/g, vânzare 125.000 lei/g.

ALIANȚA ANTI SUICID

O MÂNĂ DE AJUTOR

LINIA VIEȚII

057/214214
între orele 20,00-08,00

Vă ascultă, vă înțelege și vă ajută

CURSUL VALUTAR

– VALORI ÎNREGISTRATE IERI, 18 FEBRUARIE 2000

Denumirea valutei	BNR	BCR		BRD		Banca Transilvania		Banca Agricolă		BIR		Bursa neagră	
		C	V	C	V	C	V	C	V	C	V	C	V
Dolar	18794	18700	18900	18600	18830	18600	18820	18850	18830	18650	18875	18600	18750
Marca germană	9473	9378	9669	9366	9574	9350	9570	9250	9550	9250	9550	9400	9500

AU PLECAT DINTRE NOI

Mocanu Titiana Florica (1968), Drug Ștefan (1911), Mariș Corneliu (1929), Mihăilescu Elisabeta (1927), Cristian Gheorghe (1925), Tur Iosif (1948), Tamaș Maria (1911), Pantea Iacob (1920), Bogdan Elena (1923).

Mediateca K & Cum a lansat volumul SF „Razzar"

Ieri, la ora 17,00, la Biblioteca Județeană Arad (în cadrul secției de Artă), a avut loc lansarea cărții S.F. „RAZZAR", în prezența autorilor Ovidiu și Alexandru Pecican. Romanul explorează dintr-un unghi science-fiction tema reîncarnării și mântuirii, într-un fabulos tur de forță care combină și permută motive și filoane istorice sau fantastice. Cartea a fost distinsă cu premiul Nemira în urmă cu doi ani. Organizarea acestei acțiuni culturale a fost asigurată de către mediateca - **K & CUM** din Arad.

O. BULZAN

UTILITARE

PIEȚE, TÂRGURI

Astăzi este zi de piață la Chișineu Criș, Lipova, Pâncota, Felnac, Grăniceri, Hălmagiu, Moneasa, Pecica, Vărșand, Socodor, Șeitin, Vladimirescu, Zimandu Nou, Covăsânț. Târguri **săptămânale** se desfășoară astăzi la Lipova, Pâncota, Hălmagiu, Moneasa.

FARMACIA DE SERVICIU

De sâmbătă până luni este de serviciu, cu program non-stop, farmacia **Simfarm,** B-dul Revoluției nr. 23 (Podgoria), tel. 233138; este de serviciu cu program non stop Farmacia **„Sinapis"**, Bd. Revoluției nr. 88, lângă Noul Stil, telefon 282369 și **„Noua Farmacie"**, strada Andrei Șaguna nr. 15, telefon **948**, este de serviciu cu program non-stop.

CABINET STOMATOLOGIC

Cabinet stomatologic privat, Bd. Revoluției nr. 62 (vizavi de Biserica Roșie), telefon 256665, este deschis sâmbătă de la ora 9,00-19,00 iar duminică este închis.

URGENȚE STOMATOLOGICE

Serviciul de urgență stomatologică, situat pe strada Andreescu - vizavi de ieșirea de la Cinematograful Dacia - este zilnic deschis non-stop. Telefon: 253794.

ÎNREGISTRĂRI ÎN CAZ DE DECES

În caz de deces, înregistrările se efectuează la Primăria Arad, orele 9,00-11,00, la serviciul „Decese" tel. 281850.

Târgul I.M.M-urilor

În luna martie, la München (Germania) va avea loc Târgul general al I.M.M-urilor, Europa la care vor participa firme private din Europa. Pentru că experiența altora poate fi utilă și românilor, Consiliul Național al Întreprinderilor Private Mici și Mijlocii a inițiat o misiune economică pentru evenimentul de luna viitoare. Delegația va fi condusă de prof. dr. Ovidiu Nicolescu, președintele C.N.I.P.M.M.R. Oameni de afaceri arădeni, care doresc să meargă la München, pot până pe 22 februarie să-și anunțe această intenție, la filiala arădeană a organizației. Persoana de contact este ing. Gavril Popescu, tel. 241667, strada Poetului 105-107.

ACTUALITATEA CULTURALĂ

TEATRE

Azi, 19 februarie a.c., ora 18,00, **Teatrul de Stat Arad** prezintă spectacolul „Patima roșie" de Mihail Sorbul, regia Ion Ardeal Ieremia.

Duminică, 20 februarie a.c., ora 11,00, se va juca piesa „Muschetarii... Măgăriei Sale", de Ion Lucian și Virgil Puicea. Regia Daniel Prallea-Blaga. Tot duminică, de la 18, spectacolul „Moartea unui comis-voiajor" de A. Miller, regia Horea Popescu.

Teatrul de Marionete Arad prezintă duminică, 29 februarie a.c., ora 11 spectacolul cu piesa „Sindbad marinarul". Ragia: Victor Ioan Frunză. Scenografia - Adriana Grand.

CINEMATOGRAFE

Dacia: Echipa de șoc (SUA) 9,30; 11,45; 14; 16; 18; 20
Mureșul: Soldat universal 2 (SUA) 10; 12; 14; 16; 18
Arta: Inspectorul Gadget (SUA) 15; 17; 19
Sala mică: Legea e lege (SUA) 15,30; 18
Progresul: Marțianul meu sonat (SUA) 17; Negociatorul (SUA) 19

ADEVĂRUL
COTIDIAN INDEPENDENT ARAD

Editor: S.c. ADEVĂRUL s.r.l. Arad
● COD FISCAL R 1681938 ● COD SICOMEX 19.604 ● CERTIFICAT J 02/1886 din 31 X 1991 ● COD SIRUES 020956601 ● ISSN 1220 - 7489

Redacția și administrația: 2900 Arad, Bd. Revoluției nr. 81. **Telefoane:** SECRETARIAT - **281802**, fax **280655, 280625;** ADMINISTRAȚIE - CONTABILITATE- **281797;** MICA PUBLICITATE - **210775.** MAREA PUBLICITATE - **280904;** CLUBUL PRESEI - **280989.**

Consiliul de administrație: DOREL ZĂVOIANU (președinte) **telefon 281802, 280625;** ȘTEFAN TABUIA (vicepreședinte) **telefon 210776;** MIRCEA CONTRAȘ (redactor-șef) **telefon 281802, 280854;** NICU COJOCARU (director comercial) **telefon 280904;** DOREL BARBU (contabil–șef) **telefon 281797.**

Colegiul de redacție: MIRCEA CONTRAȘ (redactor-șef); AUREL DARIE (secretar general de redacție) **telefon 281802, 280854;** MIRCEA DORGOȘAN (șef secție actualități); telefon 281855; 280003; IOAN IERCAN (șef secție politică), telefon 280943; DORU SAVA (șef secție social-economic), telefon **281738;** VASILE FILIP (șef secție cultură-învățământ), telefon **281855; 280003;** ALEXANDRU CHEBELEU (șef secție sport), telefon 281701; SORIN GHILEA (șef secție tineret) **telefon 281855, 280003;** MARCEL CANCIU (șef secție foto), telefon **280943;** NICU COJOCARU (șef secție publicitate) telefon/fax: **280904.**

Tiparul executat la Imprimeria S.C. MEDIAGRAF S.A. ARAD, str. Feleacului F.N., telefon 250902, fax 250920.

Cotidianul „Adevărul" poate fi citit și pe **Internet** la adresa **http://adevarul.arad.ro**

Echipa de serviciu

GABRIELA GROZA
-secretar de redacție.
Bianca Felea, Adela Homorăceanu, Ioan Leac, Dina Rujan,
– tehnoredactare computerizată.
Ioana Frățilă, Doina Jurcă, Aurica Telcian
– corectură.

HOROSCOP

Sâmbătă, 19 februarie

BERBECUL (21.03-20.04). Aveți toate motivele să fiți supărat pe un prieten căruia i-ați cerut să vă sprijine într-o anumită problemă, dar a neglijat total această rugăminte.

TAURUL (21.04-20.05). Profitați de zilele libere ale acestui sfârșit de săptămână pentru a discuta cu partenerul de viață un subiect delicat.

GEMENII (21.05-20.06). O persoană apropiată este dispusă să vă ajute într-o problemă delicată. Nu refuzați acest ajutor!

RACUL (21.06-22.07). O problemă care vă frământă de câteva luni își va găsi în această zi rezolvarea. Bucurați-vă de succesul obținut și sărbătoriți-l împreună cu familia.

MOCHETA
Arad, Piața Gării
Telefon 235221
Vinde și montează mochetă la prețuri cu o reducere de 10-20%

LEUL (23.07-22.08). Vreți să vă realizați neapărat planul, dar, din păcate, nu primiți ajutor din partea unei persoane pe care v-ați bazat foarte mult. Un coleg de serviciu vă va ajuta să ieșiți din impas.

FECIOARA (23.08-22.09). Trebuie să împăcați două persoane și acest lucru este cu mult mai dificil decât ați crezut. O mică „păcăleală" vă poate fi de folos.

BALANȚA (23.09-22.10). V-ar face plăcere să cunoașteți mai bine o persoană. Acum vi se oferă o șansă unică, deoarece respectivul se află într-o situație care vă este favorabilă.

SCORPIONUL (23.10-21.11). Nu aveți nici un motiv să vă certați cu o persoană care nu v-a făcut nici un rău și s-a comportat prietenos cu dvs. Reflectați mai mult asupra atitudinii pe care ați abordat-o, eventual schimbați-vă comportarea.

SĂGETĂTORUL (22.11-21.12). Ați trecut printr-o perioadă critică, dar acum v-ați recâștigat forțele. Reușiți să terminați un proiect mai vechi, pe care l-ați început cu mult timp în urmă.

CAPRICORNUL (22.12-19.01). Chiar dacă nu sunteți mulțumit de câteva lucruri mărunte, trebuie să vă gândiți că, deocamdată, detaliile nu au nici o importanță. Puteți fi mulțumit că problemele grele au fost rezolvate.

VĂRSĂTORUL (20.01-19.02). Treceți printr-un moment de cumpănă și vă gândiți dacă aveți destul curaj pentru a începe un nou proiect.

PEȘTII (20.02-20.03). Partenerul îi exprimă dorința de a petrece mai mult cu dvs., de aceea trebuie să găsiți modalitatea de a reduce din activitățile pe care vi le programați după orele de serviciu.

De luni ARTERM DECLANȘEAZĂ GREVA GENERALĂ

● Deocamdată, sindicaliștii doar vor picheta sediul societății

În urmă cu trei zile a avut loc Adunarea Generală a membrilor de sindicat de la Arterm. În cadrul întâlnirii s-au adunat semnături în vederea declanșării grevei generale începând cu ziua de luni. În opinia sindicaliștilor, greva putea fi anulată dacă Consiliul de Administrație ar fi venit cu vreo propunere în ceea ce privește solicitările lor. Cum acest lucru nu s-a întâmplat, de luni va fi declanșată greva generală, fără a fi afectată, însă, populația.

Ilie Don, lider sindical, spune: „Chiar dacă știau ce avem de gând, nu ne-au făcut nici o invitație. Suntem tratați cu indiferență. Noi am sperat tot timpul că nu se va ajunge aici. Dar pur și simplu suntem condamnați că respectăm legea. Așa că vom picheta sediul societății."

Cu privire la durata grevei prin pichetarea sediului, aceeași sursă precizează: „Nu știm cât va dura. Dar, din dorința de a nu afecta populația, am apelat la acest tip de grevă. Dacă însă nu se va lua o atitudine, nu vom mai avea de ales. Pentru că au și oamenii răbdarea lor."

În ceea ce privește poziția Consiliului de Administrație, Ioan Crișan, director adjunct al Artermului, spune: „Conform legii, pe toată perioada conflictului se negociază. În acest sens avem stabilită luni o întâlnire cu sindicaliștii. În ceea ce privește declanșarea grevei generale, nu facem comentarii."

A. BUGARIU

Pleiadă internațională de graficieni la „DELTA"

Ieri seară, la Galeria de Artă „DELTA" a avut loc vernisajul Expoziției Internaționale de Grafică Mică. Expoziția reunește lucrările unor autori din Italia, România, India, Uruguay, Brazilia, Belgia și Germania. Totul în organizarea Uniunii Artiștilor Plastici Arădeni.

Alături de suita de artiști amintită mai sus vor expune și arădenii Margit Simo, Maria Balea Keri și Adrian Sandu. Prezentarea și deschiderea expoziției a fost făcută de către criticul de artă Adriana Pantazie.

O. BULZAN

DJPDC LUCREAZĂ LA NOUA ORGANIGRAMĂ

Noul director al Direcției Județene pentru Protecția Drepturilor Copilului (DJPDC), d-na **Edita Iuhasz**, s-a pus pe treabă încă din primele zile de când a preluat funcția. Mai precis, d-na Iuhasz și angajații DJPDC lucrează la noua organigramă a instituției și la regulamentul de funcționare și de ordine interioară. D-na director **Iuhasz** preciza că Hotărârea Guvernamentală 117/1999 prevede lărgirea structurii DJPDC. Deocamdată, **„suntem la stadiul de discuții și propuneri pentru noua organigramă"**-menționa directorul **Edita Iuhasz.** Dacă noua organigramă va fi aprobată de Consiliul Județean, DJPDC va avea noi servicii **„care vor ușura munca acestei Direcții Județene"**. Noile servicii care ar putea să fiinteze în cadrul DJPDC sunt: **serviciul pentru protecția copilului delincvent, serviciul contencios, serviciul pentru probleme de protecție de tip rezidențial (care se ocupă de Centrele de Plasament)**

T. MATICA

„FRAUDULOȘI" ÎN TRAMVAIE

În săptămâna 11-17.02.a.c., Corpul de controlori a întreprins acțiuni pe un număr de 722 tramvaie. S-au acordat 207 amenzi. Au fost încheiate 60 procese verbale de contravenție. Un număr de 89 persoane urmează să plătească amenda pentru că au fost surprinși călătorind pe tramvai fără legitimații de călătorie. 281 călători frauduloși au fost neidentificați.

Dl. **Pavel Piroș**, director general al Agenției de Detectivi din Arad ne-a precizat că în perioada menționată anterior Corpul de controlori au întreprins acțiuni cu efective mărite, cu două echipaje de intervenție rapidă ale agenției, pe următoarele rute: * marți: Vlaicu - Gai; * miercuri: centru - Vlaicu; * joi: Micălaca - Voinicilor; * vineri, sâmbătă; Ghioroc - Cicir - Mândruloc - Vladimirescu.

MADIANA MICAN

POLIȚIA PE ȘOSELE

În puncte fixe și pe trasee, polițiștii au testat și verificat 1.720 autovehicule în trafic și ca urmare s-au reținut 7 certificate de înmatriculare pentru defecțiuni tehnice, au fost aplicate 146 amenzi pentru încălcarea Legii circulației de 8.760.000 lei, s-au ridicat în vederea suspendării 13 permise de conducere, din care unul pentru conducere sub influența băuturilor alcoolice, respectiv cel al lui Caba Constantin, din Arad, cu autoturismul AR-01-HLL.

POLIȚIA PE SCURT

• Poliția îi cercetează pe **Farcaș Traian-Grațian**, de 27 ani din Cristortel, județul Sălaj și **Covaci Vili**, de 22 ani, din Ineu, fără ocupație, cunoscuți cu antecedente penale. În noaptea de 16/17.02.a.c., prin escaladarea și spargerea unui geam de la S.C. „Tricotaje" S.A. Ineu aceștia au sustras dintr-o magazie țeavă. Prejudiciul a fost recuperat.

• Este cercetat pentru săvârșirea infracțiunii de violare de domiciliu, **Rîmboi Nicolae**, de 49 ani, din Ineu, care în 17.02.a.c., a pătruns fără drept în imobiliul lui Covaci Ana.

• **Grancea Gheorghe**, de 48 ani, din Ineu și **Novac Gheorghe**, de 30 ani, din Pâncota sunt cercetați de Poliție. În sarcina lor s-a stabilit că au sustras 21 de arbori de pe raza Ocolului Silvic Ineu. Prejudiciul a fost recuperat.

• **Gaboraș Teodor**, de 21 ani, din Arad, a fost depistat conducând pe drumurile publice un autoturism, cu o îmbibație alcoolică de peste 1,40%. Poliția îl cercetează în stare de libertate.

• **Iovuța-Popa Teodor**, de 45 ani și **Iovuța-Popa Iuliana** de 42 ani, ambii din Ineu, prin spargerea ușii de la imobilul lui Iovuța Iosana, au pătruns în interior, aplicându-i lovituri acesteia și au refuzat să părăsească imobilul. Cei doi sunt cercetați în stare de libertate.

• **Șova Iuliana**, de 28 ani, din Bicaz, județul Neamț, pe 16.12.1999, atribuindu-și fără drept calitatea de administrator al S.C. „Sil Forex" SRL Piatra-Neamț, a emis o filă CEC în valoare de 195.000.000 lei pentru S.C. „Arădeanca" S.A., fără a avea disponibil în cont. Este cercetată în stare de libertate.

TEATRUL NAȚIONAL I.L. CARAGIALE, LA ARAD

O piesă de mare succes a Teatrului Național I. L. Caragiale București va fi susținută pe scena Teatrului de Stat Arad în data de 3 martie, de la orele 17 și 19.

Este vorba despre comedia **„Dragă mincinosule"** în interpretarea a doi mari actori - **Adela Mărculescu** și **Damian Crâșmaru**. Comedia este inspirată de corespondența dintre George Bernard Shaw și Stella Campbell - povestea pasionantă a unei iubiri imposibile, trăite de o femeie și un bărbat, pe care talentul și caracterul i-au apropiat și îndepărtat în egală măsură.

George Bernard Shaw, celebrul dramaturg și renumita actriță s-au iubit, s-au certat, s-au urât dar au fost incapabili să renunțe unul la celălalt. O piesă remarcabilă, jucată cu succes pe marile scene ale lumii, o provocare. O imagine a teatrului de ieri, de azi și dintotdeauna. Partitură seducătoare căreia îi dau viață cele două mari vedete ale Naționalului bucureștean și ale scenei românești - Adela Mărculescu și Damian Crâșmaru. Regia este semnată de **Maria Pașici**, iar scenografia aparține **Dianei Ruxandra Ion**.

Biletele s-au pus în vânzare la agenția Teatrului de Stat, zilnic, între orele 11-13 și 16-17,30.

B. O.

Pentru comerțul cu piesele de schimb „pirat"

AMENZI ÎNTRE 1,6 - 2 MILIOANE LEI

Goana după câștiguri rapide și ieftine a făcut ca multe unități economice care comercializează piese auto de schimb să vândă scump și prost. Cei care pierd sunt, bineînțeles, cumpărătorii, care, fie din neștiință, fie în lipsa unui cadru legal adecvat, rămân în final cu buzele umflate.

Recent, specialiști ai Registrului Auto Român (RAR) Arad ne-au declarat că sunt hotărâți să pună piciorul în prag și să aplice legea. Pentru că ea există. Astfel, Ordinul Ministrului Transporturilor nr. 536 din 2 decembrie 1997 reglementează certificarea și (sau) omologarea echipamentelor, pieselor de schimb și materialelor utilizate la vehiculele rutiere. Din păcate, la doi ani de la emiterea acestui ordin, piața pieselor de schimb continuă să fie plină de produse „pirat", de proveniență dubioasă și de calitate îndoielnică.

Deși legea spune clar că piesele de schimb aflate spre comercializare trebuie să fie certificate, omologate și cu certificat de garanție, în realitate acest lucru nu se prea întâmplă. Dl. inginer **Marcel Onaga, specialist la RAR Arad** ne-a spus că în curând o să înceapă controalele și la societățile comerciale din orașul nostru. Potrivit Ordonanței Guvernului nr. 44 din 28 august 1997, comercializarea de piese de schimb și de materiale fără respectarea prevederilor legale este sancționată cu o amendă cuprinsă între 1,6 și 2 milioane lei.

COSMIN TRIF

Ne-am interesat pentru dv.

CONVENȚIE-CADRU PENTRU CONTORIZARE INDIVIDUALĂ

La sugestia unor administratori de asociații de locatari, publicăm mai jos modelul de Convenție - cadru pentru contorizarea individuală:

ASOCIAȚIA DE PROPRIETARI BL. .....
Str. _____ Nr. _____
Arad

CONVENȚIE CADRU

Privind contorizarea individuală pe apartamente a consumului de apă caldă menajeră și/sau rece

Încheiată astăzi _____ între Asociația de proprietari Bl. ___Sc. ___ reprezentată prin _____ în calitate de administrator și _____ domiciliat în Arad str. _____ nr. ___ bl. ___ sc. ___ ap. ___ în calitate de proprietar al apartamentului nr. ___ bloc ____sc. ___ prin care se convin următoarele:

1. Asociația ia act că se montează contoare pentru apă caldă menajeră și/sau rece la toate punctele de consum ale apartamentului cu următoarele serii:

a) Bucătărie
Contor apă rece Tip ___ $Ø_n$ (mm) ____ Q_n (mc/h)____seria_____ index ___
Contor apă caldă Tip ___$Ø_n$ (mm)____ Q_n (mc/h) ____seria ____ index ___

b) Baie
Contor apă rece Tip ___ $Ø_n$ (mm) ____Q_n (mc/h)____seria _____index____
Contor apă caldă Tip___ $Ø_n$(mm) ____Q_n (mc/h) ____seria ____index____

c) WC de serviciu
Contor apă rece Tip ___$Ø_n$ (mm) ____Q_n (mc/h) ____seria ____index ____
Contor apă caldă Tip ___$Ø_n$ (mm) ____Q_n (mc/h) ____seria____index ____

2. Contoarele au fost montate de _____ cu sediul în _____ înmatriculat la ORC cu nr. _____, CF _____, Autorizație _____

3. La sigilarea contoarelor participă și un reprezentant al asociației. Reprezentantul asociației va participa și la demontarea acestora din instalație, în cazul că se necesită repararea lor sau verificarea metrologică cât și la punerea în funcțiune.

4. Proprietarul apartamentului se obligă să permită accesul reprezentantului asociației pentru citirea contoarelor. Citirea se va face pe cât posibil la aceeași dată cu citirile contorului de branșament și în alte zile dacă se consideră necesar (de exemplu la majorări de tarife). Proprietarul va păstra pe lângă documentația de montaj și punere în funcțiune și buletinele de verificare metrologică a contoarelor.

5. În cazul părăsirii locuinței pentru o perioadă mai mare, care depășește data citirii contorului de pe branșament proprietarul va chema reprezentantul asociației să facă citirea contoarelor, iar la revenirea în apartament va anunța asociația în vederea luării din nou în calcul a consumului de la apartamentul în cauză.

6. În caz de violare a sigiliului, plata se va face în regim pausal (adică cu consumul pe persoană rezultat din contorul de branșament) începând cu ultima dată când contorul a fost citit și sigiliul era intact.

7. Proprietarul apartamentului suportă în plus față de consumul rezultat din citirea contoarelor din apartament un consum suplimentar de _____mc datorat consumurilor colective efectuate cu spălatul casei scărilor, europubelelor, udării spațiilor verzi, etc. cât și erorilor de măsurare. Acest consum suplimentar va fi stabilit de asociație și proprietarii apartamentelor care se contorizează.

8. Dacă apar diferențe de tarif care se facturează ulterior, acestea vor fi distribuite și proprietarului apartamentului contorizat.

9. La expirarea termenului de valabilitate al buletinului de verificare metrologică, deținătorul contorului este obligat să prezinte contorul la o nouă verificare metrologică, la un laborator de metrologie autorizat de B.R.M.L.

10. Alte clauze: _____
_____
_____

11. Prezenta convenție s-a încheiat în ____exemplare, câte unul pentru fiecare parte.
Administrator _____Președinte _____

PROFESORII SUNT HOTĂRÂȚI

GREVA CONTINUĂ PÂNĂ LA SOLUȚIONAREA INTEGRALĂ A REVENDICĂRILOR

Liderii Federației Sindicatelor Independente din Învățământ (FSII) "Spiru Haret" consideră că "acceptarea urgentă" a demisiei ministrului Educației, Andrei Marga, de către premierul Mugur Isărescu, poate constitui o cale de deblocare a grevei din învățământ, se arată într-un comunicat remis, vineri, agenției MEDIAFAX, de către Gheorghe Isvoranu, președinte al FSII.

Conducerea sindicatului "Spiru Haret" consideră drept "lamentabilă" implicarea ministrului Marga în soluționarea conflictului din învățământ și susține că MEN este "promotorul tuturor acțiunilor îndreptate împotriva salariaților din învățământ".

Profesorii din învățământul preuniversitar au decis, ieri, ca greva generală declanșată la data de 24 ianuarie să continue și săptămîna viitoare, afirmînd că nu vor relua cursurile pînă la soluționarea integrală a revendicărilor prezentate Executivului.

La protestul cadrelor didactice de la școli și licee se vor alătura și profesorii universitari, începînd de luni. Aceștia vor organiza, în perioada 21-26 februarie, mitinguri de solidaritate în mai multe centre universitare, iar începînd cu 28 februarie vor declanșa greva generală.

Ministerul Educației anunță că examenele școlare nu vor fi amânate din cauza grevei, deși aceasta nu a încetat

Ministerul Educației Naționale (MEN) a anunțat, ieri, că examenele de la sfîrșitul anului școlar vor avea loc potrivit programului stabilit și că nu vor fi amînate din cauza grevei profesorilor, cu toate că aceștia refuză deocamdată să suspende protestul reluat cu două săptămîni în urmă.

Examenele naționale de capacitate și de bacalaureat de la sfîrșitul acestui an școlar, precum și admiterea în licee vor avea loc conform graficelor anunțate la începutul anului școlar 1999-2000, se arată într-o notificare remisă, vineri, agenției MEDIAFAX, de către Mircea Fronescu, secretar de stat în MEN. El a arătat că structura anului școlar este stabilită printr-un Ordin al ministrului Educației Naționale, emis în luna aprilie 1999, aceasta fiind motivată din punct de vedere pedagogic și elaborată în concordanță cu normele europene.

Fronescu a adăugat că structura anului școlar nu trebuie deteriorată de întreruperi în defavoarea elevilor și a eficienței activității didactice, ministerul fiind preocupat atît de interesele profesorilor cît și de cele ale elevilor.

De la trimisul nostru special la București, Ioan Iercan

Convenția Națională a Partidului Democrat

PETRE ROMAN: „PARTIDUL DEMOCRAT - O MAȘINĂ DE LUPTĂ PERFORMANTĂ"

Moțiunea „începutului de bine"

908 delegați au venit la București **„pentru mai binele oamenilor"** după cum se exprima la deschiderea lucrărilor Convenției Naționale a PD, N. Stăiculescu, ministru, secretar de stat, lider național al partidului. Au venit invitați din Anglia, Franța, Portugalia, Spania, Grecia, Israel, Italia etc. Au trimis reprezentanți PNL, PUNR, PNȚCD, PDSR, UDMR, ApR, PSDR, PE, PUR, PS și sindicatele: CNSLR Frăția, BNS, Cartel Alfa s.a.

Partidul Democrat a trecut peste dușul rece generat de demisia unui lider de bază al partidului. V. Babiuc a fost amintit în treacăt, ca și cum n-ar avea nici o importanță plecarea sa din partid. În treacăt fie spus, P. Roman, la întâlnirea de la sediul din Modrogan pe care a avut-o cu președinții de filiale județene, își exprimă amărăciunea pentru că, spunea liderul partidului, **„am făcut multe revelioane împreună, am fost prieteni de familie"**. Oricum, la Convenție P. Roman a uitat de prietenul de familie și de partid și s-a rupt de problemele (celelalte) cu care se confruntă partidul. Și a citit o moțiune intitulată **„Încredere pentru fiecare, șanse pentru toți"** în care a prezentat o radiografie extrem de condensată a problemelor cu care s-au confruntat PD și societatea românească. Chiar liderul PD a vrut să dea o definiție succintă a textului citit: **„moțiunea începutului de mai bine"**. Și, normal, PD nu este și nu poate fi străin de **„începutul de mai bine"**. De aceea nu miră prezența în discurs a sintagmelor de genul: **„să rostim adevărul"**, **„să privim lucrurile în față"**, **„șanse pentru toți"**, dar și **„să nu fim optimiști inconștienți"**.

„O bună guvernare nu este un lux"

Noul program al PD pentru perioada 2001-2004 trebuie să fie unul realist, bazat pe o strategie coerentă, pornită din realitățile societății românești.

Principalul țel al partidului este **„asigurarea coeziunii economice și sociale"**, baza fundamentală fiind **familia**. P. Roman încerca să sugereze că obiectivele partidului trebuie să iasă din sfera demagogiei și să intre în sfera posibilului. Căci este ușor să lansezi lozinci precum **„reducerea inegalităților sociale"**, **„reducerea decalajelor dintre regiuni"**, **„un viitor sigur pentru tinerii țării"** ș.a.m.d., dar mult mai greu e să guvernezi pentru a realiza aceste deziderate. De aceea **„o bună guvernare nu este un lux"**, precizează liderul PD. Fără să fim malițioși, am putea replica: pentru unii este lux sadea, chit că nu e bună (guvernarea).

„Să nu ne supărăm pe presă"

Ieșind din granițele țării, P. Roman spune că nu a mers la Bruxelles cu **„mâna întinsă"** și le-a spus-o asta și occidentalilor. Revenind în patrie, P. Roman mulțumește poporului român pentru sacrificiile făcute pentru depășirea crizei de anul trecut.

Nici presa nu a fost uitată. Pomind de la întrebarea: **„cine a pus la cale scandalurile din PD"** liderul democrat răspunde tot cu o întrebare: **„unde sunt probele care au generat acele scandaluri?"** Cu toate acestea **„nu avem voie să ne supărăm pe presă"** conchide înțelept și împăcuitor P. Roman.

Preluând necesitatea actului justițiar de la Emil Constantinescu, liderul democrat promite: **„vom face să funcționeze justiția."** N-a putut E. Constantinescu, încearcă P. Roman în domeniu, care a adăugat **„noi am găsit soluții"** referindu-se nu doar la justiție, ci la toate domeniile de activitate.

„Nu e o nenorocire, dar e o problemă"

Punctul nevralgic al moțiunii: **starea electorală a partidului: „Audiența a scăzut, e firesc, nu e o nenorocire, dar e o problemă."** Și vin argumentele pentru creșterea partidului în ochii electoratului: **„avem oameni noi și capabili"**, **„propunem programe realizabile"**, **„am deschis orizontul spre lume"**. Concluzie optimistă: **„cei care ne-au votat, ne vor mai vota."** Fiindcă sunt: 18 procente pentru PD și 25 pentru P. Roman.

Altă problemă delicată: **„noi am desfăcut guverne?"** Și răspunsul: **„Nu, noi am făcut guverne care să facă Reformă."** Ca într-un dialog platonic, P. Roman pune întrebări la care tot el dă răspunsul. Încă o mostră: **„ce fel de oameni suntem noi?" „Noi am făcut revoluția, noi am aplicat prima strategie de guvernare, noi am deschis drumul spre proprietatea privată, noi suntem purtătorii valorilor social democrației moderne."**

„Nu am fost dictator"

Moțiunea a conținut și un punct mai personal. La învinuirea unora că ar fi fost dictator în partid, P. Roman le răspunde: **„au fost manipulate voturile cu ocazia diferitelor alegeri în partid. Instanțele partidului au hotărât totul."** Și lovitura pentru dezertori: **„cei care au plecat din partid sunt și acuma singuri"**.

În fine, moțiunea se încheie optimist cu propoziții precum: **„nu suntem țara lui nu se poate"** și **„uniți vom răzbi"**. Nu se știe cine cu cine se va uni pentru a răzbi.

PD - petit de tot spectrul politic

Moțiunea prezentată de liderul democrat este plină de bune intenții, trasează **coordonatele generale** ale programului PD pentru următorii patru ani. În loc de o oră cât era programat, P. Roman a concentrat discursul în jumătate de oră. Tocmai de aceea, discursul poate fi suspectat de generalități și truisme. Dar intenția liderului PD a fost de a concentra ideile, eliminând balastul atât de prezent în discursul politic românesc.

Interesante au fost intervențiile invitaților. Pedeseriștii, țăraniștii, peneliștii, sindicaliștii s-au întrecut în a face curte democraților. PDSR: **„necesitatea constituirii unui pol social-democrat"**; **„să se depășească disensiunile și animozitățile"**; PNȚCD: **„viitorul comun al partidelor noastre"**; Pavel Todoran: **„miniștrii PD sunt cei mai eficienți"** ș.a.m.d.

Le-au căzut bine democraților toate aceste flatări, sincere sau nu, dar interesate, dacă ținem seama că, cu două zile în urmă, V. Babiuc a turnat plumb în picioarele partidului. Iar prezența lui Louis Ayala, secretarul general al Internaționalei Socialiste, a pus bomboane pe tortul Convenției Naționale.

Începând de ieri, ora 18

AVOCAȚII AU SUSPENDAT GREVA GENERALĂ

Uniunea Avocaților din România a anunțat că avocații își vor suspenda greva, începînd de ieri, ora 18.00, întrucît Guvernul României va modifica de urgență ordonanța referitoare la aplicarea taxei pe valoarea adăugată la serviciile avocățești, se arată într–un comunicat remis agenției MEDIAFAX de președintele Uniunii, Călin Zamfirescu.

Procurorul general al României, Mircea Criste, a afirmat, vineri, într–o conferință de presă, că nu a primit semnale potrivit cărora greva avocaților ar fi perturbat activitatea parchetelor, în sensul că ar fi fost eliberați infractori periculoși din cauza protestului apărătorilor.

Cei aproximativ zece mii de avocați din România au intrat, marți, în grevă generală, pentru a protesta față de aplicarea taxei de 19 la sută, reprezentînd TVA, pe onorariile lor.

UN MINISTRU MAI PRESUS DE LEGE!

(Urmare din pagina 1)

Ba mai mult, în urma promovării ordonanței de urgență care deschide o nouă cale de atac, respectiv aceea a daunelor morale pe linie civilă, dl. Valeriu Stoica, ca om puternic al zilei ce se află, este și primul beneficiar al noului instrument juridic câștigând un asemenea proces declanșat împotriva amintitului senator obligat prin hotărâre judecătorească la despăgubiri morale în valoare de câteva milioane de lei. Așa cum se arată într-o declarație a Clubului Român de Presă în legătură cu alte condamnări pronunțate în serie împotriva ziariștilor „... respectiva ordonanță a avut rolul să incite împotriva ziariștilor pe oricine se consideră lezat, într-un fel sau altul de ceea ce apare în presă... Deloc întâmplător, inițiatorul ordonanței amintite n-a prevăzut nici un fel de taxă de timbru corespunzătoare sumei solicitate sub formă de daune morale sau materiale, ceea ce a lăsat deschisă posibilitatea anihilării ziariștilor respectivi și a publicațiilor pe care îè reprezintă".

Cineva, un ins cu pretenții de priceput la toate, îmi vorbea cu admirație despre proeminenta personalitate politică a pelticului situat deasupra legii și deasupra moralei, fără să înțeleagă primejdia majoră pentru lege și democrație de a avea în structurile Puterii indivizi capabili să comită abominabilul abuz: de a promova acte juridice de uz propriu. După modelul oferit de Ministrul Justiției Valeriu Stoica, mai marele armatei române și-ar putea trage la rându-i vreun corp de armată pentru apărare proprie, iar polițistul șef o trupă personală de zapcii. La fel oamenii de afaceri interesați să treacă vreun produs prin vamă reușesc să obțină ordonanțe de urgență care să-i scutească de taxe etc.

Valeriu Stoica nu este singura căpetenie cederistă angajată cu toate puterile în seria de răfuieli juridice cu reprezentanții presei și cu organele de presă însăși. Îi țin isonul generali de poliție, (Liviu Popescu), miniștri activi (Dudu Ionescu), ori foști (Dejeu), parlamentari atinși în orgoliul propriu (Ion Bold- PDSR, fost țărănist de frunte pe la începuturi).

În campania de intimidare și distrugere a presei, vicele PNL și Ministrul Justiției Valeriu Stoica mai este secondat îndeaproape și de Secretarul general al Consiliului Superior al Magistraturii, Ana Bonar, care a sugerat, în ședința de Bilanț a Ministerului Justiției, ca în cazul defăimării și calomnierii magistraților să se ia model din alte țări ca SUA și Anglia, unde asemenea infracțiuni sunt sancționate cu asprime în scopul protejării drepturilor judecătorilor și a creării unei imagini bune pentru Justiție. Sugestie de natură să-i încurajeze pe magistrați să abuzeze târându-i prin instanțe pe ziariștii care fac dezvăluiri privind matrapazlâcurile comise sub acoperirea inamovibilității de care se bucură adeseori în mod nejustificat.

Aceștia sunt oamenii Puterii aduși în fruntea bucatelor chiar de articolele unora dintre ziariștii pe care azi îi hărțuiesc târându-i prin sălile pașilor pierduți. Uitând, desigur, cât de vremelnică le este puterea. Și cât de scurtă!

P.S. Un ins obraznic și incult mă tot insultă la adăpostul unor scrisori anonime. Știu cine se ascunde în dosul pseudonimelor de Crainic sau Dragoș și dacă nu încetează, într-o zi îi voi spune și eu vreo două, să mă pomenească...

TRAGIC ACCIDENT DE MUNCĂ

Ieri, în jurul orei prânzului pe B-dul Dragalina, Bartok Gheorghe în vârstă de 40 de ani, angajat al societății Tehnodomus a căzut de la o înălțime de aproximativ 15 m, în timp ce instala burlane pe clădirea Societății de Asigurări Omniasig.

Curios este că nici unul dintre colegii lui Bartok nu a fost de față în momentul în care s-a întâmplat accidentul, ei fiind sesizați de un trecător.

Prin urmare, nimeni nu știe ce a încercat să facă Bartok și ce a provocat tragicul accident.

Deși ambulanța a ajuns în scurt timp, accidentatul fiind internat de urgență la secția reanimare a Spitalului Județean, a decedat în cursul serii.

S. AMBRUȘ

ARADUL STĂ DESTUL DE BINE LA „CAPITOLUL" ... ȘOMERI

În cadrul conferinței de presă organizată de Agenția Județeană de Ocupare și Formare Profesională, dl. Ștefan Pascu, directorul executiv și d-na Claudia Miuțescu, purtătoare de cuvânt a instituției, au prezentat bilanțul activităților de până acum.

În ceea ce privește rata șomajului pe luna ianuarie, procentul este 9,56% pe județul Arad, mai mică în comparație cu rata medie pe țară (11,5%).

Momentan, instituția are în evidență 19804 de șomeri, dintre care în plată 14654. D-na Miuțescu a prezentat activitatea corpului de control, inspectorii efectuând 50 de controale dintre care 30 la instituții cu capital privat și 20 la instituții publice sau cu capital de stat. **„S-au constatat debite la fondul de șomaj în valoare de 5,5 miliarde de lei și majorări de întârziere de trei miliarde de lei".**

De asemenea, din 27 ianuarie 2000 s-a hotărât sistarea acordării de eșalonări la plata datoriilor până la publicarea în Monitorul Oficial a metodologiei de aplicare a Legii 193/99. Plățile compensatorii au fost din nou în atenția agenției. Până acum s-au făcut plăți de 63 de milioane de lei pentru 13 persoane disponibilizate de la SNP Petrom, schela Arad, pe lunile decembrie și ianuarie. O altă societate a fost General Petro Service unde 16 persoane au primit 75 de milioane de lei.

Situația absolvenților a fost adusă la cunoștință de d-na Miuțescu. **„În conformitate cu prevederile ordonanței 35/1997, 40 de absolvenți proveniți de la toate formele de învățământ au fost angajați. 15 persoane cu studii superioare au ocupat locuri de muncă la SC Electrica S.A., Astra Trinity și Zona Liberă Curtici. Absolvenți ai școlilor profesionale, în număr de opt au fost angajați la Astra Vagoane Marfă și Călători. Firma Lukas a angajat 14 absolvenți de liceu".**

De asemenea, se vor organiza o serie de cursuri de calificare, gratuite, pentru șomeri, despre care vă vom oferi detalii într-un alt număr al cotidianului nostru.

SORINA AMBRUȘ

PDSR Arad a găsit soluția pentru SCHIMBAREA-SCHIMBĂRII:

CANDIDAȚI COMPETENȚI ȘI DE CARACTER

- interviu cu PAVEL SÂRBU, prim-vicepreședintele PDSR Arad -

■ Primăritul nu trebuie să fie o afacere de partid, ci o activitate competentă pusă în slujba cetățenilor
■ Cinstea și omenia: soluția miraculoasă pentru schimbarea în bine a României
■ Deși sunt primari independenți, Gheorghe Feieș (Sebiș) și Gheorghe Burdan (Chișineu-Criș) vor fi susținuți de PDSR la alegerile locale.

– D-le prim-vicepreședinte, cu toate că nici o formațiune politică nu recunoaște acest lucru, totuși a început campania electorală...

– Pentru noi, campania electorală a început cu eliminarea profitorilor din partid și din conducerea acestuia, precum și prin promovarea unor oameni competenți și de caracter, cu o largă audiență în rândul cetățenilor.

– Deci o curățenie în toată regula?

– Puteți să o numiți și așa, dar noi am considerat-o mai degrabă o igienizare și o primenire absolut necesare înaintea declanșării campaniei electorale. De fapt aceasta credem că este și cheia succesului pentru câștigarea alegerilor...

– Inclusiv Primăria Aradului?

– Inclusiv. Față de încrederea cu care suntem investiți în sondajele de opinie, am considerat că eliminarea din rândurile noastre a persoanelor compromise și promovarea competenței și a caracterelor reprezintă un semnal clar dat electoratului că PDSR Arad își propune să se ridice la nivelul așteptărilor cetățenilor.

– Se spune că promovați doar candidați cu care mergeți la sigur...

– Acesta este și obiectivul nostru. De exemplu, la Sebiș, și probabil la Chișineu-Criș, Nădlac etc. vom susține candidații care și-au câștigat deja încrederea cetățenilor și care ne-au convins inclusiv pe noi că reprezintă interesele acestora.

Iată o dovadă cât se poate de clară a faptului că nu promovăm neapărat clientela politică, ci urmărim ca în fruntea localităților să fie aleși oameni de valoare și de o înaltă ținută morală.

– O să procedați la fel și în cazul municipiului Arad?

– Desigur și în acest caz vom opera cu aceeași unitate de măsură.

– Totuși, cu rare excepții, primarii sunt cei mai expuși la erodarea imaginii publice. Nu cumva acest lucru va afecta și imaginea partidului?

– Acest raționament este valabil doar în cazul actualei coaliții, care funcționează după criteriul algoritmului politic și a intereselor de partid. Noi nu ne propunem așa ceva, ci promovăm candidații doar după criteriile arătate mai sus. Orice problemă obștească se rezolvă numai împreună cu cetățenii și în favoarea lor.

– Principiile enunțate de d-voastră sunt fără-ndoială valoroase, dar nu există pericolul să rămână doar la stadiul de principii?

– Cu siguranță, nu! Suntem singurul partid din România care avem experiența atât a guvernării, cât și a opoziției. Suntem realiști, știm în ce catastrofă se află țara și știm ceea ce ne așteaptă. Tocmai de aceea nu ne permitem să nu respectăm ceea ce ne-am propus, să semnăm „contracte pe 200 de zile" sau să facem promisiuni pe care nu le putem onora. Considerăm că electoratul este sătul de oferte generoase, dar fără acoperire. După cum spun sondajele, singura speranță a cetățenilor se îndreaptă spre PDSR, iar noi nu ne putem permite să nu o onorăm.

DORU SINACI
Foto: **V. MUSCA**

PSDR ARAD A DEPISTAT O „COINCIDENȚĂ STRANIE"

Referindu-se la accidentul ecologic atât de intens mediatizat în toată lumea, Sorin Prișcă, vicepreședintele la nivel național al PSDR a considerat, la conferința de presă de ieri, că acesta coincide în mod straniu cu acceptarea României la negocierile de integrare în Uniunea Europeană. Practic, a spus Sorin Prișcă, nu atât accidentul, cât intensa mediatizare în forma în care este făcută, reprezintă o „ofertă concretă" pentru ceilalți competitori, o minge ridicată la fileu.

● PSDR își exprima solidaritatea cu greva profesorilor, considerând extrem de neclare tergiversările în rezolvarea problemei. ● La fel de neclare sunt problemele legate de acțiunile de protest ale sindicaliștilor de la Arterm și tocmai din acest motiv a fost invitat la conferință Ilie Don, liderul sindicatului respectiv. Domnia-sa ne-a asigurat că sindicatul nu este manipulat de nici o forță politică. S-a ajuns la situația în care populația Aradului, în frunte cu pensionarii, să fie „montată" împotriva unor muncitori care nu fac altceva decât să-și ceară un drept elementar, contractul colectiv de muncă. Deși sindicaliștii sunt dispuși să mai lase din pretenții, nimeni nu vrea să negocieze cu ei, spune dl. Don. ● Inițiator - încă de pe vremea președinției Putin - al semnării mai multor protocoale cu sindicatele din aproape toate ramurile, Sorin Prișcă spune că se încearcă o „demonizare" a angajaților de la Arterm, prin diferite „practici diversioniste". ● Ioan Crișan, vicepreședintele organizației de la Socodor, ne-a anunțat că momentan în această comună sunt peste 50 de membri PSDR, în frunte cu președintele Gheorghe Hamza, actualul primar al Socodorului. ● PSDR-ul are o singură rațiune de rămânere la guvernare, a spus Sorin Prișcă. Aceasta este încercarea de a realiza procesul de recorelare a pensiilor, proces dificil din cauza lipsei de susținere în aria economiei reale. ● Președintele organizației județene, Liviu Popa Crăciun, secretar executiv național al PSDR, prezent la conferința de presă, ne-a spus că în scurt timp vor fi prezentate listele de candidați din localitățile județului, cuprinzând personalități capabile să câștige funcțiile de primari și consilieri.

SIMION TODOCA

DEPUTATUL ȘTEFAN POPA CREDE CĂ REPREZINTĂ „O LINIE PROPRIE"

Ieri, la sediul Cabinetului Parlamentar de pe str. Horia nr. 2, noul deputat de Arad, liberalul Ștefan Popa a organizat o conferință de presă, prima de altfel de când domnia sa a luat locul regretatului deputat Ion Rațiu.

Această conferință de presă s-a vrut o prezentare a noului parlamentar, pentru ca cetățenii să-l cunoască, dar și pentru că dânsul dorește o bună și permanentă colaborare cu presa locală.

D-l Popa este membru fondator al PNL Arad și consideră că nu s-a servit de partid, ci el a servit partidul. **„Deși reprezint o linie proprie, voi urmări programul PNL"**, a apreciat Ștefan Popa. În plus, dânsul crede că Aradul va avea în persoana sa un reprezentant al cărui singur țel este servirea interesului public.

Deputatul Popa este avocat și a mai făcut politică și înainte de '89. **„Am intrat în PCR în 1968 pentru că mi-am dat seama că e de datoria românilor să încerce reformarea PCR din interior"**, a precizat domnia sa.

În încheiere să mai spunem doar că șeful de cabinet parlamentar a fost ales în persoana cunoscutului ziarist și scriitor Emil Șimăndan.

ȘERBAN POPESCU

AL. SAVICI A DEMISIONAT DIN PARTID

După ce a fost destituit din funcția de președinte al PNR Arad (organizația municipală) și din celelalte demnități, Alexandru Savici și-a dat demisia din partid, motivând că organizația arădeană manifestă o atitudine „neprincipială, subiectivă și nestatutară".

D. S.

La Tauț

DEMOCRAȚII ȘI-AU CONSTITUIT FILIALĂ...

Zilele trecute, la **Tauț**, Partidul Democrat și-a constituit organizație locală. La ședința de constituire a participat președintele Consiliului Județean, dl. **Dan Ivan** și președintele OT al PD, dl. **Nicu Iotcu**. După mesajul de „bun venit" adresat noilor colegi de partid de către dl. **Dan Ivan** a urmat alegerea conducerii filialei Tauț a PD. În funcția de președinte a fost ales dl. **Ioan Tudor** iar vicepreședinte, d-na **Lucia Iovănaș**.

S. G.

POZIȚIA FEDERAȚIEI ECOLOGISTE FILIALA ARAD ÎN CAZUL ACCIDENTULUI ECOLOGIC DE LA BAIA MARE

Ne-am adresat domnului Drd. ing. Corneliu Maior, vicepreședinte al FEDERAȚIEI ECOLOGISTE filiala ARAD, pentru a afla punctul de vedere al ecologiștilor arădeni în cazul accidentului ecologic de la Baia Mare.

„Accidentul ecologic de la Baia Mare este regretabil dar adevăratele lui dimensiuni le vom putea analiza după încheierea anchetei în curs.

Nu putem fi de acord cu nici o încercare de politizare a accidentului. Principiul „poluatorul plătește" este un principiu de drept stipulat în LEGEA MEDIULUI nr. 137/1995. Iar poluatorul este societatea „Aurul S.A."

Ca specialist vă pot spune că efectele unor astfel de accidente ecologice sunt reversibile în timp deci ciclurile biogeochimice se refac. De aceea nu putem să solicităm un sprijin al UNIUNII EUROPENE în cât mai rapida refacere a ecosistemelor afectate.

S. T.

DESPRE AGRICULTURĂ ȘI ȚĂRANUL ROMÂN

D-l Pădureanu din Mândruloc a urmărit emisiunea de la TV Arad unde era invitată și d-na Sporea **„care s-a transformat ca apostolul Pavel pe drumul Damascului, de-acum vrea binele țăranilor proprietari de pământ, ea, care împreună cu șefii ei: Iliescu, Triță Făniță, Bold acuză pe acești țărani că sunt împotriva agriculturii performante, că au desființat CAP-urile că lucrează pământul fărâmițat în parcele mici, neeficace, ba, mai mult că nu lucrează pământul și că mari suprafețe de pământ sunt nelucrate."**

Vine și rândul meu și d-l Pădureanu mă acuză că sunt **„un sprijinitor al acestora"** adică Făniță, Bold, Iliescu, Sporea.

În altă ordine de idei, d-l Pădureanu mă acuză că nu l-am lăsat pe d-l Chirilă să-și expună ideile. Ba, mai mult, eu nu i-aș invita pe țărani în emisiune. O altă idee ar fi că d-na Sporea să-i lase pe țărani în pace, căci se vor organiza ei și singuri.

Încerc să răspund doar la aceste idei, pentru că în scrisoare mai există și altele, dar cred că pe cele mai importante le-am menționat.

Așadar ...

Am răspuns de multe ori la ideea transformării omului. Iar această transformare nu e un apanaj al lui Saul din Tars, viitorul mare apostol Pavel. Oricine poate fi un Saul, înțelegând, evident, transformarea în bine. Dacă d-na Sporea vrea să se pună în slujba organizării agriculturii micilor proprietari nu văd nici un rău în asta. Numai s-o facă bine. Pentru că o carență majoră a societății românești este tocmai această lipsă de organizare, iar în agricultură este chiar un haos. Organizarea e necesară, iar dacă nu e d-na Sporea poate să fie altcineva. Din păcate, lipsa de inițiativă în domeniul organizării este un alt viciu al societății românești. Așa că o Sporea sau x sau y va

trebui să se gândească la organizare. Pentru că vă asigur că țăranul român, prin propriile inițiative, nu va face acest lucru. Îi cunosc pe țărani prea bine ca să nu știu mentalitatea acestora. Au nevoie de cineva să-i organizeze. Ca orice altă categorie socială, de altfel.

Nu-i sprijin pe Iliescu, Făniță sau Bold. Dumneavoastră nu ați înțeles nimic din demersurile mele la TVA sau în ziar. Am spus și repet: agricultura se poate face și pe întinderi mici, în Occident s-a demonstrat acest lucru, dar se lucrează mult mai ușor și mai eficient pe suprafețe mari. Nu o spun eu, ci specialiștii. Și nu văd nimic rău în faptul că o spun și Iliescu și Bold. Am și eu la Răpsig 12 ha de pământ și mă confrunt cu aceleași greutăți cu care se confruntă orice țăran. Dar asta nu mă împiedică să mă gândesc fără mânie și prejudecăți la soluțiile viabile și nu mă interesează dacă ele vin de la Iliescu, Bold sau Mureșan. Din păcate, adevăratele soluții nu au venit până acum de la nici un partid. Aici este gravitatea situației.

În ceea ce-l privește pe d-l Chirilă, președintele PROPACT Arad, aș vrea să fac o precizare cu caracter general: dacă ne vom cantona mereu în trecut și nu ne vom ocupa de prezent și viitor, riscăm să ieșim din istorie. Nu-mi sunt simpatici foștii nomenclaturiști, dar, dacă vrem să facem ceva trebuie să ne gândim la soluții și nu să batem mereu monedă pe ce-au făcut aceia. Iar d-l Chirilă mereu pune placa cu comuniștii și securiștii. Chiar dacă are dreptate, nu ne limităm la a-i denigra pe aceștia. Trebuie să căutăm soluții. Acestea ne vor scoate din criză și atunci, vă asigur că vom uita de securiști și comuniști.

D-l Pădureanu zice că nu-i invit pe țărani. Este în eroare. Chiar în emisiunea despre care se face vorbă a fost invitat cineva care face agricultură. În altă emisiune am invitat un țăran sadea. Am mai încercat să invit țărani-țărani, dar nu înțeleg de ce refuză. Probabil le e frică de apariția la TV.

Îl asigur pe d-l Pădureanu că mă frământă problema țărănească și mă interesează chiar în particular. Dacă nu are nimic împotrivă îl invit chiar pe dânsul la o emisiune în direct la TVA. Aștept confirmarea.

I. IERCAN

„SCHIMBAREA ÎN BINE NU SE REALIZEAZĂ DOAR ÎN BIROURILE ȘEFILOR"

consideră dl. LUK VANGANSBEKE, specialist belgian în domeniul managementului financiar și calității

Zilele trecute, domnul Luk Vangansbeke, director și specialist în gestiunea integrată a calității și în managementul financiar al firmei de consultanță „OPTIMA FACTO" din Belgia, a fost oaspetele redacției „Adevărul". Cu acest prilej, au fost purtate cu conducerea S.C. „Adevărul" o serie de discuții profesionale legate de managementul în domeniul presei și posibilitatea îmbunătățirii sistemului de difuzare a ziarului, schimbul de idei și informații dovedindu-se util pentru activitatea de viitor. Cum multe dintre aceste idei sunt de larg interes iar prin gradul lor de generalitate pot fi aplicate la societăți cu profiluri și activități dintre cele mai diverse vi le prezentăm în sinteză. Din rațiuni de spațiu, am transcris doar răspunsurile interlocutorului, întrebările putând fi deduse din context.

▼ Specializată în consultingul în gestiunea calității și management financiar, „Optima Facto" realizează proiecte, (cu sprijinul unor specialiști adecvați) în numerose țări: Belgia, Polonia, Germania, Cehia, Slovacia, România. ▼ Limba de comunicare este cea locală. ▼ Doar 20 la sută din discuții se poartă cu directorii și conducerea instituției respective, restul de 80 la sută - cu angajații. De ce? Pentru că schimbarea în bine nu se realizează doar în birourile șefilor ci mai ales direct la locul de muncă al angajaților de bază. ▼ Oamenii trebuie făcuți să înțeleagă că managementul, pentru a fi de succes, trebuie să îmbine cele două niveluri: de sus și de jos. Or, în România, managerii nu comunică de obicei angajaților ce intenționează să facă, ce măsuri au de gând să ia. De regulă, cei de jos nu știu nimic despre intențiile șefilor. ▼ Distanța dintre șef și muncitor este mult prea mare. Se tot vorbește de spirit de echipă, dar se face prea puțin. Dacă s-ar reduce această distanță, această privire „de sus", dacă s-ar lucra împreună, avantajele ar fi mari. ▼ La nivelul umanului, se face încă prea puțin pentru a-i motiva pe oameni, pentru a le insufla mândria că fac parte dintr-o firmă serioasă, cu prestigiu, că o reprezintă. ▼ Nu întâmplător, în Occident se consideră că este foarte rău ca salariații să nu greșească, deoarece numai cine nu gândește creator nu greșește. Un management modern înseamnă să nu pedepsești angajatul care face o greșeală. ▼ În legătură cu reclamațiile la calitatea serviciilor, uneori e mai avantajos să plătești direct daune reclamantului fără să mai cercetezi reclamația, pentru că te costă mai ieftin. Evident, trebuie să existe o evidență strictă a acestor reclamații pentru a evita apariția reclamațiilor din interes. ▼ Multe societăți din România nu au o viziune clară asupra viitorului deoarece managerii nu au suficient curaj să-și ia destinul în mâini (cu toate greutățile care știu că există) și așteaptă - se complac în a aștepta - să vadă ce le aduce viitorul.

M. CONTRAS
Foto: AL. MARIANUȚ

La vânzătorii de alcool, țigări,

SE PRESCHIMBĂ AUTORIZAȚIILE DE COMERCIALIZARE

Agenții economici ce realizează venituri din vânzările de alcool, băuturi alcoolice, produse de tutun, cafea, își pot desfășura activitatea doar în baza autorizației de comercializare. Aceasta se emite contra unor taxe și este valabilă pe întreaga perioadă de desfășurare a activității. Excepție fac producătorii interni și importatorii de alcool, băuturi alcoolice, pentru care autorizația se emite anual.

Autorizațiile de comercializare eliberate înainte de 15 februarie 2000 (dată la care a intrat în vigoare OG 27/2000) trebuie prezentate organului fiscal emitent pentru preschimbare cu formulare special tipărite, ne informează Petru Horga, purtător de cuvânt al Finanțelor arădene. Acest lucru se va face până la data de 1 mai 2000.

Producătorii interni și importatorii de alcool și băuturi alcoolice trebuie să obțină autorizația pentru anul 2000 în maxim 60 de zile de la data intrării în vigoare a ordonanței. Până la această dată, își pot desfășura activitatea în baza autorizației eliberată anterior.

G. KNAP

La Astra-Călători, situația se agravează continuu

TRIMITEREA MUNCITORILOR ÎN CONCEDII FĂRĂ PLATĂ PARE TOT MAI INEVITABILĂ

● *Fără bani de mai multă vreme, acum oamenii lucrează și în frig*

În urmă cu câteva săptămâni, conducerea Astrei-Călători a propus muncitorilor concedii fără plată, însă aceștia n-au acceptat decizia administratorului Liviu Bobar, lucrând în continuare în acest timp. Activitatea în societate se desfășoară tot mai greu, din cauza lipsei banilor. Este afectată producția de vagoane, iar angajații își primesc salariile cu întârziere.

„Până când vom munci, nu știm", spune Petru Ștef, liderul de sindicat.

Criza financiară se agravează cu fiecare săptămână, iar o soluție care să convină și conducerii și angajaților nu s-a găsit. Cea mai fericită rezolvare ar fi încasarea banilor pe care Astra-Călători îi are de recuperat de la CFR, de la Metrorex, de la Astra-Vagoane Marfă. În plus, săptămâna trecută s-a vândut un vagon modernizat, la SNTFC, însă banii nu s-au primit.

„Până când se mai poate lucra în societate, în această situație, nu știm. Materia primă e tot mai puțină iar bani pentru cumpărarea ei nu sunt. Iar oamenii nu și-au primit decontarea pe ianuarie", spune Petru Ștef, liderul sindical. Pe lângă că nu și-au primit banii, de două zile oamenii muncesc în frig, fiindcă de joi CET-ul a întrerupt furnizarea căldurii către Astra-Călători, din cauza datoriilor pe care le are societatea.

Pentru rezolvarea - parțială - a crizei, conducerea a venit, din nou, zilele trecute, cu aceeași propunere: concediu fără plată, începând de luni, 21 februarie, timp de trei săptămâni, pentru toți angajații. Nici de această dată sindicatul n-a fost de acord cu ideea trimiterii acasă. „În contractul colectiv de muncă se specifică clar că trimiterea în concediu fără plată se face cu acordul părților, iar noi, sindicatul, nu suntem de acord cu asta. Sau, dacă suntem trimiși acasă, să ni se asigure 75% din salar", adaugă Ștef.

Ieri, sindicatul s-a întâlnit cu conducerea societății, pentru a ajunge la un numitor comun. „Domnul Bobar ne-a propus ca în săptămâna 21-25 februarie să mai venim la muncă și să fim plătiți cu 75%, iar începând din 28 februarie, o săptămână sau chiar două să stăm acasă fără plată. Așadar, săptămâna viitoare mai lucrăm. Ce se va întâmpla mai departe nu știu", spune Petru Ștef.

Sindicatul a prezentat situația societății atât lui Radu Sârbu - președintele FPS, cât și ministrului de stat Mircea Ciumara, cerându-le acestora o întrevedere pentru găsirea unei soluții de a ieși din criza existentă. Recent, o asemenea scrisoare i-a fost trimisă și lui Băsescu: „Există posibilitatea ca în cursul săptămânii următoare să mergem la București, pentru a discuta cu ministrul Băsescu", spune liderul de sindicat.

GERLINDE KNAP
Foto: VIOREL MUSCA

Pentru agenții economici

FORMULARE ORIGINALE ALE DECLARAȚIILOR LUNARE

Agenții economici plătitori de impozite și taxe la bugetul de stat, au obligația întocmirii și depunerii lunare, la organele fiscale teritoriale, a declarației privind obligațiile de plată la bugetul de stat.

Declarațiile se obțin în mod gratuit de la organele fiscale teritoriale. Pentru că prelucrarea declarațiilor se va face prin scanare, sunt valabile doar formularele originale (copii xerox nu sunt valabile). Toate datele prevăzute în formular se completează cu majuscule, citeț și corect, cu cerneală sau pix cu mină neagră.

SANEVIT® S.A.

SANEVIT ARAD

Societate comercială pe acțiuni

2900 Arad, str. Aron Cotruș nr. 2

COMUNICAT DE PRESĂ

La data de 15 februarie s-au împlinit cinci ani de existență a fabricii producătoare de seringi și ace medicale pentru o singură utilizare SC SANEVIT SA. Inițiată ca unul dintre cele mai temerare proiecte industriale de după 1989, SANEVIT a reușit să se impună, în ciuda tuturor impedimentelor generate de contextul economic dificil în care se află România, ca o unitate economică solidă, capabilă să facă față cerințelor sectorului sanitar autohton. Mai mult, în relativ scurta sa istorie, SANEVIT a reușit să stabilească relații solide cu parteneri externi și să exporte produsele în țări din Europa, Asia, Africa și America de Sud.

În cei cinci ani de funcționare, SANEVIT a produs peste 240 milioane seringi și peste 565 milioane ace medicale, în valoare totală de aproape 120 miliarde lei. Cu toate greutățile întâmpinate pe parcurs, fabrica a reușit nu numai să supraviețuiască, dar și să își facă planuri curajoase de viitor privind diversificarea ofertei de produse și de servicii.

SANEVIT și-a format până la ora de față un personal bine calificat, omogen și capabil să facă față dinamicii care există la nivel mondial în industria medicală. Au fost brevetate numeroase invenții și inovații, iar producția a fost stabilită la un nivel capabil să acopere în mare parte necesarul intern.

Toate aceste aspecte ne dau încredere pentru viitor și suntem siguri că se vor auzi și mai multe lucruri bune despre SANEVIT SA în anii care vin.

Director General:
ing. Mircea Roman

ROMANIA

(1287540)

LA BĂUTURI, TREBUIE AFIȘATE PREȚURILE

În Monitorul Oficial din 31 ianuarie 2000, a fost publicată OG 27/2000 privind regimul produselor supuse accizelor, ale căror prevederi au intrat în vigoare din 15 februarie. De la această dată, pentru alcoolul brut, etilic, băuturi alcoolice s-au stabilit prețuri minime de produse și grupe de produse, care se vor practica pentru comercializarea acestora pe piața internă. Prețurile minime sunt publicate în MO din 10 februarie 2000.

Agenții economici producători interni și importatori de alcool și băuturi alcoolice trebuie să stabilească prețuri maxime de vânzare cu amănuntul pe produse, pe care le vor notifica, printr-o declarație scrisă, Direcției finanțelor publice. Comercializarea acestor produse la prețuri mai mari decât prețurile maxime de vânzare cu amănuntul declarate, este interzisă.

De asemenea, agenții economici autorizați să comercializeze aceste produse sunt obligați să afișeze, în locuri vizibile, lista cu prețurile maxime și minime în vigoare pentru toate produsele pe care le comercializează.

G.K.

POLO

RIVALITATE CU ACCENTE AMARE

▼ La bazinul „Delfinul", Astra a pierdut al doilea meci disputat cu Steaua (6-10), după ce s-a impus miercuri seara cu scorul de 7-5. ▼ Revenim astăzi cu amănunte legate de aceste întâlniri din cadrul Superligii. ▼ Din nefericire, nu au lipsit incidentele reprobabile. Incidentele au survenit datorită unui nedorit complex de împrejurări, având drept punct de plecare arbitrajul cuplului Badea Băjenaru (București) - Adrian Alexandrescu (Oradea). ▼ Deciziile primului au întărâtat asistența, care, trebuie să o recunoaștem, s-a comportat nesportiv față de cavalerii fluierului și echipa bucureșteană. ▼ Dar tot atât de real este faptul că spectatorii au fost provocați de stelistul Ungureanu, care a gesticulat obscen către aceștia, după golul pe care l-a marcat. ▼ În prealabil, la începutul reprizei a patra, arbitrul orădean Alexandrescu a fost scuipat și lovit în cap cu o monedă aruncată din tribune. ▼ S-a oprit meciul, la intervenția directorului DJTS Arad, dl. Cornel Marian, formându-se un cordon de forțe de ordine. ▼ Ambianța era însă în fierbere, iar gestul lui Ungureanu a declanșat scandalul. ▼ Iegariu a sărit în bazin și l-a lovit dur, cu pumnul pe poloistul militar. ▼ La rândul ei, întreaga bancă de rezerve a „roș-albaștrilor" a apărut în apă, pentru a-i lua apărarea lui Ungureanu. ▼ Intervenția promptă a antrenorilor a pus capăt ambuscadei, nervii fiind întinși la maximum. ▼ Despre meciurile propriu-zise, să spunem că, per ansamblu, Steaua a dovedit o valoare superioară. ▼ Arădenii au luptat însă admirabil, dăruirea și ambiția pe care au arătat-o, determinând rezultatul-surpriză din prima zi. ▼ Dacă din punct de vedere fizic au existat carențe în jocul Astrei, cauzate de pregătirea nesatisfăcătoare, aplicarea tacticii antrenorilor a fost la înălțime. ▼ În a doua întâlnire nu s-a mai reușit repetarea izbânzii. ▼ Oricum, nu se pot aduce reproșuri poloiștilor noștri, căci și-au făcut datoria cu brio. ▼ Poate dacă ar fi fost valorificate cele două superiorități numerice din repriza a doua, la scorul de 3-4 iar dacă jocul ar fi decurs în condiții normale, s-ar fi putut obține (ceva) mai mult. ▼ Duelul a continuat și după fluierul de final. ▼ În vreme ce Ungureanu nu își recunoștea fapta, colegul său Orăsteanu amintea despre „tratamentul special" de care arădenii ar putea să beneficieze în Capitală, din partea galeriei bucureștene. ▼ Antrenorul Stelei, Viorel Rus, era nemulțumit de comportamentul omologului său, Barbu Ghițan (Astra), pe durata partidelor. ▼ Tehnicianul arădean răspundea la aprecieri, menționând că recunoaște calitățile profesionale ale antrenorului Stelei, dar, totuși, acest comportament expansiv îi este specific și lui Rus. ▼ Diferența subliniată de Barbu Ghițan, constă în caracterul de hobby pe care îl are activitatea de antrenor la Astra. ▼ Dar iată, pe larg, declarațiile culese imediat după consumarea „dublei". ▼ **Barbu Ghițan (Astra)**: „Vinovați sunt arbitrii, care au oficiat execrabil. Au intervenit acești oameni lipsiți de caracter, ce se gândesc la buzunarul propriu și nu țin cont de munca altora. Înainte de toate, țin să remarc echipa și să o felicit. A evoluat cu ambiție și seriozitate". ▼ **Viorel Rus (Steaua)**: „Miercuri, băieții mei au abordat prea lejer, meciul. Aradul s-a mobilizat și a izbutit să învingă. Consider că la capitolele pregătire și valoare suntem net superiori, lucru vizibil în al doilea joc. Acum nu mai avem șanse la titlu. Unul din arbitri a «purtat» Crișul Oradea, celălalt Rapidul. Maniera de arbitraj a incitat spiritele. A fost suficientă o scânteie, ca să izbucnească acest conflict. Publicul nu a fost fair-play, însă nu trebuia să reacționăm astfel (n.a. - referire la gestul lui Ungureanu)."

ADRIAN HĂRȚĂU

În apă a fost fierbere mare

Foto: ȘTEFAN MATYAȘ

O clipă de meditație

CE A MAI RĂMAS DIN SPORT?

Scriu aceste rânduri cu gândul la cele petrecute la meciul de polo Astra - Steaua. Pe fondul greșelilor de arbitraj, atmosfera a degenerat, ajungându-se în pragul bătăii generale în bazin. Nu este intenția mea să judec, aici, evenimentele de joi seara. Doresc doar să fac o paralelă, să încerc să înțeleg un fenomen generalizat. Asistăm tot mai frecvent, în cadrul unor dispute sportive, în special fotbalistice, la scene în care latura cea mai urâtă, mai puțin onorabilă a omului se manifestă din plin. În locul fair-play-ului, al cultivării virtuților, găsim trăsături negative - violență fizică și verbală, ură, patimi, intoleranță, incorectitudine. Concomitent cu nuanțele mercantile pe care sportul le-a primit în ultima vreme, constatăm că din **joc**, el tinde să devină **război** în toată regula. Tribunele contribuie la această stare de spirit. Simpla încurajare a echipei favorite este completată, de fiecare dată, cu **nevoia de înjosire a adversarului**. Adversar, nu partener de întrecere. Jignirile, vulgaritățile, xenofobia sunt procedee „consacrate" în repertoriul galeriilor. Ne-am obișnuit cu ele, nu le mai sesizăm stridențele. Suntem părtași la acest flagel, pare să fi uitat valențele adevărate ale sportului. Care sunt ele? Respectul celuilalt, pornind de la respectul de sine. Dictonul pe cât de uzat, pe atât de valabil „cel mai bun să învingă". Comportamentul civilizat, caracterul. Le vom (re)descoperi, oare?

ADRIAN HĂRȚĂU

ABONAMENTE LA FC UTA

Începând cu data de 21 febr. a.c., zilnic între orele 9,00 - 18,00, la Stadionul UTA se pun în vânzare abonamentele pentru returul camp.div. „B" ediția 1999/2000 la următoarele prețuri:

♦ TRIBUNA I-a - 140.000 lei; ♦ TRIBUNA a II-a - 120.000 lei

Locurile pentru vechii abonați sunt reținute până la data de 03. martie a.c., dată la care se vor pune în vânzare.

„BRILIANTUL" NU A MAI STRĂLUCIT

■ La mijlocul acestei săptămâni două dintre cele mai puternice campionate de fotbal ale Europei și-au stabilit finalistele cupelor naționale. ■ În Italia, Lazio Roma a intrat în finală după ce a remizat cu Venezia, 2-2, pe terenul acesteia în fața a doar 381 de spectatori plătitori! În manșa tur „lazialii" s-au impus cu 5-0. Cea de-a doua echipă calificată în finală este Internazionale Milano care după ce a câștigat în tur la Cagliari cu 3-1, s-a acoperit de rușine pierzând returul de pe San Siro cu 2-1. Adrian Mutu a evoluat pe întreaga durată a reprizei secunde pentru Inter însă sclipirile „briliantului" au fost sporadice și fără efect. ■ În Germania, finala Cupei se va disputa pe 6 mai și va opune două formații de renume: Bayern München (3-2 cu Hansa Rostock în semifinală) și Werder Bremen (2-1 cu Stuttgart Kickers). ■ În Spania cele două mari orașe Barcelona și Madrid și-au rezervat semifinalele. Rezultatele consemnate în sferturi: **Barcelona** - Osasuna 2-0 (în tur 4-0); Compostela - **Espanyol** 1-0 (în tur 1-5); Rayo Vallecano - **Atletico Madrid** 2-2 (în tur 0-0); Merida - **Real Madrid** 2-1 (după prelungiri, în tur 0-1). ■ În clasamentul selecționatelor naționale de fotbal, dat publicității de FIFA pentru luna februarie a acestui an continuă să conducă Brazilia (836 p.) urmată de Cehia (772 p.) și Franța (762 p.). România se găsește ca și luna trecută, pe poziția a 8-a, cu 713 p. Adversarele tricolorilor din grupa A de la Turneul Final din vară ocupă următoarele locuri: Germania - 5 - 742 p.; Anglia - 11 - 698 p. și Portugalia - 15 - 673 p. ■ Internaționalul român Dorin Mitriță, în prezent la F.C. Heerenveen (Olanda) este intens curtat de clubul belgian F.C. Bruges. Mitriță mai are contract cu gruparea din „țara lalelelor" până în vară, impresarul jucătorului, Rodion Cămătaru căutând cea mai bună soluție. ■ La Cupa Mondială de natație în bazin scurt ce se desfășoară în aceste zile la Stockholm, înotătoarele române Beatrice Căslaru și Camelia Potec au câștigat probele de 200 metri și 400 metri mixt respectiv 400 metri liber. ■ Horticultorii germani au hotărât să își boteze ultimele reușite după numele unor celebri sportivi, ce au adus renume țării. Astfel, o specie de dalie va purta numele „Kaiser"-ului - Franz Beckenbauer, iar altele ale tenismenei Stefii Graf sau al lui Jan Ullrich - câștigătorul Turului Ciclist al Franței în ediția 1997.

Bursa știrilor

DACIAN TODUȚA

Cupa României la tenis de masă

NICI LA SENIORI ARĂDENII NU AU ATINS SEMIFINALELE

Ieri au început la Sala Sporturilor „Victoria" meciurile Cupei României la tenis de masă, ediția 2000, competiție rezervată seniorilor. Aradul a avut două echipe înscrise în competiție, CSM Conar și CSȘ Gloria, care însă nu au reușit să se impună, nepătrunzând între primele patru. Evoluând în componența: Gergo Simon, Walter Berg, Ștefan Dumitru, Cristian Tamaș și Vali Dobai (antrenor-jucător), CSM Conar a depășit primul tur, dispunând clar de Hidro Construcții Tr. Severin cu 5-0 (2 victorii Simon, 2 - Ștefan, 1 - Berg). În sferturi, CSM-ul, mai mult cu gândul la etapa de Superligă a cedat cu 5-0 în fața echipei CSM Buzău.

CSȘ Gloria nu a reușit mare lucru, fiind învinsă încă din primul tur de echipa Tehnolemn Timișoara cu scorul de 5-0. CSȘ Gloria a evoluat în componența: Silviu Burza, Radu Munteanu, Petre Munteanu. Antrenor Adrian Șimăndan.

Paisprezece echipe au răspuns prezent la startul competiției, cea de-a cincisprezecea înscrisă, CSM Aiud nemaivenind la Arad. Iată rezultatele consemnate în primul tur: U Craiova - Policolor București 5-0; CSM Bistrița I - CSM Iași 5-0; Mobex Tg. Mureș - CSȘ 1 Timișoara 5-0; CSM Armătura Zalău - CSM Aiud 5-0 (neprezentare); CSM Arad - Hidro Tr. Severin 5-0; CSM Buzău - CSM Bistrița II 5-0; Tehnolemn Timișoara - CSȘ Gloria Arad 5-0; STIROM București - tur liber.

În sferturi: „U" Craiova - CSM Bistrița I 5-3; Mobex Tg. Mureș - Armătura Zalău 5 - 4; CSM Buzău - CSM Arad 5-0; STIROM București - Tehnolemn Timișoara 5-3.

Cu amănunte legate de finalul competiției vom reveni în ziarul nostru de luni.

DACIAN TODUȚA
CĂLIN MNERIE

MARIȘ VA JUCA, TOTUȘI, ÎN PRIMA DIVIZIE

Rău le pare „bancarilor" de la Național că au făcut târgul cu FC UTA în privința atacantului Călin Mariș. Și asta, nu pentru că jucătorul nu ar fi talentat, dar afluența de înaintași în echipa pregătită de Stoichiță e prea mare și „Căli-Gol" nu-și găsește locul. Cum însă UTA mai mult ca sigur, nu va renunța la contractul încheiat, Mariș va rămâne la dispoziția echipei bucureștene.

Pentru a juca și a nu face tușa, Mariș va trebui să accepte un împrumut la o altă echipă de primă divizie. Cele mai interesate divizionare „A" de serviciile lui Călin Mariș sunt până la această oră FC Argeș și CSM Reșița, dar nu este exclusă intrarea pe fir și a altor grupuri. La urma urmei, important este ca fostul utist să joace.

D. SCRIDON

LUMEA VITEZEI PE PATRU ROȚI

● Startul în noul sezon al Formulei 1 este tot mai aproape, echipele și piloții angrenați în competiție intrând în „linie dreaptă" cu ultimele pregătiri și retușuri pentru un start cât mai bun. Actualul sezon va cuprinde 17 curse, cu una mai mult decât în anul precedent. Este vorba de fapt despre o revenire în peisajul Formulei 1 a circuitului american de la Indianapolis, renovat și pregătit la actualele standarde impuse de Federația Internațională de Automobilism. ● În continuare vă prezentăm calendarul complet al noului sezon:

● 12 martie - M.P. Australia (Melbourne)

● 26 martie - M.P. Brazilia (Sao Paulo)

● 9 aprilie - M.P. San Marino (Imola)

● 23 aprilie - M.P. Anglia (Silverstone)

● 7 mai - M.P. Spania (Barcelona)

● 21 mai - M.P. Europa (Nurburgring)

● 4 iunie - M.P. Monaco (Monte Carlo)

● 18 iunie - M.P. Canada (Montreal)

● 2 iulie - M.P. Franța (Magny-Cours)

● 16 iulie - M.P. Austria (Spielberg)

● 30 iulie - M.P. Germania (Hockenheim)

● 13 august - M.P. Ungaria (Budapesta)

● 27 august - M.P. Belgia (Spa-Franchorcamps)

● 10 septembrie - M.P. Italia (Monza)

● 24 septembrie - M.P. SUA (Indianapolis)

● 8 octombrie - M.P. Japonia (Suzuka)

● 22 octombrie - M.P. Malaysia (Sepang)

● Ultimele noutăți din cadrul fascinantei lumi a Formulei 1: ● Firma AUDI a decis să nu intre încă în peisajul Marelui Circ, deși se intenționa ca acest lucru să se petreacă în sezonul viitor. Cei de la AUDI vor rămâne doar în competițiile de anduranță, deoarece varianta cumpărării unei scuderii (au fost vizate Benetton și Minardi) a căzut. ● Noul pilot al echipei Williams BMW, britanicul Jenson Button va fi nevoit să susțină testul de licență, care presupune parcurgerea a 300 de km în două zile consecutive de teste, el fiind debutant în Formula 1. ● Fostul pilot al echipei Prost - Peugeot, Olivier Panis, actualmente pilot de încercări la McLaren-Mercedes va avea în atribuții și pilotarea bipostului înaintea curselor. Fericiții spectatori care se vor plimba cu Panis vor fi trași la sorți înainte de fiecare cursă. ● Deși inițial a fost anunțat că din sezonul 2002 Marele Premiu al Angliei se va desfășura pe circuitul de la Brands Hatch care va înlocui Silverstone-ul, proiectul este în pericol datorită renovărilor estimate la 70 de milioane de dolari necesare punerii la punct a noului circuit.

DACIAN TODUȚA

O realitate îngrijorătoare

PESTE 65 LA SUTĂ DINTRE STUDENȚII ROMÂNI VOR SĂ EMIGREZE

Peste 65 la sută dintre studenți sînt dispuși să emigreze, pentru că văd puține șanse de realizare în România după ce vor termina facultatea, relevă un sondaj realizat de Insomar, la solicitarea Ministerului Educației Naționale.

Cei mai mulți studenți care ar emigra provin din învățămîntul de stat (67,5 la sută), dar nici ponderea celor de la particular care ar pleca definitiv din țară nu este cu mult mai mică (61,4 la sută), se precizează în același sondaj.

În opinia rectorului Universității București, profesorul de sociologie Ion Mihăilescu, proporția "catastrofal de mare" a celor care vor să emigreze dovedește sentimentul de frustrare pe care tinerii îl încercă față de viitor.

Analizînd răspunsurile studenților, s-a desprins un alt aspect extrem de interesant, după părerea sociologilor, aceea că "rupți de contextul general, situația studenților și a familiilor lor este mult mai bună decît media pe țară a populației", pentru că tinerii au, în medie, un venit lunar de peste 1,4 miloane de lei, bani provenind de la părinți, rude, din bursă, pensie de urmaș, salariu (angajat cu normă întregă sau jumătate de normă) sau alte activități ocazionale; 34 la sută (respectiv un student din trei) au telefon mobil; 26 la sută au computer; 15 la sută au cont bancar; 13,3 la sută au autoturism în utilizare exclusivă, iar 12 au locuință (7 la sută dintre ei stau în apartamente proprietate personală).

Aceste rezultate sînt însă trunchiate dacă studenții nu sînt priviți în contextul întregii societăți, a precizat Mihăilescu. În fiecare an scade tot mai mult accesul la pregătire superioară a tinerilor din mediul rural, a celor cu venituri reduse și care provin din familii cu nivel de pregătire redus. Cei mai mulți dintre studeții ultimilor ani (66 la sută) provin din mediul urban, 23 la sută din București și numai 10 la sută din rural. Ei fac parte din familii cu venituri mari și cu nivel ridicat de pregătire.

Un alt aspect desprins din sondaj și reținut de sociologi este acela că tinerii așteptă foarte mult de la stat - pînă și bani de buzunar.

"Este surprinzător că tinerii, care nu au trăit mult sub comunism, consideră statul paternalist și vor ca el să asigure baza materială a învățămîntului (99 la sută), locuința studenților (82 la sută), mîncarea și strictul necesar unui student (42 la sută), să plătească salariile profesorilor (98 la sută), să asigure banii de buzunar ai studenților (19 la sută), cărțile și materialele de studiu (85 la sută).

Concluzia profesorului Mihăilescu este că tinerii se află în situații contradictorii, sînt puțin debusolați, dar deloc în contradicție cu starea întregii societăți.

AVERTISMENTE PENTRU... LUAT ÎN SEAMĂ!

I.S.S. ne informează

ATENȚIE LA... CONTROALELE MEDICALE LA ANGAJARE!

Potrivit actelor normative sanitare în vigoare - și în primul rînd **„LEGEA nr. 98/1994 privind stabilirea și sancționarea contravențiilor la normele legale de igienă și sănătate publică"**, CAP. X, Art. 30, alin „a" - **„Angajarea oricărei persoane, în orice loc de muncă, fără ca în prealabil să fi fost supusă controlului medical din care să rezulte că persoana examinată este aptă pentru a fi angajată la locul de muncă respectiv și, totodată, nu prezintă un risc de îmbolnăvire a populației."** - nu poate fi efectuată!

Această cerință legală este reiterată de Inspecția Sanitară de Stat Arad cu atât mai mult cu cât în ultima perioadă, în mai multe unități economice cu caracter productiv în special - dar nu numai! - s-a constatat pur și simplu ignorarea ei, de parcă respectarea ei n-ar avea efecte benefice atât pentru angajator cât și pentru angajat. Tăinuirea unor afecțiuni - schizofrenie, alte boli cu risc - care pot genera accidente de muncă cu urmări imprevizibile, trebuie luată în mod serios în calcul la angajare. Motivele? Sperăm că se subînțeleg, iar controalele I.S.S. Arad pe această temă vor continua. Cât privește amenzile pentru nerespectarea legii...

AGENȚII ECONOMICI AU OBLIGAȚIA ca orice modificare a numărului de angajați față de cel înscris în Autorizația Sanitară de Funcționare să fie anunțată de urgență la organul sanitar care a emis respectiva autorizație. Nerespectarea acestei cerințe va fi aspru sancționată.

PENTRU ORICE MARFĂ - ACTE DE PROVENIENȚĂ!

Doamna GABRIELA TODEA, gestionară la magazinul alimentar „GABRIELA" din Arad, Piața Gării, aparținând S.C. „COMAGRO VEST" tot din Arad, prezenta spre vânzare, zilele trecute, 2 categorii de carne tocată. Spre surprinderea celor din echipa de control a I.S.S. Arad mai multe pungi prezentau un amestec de 50% grăsime cu 50% carne, dar fără etichetă. Și tot spre surprinderea... generală doamna gestionară nu a putut prezenta nici un act de proveniență, nici un certificat de calitate eliberat de furnizorul mărfii... Luni dimineață, de Sf. Valentin i s-a acordat un cadou de... 1 milion de lei amendă. Poate va trage concluziile?!

CONSTANTIN SIMION

Către redacția ziarului „ADEVĂRUL" ARAD

Scrisoare deschisă adresată domnului Emil Șimăndan, autorul volumului „ÎNTREBĂTORUL DIN AGORA" (literatură și document).

Am așteptat cu mare nerăbdare apariția unei cărți în care să se ilustreze desfășurarea evenimentelor din decembrie 1989 de la Arad, pentru ca marele public să cunoască măcar parțial (dacă nu total), adevărul despre ceea ce s-a întâmplat atunci.

De la început vreau să vă felicit pentru stilul reportericesc în care ați întocmit această carte pe bază de întrebări, stil care vă protejează de eventualele acuzații de părtinire sau erori de interpretare. În foarte mare măsură cartea dumneavoastră a făcut primii pași cu privire la derularea evenimentelor, precum și la cunoașterea unor persoane, pe care marele public și „revoluționarii" apăruți peste noapte, nu le cunoșteau. Este vorba despre persoanele fără intervenția cărora revoluția din Arad ar fi avut, în mod sigur, soarta celei din Timișoara, cu mult mai multe pierderi omenești.

Nu în ultimul rând, vreau să mulțumesc și tuturor celor care prin contribuția lor au dat dovadă de mult curaj (dintre care unii nici nu au fost intervievați în această carte), care au ales binele de rău chiar dacă știau că în acest mod își periclitează libertatea sau chiar viața.

Din păcate oamenii, deși înzestrați de D-zeu cu puterea de a discerne și de a analiza logic lucrurile, spre deosebire de alte viețuitoare, au dat dovadă de o interpretare greșită a lucrurilor nerespectând binecunoscutul proverb: „Ce ție nu-ți place altuia nu-i face iar ce ție îți dorești la tot omul să poftești". Astfel, există printre noi persoane care nu urmăresc altceva decât să-și facă tot timpul bine pentru ei și în permanență rău pentru alții.

Așa cum am spus, stilul ales pentru întocmirea cărții dumneavoastră vă apără de tentativa de părtinire sau interpretare greșită a lucrurilor, de aceea vă rog să-mi permiteți să fac câteva precizări cu privire la cele declarate de câteva persoane intervievate, declarații care sunt (cel puțin în unele locuri) departe de adevăr. Consider că adevărul absolut nu ne aparține nouă oamenilor, ci lui D-zeu, iar cei care cred că ei sunt posesorii acestuia se înșală, mai ales atunci când încearcă să-l denatureze (verbal sau în scris) adăugând neadevăruri (sau chiar minciuni!), cu scopul clar de a dobândi anumite avantaje. Sunt convins că cel ce cunoaște adevărul ne va sancționa pe fiecare în parte la momentul potrivit.

Am primit din partea dumneavoastră un exemplar al cărții cu dedicația: „Domnului Onofrei Dănilă, cu multă dragoste și admirație pentru curajul dumneavoastră din decembrie 1989, din partea autorului". Vă mărturisesc sincer că mă onorează această dedicație, care dorește să scoată în evidență curajul meu, pe care eu îl consider, însă, un lucru normal de care mulți dintre concitadinii noștri au dat dovadă. Dacă atunci am avut acel curaj, consider că ar fi o lașitate din partea mea să nu mă apăr în ceea ce privește declarațiile unor persoane, afirmații care ocupă un spațiu destul de mare în cartea dumneavoastră și care spun mari neadevăruri.

În primul rând mă refer la descrierile domnlui Alexandru Gancea, pe care le contest, în special acele pasaje legate de relația mea cu el. Declar că nu l-am cunoscut și că noi doi nu am fost prieteni niciodată. Cele afirmate de dânsul la pag. 71, cum că s-ar fi înțeles cu mine să ne întâlnim în dimineața zilei de 21 decembrie 1989 în fața fabricii unde eu lucram sunt neadevăruri pe care eu nu le pot suporta. Nu cunosc din ce rațiuni domnul Gancea v-a declarat așa ceva și nici ce avantaje ar fi putut avea de aici.

Următoarea persoană a cărei declarație o contest este domnul Nicolin Ștefan, care pe lângă multe alte neadevăruri își atribuie o discuție pe care eu și tinerii din jurul meu am avut-o, în dimineața zilei de 21 decembrie 1989, cu domnul Contraș, care era pe atunci directorul de la Întreprinderea de Orologerie Industrială.

Printre altele, domnul Nicolin susține, în cele pe care vi le-a declarat la pag. 69, că ar fi însoțit o perioadă coloana de manifestanți. Eu personal nu am cunoștință de așa ceva, nu l-am văzut și nici nu știu pe cineva care să-l fi văzut alături de noi. Toți acei copii, la care domnul Nicolin face referire ca și la proprii lui copii și care în cei 10 ani care s-au scurs de la evenimentele din decembrie 1989 sunt adulți deja, pot să confirme dacă acest lucru este adevărat sau nu.

Menționez că există în cartea dumneavoastră chiar și imagini fotografice legate de evenimentele din decembrie 1989, care nu concordă cu realitatea, dar sper că cei care s-au ocupat (și încă se mai ocupă) cu astfel de tentative de manipulare sunt conștienți că la un moment dat adevărul va ieși la iveală.

Sper ca cele declarate aici să nu fie interpretate decât ca o contrareplică la neadevărurile care s-au strecurat fără vina dumneavoastră în carte. N-am urmărit cu aceasta decât corijarea câtorva erori și nicidecum vreun avantaj. Nu am considerat nici o clipă că ceea ce s-a întâmplat atunci trebuie să fie răsplătit cu ceva și din acest motiv am și refuzat acel „Brevet de revoluționar" după care mulți au asudat pentru că era aducător de avantaje. Mă menținși acum pe aceeași poziție și susțin ceea ce am afirmat de mai multe ori, și anume că îi condamn pe cei care au avut ideea de a „răsplăti" pe revoluționari cu câte un brevet, pentru că nu cred că un fiu care își îngrijește mama bolnavă așteaptă vreo ercompensă de la ea. Pentru noi atunci întreaga țară, cu tot cu oamenii din ea, era bolnavă. Cei care au ieșit atunci pe stradă n-au făcut decât să încerce să o „îngrijească". Ori pentru asta avem nevoie de recompense? Cu atât mai mult cu cât lucrurile nu au ieșit așa cum speram noi atunci. Sunt convins că mulți dintre noi nu ar fi crezut vreodată că țara va ajunge în situația în care este și că de fapt nu ne-am câștigat decât dreptul de a ne spune deschis părerea.

Arad, 18.02.2000

Cu multă stimă,

DĂNILĂ ONOFREI

Asemănări tragice

ZORI VISATE...

„O guvernare nu se judecă după discursurile pe care le țin miniștrii. Nici după legile pe care le votează, cu ochii mai mult sau mai puțin închiși, parlamentare. Legile, o dată pblicate în Monitorul oficial, rămân uitate.

Lipsește la noi râvna luptei, dragostea pentru munca utilă obștei. Școala noastră are un cusur pe care nu știm când și cine îl va extirpa: fabrică birocrați care tind spre fotoliul sigur ce asigură, o dată cu salariul, lenea și întunecarea capului. Așteptăm un vânt de înviorare ce nu mai vine, un semnal la care energiile adormite să tresară și să se facă văzute. Tinerimea, s-ar putea ca de aci să izbucnească într-o zi focul nestins al faptei dusă până la capăt. Atunci nu va mai fi de glumit. Vor intra cu spaimă, în gaură de șapre, teoreticienii neliniștei sexuale, practicienii ginerismului remunerat, marii guști ai bugetului public și mincinoșii ideologi ai farsei legaliste.

Până când se vor ivi aceste zori visate, cu guvernări fără discursuri și potop de legi, îndurăm tăcuți mârșevia zilei și strângem căldurosde, de câte unul lui Satan, în cazanul corupției politice."

Iată, domnilor diriguitori de toate felurile, ZORII visați de românul anului 2000.

Numai că, textul citat, este preluat din presa anului 1935.

Ei visau, noi visăm și cu visele rămânem.

Totuși, totul trebuie să aibă o limită!

O rubrică de

GH. NICOLAIȚĂ

SPITALUL CLINIC MUNICIPAL ARAD

Organizează în data de 03.03.2000, orele 9,00, la sediul unității din Piața Mihai Viteazul nr. 7-8, concurs pentru ocuparea următoarelor posturi vacante:

- șef birou financiar
- contabil - birou financiar
- dactilograf - birou administrativ
- brancardier - ambulanță medicală

Relații suplimentare la Serviciul personal al unității. (1287539)

DIRECȚIA GENERALĂ A FINANȚELOR PUBLICE ȘI CONTROLULUI FINANCIAR DE STAT A JUDEȚULUI ARAD

organizează licitație publică pentru vânzare în condițiile Ord. Guv. nr. 128/1999 a următoarelor categorii de bunuri devenite proprietate de stat:

- aparate de uz casnic (televizoare, frigidere, mașini de gătit și încălzit, etc.);
- aparate video;
- componente de calculator;
- aparat RONTGEN marca SIEMENS 000330;
- motostivuitor marca Telepower;
- motoretă Benneti 49 cmc.

Licitația se va organiza la magazia Vămii Arad din stația CFR Arad în ziua de 25 februarie 2000 începând cu orele 10,00.

Informații suplimentare la telefon 280633 int. 155.

SÂMBĂTĂ, 19 FEBRUARIE 2000

TVR 1
7,00 Știrile de sâmbăta asta - rel.
7,30 Omul de nicăieri - s., rel.
8,20 Dinastia Strauss - s.
9,10 Desene animate
10,00 Acum poți afla
10,30 Vă place filmul?
11,00 Art-mania
12,00 Garantat 100%
12,45 Muzica da capo al fine
13,30 Lumea și noi
14,00 Arca Marinei
16,00 Auto Club
16,30 1999, an de excepție pentru sportul românesc
17,20 Teleenciclopedia
18,05 Mare schimbătoare - s.
19,00 Perechea potrivită
19,30 Carol și compania - s.
20,00 Jurnal * Sport * Meteo
20,30 Asalt strategic - acțiune, SUA, 1998, cu Rutger Hauer
22,00 Dr. Quinn - s.
22,50 Jurnal
22,55 Săptămâna sportivă
23,05 Nouă Ninja și jumătate - comedie, SUA, 1991, cu Andree Gray
0,40 Rock la „Cina"

TVR 2
7,00 Santa Barbara - rel.
7,45 Câinele și pisica - s.
8,35 Care pe care - rel.
9,15 Osia lumii
9,45 Lumea de mâine
10,15 Star Trek - Generația următoare - s.
12,00 Viața în Sahara - doc.
13,00 Muzică populară
14,05 Sabrina, vrăjitoare la 17 ani - s.
14,30 Atlas
15,00 Știri
15,10 Santa Barbara - s.
16,00 Top TVR 2
17,00 Timpul trecut
17,50 **Rugby**: Franța - Anglia
19,30 Știri
19,45 Integrale: Celine Dion
20,35 Poliție judiciară - s.
21,30 Lumea vitezei
22,00 **Fotbal**: Meci din Campionatul Spaniei, în direct - în pauză Știri
0,00 TVM * Mesager

PRO TV
7,00 Câinele familiei - d.a.
7,20 Căpitanul N - d.a.
7,40 Peter Pan - d. a.
8,15 Mica sirenă - d.a.
8,30 Aventurile lui Sylvester și Tweety - d.a.
9,00 Tânărul Hercule - s.
10,00 Lois și Clark - s.
11,00 Promotor
11,30 w.w.w.apropo.ro
12,00 Profesiunea mea, cultura - talk-show
12,55 Știrile Pro TV
13,05 Prietenii tăi - s.
13,30 Dharma și Greg - s.
14,00 Generația Pro
15,00 Ce se vede
15,15 Xena - prințesa războinică - s.
16,00 News Radio - s.
16,45 Profashion
17,15 Dacă e marți, trebuie să fie Belgia - comedie, SUA, 1987
19,00 Știrile Pro TV
19,30 Chestiunea zilei - retrospectiva săptămânii
20,15 Vânătorii de fantome 2 - thriller/comedie, SUA, 1989
22,15 Vacanța mare la PRO TV
23,15 Echipa condamnaților - s.
0,00 Diagnostic: Crimă! - s.
0,45 Sex în Beverly Hills - s.
1,15 Dacă e marți, trebuie să fie Belgia - f. rel.
3,00 Ce se vede - rel.
3,30 ProMotor - rel.

TV ACASĂ
4,30 Știrile de Acasă - rel.
5,00 Guadalupe - s.
5,50 Iubire sfântă - s., rel.
6,45 Dragoste și putere - s., rel.
7,15 Acasă la bunica - rel.
7,30 Căsuța poveștilor - rel.
7,45 Copilul adus de mare - rel.
8,30 Pentru iubirea ta - rel.
9,15 Înger sălbatic - rel.
10,00 Angela - s., rel.
10,50 Sânge din sângele meu - rel.
11,40 Nimic personal - s.
12,25 Ghidul bărbatului însurat - f., rel.
14,00 Acasă la români - muzică populară
14,30 la-mă acasă!
15,00 Doctorul casei
15,30 Dragoste și putere - s.
16,00 Copilul adus de mare - s.
17,00 Planeta fantastică - s.
17,25 Vremea de acasă
17,30 Pentru iubirea ta - s.
18,25 Vremea de acasă
18,30 Acasă cu Ruxandra Săraru
19,25 Vremea de acasă
19,30 Moartea dă o mână de ajutor - f. SUA, 1971
20,55 Vremea de acasă
21,00 Aviatorul - f. SUA, 1985
22,45 Latino senzațional - divertisment
0,20 Dragoste și putere - rel.
0,45 Surorile - s.
1,30 Acasă la români - rel.

ANTENA 1
7,00 Civilizații dispărute - doc.
8,00 Povești cu câței
8,30 Desene animate
9,00 Nightman - s.
10,00 Casa de piatră
10,30 Roata de rezervă
11,00 Orient Expres
13,00 Agentul secret - s.
13,45 Fantoma se dezlănțuie - comedie, Franța, 1964
15,30 Insula urșilor - aventuri, SUA, 1980
17,30 Capcanele destinului - s.
19,00 Observator
20,00 În umbra nopții - thriller, SUA, 1992
21,45 Observator
22,00 Un cântec pe Broadway - f. SUA, 1975
0,00 Misterele Parisului - aventuri, Franța, 1962
2,00 Emmanuelle's Perfume - erotic, SUA, 1993
3,30 Capcanele destinului - s., rel.

PRIMA TV
7,00 Emisiune pentru copii - rel.
11,00 Povești pescărești
11,30 Sport Magazin
13,00 Motor
13,30 Apel de urgență - rel.
14,00 Real TV - rel.
14,30 Dosarele Y - rel.
15,30 Camera ascunsă
16,00 Comisarul Rex - rel.
17,00 Celebri și bogați - s.
18,00 Focus * Sport * Meteo
18,30 Clip Art
18,35 Popular - Divertisment
21,00 Crocodilul Dundee 2 - comedie, Australia, 1988
22,45 Clip Art - rel.
22,50 Focus
23,00 Show-ul de noapte
1,00 Centura Orion - acțiune, SUA, 1987
2,30 Focus - rel.

TELE 7 ABC
8,00 Știri
8,10 Dintre sute de ziare - rel.
9,00 Țara spiridușilor
10,00 Tentații - rel.
11,00 Lumea în clipa 2000 - rel.
12,15 Documentar
13,00 Studioul Tudor Vornicu
17,00 Documentar
18,00 Rendez-vous la Tele 7
19,00 Festivalul Om bun
20,00 Telejurnal
20,30 Documentar
20,45 Valsul lui Mefisto - horror, SUA, 1971, cu Alan Alda
22,30 Cenaclul Totuși iubirea
2,30 Telejurnal - rel.
3,00 Studioul Tudor Vornicu - rel.
7,00 Clipuri muzicale

TV ARAD
7,00 Documentar: Civilizații dispărute
8,00 Știri TVA
8,30 Politica fără prejudecăți - rel.
10,00 Casa de piatră
10,30 Roata de rezervă
11,00 Orient Expres - talk show realizat de Stelian Tănase
13,00 Agentul secret - s.
13,45 Fantomas se dezlănțuie - comedie/SF, Franța, 1965
15,30 Insula urșilor - acțiune, SUA, 1980
17,30 Divertisment
18,20 Anunțuri
18,30 Știri TVA
19,00 Observator
20,00 În umbra nopții - thriller psihologic, SUA, 1992
21,45 Știri TVA - rel.
În continuare, program identic cu Antena 1

TV INTERSAT
9,00 Deschiderea programului
9,15 Desene animate
10,15 Impact - rel.
11,15 Știri - rel.
12,00 Emisiune economică - rel.
13,00 Tradiții și folclor - rel.
13,30 Dedicații muzicale - rel.
13,40 Film artistic - rel.
15,10 Preciosa - s.
15,55 Emisiune de tradiții și folclor
16,30 Film artistic
18,00 Muzică populară
18,30 Dedicații muzicale
18,45 Știri * Meteo * Sport * Publicitate * Vocea străzii
19,30 Film artistic
21,00 Muzică și film - în direct
22,30 Documentar
23,00 Știri - rel.
23,45 Videoclipuri
0,05 Erotica
1,05 Închiderea programului

HBO
10,00 Desene animate
11,00 Flubber - comedie, SUA, 1997
12,30 Dragostea e oarbă - dragoste, SUA, 1998
14,00 Alo, aici Denise! - comedie, SUA, 1995
15,15 Dincolo de Rangoon - dramă, SUA, 1995
17,00 Eliberați-l pe Willy 3 - aventuri, SUA, 1997
18,30 Beverly Hills Ninja - comedie, SUA, 1997
20,00 Cinema Cinema Cinema
20,30 Sărutul dulce al răzbunării - acțiune, SUA, 1996
22,30 Asasini perfecți - acțiune, SUA, 1998
0,15 Dl. Magoo - comedie, SUA, 1997
1,45 Noua dezordine mondială - acțiune, SUA, 1999
3,30 Spawn - d.a.

ATOMIC TV
7,00 Selector
10,30 Romanian Top 100
12,30 File de poveste
13,00 High Action Adrenalin
13,30 Cinematomic - rel.
14,00 K Lumea
16,00 Selector
18,30 Atomix cu Mircea - rel.
21,30 Febra - party music
22,30 Vibrații
23,30 Klub Bizzar
0,30 Insomnia

ARAD & RADIO CONTACT (99,1 MHZ)
5,00-8,00 Lupta cu somnul; 8,00-10,00 Dimineață de week-end; 10,00-12,00 Bătălia hiturilor; 12,00-15,00 Top 99 plus; 15,00-16,00 Fabrica de hituri; 16,00-18,00 Super 50; 18,00-18,30 Mouse Mix; 18,30-19,00 Contact Film; 19,00-19,30 Bună seara, Arad!; 19,30-20,00 Viața spirituală; 20,00 - 22,00 ZYX Music; 22,00 - 5,00 Până mâine dimineață

RADIO PRO FM (92,1 MHz)
1,00 - 7,00 MUZICĂ; 7,00 - 10,00 DIMINEAȚA DE WEEKEND - cu Flavius Esnican; **10,00 - 11,00 CINE-VERITE** - cu Ada Rosetti și Augustin Sbînță; **11,00 - 14,00 CheFACI ÎN WEEKEND** - cu Vali Bărbulescu; **14,00 - 16,00 TOP 30 AIRPLAY PRO FM** - cu Cristi Schnebli; **16,00 - 17,00 PRO FM GREATEST HITS** - cu Marius Vintilă (rel.); **17,00 - 19,00 PRO FM PARTY LINE** - cu Vlad Craioveanu; **19,00 - 20,00 PRO FM EXPLORER** - cu Niki Stanciu (rel.); **20,00 - 2,00 HOT PARTY MIX** - cu DJ Mike

RADIO TIMIȘOARA
6,00 Ceasurile dimineții; 8,00 Muzică populară cu dedicații; 10,00 Pop matineu; 11,00 Gramofon; 12,00 Magazin sportiv hibernal; 13,00-16,00 Emisiune în lb. germană, maghiară, sârbă; 16,00 Actualitatea în 60 de minute; 17,00 Jurnal în culori - Sport; 17,10 Civilizația umană; 18,00 Radioul și ascultătorii săi; 19,00 Radiojurnal; 19,15 Izvoare fermecate; 20,05 Călătorie în lumea poveștilor; 20,15 Întâlnire cu muzica; 21,00 Curierul de seară. Știri 6,00; 7,55; 10,00; 11,00; 12,55; 16,00; 18,00; 21,00; 21,55. **Radio Jurnal**: 7,00; 19,00.

RADIO SEBIȘ
6,00 Weekend matinal
8,00 Floarea din grădină - topul muzicii populare
9,00 La sfârșit de săptămână
12,00 Top 10 România
13,00 Clubul adolescenților
15,00 Astăzi te sărbătorim - muzică populară și dedicații muzicale
16,00 Top 21
18,00 Superstar week-end
19,00 La mulți ani! - dedicații muzicale
0,00 Night Hits 21

DUMINICĂ, 20 FEBRUARIE 2000

TVR 1
7,00 Ceasul deșteptător
8,00 Universul credinței
9,00 Desene animate
9,30 Kiki Riki Miki
11,00 Viața satului
12,30 Tezaur folcloric
13,20 De luni până duminică
14,00 Național TV Bingo
17,00 Blankenese - s.
17,55 Spectacolul lumii văzut de Ioan Grigorescu
18,25 Trupa de șoc
19,00 Perechea potrivită
19,30 21 - cu Ștefan Bănică Jr.
20,00 Jurnal * Meteo
20,30 Duminica sportivă
21,40 Patrula de siguranță - comedie, SUA, 1998 cu Leslie Nielsen
22,10 Premiile Grammy
23,10 Jurnal
23,15 Pe față
0,15 O seară cu Monica Anghel și invitații săi

TVR 2
7,00 Santa Barbara - rel.
8,25 Alfred Hitchcock prezintă... - rel.
9,45 Pas cu pas
10,15 Ferma
11,00 Tip-top, mini-top!
12,00 Arca lui Noe
12,30 Desene animate
13,30 D'ale lui Mitică
14,05 Sabrina, vrăjitoare la 16 ani - s.
14,25 Videoclipuri
15,00 Știri
15,05 Santa Barbara - s.
15,50 Povestirile operei
16,40 Galele TVR 2
17,40 Un secol de cinema
18,30 Atletism: Concursul IAAF de la Birmingham
19,15 Videoclipuri
19,30 Știri
19,40 Poliție judiciară - s.
20,30 Un cetățean american - dramă, coprod., 1992 cu Itcho Avital
22,10 Verde de micul Paris!
23,10 Știri
23,15 Teatrul Național de Televiziune prezintă: **Mătrăguna** de Niccolo Machiavelli
1,00 TVM * Mesager

PRO TV
7,00 Câinele familiei - d.a.
7,20 Căpitanul N - d. a.
7,40 Peter Pan - d. a.
8,15 Mica sirenă - d.a.
8,30 Aventurile lui Sylvester și Teety - d. a.
9,00 Super Abracadabra
9,30 Meego - ep. 6
11,00 Destine celebre: **Mohamed Reza Pahlavi - Ultimul șah al Iranului** - doc.
12,00 Profeții despre trecut
12,55 Știrile Pro TV
13,05 Prietenii tăi - s.
13,30 Dharma și Greg - s.
14,00 Prețul corect - concurs
14,30 Echipa mobilă
14, 45 Beverly Hills 90210 - s.
15,45 Xena, prințesa războinică - s.
16,30 Super Bingo - Live
19,00 Știrile Pro TV
19,30 Departe, departe - f. SUA/Irlanda, 1992
22,00 Evadații - thriller, SUA, 1991
23,45 Fotbal II Calcio: **Milan - Lazio**
1,15 Sex în Beverly Hills - s.
1,45 Dharma și Greg - rel.
2,15 Evadații - f. rel.
4,00 Xena, prințesa războinică - rel.
4,45 Beverly Hills 90210 - rel.
5,30 Aripile pasiunii - s.

TV ACASĂ
5,00 Guadalupe - s.
6,45 Dragoste și putere - rel.
7,15 Căsuța poveștilor - rel.
7,45 Copilul adus de mare - rel.
8,30 Pentru iubirea ta - rel.
9,15 Acasă la bunica - retrospectiva săptămânii
10,30 Acasă cu Ruxandra Săraru
11,30 Doctorul casei
12,00 la-mă acasă!
12,30 Columbo - Moartea dă o mână de ajutor - rel.
13,45 Latino senzațional - divertisment sud american
14,30 Înger sălbatic - rezumatul săptămânii
15,30 Floare de aur - s.
17,00 Planeta fantastică - s.
* Vremea de acasă
17,30 Micuțele doamne - s.
* Vremea de acasă
19,00 Planeta fantastică - s.
19,15 Acasă la români - muzică populară
21,00 Păcatele tinereții - f. SUA, 1986, cu Bill Bixby, dee Wallace
22,40 Surorile - s.
23,30 Latino senzațional - rel.

ANTENA 1
8,00 Credința și viața
9,00 Desene animate
10,00 Desene animate
10,50 Buni prieteni
11,40 Aventurile lui Sinbad - s.
12,30 Agentul secret - s.
13,20 Hoți fără voie și O altă încurcătură - comedie, SUA, 1930
14,00 Cursă contra cronometru - aventuri, coprod., 1984
15,45 Ultima soluție - acțiune, SUA, 1990
17,30 Capcanele destinului - ep. 119, 120
19,00 Observator
19,50 TeleEurobingo show
23,00 Până când moartea ne va despărți - dramă, SUA, 1992
0,30 Ultima soluție - rel.
2,30 Aventurile lui Sinbad - rel.
3,15 Stan și Bran - rel.
4,00 Capcanele destinului - rel.

PRIMA TV
7,00 Emisiune pentru copii
12,00 Vacanță a la Petrișor
12,30 Tradiții
13,00 De colo colo
13,30 Chic
14,00 Cinemagia
14,30 Între viață și moarte - dramă, SUA, SUA, 1993 cu Gary Cole
16,00 Detectivi de elită - s.
17,00 Celebri și bogați - s.
18,00 Focus
18,30 Clip Art
18,35 Mătase franțuzească - thriller, SUA, 1994
20,00 Ucigaș de noapte - acțiune, SUA, 1989
22,15 Clip Art - rel.
22,20 Focus
22,45 Revista presei
23,00 Nadine Show - rel.
0,00 Sport Magazin - rel.
1,30 Cinemagia - rel.
2,00 Focus - rel.

TELE 7 ABC
8,00 Știri
8,10 Teleshopping
8,20 Țara spiridușilor
9,30 Domino - rel.
11,00 În justiție - rel.
12,00 Îți mai aduci aminte Doamnă?
13,00 Ora unu a venit
15,45 Drumuri printre amintiri
16,15 Cutia muzicală
17,00 Forța destinului
18,00 Crizantema de aur
18,55 Pariul Trio
19,00 Dincolo de anul 2000 - doc.
20,00 Telejurnal
20,30 Documentar
21,00 Dintre sute de ziare
21,40 Pariul Trio
21,45 Loto
22,00 O noapte cu Adrian Păunescu
23,30 Știri
0,10 Festivalul „Om bun"
4,30 Forța destinului - rel.

TV ARAD
6,30 Un cântec pe Broadway - film, rel.
8,00 Știri TVA - rel.
8,20 Anunțuri
8,30 Divertisment
9,00 Desene animate
10,00 Bărbați în negru - des. anim.
10,50 Buni prieteni
11,40 Aventurile lui Sinbad - s.
12,30 Agentul secret - s.
13,20 Stan și Bran
14,00 Cursă contra cronometru - dramă, SUA/Canada, 1984
15,45 Compromisul - acțiune, SUA, 1998
17,30 Divertisment
18,20 Anunțuri
18,30 Știri TVA
19,00 Observator
19,50 TeleEurobingo Show
În continuare program identic cu cel al Antenei 1

TV INTERSAT
9,00 Deschiderea programului
9,15 Muzică și fim cu Alecu Chiriță - rel.
10,45 Desene animate
11,15 Știri - rel.
12,00 Dedicații muzicale - rel.
12,15 Preciosa - rel.
13,00 Film artistic - rel.
14,30 Muzică populară
16,00 Preciosa - s.
16,45 Videoclipuri
17,00 Sport Show - emis. în direct
18,00 Desene animate
18,30 Dedicații muzicale
18,45 Evenimentele săptămânii
19,45 Film artistic
21,15 Muzică populară
21,30 Film artistic
23,00 Evenimentele săptămânii - rel.
0,05 Erotica
1,05 Închiderea programului

HBO
10,00 Major League 3 - comedie, SUA, 1998
11,45 Lulu - dragoste, SUA, 1998
13,30 Anastasia - animație, SUA, 1997
15,00 Asasinul din rețea - horror, SUA, 1993
16,30 Droguri de casă - comedie, SUA, 1998
18,15 Stragate - s.
19,00 Fiul cel bun - thriller, SUA, 1993
20,30 Vacanță în Las Vegas - comedie, SUA, 1997
22,00 Demonii printre noi - thriller SUA, 1998
0,00 Dacă zidurile ar vorbi - dramă, SUA, 1996
1,45 Desene animate

ATOMIC TV
7,00 Selector
11,00 Cybernet
11,30 Atomic Café - rel.
12,00 Reactor
12,30 Turnul Londrei - rel.
13,30 Hai Hui
14,00 Interactiv
16,00 Selector
18,30 Atomix cu Michelle - rel.
21,30 Selector
22,30 Album show
23,30 Insomnia

RADIO ARAD & RADIO CONTACT (99,1 MHz)
5,00-8,00 Lupta cu somnul; 8,00-8,30 Viața spirituală; 8,30-10,00 Dimineață de week-end; 10,00-12,00 Sfânta liturghie; 12,00-13,00 Hit interviu; 13,00-15,00 Week-end în doi: tu și noi; 15,00-16,00 Contact FM; 16,00-17,30 Radu vă propune, voi alegeți - dedicații muzicale; **17,30-18,30 Radio Cocktail; 18,30-19,00 House Mix; 19,00-19,30 Bună seara, Arad!; 19,30-20,00 Viața spirituală; 20,00-21,00 Seară de seară; 21,00-22,00 Ora de fotbal**

RADIO PRO FM (92,1 MHz)
2,00 - 7,00 MUZICĂ; 7,00 - 10,00 MIC DEJUN LA PAT - cu Mihai Gurei; **10,00 - 11,00 AUTOSHOW** - cu Nicki Stanciu și Dan Vardie; **11,00 - 14,00 CHE FACI ÎN WEEKEND** - cu Vali Bărbulescu; **14,00 - 17,00 HEAT PRO FM** - cu Cristi Schnebli; **17,00 - 19,00 MARIUS, GEORGE ȘI CELE 40 DE HITURI** - cu Marius Vintilă și George Vintilă; **19,00 - 21,00 PRO FM LOVE LINE** - cu Vlad Craioveanu; **21,00 - 22,00 DEEP BEATS** - cu DJ Slick; **22,00 - 24,00 CAIETELE DE LA MIEZUL NOPȚII** - cu Viorel Gaiță

RADIO TIMIȘOARA
6,00 Radioprogramul sătenilor ; 8,00 Universul credinței; 8,30 Armonii corale; 9,00 Uniți sub tricolor; 10,00 Pop matineu; 11,00 Actualități, muzică, sport; 12,00 Duminica la prânz; 13,00-18,00 Emisiune în lb. germană, maghiară, sârbă, bulgară, cehă, slovacă; 18,00 Astra Română; 19,00 Radiojurnal; 19,15 Jazz Reflex; 20,05 Călătorie în lumea poveștilor; 20,15 Vă place opera?; 21,00 Curierul de seară. Știri 6,00; 7,55; 10,00; 1,00; 12,55; 18,00; 20,00; 21,00; 21,55. **Radio Jurnal**: 7,00; 19,00.

RADIO SEBIȘ
6,00 Week-end matinal
8,00 Viața spirituală
9,00 Cafeneaua duminicală
11,00 Show 21
12,00 Cu cărțile pe dos - talk-show
14,00 Duminica împreună
15,00 Astăzi te-sărbătorim - muzică populară și dedicații muzicale
17,00 Cutia Pandorei
19,00 La mulți ani! - dedicații muzicale
20,00 Cutia Pandorei
0,00 Insomnii

VÂNZĂRI APARTAMENTE O CAMERĂ

Vând apartament cu o cameră, bucătărie, baie, încălzire centrală și telefon, pe B-dul Decebal nr. 35. Telefon 247346; 250836, orele 16-20. (4165)

Vând urgent garsonieră în Pecica, complet mobilată, telefon, satelit, preț 5.500 DM. Telefon 095 812 648. (3694)

Vând garsonieră cf. III, zona Fortuna (gresie, faianță, telefon, satelit), et. I, preț 4.500 DM. Telefon 273321 sau 094 182 952. (3878)

Vând garsonieră, zona Romanilor. Telefon 094.523.701. (3993)

Vând (închiriez) apartament 1 cameră, et. III, zona Orizont. Telefon 276372 sau 094.258108. (4028)

Vând garsonieră Micălaca, Miorița, bl. 173, et. I, mobilată. Telefon 284881. (3985)

Vând apartament 1 cameră, zona UTA. Telefon 212922, după ora 17. (4151)

Vând (schimb cu apartament 2 camere) garsonieră Grădiște, et. I, bloc contorizat, 8.500 DM. Telefon 235431. (4145)

Vând garsonieră în comuna Pecica, et. II, preț 2.500 DM. Telefon 415108. (4168)

Vând garsonieră cf. I, Chișineu Criș. Telefon 520515 (0344540)

Vând garsonieră cf. I, Micălaca-Sud, Miorița. Telefon 282565 sau cartier Subcetate, str. Cezar nr. 20A. (4221)

Vând garsonieră cf. III, zona Romanilor, liberă imediat. Telefon 231769. (4251)

VÂNZĂRI APARTAMENTE DOUĂ CAMERE

Vând apartament 2 camere + dependințe, ultracentral, încălzire pe gaz. Telefon 095.619.811. (4249)

Vând apartament 2 camere, îmbunătățiri, parter, Alfa. Telefon 258434, 094 803 940. (3766)

Vând apartament 2 camere, et. 10, în Vlaicu. Telefon 256859. (4057)

Vând apartament 2 camere, 2 balcoane, îmbunătățit, mobilat, aparatură electronică, garaj, Aradul Nou sau schimb cu autoturism + diferență. Telefon 057-288973, 094 963 362. (3609)

Vând apartament 2 camere, ultracentral, vizavi Tribunal, pretabil birouri. Telefon 092 509 092. (3585)

Vând apartament 2 camere, dependințe, str. Mărășești. Informații telefon 273687. (3613)

Vând apartament 2 camere, Vlaicu, 9.800 DM. Telefon 253364. (3612)

Vând apartament 2 camere, îmbunătățit, Podgoria, et. 4/10. Telefon 232638, după ora 16. (3715)

Vând (schimb) apartament 2 camere, central. Telefon 234407. (3700)

Vând apartament 2 camere, Vlaicu, str. Hațeg, et. VIII, 10.700 DM. Telefon 212221; 092/620.475. (3789)

Vând apartament 2 camere, Polivalentă. Telefon 094.523.701. (3933)

Vând apartament 2 camere, et. IV, îmbunătățiri, fără probleme cu acoperișul, Micălaca. Telefon 259258. (3880)

Vând apartament 2 camere, parter, Aurel Vlaicu. Telefon 245878. (3831)

Vând apartament 2 camere, parter, Micălaca sau schimb cu Oradea. Telefon 279586. (3825)

Vând apartament 2 camere, îmbunătățit, Micălaca, 16.000 DM, negociabil. Telefon 261738. (3820)

Vând apartament 2 camere, semidecomandat, îmbunătățit, Calea Romanilor. Telefon 210358. (3969)

Vând apartament 2 camere, Micălaca, bl. 219, sc. B, ap. 13. Informații str. Nouă nr. 86, Gai. (4144)

Vând urgent apartament 2 camere, decomandate, et. 2/4, Micălaca, zona 300 (în față), 18.500 DM. Telefon 279718, 094 542 931. (4136)

Vând apartament 2 camere, central, et. III, parchet, faianță, contorizare, bloc cărămidă. Telefon 252863. (3991)

Vând apartament 2 camere, Calea Romanilor, preț avantajos. Telefon 282066. (4005)

Vând apartament cu 2 camere, parter, zona Intim, din Lipova. Telefon 561698. (4873639)

Vând apartament în casă, zona Grădiște, 2 camere, hol, bucătărie, cămară. Informații telefon 277521. (4227)

Vând apartament 2 camere, Fortuna și casă în Zimand Cuz. Telefon 246865, 248053. (4255)

Vând apartament 2 camere, cf. I, îmbunătățit, et. III, zona Tic-Tac, negociabil. Telefon 093 318 492. (4264)

Vând apartament 2 camere, Podgoria, et. IV, acoperiș garantat, 18.400 DM, negociabil. Telefon 250966; 092.344.621. (4271)

VÂNZĂRI APARTAMENTE TREI CAMERE

Vând apartament 3 camere, parter, ultracentral, posibil privatizare. Telefon 253681. (3421)

Vând apartament Samantha central, 3 camere, garaj. Telefon 054/232675; după ora 15. (3596)

Vând apartament 3 camere, multiple îmbunătățiri, preț 15.000 DM, Vlaicu, str. Fluturilor nr. 17, bl. 10, sc. C, ap. 7, telefon 094 763 117 sau 275884, între orele 15-20. (3657)

Vând apartament 3 camere, cf. I, decomandat, et. II, zona UTA. Telefon 243568. (3973)

Vând urgent apartament 3 camere, mobilat, garaj. Telefon 234056. (4010)

Vând apartament 3 camere decomandate, et. I, Micălaca bl. 614, cu garaj. Telefon 092/857.550. (4120)

Vând apartament 3 camere, Piața Spitalului, 38.000 DM și apartament 3 camere, Vlaicu, 25.000 DM. Telefon 253282. (4172)

Vând apartament 3 camere, mobilat, cu garaj sub bloc, str. Poetului bl. A29, et. II. Informații telefon 246800 sau 243935, după ora 17. (4201)

Vând apartament 3 camere, central Alfa, bl. 46, sc. A, et. II, ap. 6, preț informativ 17.000 DM. Telefon 257848. (4186)

Vând apartament 3 camere, decomandat. Telefon 242488, 289391, după ora 16. (4210)

Ocazie! Vând apartament 3 camere, decomandat, Vlaicu, et. 9/10, balcon mare, hol mare, 14.000 DM, preț fix. Telefon 250966; 092.344.621. (4271)

Vând 3 camere, bl. 366, Faleza Mureșului Micălaca. Telefon 212320. (4266)

VÂNZĂRI APARTAMENTE PATRU-CINCI CAMERE

Vând apartament 5 camere, 122 mp, ultracentral, deosebit. Telefon 095 628 720. (3162)

Vând apartament 4 camere, Vlaicu, Z.26, 120 mp, îmbunătățit. Telefon 281479, 281438. (4098)

Vând apartament 4 camere, Micălaca 700, et. I, decomandat, toate îmbunătățirile posibile. Telefon 057-230607; 094/556717. (4286)

VÂNZĂRI CASE

Vând casă cu teren 2800 mp în Curtici, pe șoseaua principală, posibilitate privatizare, cu intrare de pe două străzi, preț avantajos. Telefon 092.621.725. (4154)

Vând casă 4 camere, baie, bucătărie, garaj, încălzire centrală, 500 mp, str. Arhitect M. Tabacovici, Aradul Nou. Telefon 092.640.821,092.293.709. (3906)

Vând urgent, ieftin, casă mare, în Aradul Nou. Telefon 092/226.357. (3804)

Vând casă, localitatea Sederhat nr. 60 și sălaș (al doilea de la Hanul de la Răscruce) șoseaua spre Pecica.

Vând casă mare, cu mansardă, zona Spitalului Județean. Telefon 280101, după ora 16.

Vând casă 4 camere, atelier tâmplărie funcționabil + firmă, 46.000 DM, negociabil. Telefon 092 941 628, 287201. (3607)

Vând casă cu grădină în cartierul Funcționarilor. Telefon 092 509 092. (3585)

Vând casă din 2 apartamente, toate dotările, Bujac. Telefon 273687. (3613)

Vând urgent vilă construcție nouă, parțial finisată DPM , teren 936 mp, Aradul Nou, bună privatizare, preț 86.000 DM. Telefon 092 703 126, 057-278077. (3686)

Vând casă, grădină 1.471 mp, Hunedoara Timișană. Informații după masă, telefon 252321. (3868)

Vând casă 3 camere, bucătărie, garaj, anexe, gaz. Telefon 244984. (3877)

Vând 2 case în comuna Semlac. Informații telefon 534256 Semlac. (3900)

Vând casă mare sau schimb cu apartament 3 camere + diferență, localitatea Lipova, str. Lugojului nr. 20. Telefon 094 845 850. (3937)

Vând casă cu grădină sat Cuvin nr. 47, la șosea, partea către deal. Informații telefon 461052. (3954)

Vând casă mare cu grădină, total 1.345 mp, apă, localitatea Zimandul Nou nr. 81. Telefon 224322. (4101)

Vând casă 4 camere, bucătărie, baie, canalizare, gaz stradal, total 720 mp, 35.000 DM. Telefon 224322. (4101)

Vând în Pecica, casă mare, grădină + anexe și apartament 2 camere, central, încălzire centrală. Telefon 057/468567. (4873506)

Vând urgent, în Pâncota, casă și grădină mare 1.800 mp, curent trifazic, dependințe. Informații telefon 288713 sau 092 471 631. (3565)

Vând casă cu încălzire pe gaz, 4 camere, 45.000 DM, negociabil. Telefon 240711. (3855)

Vând casă Gai, str. Câmpurilor nr. 59, 6 camere, toate facilitățile, preț negociabil. Telefon 212436. (3928)

Vând casă central, parter-privatizat, etaj-apartament. Telefon 234862. (3890)

Vând casă, str. Cocorilor nr. 39. Informații telefon 273580. (4150)

Vând casă în Vinga nr. 1078. Telefon 057-264183, 057-221703. (4084)

Vând casă, str. Poetului nr. 49, gaz, apă. Telefon 212847, posibil privatizare. (4097)

Vând urgent casă în comuna Pecica nr. 200, 3 camere, hol, curte, anexe, 8.500 DM. Telefon 468628. (4129)

Vând casă 1.500 mp, posibilități gaz, apă. Informații str. Alexandru cel Bun nr. 2, Gai. (4133)

Vând casă cu grădină în Micălaca, str. Renașterii nr. 75A. Telefon 263572, 261879. (4143)

Vând case în zona de frontieră Vărșand, cu teren mare. Telefon 530198. (4031)

Vând casă mare, cu grădină, în Ineu, str. N. Bălcescu nr. 47. Telefon 511265. (4811287)

Vând casă mare, grădină 3.300 mp, localitatea Păuliș nr. 176. Informații telefon 565240. (4196)

Vând casă cu grădină mare, baie, garaj, anexe, în Curtici, str. Horia nr. 25. Telefon 464614. (3231527)

Vând casă cu grădină mare, în Vărșand nr. 329, preț acceptabil. Informații telefon 520600, după ora 17. (0344550)

Vând casă în localitatea Sebiș, str. Liliacului nr. 1. Telefon 420342. (3231839)

Vând casă, grădină, localitatea Chișineu Criș, str. Prunului nr. 7. Telefon 230243. (4241)

VÂND URGENT CASĂ MARE, două corpuri, grădină cu pomi, suprafață 900 mp. Telefon 092.239.471; 256543. (f.974360)

VÂNZĂRI SPAȚII COMERCIALE

Vând spații, zonă centrală. Telefon 093 253 651. (4203)

Vând spațiu comercial Strandul Neptun, dotat cu bar-bucătărie. Telefon 092 744 730. (4158)

VÂNZĂRI TERENURI

Vând teren 720 mp, str. Remus nr. 7. Telefon 283679. (4063)

Vând un ha pământ arabil în comuna Vladimirescu. Telefon 514177. (3966)

Vând teren, 460 mp, 6.900 DM, garaj demontabil. Telefon 247429. (3758)

Vând intravilan 824 mp, în Pârneava, toate posibilitățile. Telefon 258217. (3807)

Vând pământ compact, 8,70 ha, în comuna Șag, județul Arad. Telefon 561698. (4873639)

Vând 2,73 ha arabil la Agroindustriala Curtici. Telefon 465363. (3231526)

VÂNZĂRI AUTO

Vând LADA 1200, combi, în stare de funcționare + piese de schimb, ieftin. Telefon 267928. (3689)

Vând autodubă Iveco 3,5 t. Telefon 093 253 651. (4203)

Vând autotractor Raba și semiremorcă. Telefon 092 731 413. (4258)

Vând combină recoltat C12, 1.500 DM. Telefon 092 731 413. (4258)

Vând VW Golf II, benzină, motor 1.200 cmc, nerulat în țară, 1.250 DM, neînmatriculat. Telefon 219979, 092 706 535. (3774)

Vând Ford Tranzit bus, motor 1.994 cmc, foarte întreținut, nerulat în țară, fabricație 1991, neînmatriculat, 5.900 DM. Telefon 219979, 092 706 535. (3774)

Vând Volkswagen Passat 1,8i combi, 1996, 80.000 km, consum 5,5-7 litri, recent adus, clima, airbag, servo, preț mic. telefon 092.353.498. (3922)

Vând combină păioase, masa 2 m, motor Mercedes, preț 4.000 DM. Telefon 054.240.581.

Vând W Passat înmatriculat, preț 2.300 DM. Telefon 094/847.948. (4102)

Vând autobus Icarus, înmatriculat, 37 locuri. Informații telefon 094.847.948. (4102)

Vând Volvo 850, 20V, 1994, înmatriculat. Telefon 057-272812. (3162)

Nu-ți mai fă griji: CAUCIUCURILE de care ai nevoie, le găsești la mine, IEFTINE și BUNE. Exemplu 155R13-160.000 lei/buc. Telefon 259339; 094.706.321. (2135)

Vând tractor U-650, cu reparația capitală efectuată, plug cu 3 brăzdare și remorcă monoax. Telefon Arad 289919, Vărădia de Mureș 557009.

Vând Opel Vectra Diesel, 1.700 cmc, înscris persoană fizică, an fabricație 1996, adus în țară în septembrie 1999, 35.000 km rulați. Telefon 092 529 611.

Vând Ford Sierra, benzină, injecție fără plumb, 2.000 cmc, an fabricație 1989, stare foarte bună. Telefon 092 529 611.

Vând Dacia 1300, 800 DM. Telefon 094 600 332. (3937)

Vând RABA 8,5, basculantă. Telefon 094.523.701. (3933)

Vând Ford Escort, 1991, benzină, 5 litri/100 km, îmbunătățiri, 7.800 DM. Telefon 092.316.395. (4105)

Vând Dacia 1310, an 1996. Telefon 057/250073; 094/477.133. (3829)

Vând Dacia papuc 1990 și camion Saviem 6,5 t. Telefon 468628, 092 530 319. (4873508)

Vând urgent VW Vento Diesel, an de fabricație 1992, culoare roșie, 143.000 km, recent înmatriculat, preț 15.500 DM. Telefon 259520, 212555. (3732)

Vând urgent Renault 19 Turbo Diesel, 1994, 130.000 km. Telefon 212555, 259520. (3733)

Vând Ford Tranzit benzină, 1976, înmatriculat, CIV, negociabil. Telefon 057-232675, după ora 15. (3596)

Vând Skoda S100. Telefon 240946, 223939. (4066)

Vând Opel Vectra GT, 1991, înmatriculat recent, 8.500 DM, negociabil. Telefon 284229. (4069)

Vând Ford Sierra 2,3 Diesel, Break, înscris persoană fizică, stare bună, preț 5.500 DM + unul identic, neînmatriculat, preț 1.750 DM. Telefon 421090. (3231838)

Vând tractor Universal U650, perfectă stare, preț 35.000.000 lei. Telefon 094 855 441. (4146)

Vând, prin dezmembrare, Renault 19 Diesel. Telefon 279501. (4142)

Vând Opel Omega 2,0i, an 91.08, ABS etc, preț 9.300 DM, negociabil. Informații telefon 057-274196. (4152)

Vând Dacia 1300, în stare de funcționare, Alfa, bl. 46, sc. A, et. II, ap. 6, preț 1.000 DM. Telefon 257848, după ora 17. (4186)

Vând tractor U650, după RK și SPC 6 și SUP 29. Informații comuna Cermei, sat Avram Iancu nr. 42. (3038675)

Vând tractor U650, cu remorcă și ARO IMS. Informații localitatea Șicula nr. 209. (4811283)

Vând tractor U650, stare bună. Informații localitatea Chișlaca nr. 255, Cismaș Tica. (4811284)

Vând tractor U650, plug PP3, PP2, semănătoare SUP 29, cultivator MIG 0,4, toate în stare foarte bună. Telefon 512510. (4811286)

Vând tractor U650, stare foarte bună. Telefon 094 522 567, după ora 20, localitatea Răpsig nr. 237. (4811288)

Vând remorcă RM2, stare foarte bună. Telefon 149A Beliu. (4811289)

Vând Renault 11, Renault 19 Diesel, înmatriculate, preț 4.700 DM, respectiv 8.300 DM. Telefon 276646. (0344549)

Ocazie! Vând Renault 5, an 1988, persoană fizică, 2.100 DM. Telefon 092 344 705. (4212)

Ocazie! Vând Audi 80, numere Germania, 850 DM. Telefon 534311, 094 985 086. (4211)

Vând autoturism Renault 21 Nevada, înmatriculat, an 1988. Telefon 420342. (3231839)

Vând VW Golf 3, 1,9 cmc, Diesel, pe firmă (cesionabilă), 12.800 DM. Telefon 277493. (4220)

Vând Ford Escort 1,6D, 1985, CIV nou și Porche 924, an 1981. Telefon 092 226 366. (4219)

Vând Opel Frontera Sport, semidecapotabil, 1993, Euro II, 1983 cmc, neînmatriculat. Telefon 277071, 092 810 065. (4243)

Vând VW Derby 86, 5 lt/ 100 km, 2 uși, CIV, persoană fizică, stare perfectă, 900 DM. Telefon 283613. (4229)

Vând Mercedes 240 Diesel Cobra (talon). Telefon 276056 Arad. (4246)

Vând U445, înscris în circulație, cu plug, disc, semănătoare, remorcă, piese rezervă. Telefon 057-514620, localitatea Vladimirescu str. V. Roaită nr. 11. (4259)

VÂNZĂRI PIESE AUTO

Magazinele CLIO&Co. VÂND

PIESE AUTO IMPORT DIN STOC SAU LA COMANDĂ

Decupați anunțul și beneficiați de 10% reducere pentru piesele auto cumpărate

AUDI BMW CITROEN FORD VOLVO OPEL SEAT FIAT

ARAD, Magazinele din:
- Calea A.Vlaicu, Bl. 6 ABC Telefon: 272525; 093333535
- Calea Victoriei, nr. 22 A/B Telefon: 254766; 093333525

VÂNZĂRI ELECTRO

Vând mașină spălat automată, frigider mic, video, telefon fără fir, aspirator, microvele. Telefon 266414. (4134)

Vând TV COLOR, en-gros, en-detail, diferite mărci, prețuri minime, garanție. Telefon 289456, 092 239 242.

Vând televizoare color, stereo, 100 modele, vizibil zilnic, orele 10-18. Telefon 280260. (4272)

Ocazie unică! Vând TV color stereo, teletext, telecomandă 950.000 lei; LADĂ FRIGORIFICĂ 1.200.000 lei; COMBINĂ 1.300.000 lei; CONGELATOR 1.800.000 lei; FRIGIDER 1.000.000 lei, cu garanție. Recent aduse din GERMANIA. Telefon 259339; 094.706.321. (2135)

Vând televizoare color, preț 950.000 lei, garanție 6 luni. Telefon 244904, orele 9-17. (4086)

Vând mașină de spălat AUTOMATĂ cu reducere de preț (preț vechi 2.500.000, preț nou 1.500.000), GARANȚIE. Telefon 259339; 094.706.321. (2135)

Vând CÂNTARE ELECTRONICE și CASE MARCAT FISCALE, omologate. Telefon 272727.

Vindem televizoare color, cu telecomandă, garanție 6 luni, preț 1.400.000-1.900.000 lei. Telefon 212005, orele 9-17. (4086)

Vând computer Pentium cu CD și boxe cu monitor de 15-17 inch. Telefon 280260 sau 563070. (4873636)

Vând mașini spălat automate, combine frigorifice, prețuri fără concurență. Telefon 251392, orele 9-17. (3817)

Vând televizoare color, videouri, cele mai mici prețuri. Telefon 057/287404. (4029)

Vând TV color en-gros, 50-100 DM/buc. Telefon 244904. (4086)

Vând TV color și parabolice. Telefon 092.445.188; 284659. (4096)

Vând calculator îmbunătățit, performanță optimă, boxe, 400 $. Telefon 251101. (4115)

Vând telefoane celulare, preț convenabil. Telefon 271122, 092 887 161. (4165)

Vând TV color Saba, Blaupunkt, cu telecomandă, 100 DM. Telefon 274118. (3659)

Vând mașină de spălat automată Miele 100 DM, Gorenje 300 DM. Telefon 289667. (3659)

Vând boiler electric, 150 lt, produs Germania. Telefon 289667. (3659)

Vând cuptor microunde inox, de mare litraj. Telefon 274118. (3659)

Vând ecrane TV color de orice fel. Telefon 289667. (3659)

Vând și cumpăr piese pentru orice tip mașini de spălat automate. Telefon 274118. (3659)

Vindem INCUBATOARE de 132, 500, 1.200, 2.500, 5.000, 10.000 ouă cu întoarcere automatizată sau centralizată cu sistem de avarie și avertizare sonoră. Telefon 057-287448, orele 7-15. (3660)

Vând mașină Alba Lux cu storcător, stare bună. Telefon 267711. (4200)

Vând TV color Toshiba, Philips, Grundig, stereo, teletext, telecomandă. Telefon 264004. (4234)

Vând ustensile taxi complete: stație Grant President, ceas Telco, firmă, bară, antenă. Telefon 277071, 092 810 065. (4243)

Vând congelator Arctic, 5 sertare. Telefon 253118. (4242)

Vând TV color, modele noi, telecomandă, text, garanție. Telefon 219365. (4248)

VÂNZĂRI DIVERSE

Vând ȚIGLĂ PORTUGHEZĂ-MARSILIA, fabricație SIGHIȘOARA, 4000 lei/buc; TERAȘIT, PRAF MARMORĂ-MOZAIC 700 lei/kg; DEȘEU MARMORĂ-CĂRĂMIDĂ EFICIENTĂ 30/25/15-6200 lei/buc. Informații Mâsca nr. 33. Telefon 531498; 094.123.396. (4278)

Vând en-gros HAINE second hand, GERMANIA, peste 20 sortimente. Telefon 289456, 092 239 242.

Vând: PLASĂ GARD zincată, CUIE CONSTRUCȚII, PLASĂ RABITZ, VATĂ MINERALĂ vrac. Str. Vrabiei nr. 4, telefon 289997. (4204)

(Continuare în pagina 11)

(Urmare din pagina 10)

Vând LEMNE FOC, esență tare. Telefon 214010. (3562)

Vând firmă „Casa de schimb valutar"cu activitate întreruptă momentan. Telefon 094/ 661.161. (3641)

Vând pomi altoiți, Cuvin nr. 210, familia Oloieriu. Telefon 461064, după ora 16.

Vând făină 4.800 lei/kg; tărâțe 1.600 lei/kg și făină furajeră 2.700 lei/kg. Telefon 462342. (4811737)

Vând sare la saci și bulgări. Telefon 059-144334, 094 169 671. (3903)

Vând repatriere de Arad. Telefon 057-262226, 095 828 686. (3921)

Vând termoteka Ocean Bereta 24 KW, sigilat, 990 DM. Telefon 094 600 332. (3937)

Vând termotecă Bereta combi 8,6-24 KW, 1150 DM, negociabil. Telefon 246642. (4027)

Vând calorifere fontă, toate tipurile, garanție totală, de la 30.000 lei/element, str. P. Rareș nr.77. Telefon 276859; 094.261.683. (4068)

Vând baterii piramidale pentru găini ouătoare. Chișineu Criș, telefon 520917. (0344543)

Vând radiatoare gaz, 1.100.000 lei și instant apă 2.100.000 lei. Telefon 237607; 093.218.417. (4132)

Vând 2000 tone grâu. Telefon 094.699.745. (0344548)

Vând 40 de oi cu miei, în Nădlac, str. Viile Vechi, sălașul lui Stroian. Telefon 473514 sau 474307. (4873655)

Vând utilaje de tâmplărie: strung, șlaif, preț bun, betonieră, preț convenabil. Telefon 094 982 135, 279870. (3979)

Vând bibliotecă Nina și 2 mașini de cusut marcă germană. Telefon 237856. (3960)

Vând baloți de paie, cantitate mare. Localitatea Pâncota, telefon 466019. (4147)

Vând jumătate de repatriere de București, preț foarte avantajos. Telefon 092 257 427, 092 257 428. (4169)

Vând canapea extensibilă, mobilă bucătărie. Telefon 221928, după ora 13. (4078)

Vând cotarcă pentru porumb, demontabilă, produsă IMAIA, circular, trifazic. Telefon 286078. (4053)

Vând suport pentru torturi, nou (universal), patru etaje, model SUA. Telefon 263053. (3893)

Vând blană vulpe roșie, nouă, model fabrică; căciuli vulpe argintie (negre), vulpi întregi argintii noi, blănuri sintetice calitative, numere mari (dorite). Telefon 221496. (3801)

Vând cal de 5 ani. Telefon 535086, Dorobanți nr. 226. (3231528)

Vând 2 corpuri vitrină, televizor alb-negru, în stare perfectă. Telefon 211905. (4191)

Vând pian Ferdinand Karl Wien, stare foarte bună. Telefon 280037. (4207)

Vând mașină rulat cornuri, divizor, malaxor inox, cuptor 3 dube. Telefon 092 571 342. (0344533)

Vând repatriere de Arad. Telefon 092 709 493. (4218)

Vând urgent garaj metalic autorizat, zona 300. Informații telefon 279231. (4217)

Vând mobilă tineret, natur. Telefon 230253. (4239)

Vând strung SN 420 x 1500 și ferăstrău mecanic. Telefon 250831. (4232

Vând plug P3 cu țeavă, puțin folosit. Telefon 264860. (4245)

Vând pult bar mare, din lambriuri și birt 60 mp. Telefon 264860. (4245)

Vând 2 t fân + 1.000 snopi tulei. Telefon 057-514620, localitatea Vladimirescu, str. V. Roaită nr. 11. (4259)

Vând mașină de tricotat șosete moderne, cu comandă electronică, produce 200 perechi în 8 ore, preț 125.000.000 lei. Telefon 061-741718. (4257)

CUMPĂRĂRI TERENURI, IMOBILIARE

Cumpăr apartament, garsonieră, chiar ipotecată, nu foarte scump, plata pe loc. Telefon 092 344 705. (4212)

CUMPĂRĂRI AUTO

Cumpăr autoturism (pe motorină) 5-6 ani vechime. Telefon 095 619 811. (4249)

CUMPĂRĂRI DIVERSE

Cumpăr GRÂU panificabil, cantități mari, plata imediat. Telefon 276207. (3617)

Cumpărăm PORCI grași (100 - 120 kg). Telefon 094/ 789.037. (f. 1287417)

Cumpărăm acțiuni: Astra Vagoane, Feroneria, SIF Banat, Tricotaje. Telefon 092.308.389. (3502)

Cumpăr ROTOBIL. Telefon 243026, orele 18-20.

Cumpăr: orz, orzoaică, porumb, orice cantitate, plata pe loc. Telefon 532164. (3803)

Cumpăr porci 100-140 kg, 12.000 lei/ kg, plata pe loc. Telefon 274744.

Cumpăr sau schimb cărți ziare și reviste tipărite înainte de 1944. Telefon 221560.

Cumpăr grâu de panificație, cantități mari, 2.300 lei/kg, plata pe loc.Telefon 462.342. (4811737)

Cumpăr porumb boabe, nelimitat, plata pe loc. Informații telefon 094 120 772. (3918)

Cumpăr grâu, cantități mari. Telefon 247429, 094 764 623. (3714)

Cumpăr aluminiu. Telefon 092 731 413. (4258)

Cumpăr acțiuni la: Astoria, Victoria, Feroneria, Pâncotas Pâncota, Remat, Bat. Telefon 094.474.030. (4283)

CERERI ȘI OFERTE DE SERVICII

SC „EXIMPAR" angajează VÂNZĂTOARE pentru alimentara „DELTA" Micălaca. Telefon 094.577.976. (4156)

Angajez ȘOFER pentru autotren cu experiență. Telefon 092 731 413. (4258)

SOCIETATE COMERCIALĂ angajează STRUNGARI cu experiență. Telefon 057/ 254006. (4083)

LICEUL TEORETIC PENTICOSTAL ARAD organizează concurs pentru ocuparea unui post de PAZNIC. Condiții: bărbat, vârsta minimă 21 ani, stagiul militar satisfăcut. Informații telefon 276560. (4155)

Angajez AGENT COMERCIAL, posesor C, vechime minim 2 ani, vârsta maximă 25 ani. Telefon 092.711.005. (4139)

Angajăm INSTALATORI SANITARI calificați. Telefon 276419. (4019)

DEPOZIT DENTAR angajează FARMACIST sau TEHNICIAN DENTAR. Telefon 214224. (4202)

Căutăm FEMEIE pentru ÎNGRIJIT GOSPODĂRIE, oferim cazare, mâncare, salar 400.000 lei. Pâncota, str. Cloșca nr. 54, familia Bârsanu. Telefon 466792. (4223)

Doriți să faceți o carieră ca MANECHIN, FOTOMODEL PROFESIONIST? Relații telefon 243534, dl. Dan, orele 14-19. (4235)

PRESTĂRI SERVICII

CABINET DE CONTABILITATE AUTORIZAT CECCAR execută EVIDENȚĂ CONTABILĂ la firme private, la prețuri convenabile. Informații telefon 092 624 805.

Executăm: REPARAȚII, ÎNTREȚINERE și MONTĂRI obiecte sanitare. Telefon 276419. (3889)

Calculez SALARII, FIȘĂ FISCALĂ, evidență cărți muncă. Telefon 092 899 098, seara. (3778)

DIVERSE

SC AGROMEC SA CERMEI anunță închiriere de spații și vânzare la licitație: tractoare, mașini agricole și utilaje de atelier, în data de 2 martie 2000. Licitația se va repeta în fiecare zi de joi, până la epuizarea listei. Informații telefon 511106. (4226)

SC „TISZA MUREȘ" SA solicită autorizație de mediu pentru funcționarea Fabricii de cărămidă Ceala. Contestațiile se vor depune la Agenția de Protecția Mediului Arad, Bd. Dragalina nr. 16. (4184)

JUDECĂTORIA CHIȘINEU CRIȘ scoate la licitație publică, în ziua de 22 februarie 2000, ora 12, imobilul situat în Chișineu Criș, str. Ștefan cel Mare nr. 16, compus din: casă de locuit + anexe, în suprafață de 1.440 mp, cu prețul de strigare de 178.200.000 lei, aparținând numitului COCIUBAN IOAN, în dosar nr. 409/ 1999. Informații la Judecătoria Chișineu Criș, Executor judecătoresc, marți și joi, orele 10-12. (0344547)

JUDECĂTORIA LIPOVA. Dosar execuțional nr. 642/ 99. În data de 24 februarie 2000, ora 10, la Judecătoria Lipova, str. Brancovici nr. 27, Biroul Executor judecătoresc Dan Oprea, se vinde la licitație publică imobilul situat în Păuliș nr. 513, compus din intravilan cu casă 1.260 mp, proprietatea Suciu Iulian și Suciu Maria Gabriela. Prețul de strigare este de 55.500.000 lei. Condițiile de licitație se pot consulta la Judecătoria Lipova, Biroul executor judecătoresc Dan Oprea, lunea sau vinerea, ora 10. (4163)

TURISM

ATLASSIB

Călătorești cu autocarele noastre moderne, în EUROPA: GERMANIA, AUSTRIA, FRANȚA, ITALIA, SUEDIA (plecări zilnice), BELGIA, OLANDA, DANEMARCA, ANGLIA, FINLANDA, NORVEGIA, SPANIA, PORTUGALIA, UNGARIA, IUGOSLAVIA.

NOU! Reduceri suplimentare pentru: elevi, studenți, pensionari și grupuri.

Bd. Revoluției nr. 35, telefon 251871, 252727; Autogară, telefon 270562.

O poartă deschisă spre Europa!

ÎNCHIRIERI

Ofer spre închiriere demisol central, pentru spațiu comercial. Telefon 253308. (4160)

Închiriez spațiu comercial renovat complet, UTA. Telefon 289722. (3580)

Închiriez spațiu comercial 144 mp, vad deosebit, parter bloc U.1; Piața UTA, Arad. Telefon 094.661.161. (3641)

Închiriez sau vând clădire nouă, 300 mp, central, excelent pentru sedii firmă, bancă, notariat. Telefon 281124. (3725)

Oferim spre închiriere spații pentru depozite, birouri. Informații telefon 283822 sau 093 334 062. (3895)

Ofer spre închiriere, casă mare cu birou, centru, str. Unirii. Telefon 285010. (3916)

Ofer spre închiriere apartament central, termen lung. Telefon 094.299.591. (4042)

Închiriez spațiu demisol, 90 mp, ultracentral. Telefon 276777, 094 786 334. (3976)

Ofer spre închiriere apartament 2 camere, mobilat, termen îndelungat. Informații telefon 287503. (4141)

Închiriez garsonieră cf. I, mobilată sau nemobilată. Informații telefon 278038. (4138)

Închiriez spațiu ultracentral, birouri, depozit firme. Telefon 057-242980. (4137)

Ofer spre închiriere mic magazin, dotat pentru comerț alimentar. Telefon 263766. (4187)

Ofer spre închiriere pe termen lung, garsonieră, cf. I, îmbunătățit, Micălaca- Miorița. Telefon 266620. (4224)

Dau în chirie apartament 1 cameră, bloc, central. Telefon 222055. (4230)

Primesc 2 eleve (studente) în gazdă, confort-central. Telefon 235958. (4215)

Închiriez spațiu comercial, 67 mp, Calea Lipovei nr. 113. Telefon 092.921.103. (4287)

PIERDERI

Pierdut cod fiscal 1729203, eliberat de Consiliul Județean Arad, pe numele Cameniță Floarea, persoană fizică. Îl declar nul. (4000)

Pierdut ștampilă rotundă cu inscripția SC RECOM GRUP SA ARAD, C.F. 11946277. O declar nulă. (4034)

Pierdut chitanțiere seria nr. 9287451-9287500, 0124551-0124600; factură fiscală seria nr. 4256951-4257000, bloc delegație ridicare marfă ștampilate, bloc comandă, ștampilate, aparținând SC RECOM GRUP SA. Le declar nule. (4033)

Pierdut carnet de șomaj eliberat de DMPS Arad, pe numele Pag Cornel. Îl declar nul. (4014)

Pierdut certificat nr. 492753 seriile acțiunilor 35305801-35306775, emis de SIF Banat Crișana, pe numele Doncea Constantin. Îl declar nul. (4121)

Pierdut certificat nr. 27484 seriile acțiunilor 26863421-26864395, emis de SIF Banat Crișana, pe numele Balint Ștefan. Îl declar nul. (4190)

Pierdut carnet șomaj nr. 1180/3, eliberat de DMPS Arad, pe numele Opariuc Marina. Îl declar nul. (4873640)

Pierdut carnet membru cooperator eliberat de Banca Mureșul Arad, pe numele Fadur Liliana. Îl declar nul. (4237)

† DECESE †

Cu adâncă durere în suflet anunțăm încetarea din viață, după o lungă și grea suferință, a celei ce a fost mamă și bunică,

NISTOR-BUTAR RAVECA,

la vârsta de 82 ani. Înmormântarea va avea loc azi, 19 februarie 2000, ora 13, la cimitirul din localitatea Vladimirescu. Familiile îndoliate: Nistor Constantin și Nistor Mircea. Dumnezeu s-o odihnească în pace!

Cu adâncă durere anunțăm încetarea din viață a mătușii și cumnatei noastre

BOZGAN ELENA,

în vârstă de 76 ani. Înmormântarea va avea loc, sâmbătă, 19 februarie 2000, la Cimitirul Eternitatea, ora 13, de la Capela Minoriților. Familia îndoliată.

Cu durere în suflet anunțăm încetarea din viață a scumpei noastre mamă, soacră și bunică

NICULESCU ELENA.

Înmormântarea va avea loc, duminică, 20 februarie 2000, la Cimitirul din orașul PLOIEȘTI. Familia, ing. Niculescu îndoliată.

Cu durere în suflet anunțăm încetarea din viață a celui care a fost soț, tată, socru și bunic

CRISTIAN GHEORGHE.

Înmormântarea va avea loc, de la Capela Cimitirului Eternitatea, astăzi, 19 februarie 2000, ora 14. Familia îndoliată.

† SERVICII FUNERARE †

NON STOP (la orice oră)
„RO-STYL COMPANY"
Firma noastră este PRODUCĂTOARE DE SICRIE, cu magazin în: ARAD, str. M. Eminescu nr. 4 (vizavi Cinema MURE-ȘUL), telefon 057-211929, 094 478 971. EFECTUĂM SERVICII: spălat, îmbrăcat, îmbălsămat și transport cu personal calificat. ASIGURĂM MINIM: 8 modele de SICRIE din LEMN MASIV (nu din PAL sau furnir); SICRIE CU MÂNERE și ȘURUB (nu se bat cuie), SICRIE LUX, 5 modele LENJERIE DECES (respe-te), LENJERIE DE LUX, cruci lemn și metal. ACCESORII: catafalc, steag, prosoape, etc. INTERMEDIEM: fanfară, colaci, colivă etc. FIIND PRODUCĂTORI, AVEȚI AVANTAJUL UNOR PREȚURI MINIME și POSIBILITATEA DE A PLĂTI ÎN RATE. Transportul sicriului în Arad, gratuit. (c.)

SC „NOSFERATU" SRL,
ARAD, str. Ghiba Birta nr. 26, telefon 270437; Non stop 094.554.874, NĂDLAC, str. 1 Decembrie, nr. 4, telefon 092.922.337.
NON - STOP
SERVICII FUNERARE COMPLETE.
SICRIE, RESPETE, CRUCI (prețuri de producător). ACCESORII: prosoape, batiste, panglică neagră, baticuri, mânere, lumânări, catafalc, sfeșnice, steag de doliu. SERVICII: capelă, spălat, îmbălsămat, îmbrăcat, transport intern și internațional. Asigurăm colaci, colivă, coroane, jerbe, fotografii profesionale, fanfară, organizăm pomeni. OFERTA BRAD: sicriu brad, respete, cruce - 750.000 lei. Transportul sicriului la domiciliu este gratuit!!! Experiența noastră este garanția dv. (c. 44)

† CONDOLEANȚE †

Cu nemărginită durere în suflet ne despărțim de draga noastră fină,

MOCANU TATIANA,

care a plecat prea repede dintre noi. Nu o vom uita niciodată! Suntem alături de finii noștri Bebe și Alex. Nașii: Iancsi și Ioli. (4225)

Colegii de la SC ARDEALUL SA ARAD sunt alături de familia MOCANU VASILE, în momentele grele pricinuite de decesul soției sale. (4208)

Ne alăturăm durerii colegului nostru, dr. MATICA CORNELIU, pricinuită de moartea tatălui iubit

MATICA GHEORGHE.

Sincere condoleanțe familiei îndoliate! Colectivul SC TOP SA Arad.

Suntem alături de familia dr. MATICA CORNEL, în marea durere pricinuită de decesul tatălui. Dumnezeu să-l odihnească! Familia Vădăsan. (4222)

Suntem alături de familia Mocanu, în marea durere pricinuită de pierderea soției,

MOCANU TATIANA,

stinsă prematur din viață. Dumnezeu să o odihnească în pace! Ghiță și Marieta. (4226)

Sincere condoleanțe familiei MATICA CORNELIU, la decesul tatălui, din partea colectivului SC SELSTAR SA. (4247)

Suntem alături de BEBE și ALEX la despărțirea de cea care a fost soție și mamă

TATIANA MOCANU.

Familia Cristin. (4254)

Aducem un pios omagiu celei care a fost sufletul veteranilor turismului arădean,

CIORBA MARGIT.

Nu te vom uita niciodată! Asociația pentru turism și ocrotirea naturii „Veniți cu noi!" Arad. (4231)

Transmitem condoleanțe domnului consilier municipal, dr. Corneliu Matica și îndureratei familii, în greaua încercare a pierderii tatălui

MATICA GHEORGHE.

Valentin Paul Neamț, Primarul Municipiului Arad. (f)

Împărtășim durerea colegului nostru, consilier municipal, dr. Corneliu Matica, în tristele momente ale despărțirii de scumpul său tată

MATICA GHEORGHE.

Consiliul Local al Municipiului Arad. (f)

† COMEMORĂRI †

Cu tristețe ne amintim că se împlinesc trei ani de când au plecat pe calea fără întoarcere, părinții noștri,

BORCUȚA SOFIA și BORCUȚA IOAN.

Odihnă veșnică! Dumnezeu să-i ierte și să-i odihnească în pace! Pavel și Voichița. (3964)

Cu durere în suflet anunțăm

că astăzi, 19 februarie 2000, se împlinesc 6 luni de la dispariția celui care a fost fiu, soț și tată,

CRIȘAN GHEORGHE.

„Ieși Gheorghiță de sub țărână/ Și-mi întinde a ta mână/ Întreabă-mă și tu ceva/ Ce mai e la casa ta/ Ai muncit din zi în noapte/ Ca să ni le lași pe toate/ Acum stai în cimitir/ Și te plouă zile-n șir." Te plâng în veci, mama Sofia, soția Valeria și fiica Claudia. (4018)

S-au scurs 6 săptămâni de durere, tristețe, lacrimi și dor, de când a plecat pe drumul fără întoarcere iubitul nostru soț, tată, socru și bunic

FILIP PAVEL

din PRUNIȘOR. Veșnic în sufletele noastre îndurerate îl rugăm pe bunul Dumnezeu să-l ierte și să-l odihnească în pace. Familia îndoliată. (4276)

Niciodată nu se va stinge

din inimile noastre tristețea, lacrimile și dorul care s-au așternut în urmă cu 6 săptămâni, când a plecat dintre noi, cea care a fost soție și mamă

RUS FLORICA.

Dumnezeu s-o odihnească în pace! Soțul SIMION și copiii ZORIOARA și NELU. (4289)

O lacrimă amară și imensă durere la împlinirea a 6 săptămâni de când a plecat pe drumul fără întoarcere cea care a fost fiică, soră, cumnată și mătușă

RUS FLORICA.

Nu te vom uita niciodată: părinții, sora NUȚA și MARIA cu familiile. (4289)

Celui ce a fost

BALAN PETRE,

un gând pios și eternă aducere aminte. Duminică, 20 februarie, va avea loc, parastasul de 6 luni, la Mănăstirea Bodrog. Familia. (4295)

UȘI ȘI FERESTRE
DIN PVC ARMAT CU GEAM TERMOPAN
PROFILE TROCAL GERMANIA
LUCRU NEMȚESC

SATLINE

SALON DE EXPOZIȚIE:
ARAD, PIAȚA MIHAI VITEAZUL
BL. M 7, PARTER
TEL./FAX. 057/25 14 61; 094 50 72 11

MOBEXPERT
Apelați la un expert.
ÎNCEPÂND CU DATA DE 14.02.2000
VĂ AȘTEPTĂM LA NOUL SEDIU
MOBEXPERT
DIN CALEA A. VLAICU, NR. 124
BLOC Z 17, PARTER,
TEL/FAX: 233571, 212828
PARTENERUL TĂU ȘI ÎN 2000 !

COMPUTER FORCE
ARAD
-Blv. Revoluției Nr. 101
Linga dispeceratul "GETAX"
-ORAR: Luni-Vineri 9-17
Sambata 9-13
tel. 057-280.785
Timisoara 056-191.334
Oradea 059-414.521-141
UN PC PERFORMANT
cu numai 574 USD +TVA
PC INTEL PII 400 Mhz 128K
-32 Mb SDRAM PC 100
-Hdd 4.3 Gb UDMA 66
-Monitor 15" digital, OSD
-Placa video 8 Mb
-CD ROM 48x+Sound Blaster+Boxe
-Tastatura, mouse, pad si husa
CALCULATOARE IMPRIMANTE ACCESORII
Sisteme pretestate
3 ani garantie
vanzare si in rate
5 ani experienta
GRATUIT ! livrare si instalare la domiciliu

BIROU NOTARIAL MUREȘAN DORINA INEU
Organizează concurs pentru ocuparea postului de SECRETAR
- preferabil cu studii juridice
- cunoscător în operare pe calculator și evidență contabilă, în data de 21.02.2000, ora 13,00, în Ineu, str. Traian, nr. 3.
Relații la telefon: 259100.
(4508723)

ROMÂNIA
CONSILIUL JUDEȚEAN ARAD
CABINET PREȘEDINTE

DISPOZIȚIA NR. 74
din 17.02.2000
privind convocarea Consiliului județean Arad

Președintele Consiliului județean Arad,
În temeiul prevederilor art. 65 alin. 3 din Legea nr.69/1991 a administrației publice loale, republicată,
DISPUNE:
Articol unic Consiliul județean Arad se convoacă în ședință în data de 25.02.2000 ora 12,00 cu următoarea
ORDINE DE ZI:
1. Proiect de hotărâre privind reactualizarea tarifelor de bază lunare pe mp la chiriile pentru spațiile din fondul locativ de stat cu altă destinație decât locuință.
2. Proiect de hotărâre privind majorarea capitalului social la SC Construcții Rutiere SA și mandatarea reprezentanților în AGA pentru a vota această majorare.
3. Proiect de hotărâre privind aprobarea regulilor și dispozițiilor de apărare împotriva incendiilor pentru domeniul public și privat al județului Arad.
4. Proiect de hotărâre privind stabilirea nivelului taxelor de concesiune pentru bunurile date în folosință societăților și regiilor CJA pe anul 2000.
5. Proiect de hotărâre privind numirea în funcția de director general al Direcției Județene pentru Protecția Drepturilor Copilului Arad a doamnei Iuhasz Edita.
6. Proiect de hotărâre privind aprobarea organigramei și a statelor de funcții pentru Corpul Gardienilor Publici Arad.
7. Proiect de hotărâre privind stabilirea taxei pentru folosirea terenului proprietatea privată a Consiliului județean în Vama Nădlac.
8. Diverse.
Președinte,
Dan Ivan
(1287534)

S.C. JACKSON INTERNAȚIONAL SRL
Achiziționează de la populație PORUMB BOABE la prețul de 1500 lei/kg + 50 lei/transport și PORUMB ȘTIULEȚI la prețul de 1050 lei/kg + 50 lei transport - la recepție.
Livrează pe bază de contract
• AZOTAT DE AMONIU
• ERBICIDE • PESTICIDE
•SĂMÂNȚĂ DE GRÂU ȘI FLOAREA - SOARELUI
Plata se face în rate, începând cu luna iulie, în cereale din recolta 2000.
Informații la telefon: 257300 int. 27 sau 094-698661 - director comercial-ing. Dinculescu Maxim.
(1287535)

S.C. „BETU IMPEX" SRL
Localitatea Gheghie, jud. Bihor
Produce și comercializează
SOBE DE TERACOTĂ
la prețul de 1.000.000 lei inclusiv TVA.
Informații la telefon
094-572179; 094-781575.
(1287465)

ATENȚIE AGRICULTORI!
SC PRODAGRO BIAN SRL ARAD
ACHIZIȚIONEAZĂ
la depozitul firmei din Aradul Nou, str. Bicaz nr. 6
(în spate la fabrica PEPSI COLA, PRIGAT):
■ PORUMB BOABE - preț 1.300 lei/kg
■ PORUMB ȘTIULEȚI - preț 910 lei/kg
Plata se face PE LOC în bani sau prin compensare cu erbicide, semințe, îngrășăminte chimice (azot, complexe).
VĂ AȘTEPTĂM ZILNIC ÎNTRE ORELE 8,00-18,00!
Telefon: 057-288.306.
(1287352)

SOCIETATEA COMERCIALĂ UNISEM IMPEX Arad
vinde la cele mai accesibile prețuri
1 - SEMINȚE DE LEGUME ȘI FLORI din cele mai bune soiuri și hibrizi din țară și import.
2 - SEMINȚE DE PEPENI: CRIMSON, CRIZBY, LOVRIN 532, MINIS 1.
3 - CASRTOFI DE SĂMÂNȚĂ
4 - PORUMB DIN HIBRIZI: NSSK 375; NSSK 420; ANDREEA; TURDA; BEMOLD și HIBRIZI PIONEER.
5 - FLOAREA SOARELUI, LUCERNĂ, TRIFOI, GHIZDEI, SPARCETA, LOLIUM, OVĂZ.
6 - ÎNGRĂȘĂMINTE CHIMICE.
7 - SUBSTANȚE pentru combaterea bolilor și dăunătorilor la plante, în vii și livezi și în spațiile de depozitare.
8 - SUBSTANȚE pentru: dezinfectarea solului, combaterea rozătoarelor și melcilor.
9 - CONSERVE DE LEGUME (Mazăre, Pastă de tomate, Tocană de legume, Morcov felii, Zarzavat ciorbe, Suc de roșii).
10 - FURAJE CONCENTRATE pentru animale și păsări.
11 - SEMINȚE pentru papagali și canari.
12 - REVISTE DE SPECIALITATE PENTRU AGRICULTORI.
Toate acestea se pot cumpăra de la sediul Societății din Arad, str. Poetului, nr. 93, telefon 244310 sau de la Magazinul de semințe de pe str. Meținu nr. 2, telefon 281553.
Program de lucru: de luni până vineri între orele 8-16; sâmbătă 8-12.
(4508720)

SALON ULTRA MODERN
Angajează:
• COAFEZE • MANICHIURISTE • PEDICHIURISTE cu experiență
- Ucenice pentru pregătire profesională
Relații la telefon 214455.
(4508719)

S.C. FAVIOR ORĂȘTIE
prin magazinul din Arad, str. Unirii nr. 16 în spatele Liceului Slavici
Vinde la cele mai accesibile prețuri
● BLĂNURI diferite modele și mărimi
● SCURTE DE PIELE
● CĂCIULI ● PAPUCI DE CASĂ ● MĂNUȘI
(4508719)

S.C.A. SCÂNTEIA S.A.
COMISIA DE SELECȚIE A ADMINISTRATORILOR constituită în baza hotărârii A.G.E.A. din 27 dec. 1999, anunță organizarea concursului de selecție a administratorului în conformitate cu O.U.G. nr. 49/99 și Normelor metodologice aprobate prin H.G. nr. 364/1999.
Candidații persoane fizice sau juridice vor depune ofertele în plic sigilat până la data de 30.03.2000 la sediul societății.
Societatea pune la dispoziție candidaților documentele prevăzute la art. 8 din H.G. nr. 364 începând cu data de 25.02.2000.
În 15 zile de la expirarea perioadei de depunere a ofertelor, comisia verifică, evaluează, punctează și transmite condidaților rezultatele, conform art. 15 din H.G. 364/99.
(4508725)

enigma
FUJIFILM IMAGE CENTRE
ÎNSEMNUL CALITĂȚII ÎN FOTOGRAFIE
ARAD B-DUL REVOLUȚIEI NR. 80 TEL./FAX: 057/251459
ARAD CALEA AUREL VLAICU BL. I-3 TEL.: 057/272655
NOU!
Fotografii pt. PERMISUL AUTO cel mai ieftin din oraș:
40.000 lei
REDUCERI DE PREȚ
EXEMPLE:
- procesări 9/13 2.500
- developare de la 8.500
- filme color 36 exp. de la 32.000
CADOURI PENTRU CLIENȚI:
* pentru orice comandă de peste 32 de poze 1 album
* pentru orice comandă de peste 90 de poze 2 albume
* pentru fiecare film FUJI sau AGFA cumpărat la noi primiți pe loc un album GRATUIT
* reducere 50% din prețul de developare pentru clienții care revin cu filmul cumpărat din magazinele noastre.
ENIGMA 2000 - alegerea inspirată!
ORAR: zilnic 8-19 sâmbătă 9-17

BANCA ROMÂNĂ PENTRU DEZVOLTARE
Vă oferă carduri bancare în lei și USD pentru persoane fizice și juridice.
Telefon: 253280

ADEVĂRUL
COTIDIAN INDEPENDENT ARAD
Anul XII, nr. 2928
Luni, 21 februarie 2000 ● 16 pagini ● 2500 lei ● e-mail: adevarul@arad.ro
BRAT Publicație auditată în semestrul I 1998.
Tiraj mediu zilnic vândut: 35.948

WEST BANK
ARAD, B-dul Revoluției nr. 86
TELEFON: 284.888; FAX: 285.202
BANCA COMERCIALĂ WEST BANK S.A. acordă dobânzi avantajoase la depozitele la termen ale persoanelor fizice (suma minimă 500,0 mii lei)
1 lună - 50%
2 luni - 51%
3 luni - 53%

NOCIVITATEA CLIMATULUI ECONOMIC ROMÂNESC

Pe la începutul anului electoral 1996 în România existau aproximativ 600.000 întreprinderi particulare mici și mijlocii, cu un aport de peste 50 la sută la constituirea Produsului Intern Brut al țării. Mult - puțin, pu-ternic ori anemic, sectorul privat al economiei se prezintă astăzi într-o incredibilă stare de degradare. Astfel, în loc să cunoască un proces de creștere sub un regim așa-numit de centru-dreapta, pretins procapitalist, prooccidental și categoric anticomunist, sectorul privat - supus unei presiuni fiscale asfixiante în ultimii trei ani de guvernare - a pierdut definitiv 100.000 de IMM-uri pe porțile cărora acum atârnă lacăte ruginite. Spre deosebire de celelalte țări est-europene aflate ca și noi în tranziție, numai sectorul particular din România a început, prin anii '97-'98 să producă... șomaj. O situație absolut anormală pentru o țară în plin proces de reformare economică, așa cum este și România. Alte 200.000 de întreprinderi mici și mijlocii cu capital privat se zbat între viață și moarte, incapabile să facă față mulțimii de taxe și impozite și - nu în ultimul rând - numeroaselor controale făcute în scop de represalii. (Cititorii noștri își amintesc desigur de prigoana dezlănțuită din porunca recent demisionatului Comisar General al Gărzii Financiare, un anume Tomescu, membru de frunte al Partidului Național Liberal, împotriva unei unități turistice din Sinaia cu scopul de a-l pedepsi pe omul de afaceri care, îndrăznise să-l pună să plătească pentru ceea ce a consumat împreună cu niște camarazi. Cred că numai în România este posibil ca un funcționar de stat aflat într-o dregătorie atât de înaltă să se comporte ca un mitocan, gata să facă uz de forță apelând la ciomag atunci când argumentele raționale îi lipsesc!).

ȘTEFAN TABUIA

(Continuare în pagina 4)

USCĂTURI ÎN „PĂDUREA" CONSILIERILOR

Presa liberă, care se susține financiar singură, ca și celelalte mijloace audiovizuale sunt supuse unui atac fără precedent din partea puterii. Scopul este de a le face să dispară sau de a le subordona intereselor politice sau de grup mafiot. Într-o țară care se consideră liberă ați văzut că oamenii din opoziție sunt discreditați sau pur și simplu li se interzice accesul pe mijloacele mass-media. Este cazul senatorului PRM Vadim Tudor, sau este cazul PDSR, căruia i se fac tot felul de scenarii de dezinformare.

Pentru a bloca presa și a o face tot mai dependentă de actuala putere s-a mărit TVA la vânzarea presei de la 11 la 19%, cât și celelalte costuri care fac imposibilă existența presei libere și pun în pericol un drept constituțional, acela al libertății presei și cuvântului și a dreptului cetățeanului la informație. **În această situație se găsește și ziarul nostru „Adevărul", care nu este susținut de nici un partid sau firmă economică. La ora actuală, costul ziarului este egal cu prețul de vânzare, iar abonamentele se efectuează cu peste o mie de lei sub costuri. În această situație, singura posibilitate de a ne menține pe piață și de a da cetățenilor județului Arad posibilitatea să fie informați corect este publicitatea, care acoperă pierderile rezultate din vânzarea ziarului. Dar și aici puterea a mărit TVA la 19 la sută, iar pe plan local, încălcându-se prevederile legale, s-a stabilit un impozit pe publicitate de 4,5%.** Prevederile legale stabilesc un impozit de 1-3%.

D. ZĂVOIANU

(Continuare în pagina 6)

La Pâncota

INTRIGILE DINTRE PRIMAR ȘI CONSILIERI IAU AMPLOARE

Pag. 7

ASISTĂM LA AGONIA PD-ULUI

Cunoscutul analist politic ION CRISTOIU comentează în exclusivitate pentru cititorii ziarului „Adevărul" evenimentele săptămânii

● La Convenția Națională a Partidului Democrat, Petre Roman a dat dovadă de lipsă de înțelepciune politică ● Victor Babiuc a fost „demisionat" de Cotroceni ● Numai pe Dâmbovița se putea încheia un protocol CDR între două formațiuni politice concurente ● Cu Guvernul Isărescu se întâmplă ceva...

Pag. 5

Pag. 9-10-11

● Baschetul masculin arădean confirmă ● Tenis de masă: Superliga Națională și Cupa României la băieți; Divizia A - feminin ● Fotbal - meciuri amicale ● Mihai Botez - un unicat în sportul arădean

Contor ZENNER®
Contorizare=ECONOMIE
2000 LEI / zi
Tel. 25.00.53, 25.09.55

De la trimisul nostru special la București, IOAN IERCAN

FĂRĂ CONCURENT, P. ROMAN A FOST REALES PREȘEDINTE AL PD

MOBIL VENEZIA
■ MOBILIER MODERN LA COMANDĂ
■ AMENAJĂRI SPAȚII COMERCIALE
■ MATERIALE IMPORT
■ CALITATE SUPERIOARĂ
STR. VIȘINULUI NR. 74
TEL: 057/224885
092/777361

PENTRU ABONAȚI, „ADEVĂRUL" COSTĂ DOAR 1.300 LEI

O modalitate sigură și avantajoasă de a avea zilnic cotidianul dvs. preferat rămâne abonamentul. Prețul unui abonament lunar este de numai **32.300 lei,** *adică aproape jumătate din cât vă costă ziarul cumpărat zi de zi de la chioșcuri.*

Astfel, abonații plătesc ziarul cu 1.300 lei în loc de 2.500 lei.

● FERESTRE ȘI UȘI DIN ALUMINIU ȘI P.V.C.
STR. ROȘIORI 26 TEL/FAX: 289053
ALGLASS
● GEAM TERMOPAN ● FIRME ȘI RECLAME ● MOBILIER LA COMANDĂ
PIAȚA SPITALULUI BL. 1 D, TEL/FAX: 253868

CALENDAR

▼ Astăzi, Soarele răsare la ora 7 și 13 minute și apune la ora 17 și 47 minute.

* Au trecut 52 de zile din acest an. Au mai rămas 314 zile până în 2001.

* **Praznicul zilei**: **Biserica Ortodoxă**: Cuv. Timotei; Sf. Eustatie Ep. Antiohei; **Biserica romano-catolică**: Elefterie; **Biserica greco-catolică**: Cuv. Timotei și Eustațiu, patr. Antiohiei (+338); Sf. Petru Damian ep. (+1072).

DIN NOU DESPRE IMPOZITUL PE VENITUL GLOBAL

Camera de Comerț, Industrie și Agricultură Arad organizează marți, 22.02.2000, orele 12,00, în Sala de Instructaj a DGFPCFS (în fosta clădire a Liceului Sanitar) instructajul cu tema „Impozitul pe venitul global - Metode de aplicare și înregistrare în contabilitate".

Acțiunea își propune să furnizeze firmelor interesate informații despre aplicarea practică a noilor reglementări privind impozitul pe venitul global. La manifestare vor fi prezenți reprezentanți ai Direcției Finanțelor, pregătiți să răspundă întrebărilor adresate de dumneavoastră. Taxa de participare la acest eveniment este de 30.000 lei pentru firmele membre ale CCIA Arad și 60.000 lei pentru firmele nemembre ale CCIA Arad.

„ZECE ORI ZECE"

Marți, 22 februarie, orele 17,00 Editura „Viața arădeană" lansează la Casa de Cultură a Sindicatelor cartea „Zece ori zece" (volumul II). Prezintă poeta Lucilla Dinescu și Sabin Bodea, directorul editurii.

INVITAȚIE LA DRUMEȚIE

Iubitorii de drumeție sunt invitați sun genericul „Veniți cu noi" la o excursie de iarnă în Munții Cindrel (Cibinului-Sibiului). Plecarea din Arad are loc joi, 24 februarie cu trenul de la ora 22,55, iar întoarcerea luni, 28 februarie la ora 20,35. Cazarea se va face la cabana Fântânele (1257 m). Cheltuieli de transport și cazarea 211.000 lei. Înscrieri și informații la conducătorii de grup: Costan Vinicius - Horia, Liptai Ronald (tel. 272317) și la Ciuliac Ioan tel. 285513.

Masa din rucsac sau contracost de la cabană. Echipament obligatoriu de iarnă. Întâlnirea participanților cu grupul are loc cu 30 minute înainte de plecarea trenului, în fața stației CFR Arad.

ASOCIAȚIA TURISTICĂ „VENIȚI CU NOI" ARAD

A venit BARZA!

La Arad: Ciucifara Natalia Petronela, Bălaș Adina Mihaela, Șuidea Marius, Truță Claudiu, Ciocotiș Ioan Samuel, Buta Larisa Mihaela, Lazăr Ioana, Tomușan Claudia, Cârpaci Claudia, Stoica Alina.

La Chișineu-Criș: Hamza Iuliana Margareta.

La Lipova: Tanislav Maria.

ALIANȚA ANTI SUICID

O MÂNĂ DE AJUTOR

LINIA VIEȚII

057/214214
între orele 20,00-08,00

Vă ascultă, vă înțelege și vă ajută

CURSUL VALUTAR*

– VALORI ÎNREGISTRATE LA SFÂRȘITUL SĂPTĂMÂNII –

Denumirea valutei	BNR	BCR		BRD		Banca Transilvania		Banca Agricolă		BIR		Bursa neagră	
		C	V	C	V	C	V	C	V	C	V	C	V
Dolar	18794	18700	18900	18600	18830	18600	18830	18650	18830	18650	18875	18600	18750
Marca germană	9473	9378	9669	9366	9574	9250	9550	9250	9550	9250	9550	9400	9500

METEO

Vremea va fi, în general, frumoasă și va intra într-un proces de răcire. Cerul va fi variabil. Vântul va sufla moderat din nord.

Temperaturi maxime: 2 la 4°C;

Temperaturi minime: -5 la -2°C.

Meteorolog de serviciu, PETRU DĂNUȚ

Banca Populară Familia

acordă împrumuturi tip **C.A.R** cu **18%** dobândă anuală și credite pe maxim **5 ani** cu dobândă anuală între **32%** și **52%**

Relații suplimentare: Str. Bușteni nr. 5
Telefon: 057/235.982

CINEMATOGRAFE

Dacia: Echipa de șoc (SUA) 9,30; 11,45; 14; 16; 18; 20

Mureșul: Soldat universal 2 (SUA) 10; 12; 14; 16; 18

Arta: Inspectorul Gadget (SUA) 15; 17; 19

Sala mică: Legea e lege (SUA) 15,30; 18

Progresul: Marțianul meu sonat (SUA) 17; Negociatorul (SUA) 19.

AU PLECAT DINTRE NOI

Mureșan Nicolae (1906); Panduca Traian (1921); Bartoș Gheorghe (1954); Oief Eudachia (1932); Tolcher Emil Mircea (1943); Șerban Iuliana (1925); Ursu Nicolae (1930); Benea Indrie (1929); Sasz Ioan (1920).

Ziarul „ADEVĂRUL" utilizează informații transmise de agențiile de presă MEDIAFAX și ROMPRES.

HOROSCOP

Luni, 21 februarie

BERBECUL (21.03-20.04). Nu încercați să vă impuneți mereu punctul de vedere deoarece nu veți reuși. Colegii pot fi convinși și prin alte metode...

TAURUL (21.04-20.05). După părerea dvs., totul este în ordine în viața sentimentală. Partenerul este însă de altă părere, de aceea s-ar putea să se ajungă la o neînțelegere.

GEMENII (21.05-20.06). Dați întâietate unei vechi prietenii atunci când trebuie să vă întâlniți cu mai multe persoane. Întâlnirea va decurge în cea mai plăcută atmosferă.

RACUL (21.06-22.07). Chiar dacă vă aflați într-o situație dificilă, nu riscați mai mult decât trebuie. Nu acceptați nici un compromis.

LEUL (23.07-22.08). Vă dați seama că ați avansat foarte mult în ultima perioadă. Profitați de ocazia care vi se oferă și discutați cu cineva despre planurile dvs. de viitor.

FECIOARA (23.08-22.09). V-ați împărțit bine munca, dar nu uitați să respectați planul. În caz contrar, munca dvs. a fost fără rost.

BALANȚA (23.09-22.10). Luați măsuri de precauție înainte de a face un experiment. S-ar putea să existe și situații periculoase.

SCORPIONUL (23.10-21.11). Chiar dacă succesele pe care le-ați obținut s-au bazat pe multă muncă, nu este cazul să vă lăudați. Lăsați-i pe alții să vă aprecieze.

SĂGETĂTORUL (22.11-21.12). O persoană apropiată vă ajută într-un proiect și astfel veți avea parte de nenumărate avantaje.

CAPRICORNUL (22.12-19.01). Dacă s-a întâmplat ceva neplăcut la locul de muncă, discutați incidentul numai cu un coleg apropiat. Numai astfel veți evita multe întrebări din partea unor persoane curioase.

VĂRSĂTORUL (20.01-19.02). Treceți printr-o perioadă proastă din punct de vedere sentimental. Nu disperați. Spre sfârșitul săptămânii va apărea în viața dvs. singurul om capabil să vă scoată din această stare.

PEȘTII (20.02-20.03). Nu vă grăbiți să trageți concluzii într-o problemă personală. Lucrurile stau cu totul altfel decât vă imaginați dvs.

MOCHETA
Arad, Piața Gării
Telefon 235221
Vinde și montează mochetă la prețuri cu o reducere de 10-20%

LOCURI DE MUNCĂ DISPONIBILE

Agenția județeană de ocupare și formare profesională (str. Gh. Lazăr nr. 20) ne-a informat cu privire la situația locurilor de muncă vacante de la data de 21 februarie 2000:

Agent turism - 5; Confecționer îmbrăcăminte - 90; Confecționer încălțăminte - 20; Consultant asigurări - 25; Consultant financiar asigurări - 10; Croitoreasă - 1; Dispecer dirijare la sol - 1; Fierar betonist - 5; Funcționar administrativ - 1; Inginer electronist - 1; Inginer-șef atelier - 1; Jurist - 1; Măcelar-mezelar - 2; Mecanic avion - 1; Mecanic utilaj terasier (buldozerist) - 1; Muncitor necalificat - 2; Paznic - 1; Prestator (bobinaj) - 20; Revizor tehnic auto - 1; Spălător auto - 1; Sudor electric - 1; Tâmplar - 2; Tinichigiu auto -1; Vânzătoare - 3; Vânzător piese auto - 2.

ADEVĂRUL
COTIDIAN INDEPENDENT ARAD

Editor: S.c. ADEVĂRUL s.r.l. Arad
● COD FISCAL R 1681938 ● COD SICOMEX 19.604 ● CERTIFICAT J 02/1886 din 31 X 1991 ● COD SIRUES 020956601 ● ISSN 1220 - 7489

Redacția și administrația: 2900 Arad, Bd. Revoluției nr. 81. **Telefoane:** SECRETARIAT - **281802**, fax **280655, 280625**; ADMINISTRAȚIE - CONTABILITATE- **281797**; MICA PUBLICITATE - **210775**. MAREA PUBLICITATE - **280904**; CLUBUL PRESEI - **280989**.

Consiliul de administrație: DOREL ZĂVOIANU (președinte) **telefon 281802, 280625**; ȘTEFAN TABUIA (vicepreședinte) **telefon 210776**; MIRCEA CONTRAȘ (redactor-șef) **telefon 281802, 280854**; NICU COJOCARU (director comercial) **telefon 280904**; DOREL BARBU (contabil–șef) **telefon 281797.**

Colegiul de redacție: MIRCEA CONTRAȘ (redactor-șef); AUREL DARIE (secretar general de redacție) **telefon 281802, 280854**; MIRCEA DORGOȘAN (șef secție actualități); telefon **281855; 280003**; IOAN IERCAN (șef secție politică), telefon **280943**; DORU SAVA (șef secție social-economic), telefon **281738**; VASILE FILIP (șef secție cultură-învățământ), telefon **281855; 280003**; ALEXANDRU CHEBELEU (șef secție sport), telefon **281701**; SORIN GHILEA (șef secție tineret) **telefon 281855, 280003**; MARCEL CANCIU (șef secție foto), telefon **280943**; NICU COJOCARU (șef secție publicitate) telefon/fax: **280904.**

Tiparul executat la Imprimeria S.C. MEDIAGRAF S.A. ARAD, str. Feleacului F.N., telefon 250902, fax 250920.

Cotidianul „Adevărul" poate fi citit și pe **Internet** la adresa **http://adevarul.arad.ro**

UTILITARE

PIEȚE, TÂRGURI

Astăzi este zi de piață la Curtici, Nădlac, Bocsig, Gurahonț, Moneasa, Pilu, Vladimirescu. Tot astăzi se organizează târg săptămânal la Gurahonț, și Bârzava.

Mâine, marți, este zi de piață la Sebiș, Almaș, Apateu, Semlac, Sântana, Șilindia, Vârfurile.

FARMACIA DE SERVICIU

Farmacia „**SINAPIS**", Bd. Revoluției nr. 88, lângă Noul Stil, telefon 282369 și „**Noua Farmacie**", str. Andrei Șaguna nr. 15, telefon 948, sunt de serviciu cu program non-stop.

URGENȚE STOMATOLOGICE

Serviciul de urgență stomatologică, situat pe str. Crișan - în spate la Gionelli - este zilnic deschis non-stop. Telefon: 253794.

CABINET STOMATOLOGIC

Cabinet stomatologic privat, B-dul Revoluției nr. 62, telefon 256.665, deschis zilnic între orele 8,00-12,00 și 14,00-20,00.

CITIREA APOMETRELOR

În perioada 21-25 februarie se vor citi apometrele pe următoarele străzi: Bariției, F. Sârbu, Paroșeni, T. Buteanu, C.A. Vlaicu - bl. X, Micălaca - bl. 501-550, Bihorului - blocuri, Cal. 6 Vânători, Dragalina, P-ța Liceului, Av. Georgescu, Unirii, Târnavelor, Davilla, A. Russo, H. Barbusse, Praporgescu, Bucura, N. Grigorescu, Mal. Mureșului, M. Antonescu - bl. M-L, Lacului, M. Scaevola, Patria, Moților, Haiducilor, Zona Gării Aradul Nou, Cal. A. Vlaicu - bl. I, Y, I. Maniu, Grădina Poștei, Șiriei, Digului, Pol. Micălaca, V. Milea, A. Poporului, Andreescu, Revoluției - fără soț, Revoluției - cu soț.

ÎNTRERUPERI DE CURENT

Marți, 22 februarie, vor fi întreruperi de curent pe următoarele străzi: P-ța Bujac, Str. Tiberiu, Sportului, Sânzienelor, Dâmboviței, Oborului, București, Mălin (p).

Echipa de serviciu
GABRIELA GROZA
-secretar de redacție.
Adela Homorâceanu, Ioan Leac
– tehnoredactare computerizată.
Doina Jurcă, Călin Mnerie
– corectură.

Deși încă nu au o lege a lor

CONSILIERII JURIDICI SUNT SINGURII CARE FAC ȘI MUNCĂ DE PREVENȚIE PENTRU AGENȚII ECONOMICI

Toată lumea recunoaște astăzi că Decretul 143/1955 cu privire la oficiile juridice și deci implicit cu privire la exercitarea profesiei de jurist, este desuet, și total inaplicabil. Practic, din această cauză dintre toate profesiunile ce țin de sistemul juridic, doar pentru consilierii juridici nu există o lege care să le reglementeze domeniul de activitate.

„Un proiect de lege în acest sens a apărut de mai bine de trei ani de zile. Din păcate însă există o anumită rezistență care împiedică adoptarea acestui act normativ“ - spune dl. Valeriu Cîmpeanu, secretar general al Prefecturii Arad și în același timp președintele filialei Arad a Asociației Consilierilor Juridici din România. Această asociație a luat ființă în primul rând pentru a apăra consilierii juridici în acest vid legislativ.

Printre obiectele acestei asociații se numără și asigurarea adoptării unui act normativ de reglementare, la nivel național, a modului de exercitare a profesiei de consilier juridic.

„A apărut ultimul proiect de lege în acest domeniu, proiect care se pare că este cel mai agreat de până acum. Acesta a trecut de Comisia juridică a Camerei Deputaților, mai puțin două articole. Din cauza acestor articole a fost restituit la inițiator. Proiectul a fost refăcut și în forma actuală a trecut de Camera Deputaților. Practic se află deja pe ordinea de zi a Camerei Deputaților“ - spune **Valeriu Câmpeanu.**

Discuții pe această temă s-au purtat și la ultima adunare generală extraordinară a Asociației Consilierilor Juridici ce s-a desfășurat, de curând, la București. Tot cu aceeași ocazie a fost schimbată

și structura de conducere a asociației. S-a subliniat, atunci și faptul că relația cu Uniunea Avocaților din România s-a îmbunătățit foarte mult odată cu schimbarea președintelui de la această uniune.

Revenind la problema cadrului legal în care juriștii trebuie să-și desfășoare activitatea, **Valeriu Cîmpean** a arătat că: **„Un obiectiv al asociației este să insistăm ca în legislatura actuală această lege să treacă de ambele camere ale Parlamentului. Simțim că avem susținere și de la Ministerul Justiției și de la un cerc destul de larg de deputați din cadrul tuturor grupărilor politice.**

*** Un alt obiectiv al nostru e modificarea Legii 51/1995 cu privire la exercitarea profesiunii de avocat, mai precis de art. 14 al acestei legi, care enumeră persoanele care pot intra în avocatură fără examen. Dintre acestea nu fac parte juriști. Cu siguranță, această mofidicare se va face“.**

„Noi sperăm că în sfârșit toți factorii puterii și nu numai, au realizat că această categorie profesională este foarte necesară și va fi din ce în ce mai necesară pentru că este singura categorie dintre juriști care sunt specializați pe societăți comerciale și instituții. Se vede de departe care dintre sociatățile comerciale au juriști și care nu. La cele care nu au juriști, de regulă, contractele cuprind doar prevederi generale, neadaptate la obiectul specific contractului; clauzele sunt total ineficiente. Se nasc foarte multe litigii pentru societățile comerciale care lucrează fără un consilier juridic. De asemenea, foarte multe litigii nu sunt promovate și ca urmare multe creanțe sunt nevalorificate. Consilierii juridici, sunt singura categorie de juriști care știu să facă muncă de prevenție...“ a mai subliniat **Valeriu Cîmpeanu.**

DANA LASC
Foto: VIOREL MUSCA

DASCĂLII VOR ÎNCETA GREVA DOAR PRIN ADOPTAREA UNOR ACTE NORMATIVE DE CĂTRE GUVERN

O delegație a Sindicatului Liber din Învățământul arădean (SLÎ), condusă de președintele Marius Göndor a fost prezentă joi la București, în așteptarea rezultatelor ședinței de Guvern. Se spunea atunci că cererile dascălilor vor fi soluționate și lucrurile vor intra pe făgașul obișnuit. Dar, din păcate nu s-a întâmplat așa.

De altfel, pe această temă SLÎ Arad a susținut o conferință de presă la care a fost prezent și liderul SDÎ (Sindicatul Democratic din Învățământ), dl. Ștefan Balița.

După ce, în cadrul întrunirii de luni dintre reprezentanții federațiilor și Ministrul de Stat Mircea Ciumara, s-a căzut de acord în câteva dintre cererile profesorilor, ședința de joi a Guvernului a avut o turnură neașteptată. **„La București s-a convocat Colegiul Liderilor, însă după ce am așteptat toată ziua am aflat că cele două acte normative care trebuiau adoptate au fost respinse, urmând ca noi să primim un comunicat de la Guvern“** ne-a declarat dl. Göndor.

Deși, Mircea Ciumara a aprobat mărirea valorii de referință sectorială de la 664.000 la 1.200.000 lei oferta venind chiar din partea acestuia, în ședința de Guvern s-a reanalizat propunerea, ajungându-se la concluzia că nu sunt fonduri. De asemenea, în comunicat se prevede acordarea celui de-al 13 salariu pe anul 1999, urmând ca aprobarea să se dea în ședința de Guvern de luni, 21 februarie.

Referitor la acest aspect, dl. Göndor a afirmat **„atâta timp cât vom primi asemenea comunicate greva noastră va continua. Colegiul liderilor care s-a întrunit în fiecare județ, a hotărât că greva va continua până la îndeplinirea cererilor noastre. Noi nu dorim să mai continuăm această grevă, dar nu vom ceda până când nu vom primi cele ce ni se cuvin“.** Un alt lucru care i-a consternat pe dascălii din învățământul preuniversitar a fost decizia MEN de a acționa în judecată federațiile sindicale, după ce în aproape toate județele din țară au avut loc procese cu Inspectoratele Județene, câștigate de sindicate.

Ștefan Balița, liderul SDÎ, prezent la conferința de presă a afirmat că **„actuala putere ne sfidează și ne dezonorează în fața națiunii. Sperăm totuși ca luni să se găsească acele baze juridice pentru a-ni se soluționa revendicările. Oricum, fără un act oficial (ordonanță de urgență și hotărâre de guvern) nu mai cedăm. Ne-am săturat de protocoale și convenții.**

SORINA AMBRUȘ

O OFERTĂ DATĂ DACULUI!

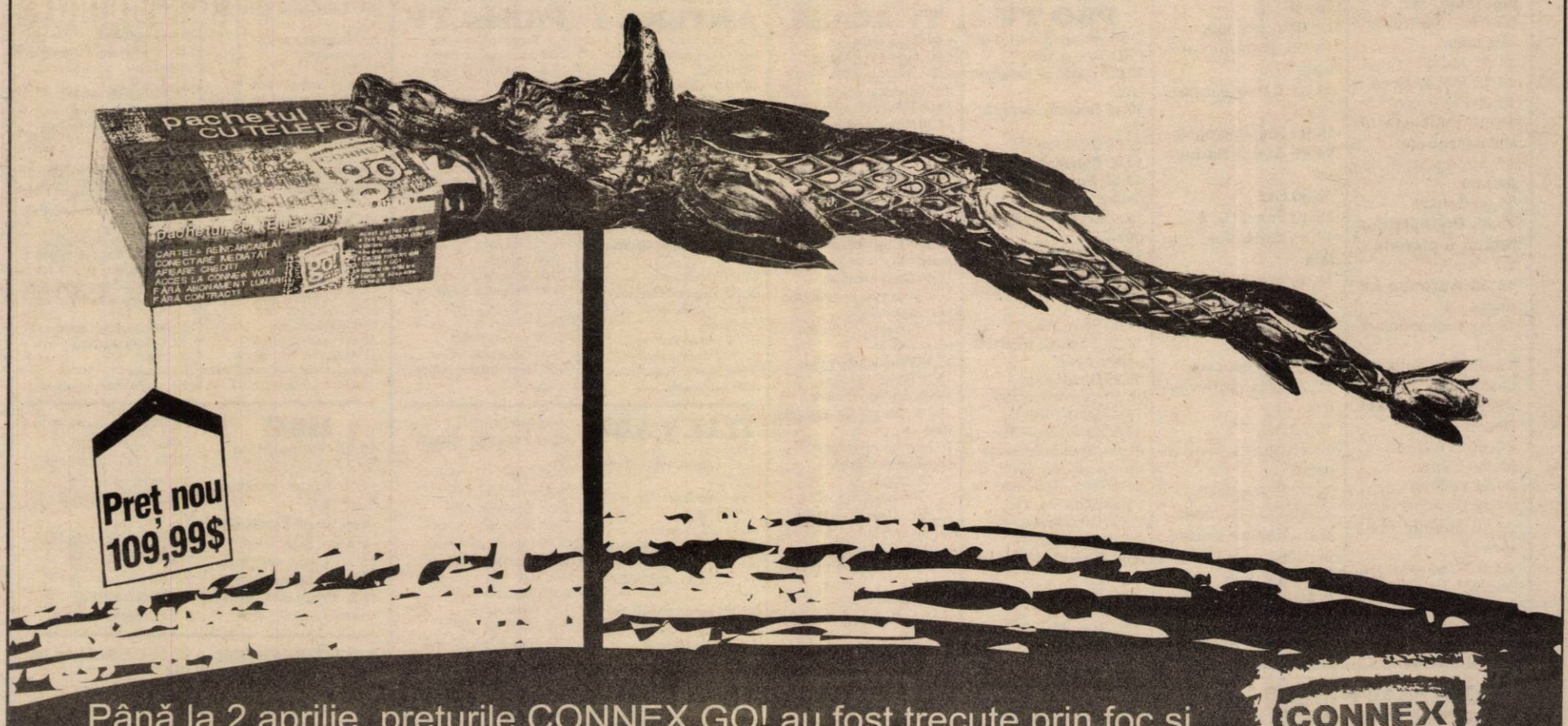

Până la 2 aprilie, preţurile CONNEX GO! au fost trecute prin foc şi sabie. Pentru ca tu, urmaş al dacilor, să te poţi bucura de noile preţuri: **109,99 $* pentru pachetul cu telefon****, şi **19,99 $* pentru cartela CONNEX GO!**** Dacule, asta-i şansa ta!

*Preţul nu include TVA. **În limita stocului disponibil.

CONNEX go! ce-i al tău e al tău!

GREVA PROFESORILOR AR PUTEA ÎNCETA LA JUMĂTATEA ACESTEI SĂPTĂMÂNI

Greva federațiilor sindicatelor din învățământ ar putea înceta cel mai tîrziu la jumătatea săptămînii viitoare, în cazul în care Guvernul ar accepta, în ședința extraordinară de astăzi, acordarea a 16.000 de miliarde de lei pentru cheltuieli salariale, așa cum a promis, în această sumă fiind incluse premierea anuală, diferența de salariu conform Legii 154 și salariul de referință, a declarat, ieri, pentru MEDIAFAX, Cătălin Croitoru, președintele Federației Educației Naționale.

Croitoru susține că, după două zile de negocieri cu Ministerul Educației Naționale, au fost găsite soluții care să nu determine disponibilizări de personal, chiar dacă în opinia liderilor de sindicat cheltuielile de personal au fost reduse cu 3.000 de miliarde de lei.

Liderul Federației Educației Naționale a avertizat că, în cazul în care Executivul nu va aproba alocarea celor 16.000 de miliarde de lei, actualul an școlar va fi total compromis.

PDSR CRITICĂ AROGANȚA LUI PETRE ROMAN

PDSR își exprimă regretul față de atitudinea liderului PD, Petre Roman, care a răspuns "într-un mod arogant" gestului de deschidere și de bunăvoință cuprins în mesajul PDSR adresat Convenției Naționale a PD.

Într-un comunicat remis, duminică, agenției MEDIAFAX, de către Biroul de presă al PDSR, se precizează că ideile cuprinse în mesajul partidului nu prezintă o schimbare de atitudine a PDSR față de necesitatea coagulării unui puternic pod social-democrat, ci exprimă convingerea că o bună guvernare nu se poate baza decît pe o coaliție omogenă din punct de vedere ideologic.

PDSR consideră că și "în al doisprezecelea ceas", conducerea Partidului Democrat a ratat ocazia de a face o analiză critică a participării sale la o guvernare dezastruoasă din toate punctele de vedere. "Pentru toți cei care viața a devenit un dureros exercițiu de supraviețuire, festivismul Convenției Naționale a Partidului Democrat și veselia debordantă a reprezentanților acestui partid, afișată în ultimele două zile, nu a reprezentant decît o nouă confirmare a faptului că actuala putere este total ruptă de realitățile țării și refuză să ia în considerare problemele oamenilor", se arată în comunicat.

PDSR susține că, de fapt, PD a uitat că se află la guvernare de aproape patru ani, găsind explicații pentru eșecul din această ultimă perioadă în guvernarea PDSR, fără să țină seama că profesorii se află de aproape o lună în grevă generală și nu se întrevede nici o soluție pentru ca problemele lor să fie rezolvate și că țara nu are încă buget pe anul 2000.

Tragerile loto de duminică, 20 februarie 2000

6/49	NOROC
23, 44, 6, 5, 45, 11	4 9 3 4 7 6 3

NOCIVITATEA CLIMATULUI ECONOMIC ROMÂNESC

(Urmare din pagina 1)

Fenomenul de sucombare a sectorului particular în economie are cauze numeroase și complexe, acestea, însumate determină o nocivitate a climatului economic în care întreprinderile nu pot supraviețui. Ce anume produce nocivitatea mediului românesc de afaceri, care, fie îi ține la distanță pe investitorii străini sau autohtoni, nu are importanță - fie îi alungă după ce s-au convins că pe la noi sunt obligați să respire un aer otrăvit? Să le luăm pe rând: orice afacere începe prin înființarea societății comerciale, lucru simplu în SUA; de pildă, unde într-o singură zi poți rezolva problema, dar al naibii de complicat la noi, unde ai nevoie de vreo 60 de aprobări și avize care de care mai dificil de obținut și de vreo trei luni de alergătură infernală de la o instituție la alta, de la un ghișeu la altul, de la un funcționar optuz la altul și mai dat naibii când e vorba să-ți aprobe vreo petiție ori să-ți întocmească vreun act legal. Care investitor străin are nervi și timp să se căciulească la ciubucarii noștri de responsabili cu aprobările de tot soiul necesare pentru încropirea unei afaceri? În alte țări este de neconceput ca un funcționar de stat să te hărțuiască în scop de jecmăneală, așa cum din păcate se întâmplă la noi. Dar nu numai funcționarul nemernic te poate scoate din minți cu obrăznicia lui ci și unele instituții ale statului te pot „lucra" după pofta inimii, dacă ajungi pe mâna lor. Într-o vreme CONEL avea dreptul să perceapă sume exorbitante - de zeci și chiar sute de milioane de lei - pentru simplul fapt că îți dădea AVIZUL scris al acordului de a te branșa la rețeaua sa electrică! Unde s-a mai pomenit așa ceva? Care guvern mai are asemenea miniștri îngusti la minte încât să nu priceapă un lucru atât de simplu? și să opreasca abuzul statului monopolist împotriva întreprinzătorului privat?

După înființarea chinuită a societății urmează întemeierea acesteia conform unui program pe termen, de regulă, lung sau mediu. Este știut faptul că orice program, orice planificare se face luând în calcul legislația românească, ori la acest capitol nimeni nu stă mai rău ca noi. Legile românești se schimbă de la o zi la alta, după cum îi fabulează mintea vreunui ministru muncit de insomnii și pus pe promovarea unor ordonanțe de urgență. Este bine cunoscut cazul unei întreprinderi germane care a demarat în Timișoara o investiție în valoare de peste 100 milioane de mărci germane (DM) având anumite înțelegeri cu statul român între care și scutirea (reducerea) de taxe vamale pentru utilajele destinate propriei investiții. Sigur, nemții care și-au făcut calculul economic în funcție de datele din contractul cu partenerul român, nu e de mirare că au rămas fără grai aflând că, în mod unilateral românii au încălcat contractul solicitând plata integrală a taxelor vamale mai sus pomenite. Din această cauză firma germană amenință cu abandonarea investiției și părăsirea acestor locuri considerate ca fiind neprielnice pentru afaceri.

La băncile românești este aproape imposibil să obții credite în condiții avantajoase pentru investiții particulare. La asemenea dobânzi ametitoare cum sunt cele parcticate în mod curent, este aproape imposibil să poți pune pe roate afaceri viabile. Necazul și mai mare ține de faptul că în vreme ce investitorii trebuie să aducă garanții de câteva ori mai mari decât creditul solicitat, dispăruta societate bancară Bancorex a acordat credite uriașe, cu dobânzi simbolice și fără garanții suficiente, unor oameni politici de frunte ai PDSR. Este cunoscut în acest sens denunțul fostului director al Bancorex, Grigore Maimuț, în care sunt pronunțate nume de rezonanță în partidul d-lui Ion Iliescu. Pe scurt, banca românească nu este ceea ce trebuie să fie aceasta într-o economie capitalistă: o structură fundamentală, o locomotivă.

Vine la rând fiscul, cu cele peste 60 de taxe și impozite ale sale. Sufocant, apăsător, imposibil de suportat, birul greu a trimis în economia subterană o parte însemnată din sectorul particular incapabil să reziste presiunilor de tot felul. La zece ani de reformă este de neînțeles cum firavul sector privat românesc poate suporta la nesfârșit imensele pierderi înregistrate în economia socialistă rămasă intanctă în proporții covârșitoare! Cum pot crede guvernanții noștri că sectorul privat poate suporta salariile de zeci și, în unele cazuri, de sute de milioane de lei ale unor directori ai întreprinderilor de stat păguboase? Micul întreprinzător muncește pe brânci, adeseori împreună cu familia, din zori până în noapte, pentru a se trezi la finele lunii că lui nu-i rămâne mai nimic, că trebuie să dea statului mai tot ce a adunat ostenind din greu. Ce fel de societate este aceasta, a noastră, în care directorimea fabricilor de stat parazitează trăind în huzur pe spinarea particularului adus la sapă de lemn de mulțimea de taxe și impozite. Și de amenzile căzute uneori în avalanșă asupra firmelor particulare!

LUNI, 21 FEBRUARIE 2000

TVR 1

12,00 Patrula de siguranță - rel.
13,30 Studioul șlagărelor
14,00 Jurnal
14,15 TVR Craiova
15,00 Pro Patria
16,00 Emisiune în limba maghiară
17,30 Agenția de plasare
18,00 Corect!
18,05 Doi băieți, o fată și o pizzerie - s.
18,30 Aproape ca acasă - s.
19,00 Avanpremieră - Știri
19,05 Amintiri din secolul 20
19,10 Sunset Beach - s.
20,00 Jurnal * Meteo * Sport
20,55 Felicity - s.
21,40 Cu ochii în 4
22,10 Justiție militară - s.
23,00 Jurnalul de noapte
23,15 Recurs la morală
0,00 Marele Jazz

TVR 2

12,00 Povestirile operei - rel.
12,50 Videoclipuri
13,05 Desene animate
13,30 Cântecele neamului
14,00 Toți, împreună
14,45 Santa Barbara - s.
15,30 Știri
15,40 Trupa DP 2
17,45 Călătorind prin țară
18,00 Care pe care, o nouă provocare!
18,45 Se întâmplă acum!
19,15 Știri bancare
19,20 Căsuța poveștilor
19,30 Știri
19,45 Punct și de la capăt
21,30 E dreptul tău!
22,00 Fotbal: **Leeds - Manchester United**, în direct
0,30 Nocturna
0,40 Limbi străine: engleză
1,05 TVM * Mesager

PRO TV

7,00 Bună dimineața, PRO TV e al tău!
10,00 Tânăr și neliniștit - rel.
10,45 Departe, departe - rel.
12,55 Știrile Pro TV
13,05 Renegatul - s.
13,50 Povești extraordinare - s.
14,15 Adevărul gol - goluț - s.
14,45 Nisipurile din Miami - s.
16,15 Tânăr și neliniștit - s.
17,00 Știrile PRO TV
17,30 Pasiune interzisă - prima parte
18,25 Dădaca - s.
18,50 Chestiunea zilei
19,00 Știrile PRO TV
19,50 Chestiunea zilei
20,00 Scenariul morții - thriller, SUA, 1996, cu Lisa Rinna, Rob Estes
21,55 Știrile Pro TV
22,00 Chestiunea zilei
23,30 Știrile Pro TV
0,00 Diagnostic: crimă! - s.
1,00 Chestiunea zilei - rel.
2,30 Știrile PRO TV - rel.
3,00 Dădaca - rel.

TV ACASĂ

5,00 Guadalupe - s.
6,00 Acasă la români - rel.
7,45 Căsuța poveștilor - rel.
8,15 Micuțele doamne - rel.
10,00 Floare de aur - rel.
11,30 Nimic personal - s.
12,20 Păcatele tinereții - rel.
14,00 Antonella - s.
14,45 Iubire sfântă - s.
15,30 Dragoste și putere - s.
16,00 Copilul adus de mare - s.
17,00 Desene animate
17,10 Acasă la români - muzică populară
17,15 Acasă la bunica - rețete culinare
17,30 Pentru iubirea ta - s.
18,30 Știrile de Acasă
19,00 Vremea de acasă
19,05 Sânge din sângele meu - s.
19,55 Vremea de acasă
20,00 Înger sălbatic - s.
21,00 Angela - s.
21,55 Vremea de acasă
22,00 Dulce otravă - thriller, SUA, 1968, cu Anthony Perkins
23,35 Dragoste și putere - rel.
0,00 Surorile - s.
0,45 Profesiunea mea, cultura
2,10 Știrile de Acasă - rel.

ANTENA 1

7,00 Observator
8,00 Dimineața devreme
10,00 Știri
10,10 Pe cont propriu - s.
11,00 Un sunet în plină tăcere - dramă, Canada, 1992. Prima parte
13,00 Știri
13,15 Raven - s. primul episod
14,00 Decepții - s.
15,00 Răsfățata - s.
17,00 Știri
17,25 Capcanele destinului - s.
19,00 Observator
20,00 Inspectorul Harry - acțiune, SUA, 1971, cu Clint Eastwood
22,00 Observator
22,30 Prezentul simplu
23,00 Marius Tucă Show
1,00 Caracatița 2 - s.

PRIMA TV

7,00 Karaoke show - rel.
8,00 Dimineața cu Prima
12,00 Celebri și bogați - rel.
13,00 Politica de mâine - rel.
15,00 Chic - magazin de modă - rel.
15,30 Cinemagia - rel.
16,00 Nadine Show - rel.
17,00 Celebri și bogați - s.
18,00 Focus * Sport * Meteo
18,55 Clip Art
19,00 Frontal
20,00 Dosarele Y
21,00 Brooklyn South - s.
22,00 Clip Art - rel.
22,05 Focus
22,30 Revista presei
22,35 Politica de mâine
0,30 Operațiunea - acțiune, SUA, 1992

TELE 7 ABC

7,00 Știri
7,10 Bună dimineața, România
9,00 Forța destinului - rel.
10,00 Știri
10,15 Teleshopping
10,30 Dintre sute de ziare - rel.
11,30 Rendez-vous la Tele 7 - rel.
12,30 Ora unu a venit - rel.
15,00 Știri
15,10 Teleshopping
15,45 Post Meridian
18,00 Valsul lui Mefisto - rel.
19,45 Loto
20,00 Telejurnal
20,30 Economic ABC
21,00 Dintre sute de ziare
22,00 Dincolo de stadion
23,30 Cutia muzicală - rel.
0,00 Știri
0,30 Concert
1,35 Teleshopping
2,10 Telejurnal - rel.
2,35 Economic ABC - rel.

TV ARAD

7,00 Observator
8,00 Știri TVA - rel.
8,30 Emisiune în limba germană - rel.
8,50 Divertisment - rel.
9,50 Anunțuri
10,00 Știri
10,10 Pe cont propriu - s.
11,00 Un sunet în plină tăcere - biografic, Canada, 1992 - prima parte
13,00 Știrile amiezii
13,15 Raven - s.
14,00 Decepții - s.
15,00 Răsfățata - s.
17,00 Știri
17,25 Divertisment
18,20 Anunțuri
18,30 Știri TVA
19,00 Observator
20,00 Arena
21,20 Anunțuri - rel.
21,30 Știri TVA - rel.
22,00 Observator
22,30 Prezentul simplu
23,00 Marius Tucă Show
În continuare programul este identic cu cel al Antenei 1.

TV INTERSAT

8,55 Deschiderea programului
9,15 Revista presei
9,45 Horoscop
9,50 Precioasa - s.
10,30 Mistere, farmece și miracole
11,00 Știri
11,35 Casa de nebuni - s.
12,00 Desene animate
12,30 Distrugătorii - film
14,00 Emisiune în limba maghiară
15,00 Intersat Sport show
16,00 Fără scăpare - film
17,30 Desene animate
18,00 Săptămâna sportivă arădeană
18,25 Haideți să ne jucăm
18,45 Știri * Meteo *Sport * Vocea străzii
19,30 Aradul prin gaura cheii
20,30 Farmacia de serviciu - s.
22,00 Provocarea naturii
22,30 Sora medicală - film
0,00 Știri
0,35 Erotica
0,15 Închiderea programului

HBO

10,00 Rămășițele - dramă, SUA, 1993
12,15 Turbo - aventuri, SUA, 1997
14,00 Un alt Karate Kid - acțiune, SUA, 1994
15,45 Linia erotică - comedie, Spania, 1995
17,30 Profesorul distrat - comedie, SUA, 1961
19,00 Anaconda - thriller, SUA, 1997
20,30 Lacul lebedelor - animație, SUA, 1998
21,45 Totul despre sex - s.
22,15 Luna ucigașă - acțiune, SUA, 1999
23,45 Braconierul - thriller, SUA, 1996
1,30 Desene animate

TVR INTERNAȚIONAL

21,30 S-a întâmplat... azi
21,35 Revista presei
21,40 Practic Info
22,00 Jurnal * Curs valutar * Meteo
22,40 Documentar
23,00 Destinul unei națiuni
23,30 Ora planetei
23,50 A-Facerea
0,30 Zugrăvelile cucernicului - documentar
0,40 Studioul șlagărelor

ATOMIC TV

7,00 Selector
10,00 Reactor - rel.
10,30 Hai Hui - rel.
11,15 Atomix cu Oana - rel.
14,00 Interactiv
15,55 Reactor
16,00 Romanian Top 100 cu Oana - rel.
18,00 Selector
19,00 Atomix cu Ina
21,55 Reactor
22,00 Gogs - des. anim.
22,30 File de poveste - rel.
23,00 Aria 52
0,00 Insomnia

RADIO ARAD & RADIO CONTACT (99,1 MHZ)

5,00 - 8,00 Lupta cu somnul
8,00 - 10,00 BUNĂ DIMINEAȚA, ARAD!
10,00 - 12,00 Tovarășii mei
12,00-14,00 Pulsul zilei
14,00-16,00 Contact FM
16,00-17,00 Aradul sportiv
17,00-18,30 Fresh
18,30-19,00 Radio Magazin Deutsche Welle
19,00 Bună seara, Arad!
19,30-20,00 Viața spirituală
20,00-22,00 Seară de seară
22,00-24,00 Contact FM
24,00-1,00 România-Bosnia, viu satelit

RADIO PRO FM (92,1 MHz)

0,00 - 2,00 ZONA LIBERĂ cu DJ Vasile
2,00 - 5,00 MUZICĂ
5,00 - 5,30 BULETIN DE ȘTIRI la fiecare sfert de oră; **5,30 - 8,00 PRO FM PÂNĂ LA UNU** - cu Nono Semen și Laura Călăceanu; **8,00 - 10,00 PRO FM PÂNĂ LA UNU** - cu Cătălin Lăpușcă; **10,00 - 13,00 PRO FM PÂNĂ LA UNU** - cu Mihai Dobrovolschi; **13,00 - 14,00 13-14 CU ANDREI** - cu Andrei Gheorghe; **14,00 - 17,00 POFTIM PRO FM** - cu Cristian Pavel
17,00 - 19,00 ARBEMA PREMIUM MUSIC - cu Cătălin Lăpușcă; **19,00 - 22,00 ASCULTĂ-TI MUZICA!** - cu Andi Moisescu
22,00 - 23,00 SPORT SHOW - cu Ovidiu Ioanitoaia; **23,00 - 1,00 RONDUL DE NOAPTE** - cu Răzvan Exarhu

RADIO TIMIȘOARA

6,00 Ceasurile dimineții
8,00 Muzică populară cu dedicații
9,00 Cânt din suflet
10,00 Radio circuit; 11,00 Gramofon
12,00 Miez de zi la polul vest
13,00 Emisiune în limbile minorităților
16,00 Radio cocktail
18,00 Actualitatea radio
18,10 Orele cetății
19,00 Radiojurnal; 19,15 Civica
20,05 Călătorie în lumea poveștilor
20,15 Conexiuni rock
21,00 Curierul de seară
Știri: 6,00; 7,55; 9,00; 11,00; 12,55; 17,00; 20,00; 21,00; 21,55.
Radio Jurnal: 7,00; 16,00; 19,00.

RADIO SEBIȘ

6,00 - 8,00 Detașamentul de trezire
8,00 - 9,00 Cântă-mi lăutare - muzică populară
9,00 - 10,00 Alo, tu alegi!
10,00 - 12,00 Cafeaua de zece
12,00 - 13,00 La porțile dorului - muzică populară; **13,00 - 14,00 FM-ul de prânz**
14,00 - 15,00 Poesis; 15,00 - 16,00 Astăzi te sărbătorim - muzică populară și dedicații muzicale; **16,00 - 18,00 După patru**
18,00 - 19,00 Telefonul cu butoane
19,00 - 20,00 La mulți ani! - dedicații muzicale
20,00 - 22,30 Pas montan
20,30 - 21,00 Secretele vieții
21,00 - 23,00 Fotbal Club 21 - talk-show
23,00 - 24,00 Ascultă și tu!
0,00 - 2,00 92,1 Insomnii
2,00 - 6,00 Nocturna muzicală

ASISTĂM LA AGONIA PD-ULUI

– D-le Ion Cristoiu, numai ce s-a încheiat Convenția Națională PD. Știm că ați participat la acest eveniment. Cum îl comentați?

– Deși majoritatea presei românești se aștepta la câteva demisii spectaculoase din PD, Convenția Națională a democraților s-a desfășurat într-un climat cât se poate de calm. Totuși, acest lucru nu a înlăturat criza pe care o tra-

versează acest partid și - fiind participant la lucrările Convenției - pot afirma că am asistat la agonia PD-ului...

– Cum argumentați această afirmație deosebit de dură?

– Simplu. PD-ul a primit două mesaje importante: unul din partea lui Iliescu, care-i întindea o mână, și altul din partea PNȚCD-ului, care nu pomenea nimic de fostele dispute dintre cele două partide. Ei bine, Petre Roman a criticat oferta PDSR-ului și a mărșăluit pe **„bătălia pe care forțele democratice trebuie să o ducă cu forțele criptocomuniste...“**. Având în vedere prăbușirea electorală a PNȚCD-ului și creșterea PDSR-ului, nu putem conștientiza decât faptul că Petre Roman a tras pe lângă poartă. Dacă era înțelept, putea adopta o poziție ambiguă... Mai mult, a vorbit și despre faptul că poporul român ar mai suporta sacrificiul dacă ar vedea luminița de la capătul tunelului. Este un slogan ieftin și răsuflat, pe care doar Victor Ciorbea îl mai crede...

– Totuși, înaintea Convenției Naționale PD Victor Babiuc și-a dat demisia din partid. Eu aș lega această demisie mai mult de schimbarea din funcția de șef al Marelui Stat Major a lui Constantin Degeratu...

– Avansați o ipoteză deosebit de pertinentă, pe care o împărtășesc și eu, deși n-a apărut până acum în presă. Generalul Constantin Degeratu a fost și a rămas un preferat al Președinției. Nu trebuie să uităm nici episodul numirii de către Degeratu a unui colonel în funcția de atașat militar la ONU, decizie anulată de către Victor Babiuc. În consecință, cei de la Cotroceni au reacționat și generalul Degeratu a devenit consilier prezidențial pe probleme de Apărare. De fapt șeful lui Babiuc... Dacă la toate acestea se adaugă și faptul că generalul Degeratu are toate șansele să devină și șeful Comunității de Informații din România, atunci demisia lui Babiuc ne pare cât se poate de logică; ar fi însemnat ca Degeratu să-i devină șef lui Babiuc...

– Tot în această săptămână s-a semnat și protocolul CDR-ului...

– Așa este! Doar la noi, pe Dâmbovița, se putea semna un astfel de protocol, în care PNL-ul să meargă singur la locale, pentru ca apoi să revină în CDR. Bineînțeles, PNȚCD-ul își va da toată silința ca liberalii să nu obțină un scor prea mare la locale, pentru ca să nu poată emite pretenții la șefia CDR. Cred că vom asista la un bâlci în toată regula...

– Greva dascălilor merge în continuare. Mai mult, de astăzi vor intra în grevă și universitarii...

– Este ceva în neregulă cu guvernul Isărescu: Bugetul se amână de pe-o săptămâna pe alta, demnitarii nu reacționează decât atunci când se dă cu piatra-n geam... Acest imobilism este o enigmă pentru mine, cu toate că efectul social este cât se poate de amplu. Vom vedea...

DORU SINACI
Foto: M. CANCIU

De la trimisul nostru special la București, Ioan Iercan

FĂRĂ CONCURENT, P. ROMAN A FOST REALES PREȘEDINTE AL PD

Ziua a doua a Convenției Naționale a PD a avut în prim plan votarea moțiunii lui P. Roman și a celor 35 cu consecința firească, realegerea lui P. Roman în funcția de președinte al partidului. De ce spun consecința firească? Pentru că a intrat în cutuma PD ca aceia care vor să fie președinți ai partidului să prezinte o moțiune împreună cu un grup de 35 de susținători. Moțiunea care are cele mai multe voturi îl propulsează pe autorul ei în fruntea partidului. Cum la această Convenție Națională a fost o singură moțiune, ceă a lui P. Roman, era firesc ca acesta, fără concurență, să devină în mod automat președinte al partidului.

Aș menționa, în acest context, că președintele PD Arad, Gh. Seculici, este unul din cei 35 de susținători ai moțiunii lui P. Roman. Și tot aici aș vrea să amintesc că în moțiunea citită vineri de P. Roman, Aradul a fost singurul județ în care s-au amintit realizări concrete ale PD: „Astra“ (Vagoane) și Zona Liberă Curtici. În rest, liderul PD a citat județe fără să concretizeze realizările. Aș mai aminti că președintele PD Arad a fost unul dintre cei care au avut intervenții în cadrul Convenției Naționale.

În cadrul acestor intervenții din ziua a doua s-au remarcat Trită Fănită, Cazimir Ionescu și, în mod special, Traian Băsescu. Senatorul Trită Fănită a și criticat, de altfel, textul moțiunii în partea care se referea la agricultură. Despre senatorul Trită Fănită circulă zvonul că ar vrea să sară în barca PDSR. E greu de spus dacă se va întâmpla sau nu transbordarea, pentru că pe holul imens din fața sălii de conferință, Trită Fănită se pupa cu toată lumea! Să nu fie sărutul lui Iuda!

Cazimir Ionescu, despre care iarăși se zvonește că e în conflict cu liderul P. Roman, a și atenționat mai mult sau mai puțin voalat asupra lipsei de comunicare din rândurile partidului și a cerut instituționalizarea partidului (Vom reveni cu amănunte în interviul pe care i l-am luat senatorului PD).

Cel mai la obiect discurs l-a avut T. Băsescu. Fără înfloriturî și metafore, T. Băsescu a punctat probleme majore cu care se confruntă și țara și partidul. Ca de exemplu. Guvernarea doar în aparență are un bilanț negativ, pentru că **„România e departe de ce a fost în '96, a evoluat enorm“**, inclusiv prin guvernul Ciorbea. O fi aceasta o formă de regret pentru ce i-a făcut Băsescu lui Ciorbea în '98? **„Nu mai merge cu sloganul să-i dai economiei țiței și cărbuni că ea crește.“** Guvernările post' 96 au spus stop acestei idei. De aici înainte investițiile au un teren propice în România.

T. Băsescu a atacat și problema bugetului de stat și a dat **„indicații prețioase“** celorlalți colegi de guvern: să caute soluții și să nu tot ceară bani de la buget. Să se descurce și singuri. **„Banii nu trebuie să vină numai din buget, ci și din programe și investiții externe. România nu se poate dezvolta strict cu resurse interne“.** Asta nu-l împiedică că ceară o ordonanță guvernamentală care să rezolve problema readucerii experților români care lucrează în străinătate. Cum? Greu de spus.

Un lucru aproape foarte firesc pare afirmația că economia românească a avut anul trecut o creștere de 3%, dar această creștere s-a făcut cu 40% de economie subterană. Mai spusese și Coșea ceva în acest sens în urmă cu câteva zile.

T. Băsescu cere un tratament egal pentru investitori: mari sau mici, străini sau autohtoni. **„Nu avem dreptul să slăbim viteza Reformei“** și **„România nu are altă soluție decât reformele democratice“** sunt frazele care dau un răspuns negativ mâinii întinse de Ion Iliescu. Dacă avem în vedere și discursul lui P. Roman se pare că PDSR nu a găsit urechi care să audă în rândurile democraților.

În fine, ca să-și liniștească fanii, dar și partidul, Băsescu a promis că el va stinge lumina în partid, dacă va fi cazul.

Revenind la ultimul punct al ordinii de zi: votarea moțiunii (unice) și a președintelui (normal, tot unic), aș mai preciza cifrele înregistrate cu ocazia votului: din 925 voturi exprimate, 8 au fost anulate, 910 au fost în favoarea moțiunii și 7 au fost împotrivă. Democrații au strâns încă o dată rândurile în jurul conducătorului și „eternului“ P. Roman, după cum a început să-l „alinte“ mass-media.

Discursul de încheiere (și, de ce nu, de mulțumire) al lui P. Roman a avut un ton mult mai optimist decât tonul din ziua precedentă, cu propoziții de genul: **„suntem pe calea potrivită“, „să fim convinși și convingători“, „să îmbunătățim viitorul“, „epoca veche s-a terminat ieri“, „România se află de partea bună a istoriei“,** iar PD este **„un partid al speranțelor, al răspunderii și al rezultatelor“.**

P. Roman a lansat o diatribă împotriva celor care sunt în permanentă neîncredere și îndoială și, în legătură cu succesele europene preciza: **„nu am primit cadou de la Europa, de la nimeni“.**

Discursul lui P. Roman a încercat să convingă auditoriul că nu defetismul și neîncrederea, ci voința și lupta sunt cele care vor duce țara la aderarea la U.E. Este cert că P. Roman ar vrea să fie medicul care încearcă să influențeze psihicul bolnavului înainte de a-i aplica un tratament medicamentos. Misiune extrem de dificilă când bolnavul este un popor român aflat nu doar în colaps fizic, ci și psihic.

Oricum, Convenția Națională a liniștit lucrurile în partid, cel puțin deocamdată, și P. Roman speră că va aborda campaniile elctorale cu un partid strâns unit în jurul său. Primul test, alegerile locale din iunie.

„INGREDIENTE“ ÎN CIORB(E)A ANCD

Și Dumitru Branc ...

La Conferința Județeană ANCD a fost prezent și fostul primar Dumitru Branc, în calitate de simpatizant, după cum ne-a declarat. Rezultă că este un simpatizant al luptei împotriva corupției...

„D-le Ciorbea, folosiți-o, nu doar o arătați!“

Invitat nu se știe de către cine, Nicu Ieran a fost un fel de jolly-jocker, mutând microfonul de la unii la alții, servind membrii prezidiului cu apă minerală și multe altele. El a marcat încheierea lucrărilor, strigând în microfon: „Votați Nicu Ieran și Victor Ciorbea!“ Referindu-se la semnul electoral al ANCD (spada), Nicu Ieran l-a îndemnat pe fostul premier: „D-le Ciorbea, folosiți-o, nu doar o arătați!

Membrul SE CUnoaște după adeziune!

Delegatul de la Pecica nu a reușit să adune nici o adeziune. Motivul, expus în prezența lui Victor Ciorbea: nici unul dintre posibilii membri nu a vrut să semneze declarația că nu a fost informator al Securității!

Cine (dintre țărăniști) ridică „sabia“? ...

Pentru țărăniștii care au „spionat“ la fața locului Conferința Județeană s-au arătat semne bune: nici un țărănist marcant nu a trecut la ANCD sau, cel puțin, nu a fost prezent în sală. Se vede treaba că nu prea sunt dispuși să ridice „sabia“.

S. TODOCA

PSDR SEBIȘ ÎL SUSȚINE PE PRIMARUL FEIEȘ

Vineri, la Sebiș, organizația PSDR locală a organizat o ședință în cadrul căreia și-a definitivat listele de candidați pentru alegerile locale. Astfel, pentru Consiliul local a fost stabilită o listă cu 16 persoane.

Pentru postul de primar al Sebișului, PSDR nu are candidat propriu, hotărând că îl va susține pe actualul primar, Gheorghe Feieș.

La ședință au participat Liviu Popa, președintele organizației județene și Sorin Prișcă, prim vicepreședinte.

Ș.P.

În prezența lui Victor Ciorbea

A FOST CONSTITUITĂ ORGANIZAȚIA JUDEȚEANĂ ANCD

Președinte este Cristian Sorin Ilea

În jur de 100 de persoane (delegați și invitați) au participat sâmbătă, la Casa Sindicatelor, la „născirea“ de către Victor Ciorbea, a organizației județene ANCD. Au răspuns invitației oficialități arădene, reprezentanți ai unor partide, sindicate, asociații profesionale, simpatizanți ai fostului premier. După câteva mesaje de salut ale invitaților - axate pe necesitatea luptei împotriva corupției - Victor Ciorbea a prezentat, într-un discurs de o oră și ceva, principalele direcții de acțiune ale ANCD. Lăsând la o parte multele elemente de „raport al guvernării Ciorbea“, repetate cu obstinație, desprindem câteva idei.

● **„Suntem o alternativă pentru toți cei care cred în reforme credibile profunde“.** ● Pentru ca acestea să poată fi realizate, este necesar **„un război total împotriva structurilor mafiote“,** care au acaparat economia românească. ● Ca atare, „războiul“ nu este doar o atitudine de ordin moral, ci și de ordin economic și social. ● Victor Ciorbea se autopercepe ca o victimă a structurilor mafiote care au intrat în alertă când guvernul Ciorbea a demarat lupta împotriva corupției și a crimei organizate.

❖ ❖ ❖

Cu „poticnelile“ organizatorice inerente, Conferința Județeană a fost dusă până la capăt, putând fi alese organele de conducere, acceptate fără împotriviri, fără „cuvintele încrucișate“ întâlnite la alte partide cu astfel de ocazii. ● În Consiliul Județean au fost alese 29 de persoane, numărul de maximum 41 putând fi realizat prin cooptarea viitorilor președinți de filiale din județ. ● În Consiliul Național, organizația va fi reprezentată de către președinte, un vicepreședinte și secretarul, numărul putând crește în funcție de dezvoltarea numerică a membrilor.

● Președinte a fost ales Sorin Cristian Ilea, fost viceprimar al Aradului. Cei doi vicepreședinți sunt Grigore Doboș și Sava Teodor. Fiind ales cu un număr mai mare de voturi, avocatul Grigore Doboș va fi unul dintre cei trei delegați de drept la Consiliul Național, alături de președintele Ilea și Țiganu Maria Domnica, aleasă în funcția de secretar.

Alături de aceștia, în Colegiul Politic județean au mai fost aleși trei membri.

● **„Greul abia de acum începe“,** a spus, la finalul lucrărilor, Victor Ciorbea, care a avertizat că până la începutul lunii aprilie, ANCD trebuie să aibă organizații în toate localitățile județului Arad. Până la data desfășurării Colegiului Politic Național (11-12 martie) trebuie să fie desemnați candidații de primari și consilieri.

SIMION TODOCA

USCĂTURI ÎN „PĂDUREA" CONSILIERILOR

☛ (Urmare din pagina 1)

Am sesizat de această situație și ilegalitate, după unele demersuri fără rezultat, pe dl. primar Valentin Neamț, căruia i-am expus situația și de comun acord, pentru a nu ajunge să ne judecăm cu consiliul municipal local, respectiv cu primăria Aradului l-am rugat să propună consiliului local schimbarea hotărârii în limitele legii. L-am mai informat că în multe orașe din țară impozitul pe publicitate la mijloacele mass-media nu este situat la limita supremă de 3%, ci este mai mic, tocmai pentru a proteja dreptul constituțional de informare a cetățenilor. Domnul Valentin Neamț a fost receptiv și în aceeași zi a propus o hotărâre de stabilire a taxei locale pe publicitate la mijloacele mass-media de 2%. Culmea, în Consiliul Local domnul Mircea Roman, candidat de primar din partea ApR, a propus consiliului să nu fie de acord cu propunerea primarului Valentin Neamț, în ciuda faptului că dl. Teodor Meleșcanu a avut o întâlnire specială cu presa locală din țară și a promis tot sprijinul, inclusiv reducerea fiscalității. Se pare că dl. candidat de primar, Roman Mircea, n-a auzit de promisiunile domnului Meleșcanu și face politică ApR pe cont propriu. Tot pe cont propriu o să fie probabil și votat de cetățeni.

De asemenea, s-a opus la reducerea fiscalității și dl. Sorin Neamț, viceprimar al Aradului, nu se știe din partea cărui partid de buzunar, pentru că dânsul le schimbă după marca autobuzelor. Un homunculus care se crede mare director de școală, este vorba de Liceul german al cărui director Stoica Mario s-a opus și el. Vreau să știe acest individ că liceul german din Arad, unde el este profesor și director a fost înființat pe proprie răspundere de subsemnatul în 1972, fapt pentru care am primit și o serioasă sancțiune pe acel timp.

Și culmea, un reprezentant și produs al revoluției, care a crezut că este vorba tot de proletcultismul pe care l-a trăit și la școala căruia s-a educat, pe nume Ioan Văran, a fost și el împotrivă. Aceasta, în ciuda faptului că l-am sprijinit pentru a ajunge director de teatru, că am sponsorizat această instituție. N-am știut că dl. Văran este împotriva culturii, deși răspunde de comisia de cultură și învățământ. Prin votul său a demonstrat, împotriva voinței noastre, că este un semidoct. Cum semidoct s-a dovedit și în cheltuirea banilor publici pe o așa-zisă monografie a Aradului, unde s-a pus, ca știm noi cine, în fața coordonatorilor monografiei care cu câteva excepții este un tratat fără identitate, care face referință la autori de monografii scrise în limbi barbare, cu sentimente antiromânești, uitându-se că o monografie completă a Aradului și a județului Arad, cu date precise, a fost editată în 1978-79. Dar la aceasta nu se face referință, pentru că a fost tipărită pe timpul dictaturii, când dl. Văran și ceilalți autori sufereau din greu. De amintit că atunci Văran Ioan era președintele sindicatului de teatru și avea un cuvânt greu la repartizarea buteliilor, a locuințelor și chiar în distribuirea rolurilor. „O tempora, o mores!"

La fel de greu o duceau și ceilalți autori a antiromânești monografii arădene. Dar despre asta cu altă ocazie!?

Aducem mulțumiri primarului Valentin Neamț, majorității cosilierilor care au înțeles și au fost alături de noi pentru a exista și în același timp, au dat dovadă de respect pentru prevederea constituțională a dreptului cetățenilor la informație.

Primim spre publicare

SCRISOARE DESCHISĂ
adresată AJVPS Arad - directorului executiv

Prin amabilitatea presei (ziarului Adevărul) ne exprimăm pe această cale mulțumirea pentru acțiunea începută de Comitetul de inițiativă ales în adunarea pescarilor din luna ianuarie a.c. și o asigurăm de tot sprijinul nostru.

Considerăm că, separarea asociației actuale este justă și se impunea mai de mult, tocmai pentru eliminarea oricăror eventuale suspiciuni privind folosirea surselor financiare atrase în asociație din cele două activități: vânătoare și pescuit.

Credem, de asemenea, că nici vânătorii nu au motive să se opună la această separare. Dacă fondurile provenite de la dumnealor sunt mai mari decât cele de la pescari și sunt direcționate către rezolvarea problemelor legate de pescuit și fondul piscicol, înseamnă că au de pierdut. S-ar putea să fie și invers!

Partea gravă a problemei de mai sus ar fi că acest lucru nu este cunoscut de noi pescarii și credem că nici de vânători.

Și nu știm, deoarece conducerea asociației și în special dl. director executiv nu respectă statutul asociației referitor la convocarea Adunării Generale a AJVPS Arad, **singurul** for care poate lua hotărâri decisive privind activitatea asociației - dar numai după ce este informată asupra felului cum a fost gestionată.

Dl. director executiv nu numai că nu a executat această obligație, dar cu nonșalanță, fără să roșească, dezinformează în gura mare, la Intersat, la emisiunea de miercuri 16.02.a.c., că doar în 1999 nu a avut loc adunarea generală, încercând prin aceasta să astupe gura celui care prin telefon, în cadrul emisiunii, i-a reprosat situația de fapt.

Păi, domnule director executiv este vorba de Adunarea Generală a AJVPS nu de adunarea Dvs. cu consiliul AJVPS.

În adunarea generală ordinară, obligatorie pentru fiecare exercițiu financiar, trebuie să ieșiți în fața membrilor, de pe urma cărora luați salariu și folosiți niște bunuri, și să ne spuneți ce s-a încasat în fiecare an de la pescari și vânători, cum ați cheltuit aceste fonduri pe fiecare din activități, să ne povestiți ceva despre bilanțul și bugetul asociației, despre activitatea ei.

Pentru asta, memorați vă rugăm art. 17 și 18 ale statutului și după aceea art. 27 - cu atribuțiile Dvs. ca director și poate veți avea surpriza să aflați că: „Directorul executiv AJVPS asigură aducerea la îndeplinire a hotătârilor adunării generale etc., etc."

Care adunare generală domnule director?, noi știm că de când ați fost miruit director în 1995, nu ați mai convocat așa ceva deși aveați obligația și credem că nu ați făcut-o tocmai pentru a nu manifesta public iresponsabilitatea pentru activitatea dumneavoastră.

Deci, pe când adunarea generală a AJVPS Arad?

Rugăm să faceți comunicarea prin presă!

Vă mulțumim pentru efort!

În numele pescarilor interesați.

Scrisoarea este semnată de:

Ștefan Dănețiu, Victor Agavriloaie, Gheorghe Rotar, Vasile Jecei, Niculae Cosma, Mircea Pascaru, Sorin Mărgineran, Vasile Avrămuț.

DREPTUL LA O VIAȚĂ DEMNĂ

Prezentând Strategia economică pe termen mediu premierul Mugur Isărescu face, ca și predecesorii săi de altfel, indirect, un apel la înțelegerea și acceptarea unei noi perioade de contracție a nivelului de trai, iar explicit anunță restrângerea sau lichidarea sectoarelor industriale neperformante, limitarea satisfacerii nevoilor sociale la nivelul veniturilor concrete ce pot fi asigurate (puține).

Un sigur lucru nu ni l-a spus premierul, esențial de altfel: mai este capabilă populația sărăcită a acestei țări să suporte noi constrângeri materiale, respectiv, un nivel de trai tot mai degradat?

După cum este cunoscut principala sursă de venit a celor mai mulți români rămâne salariul. În luna decembrie 1999, conform statisticii oficiale, salariul mediu net pe economie a fost de 1.990.080 lei pe salariat, respectiv, 109 dolari pe lună sau 3,63 dolari pe zi. Din această sumă ridicolă trebuie să trăiască 4,6 milioane de salariați, ei, și bineînțeles, familiile lor.

Un alt segment numeros al populației îl reprezintă cca 6 milioane de pensionari care trebuie să „sprijine" strategia de dezvoltare cu o pensie de aproximativ 700 mii de lei lunar, respectiv 38,3 dolari pe lună sau 1,28 dolari pe zi.

Să nu uităm că mai supraviețuiesc și 1.130.300 șomeri (la 31 decembrie 1999) cu un ajutor lunar de șomaj, în sumă medie de 570.322 lei reprezentând 31,2 dolari pe lună sau 1,04 dolari pe zi.

După unele calcule ale Institutului de Cercetare a Calității Vieții, unei familii formate din 4 persoane - doi adulți și 2 copii -necesarul pentru un trai decent se ridică la 5 milioane lei lunar, respectiv 274 dolari pe lună sau 9,13 dolari pe zi. Cele 3 categorii ale populației menționate mai sus (salariați, pensionari, șomeri) care reprezintă cca 50% din populația țării, trebuie să se „descurce" cu un venit de 2,18 dolari pe zi, ceea ce înseamnă, de fapt, a-ți duce traiul la pragul de jos al sărăciei sau puțin peste acest prag.

Nu am mai amintit țărănimea, care practicând, cea mai mare parte, agricultură medievală, reușește de bine de rău, să-și asigure subzistența.

Înrăutățirea situației materiale a populației influențează negativ o serie de componente ale nivelului de trai: a scăzut dramatic natalitatea, crescând în schimb morbiditatea și mortalitatea; starea de sănătate se înrăutățește constant la o populație subnutrită sau prost nutrită; actul de cultură a devenit un lux; sunt în creștere analfabetismul și criminalitatea, iar speranța de viață s-a diminuat cu un an. Ca o consecință firească, populația României a scăzut în 10 ani cu 700 de mii de suflete.

Sigur că guvernele postdecembriste perindate de la putere au cea mai mare parte de vină pentru această situație pentru că au abandonat creșterea economică începută în anii 1995-1996 și de 3 ani se umblă după potcoave de cai morți (vezi de exemplu isteria intrării în NATO cu cărți poștale etc). Să mai amintim doar absurda idee a guvernului Ciorbea de liberalizare, peste noapte, a prețurilor, pe care le-a readus la nivelul prețurilor de pe piața mondială, adică al țărilor unde veniturile locuitorilor sunt de 20-25 de ori mai mari. În treacăt fie spus, aceste țări au procedat la liberalizări în 10-15 ani. Și în loc de a mânca „reformă pe pâine" cum li s-a promis, românii înghit acum în sec.

Pe lângă faptul că în toți acești ani nu au avut o idee clară despre ce și cum trebuie reformat, autoritățile nici nu au știut să gestioneze banii primiți din afară pentru derularea unor programe de dezvoltare. Numai în ultimii ani s-au pierdut circa 1,5 miliarde dolari deoarece nu au fost prezentate forurilor internaționale programe concrete.

Răspunderea pentru situația în care am ajuns cade în aceeași măsură și pe umerii liderilor federațiilor și confederațiilor sindicale care nu au găsit de cuviință să protesteze viguros împotriva degradării continue a vieții. În timp ce sindicatele încheiau moratorii cu guvernele pentru a le lăsa, chipurile, să lucreze în liniște, disperarea scoate în stradă, în greve spontane, mii de oameni. Nu este suficient să ceri numai măriri de salarii și să asiști pasiv la restructurări făcute anapoda care aruncă în șomaj noi valuri de salariați, ba furturi și afaceri dubioase, făcute în văzul lumii, pe spatele unei întreprinderi sau alta, la lipsa unui program concret de protecție socială.

Actualii guvernanți mizează pe un flux consistent de capital de la Uniunea Europeană, F.M.I., B.M. etc. Să nu ne iluzionăm. Când țările înseși ale U.E. se confruntă cu probleme de șomaj, inflație, supraproducție e greu de crezut că România va fi ajutată să se dezvolte, pentru a deveni un potențial concurent pe piețele U.E. Vor veni exact atâtea ajutoare financiare cât să se asigure o oarecare stabilitate socială și politică.

Atâta timp cât guvernul nu dă dovadă de **transparență** explicându-le clar oamenilor ce obiective au, prin ce măsuri și mijloace se vor atinge, care sunt costurile sociale, durata și efectele benefice ale proceselor preconizate, toate acestea însoțite de un program solid și coerent de protecție socială, nu are dreptul moral să ceară înțelegere și noi sacrificii unui popor istovit de o tranziție fără sfârșit.

ec. GH. TODUȚA

DE LA O SĂPTĂMÂNĂ LA ALTA

Deși este al doilea mare producător din Europa
ROMÂNIA IMPORTĂ MASIV GRÂU

● După ce a profitat ca nimeni altul de pe urma Partidului Democrat - fiind de trei ori ministru în 10 ani! - acum când acesta se află într-o pierdere de popularitare, Victor Babiuc îi întoarce fără jenă spatele sărind într-o altă barcă politică PNL aparent mai solidă. Aceștia sunt politicienii noștri. Înainte de a-și lua zborul spre alte zări politice, aparent molâul ministru a reușit să se scape de șeful Statului Major care a fost „promovat" consilier la Cotroceni. ● Deși ministrul Mureșan strigă pe toate drumurile că România geme de grâu, guvernul - din care cu onor face parte și musiu Mureșan, culmea ca ministru al Agriculturii, a hotărât pentru a rezolva cât de cât evidenta criză a grâului să scoată de la Rezervele Statului peste 100.000 de tone de grâu. ● Mihaela Rădulescu are, se pare, o părere prea bună despre ea. Dovadă, fosta pentru scurt timp doamnă Bănică, solicita Primei TV cu care era în tratative un salariu lunar de 210.000.000 de lei! De reținut că pentru prăpăstioasa „Duminică în familie" moldoveanca primea 25.000.000 de lei pe lună! ● Conform unui sondaj de opinie 66% dintre viitorii absolvenți de facultate se gândesc să emigreze, motivul fiind, evident, teama că aici nu-și vor găsi de lucru. ● Alianța Civică - cine mai face însă parte din ea și câți români reprezintă de fapt AC?!? - este pornită rău împotriva PDSR-ului pe care nu-l vrea nici mort la guvernare. Pe cine preferă ea nu-i greu de ghicit, chit că actualii guvernanți nu s-au arătat cu nimic mai breji decât predecesorii lor. Ba, dimpotrivă! ● Începând de astăzi, orbii din Bistrița și Cluj vor intra în greva foamei ei reclamând anularea de către Guvern a celor câtorva gratuități și facilități de care beneficiau până acum. Rău am ajuns dacă ne pretăm să luăm până și de la gura orbilor! ● Potrivit unui recent comunicat al Băncii Mondiale, țările cu cele mai multe datorii sunt: Brazilia - 232 miliarde de dolari, Rusia - 183,6 miliarde dolari, Mexic - 159,9 miliarde dolari, China - 154,6 miliarde dolari ș.a.m.d. ● Sorin Lepșa, mâna dreaptă a lui Radu Vasile în noul partid are, orice s-ar spune idei. Astfel, după ce a cumpărat apartamentul de deasupra sa spre a nu mai pierde timp ieșind pe ușă și urcând un etaj, el a găurit plafonul montând între cele două apartamente o scară de legătură! ● În ultimul său raport, organizația de resort din cadrul Uniunii Europene se miră că deși România este, judecând după cele 14,8 milioane de hectare teren arabil pe care le posedă, al doilea mare producător agricol din Europa Centrală și de Est ea a importat și anul trecut masiv produse agricole. Noi nu ne mai mirăm.

M. DORGOȘAN

La Pâncota

INTRIGILE DINTRE PRIMAR ȘI CONSILIERI IAU AMPLOARE

În ultima perioadă, divergențele dintre un grup de consilieri și primarul din Pâncota, dl. Ioan Farcaș, s-au accentuat. Trei consilieri - Marcel Gorcea, Vasile Conțiu și Liviu Martiș au solicitat sprijinul Poliției și Prefecturii în descoperirea unor nereguli ale conducerii localității. La ora actuală, în Pâncota, părerile localnicilor sunt împărțite: o parte consideră că primarul e nevinovat, iar cea de-a doua parte este de părere că cei trei consilieri au dreptate.

* Foi de parcurs nejustificate?

Una dintre problemele ridicate a fost existența unor foi de parcurs „false" ale d-lui primar. În urma unei sesizări a d-lui Liviu Martiș, Poliția i-a deschis primarului, dl. Ioan Farcaș, un dosar penal, înregistrat cu nr. 3137/02.12.1999. Ulterior, acest dosar a fost trimis Parchetului de pe lângă Judecătoria Ineu, cu propunerea de suspendare.

Referitor la acest subiect, consilierii afirmă că: „În perioada 1.09.1999-3.09.1999, dl. Farcaș a plecat la București pentru o documentație referitoare la modernizarea unor străzi din Pâncota. Dar tot în această perioadă de trei zile, dumnealui are și foi de parcurs pentru Arad. Iar la 1.09.1999 el a fost prezent și la deschiderea anului școlar din localitate. Între 21-23.09.1999, dl. primar are, din nou, o deplasare la București, tot pentru modernizarea străzilor. Dar ștampila de pe foaia de parcurs **este de la Compania Căi Ferate**. Ce legătură are Compania Națională Căi Ferate cu avizarea documentației pentru modernizări străzi? Între 18-20.10.1999, primarul se deplasează la București pentru același motiv. În toate aceste perioade mașina Primăriei are eliberate foi de parcurs pe ruta Pâncota - Arad."

* Invitații la Balul Pompierilor

O altă neregulă sesizată de către cei trei consilieri este vânzarea unor bilete nefiscalizate la Balul Pompierilor. „În loc să se folosească bilete fiscalizate s-au vândut xerocopii ale invitațiilor. Prețul era de 15.000 lei pentru o invitație. Acestea au fost vândute fără bilet fiscalizat. Dar la intrarea la bal s-au pus în vânzare și bilete de 15.000 lei", au precizat consilierii amintiți anterior.

Primarul Ioan Farcaș

Dl. Farcaș susține că „biletele și invitațiile de la Balul Pompierilor, care a avut loc în ultima duminică din luna noiembrie a anului 1999, au fost fiscalizate. E adevărat că s-au pus în vânzare invitații, dar ereu însoțite de câte un bilet fiscalizat. Pe de altă parte, acest bal al pompierilor a fost aprobat de Consiliul Local.

* „Cu actele pe față"

Un lucru care i-a indignat pe cei trei consilieri a fost „refuzul primarului de a prezenta informațiile legate de îndeplinirea mandatului de consilier, cerute prin procesul verbal nr. 1549 din 08.04.1999, al Comisiei nr. 3 a Consiliului Local Pâncota. De exemplu, la cererea noastră, nr. 3065 din 24.08.1999, prin care am solicitat să ni se pună la dispoziție o serie de acte și documente ni s-a răspuns că nu ne revine această atribuție. Dar se știe că în conformitate cu Legea administrației publice locale nr. 69/91, primarul este obligat să pună documentele la dispoziția consilierilor, în termen de cel mult 15 zile de la cerere."

Cu privire la acest fapt, dl. Farcaș ne-a relatat că dumnealui a pus la dispoziția consilierilor actele cerute de aceștia.

* Trei luni fără plată

Consilierii Gorcea, Conțiu și Martiș afirmă că „în 1999 au existat blocaje salariale de până la trei luni, în Primăria Pâncota. Acest lucru a dus la tensiuni în rândul salariaților."

Consilierul Marcel Gorcea

În urma unui control efectuat în perioada 25 octombrie - 19 noiembrie 1999, dl. Gheorghe Mureșan, ins-pector de specialitate la Di-recția Economică, Serviciul Urmărire și Control, a constatat că „în lunile iunie, iulie, august și septembrie 1999 nu s-a făcut la zi plata salariilor, motivul fiind lipsa disponibilităților bănești. Lipsa banilor se justifică prin neîncasarea debitelor de către Percepția Pâncota."

„Hotărârea Consiliului Local (C.L.) privind concesionarea sectoarelor: obor, cereale și cherestea din piața din Pâncota, fapt ce a privat cetățenii orașului de posibilitatea realizării unui comerț civilizat", este o altă nemulțumire a consilierilor. Primarul orașului a precizat că „aceștia nu și-au depus încă documentația referitoare la acest proiect."

* Salubrizarea orașului

Reclamanții au avut în vedere și nerespectarea hotărârilor C.L. cu privire la activitatea de gospodărire a localității: colectarea gunoaielor, valea Sadamului. „Orașul nu are nici o groapă de gunoi ecologică. La fiecare intrare în oraș sunt grămezi de gunoi. Asemenea lucruri se întâlnesc și la marginea unor străzi, precum Fazanului și Liliacului."

Dl. Farcaș susține că „am depus deja un studiu de prefezabilitate la Consiliul Județean. Astfel, sperăm primirea de fonduri PHARE. Pe de altă parte, avem nevoie de avizul Apelor Române din Oradea, pe care nu l-am primit până în prezent."

* Salariile din cultură

Consilierii consideră că nu a fost dusă la îndeplinire nici HCL privind activitatea Casei de Cultură. „Salarizarea să se facă din încasări, iar resursele bugetare să se folosească pentru dotări și nu pentru salarii. Astfel, în 1998, salarizarea personalului de cultură nu s-a făcut strict din veniturile proprii realizate. Au fost cheltuite 42 milioane lei, în timp ce veniturile proprii s-au situat în jurul sumei de 25 milioane lei."

În procesul verbal încheiat de dl. Gheorghe Mureșan este menționat faptul că „Nu considerăm că s-a încălcat legislația privind plata drepturilor salariale pentru personalul de la Casa de Cultură, ținând cont de prevederile Ordonanței nr. 9 din 23 ianuarie 1996, act care dă dreptul de a se cheltui sume din alocații de la bugetul de stat. Sume care au fost prevăzute și aprobate ca venituri în bugetele locale."

* Colaborare cu Ungaria

Orașul Pâncota a început o colaborare cu localitatea Nagibanhegyes din Ungaria. „Acest lucru ar fi condus la realizarea de profituri pentru cetățenii din cele două localități, în multe domenii ale vieții economico-sociale. Comisia de învățământ și cultură a C.L. Pâncota a făcut propuneri concrete pentru realizarea acestei colaborări. Dar fără nici o eficiență din partea executivului local."

Pe de altă parte, primarul orașului afirmă că „între Pâncota și localitatea Nagibanhegyes există o colaborare. Păstrăm legătura cu conducerea localității respective. Problema este că nu de mult a fost schimbat primarul lor. Dar acest lucru nu constituie un impediment pentru colaborarea noastră. Urmează să organizăm tot felul de spectacole."

* Piatra „a făcut picioare"

Strada Gării din Pâncota a necesitat unele lucrări de modernizare. Cei trei consilieri ne-au relatat că „piatra cu care a fost pavată strada, a fost ulterior ridicată. Urma să se modernizeze cu ea drumul cimitirelor. Piatra respectivă a fost depozitată, fără a fi preluată în gestiune de cineva. O mare cantitate a luat drumul altor cetățeni din Pâncota, Galșa, Măderat, fără aprobarea C.L.".

Primarul susține că „piatra respectivă este în gestiune și e depozitată în curtea Primăriei. Modernizarea drumului de la cimitir a început. Am oprit lucrarea din lipsă de fonduri."

* Transportul de piatră, neavizat

Nici localnicii din Măderat nu au fost uitați de cei trei consilieri revoltați. O mare cantitate de piatră din cariera Măderat a fost decontată de C.L.. Dar o parte din cetățenii Măderatului au plătit sume cuprinse între 20-40.000 lei, pentru o mașină de piatră. Nu a existat un reprezentant al executivului Primăriei care să confirme transportul respectiv și să vizeze foile de parcurs."

Consilierul Liviu Martiș

Dl. Farcaș a precizat că „Primarul nu răspunde de tot. Referitor la aceste transporturi, pot să spun că s-a ținut o evidență la plecarea din carieră, de către tehnicieni. Aceste acte sunt confirmate și vizate."

Domnii Gorcea, Conțiu și Martiș ne-au relatat că „s-au prezentat ca executate poduri și podețe în Măderat. Dar nimeni nu poate preciza un loc unde s-au construit acestea."

Dl. Farcaș susține că „s-au construit trei poduri, dar în pășune, nu în localitate."

* Amenzile sunt plătite

O altă problemă ridicată de consilieri a fost „neluarea de măsuri administrative corespunzătoare din partea conducătorului Primăriei față de persoanele găsite vinovate de către Organele de Control."

În procesul verbal întocmit de dl. Gheorghe Mureșan este precizat că „Așa cum rezultă din actul de control, sumele nejustificate au fost recuperate conform chitanțelor menționate în actul de control, pentru deficiențele constatate, aplicându-se amenzile prevăzute de lege, amenzi ce au fost încasate de la persoanele vinovate."

* Alimentarea cu apă

O nemulțumire a consilierilor este datorată și cișmelelor, care nu funcționează în oraș. Primarul orașului ne-a relatat că „o parte din cișmele au fost închise. Această apă se plătește pausal. Și nu era eficient pentru locuitorii orașului. Se știe că au fost închise doar cișmelele de pe străzile branșate la o rețea de apă. Celelalte funcționează."

* Conflict personal

În legătură cu aceste reclamații care i-au fost aduse primarului orașului Pâncota, dl. Ioan Farcaș ne-a relatat că „Toate aceste reclamații sunt făcute de dl. Liviu Martiș, deoarece dumnealui are o datorie față de familia mea, datorie care se ridică la o sumă foarte mare. Acești bani nu au fost restituiți nici astăzi. Pentru acest lucru, dl. Martiș a ajuns la Curtea de Apel Timișoara, fapt ce s-a concretizat cu un dosar penal la Parchetul Ineu. Toate aceste reclamații sunt făcute cu scopul de a o determina pe Hîrja Persida, soacra mea, să renunțe la acestă sumă."

Dl. Martiș ne-a precizat că „e adevărat că am avut o datorie față de soacra d-lui primar. Am avut un proces cu ei la Judecătoria din Ineu, pe care aceștia l-au câștigat. Am făcut recurs la Arad. Prin Decizia Civilă nr. 1729 din 28 octombrie 1999, s-a decis ca Tribunalul să respingă acțiunea d-nei Hîrja Persida împotriva mea pentru restituire de împrumut, ca fiind prescrisă. Astfel reclamanta este obligată să-mi plătească suma de 3,222 milioane lei - cheltuieli de judecată."

Lăsăm la latitudinea cititorilor și mai ales a organelor abilitate să judece cazul prezentat anterior. Cert este că „de unde nu este foc nu iese fum". Rămâne de stabilit în a cui ogradă arde focul.

MADIANA MICAN
Foto: ȘT. MATYAȘ

CRONICA UNEI PRĂBUȘIRI ANUNȚATE

România intră în al patrulea an de cădere continuă a economiei. Toată gargara cu care am fost mințiți și amețiți în acești ani, nu mai poate acoperi crunta realitate din jurul nostru: sărăcia românilor a ajuns la cote alarmante, nimic nu mai funcționează în țară, haosul a cuprins toate sectoarele, toate segmentele societății române. Guvernările cederisto-țărăniste au dărâmat, mai eficient decât un buldozer, țara, au făcut-o arșice și demolarea continuă cu o îndârjire care frizează nebunia. Măsurile aberante ale „liberalului" (??!) Traian Decebal Remeș de distrugere a firmelor mici și mijlocii, sufocarea lor sub un noian de taxe și impozite, care mai de care antieconomice, își arată efectele. Consumul, pus de domnul „liberal" (??!) Remeș la colț, își dă sufletul, concretizat în puterea de cumpărare tot mai mică a românilor.

După aproape două luni de guvernare, cabinetul Isărescu își arată și el neputința, confirmând cele mai negre previziuni: nici acest guvern nu va face nimic pentru scoaterea țării din dezastru. Deja suntem anunțați că bugetul pe acest an va fi mai sever decât cel de anul trecut. Ceea ce înseamnă, spus pe înțelesul tuturor, că sărăcia în anul 2000 va fi mai mare, mai cruntă decât în anul 1999.

Eșecul, previzibil, al cabinetului Isărescu este mai mult decât explicabil. Cu opt miniștri țărăniști, pe care nu i-a interesat și nu-i interesează decât propria bunăstare, nu se poate guverna. De altfel, țărăniștii izbutesc cea mai neagră performanță din istoria României. Aceea de-a împinge, pe timpul mandatului lor, țara tot mai jos. Iată, intrăm în al patrulea an de prăbușire continuă și nu se întrevede nici măcar o umbră de speranță de mai bine. În ciuda previziunilor domnului Isărescu, se pare că nu vom avea parte nici în acest an (al patrulea) de creștere economică, nici măcar de 0,001.

În condițiile de azi din România, adusă aici, împinsă aici de neștiința și neputința celor care o conduc, te întrebi ce mai trebuie să i se întâmple nenorocitului cetățean român, pentru care curentul, căldura, întreținerea casei și hrana au ajuns un lux, pentru a scăpa de acești monștri care ne fac viața țăndări? Cederisto-țărăniștii au făcut cea mai completă, cea mai convingătoare demonstrație de incompetență, în administrarea țării. De ce nu pleacă de la putere? Nu mai pot minți pe nimeni, cei aproape patru ani de demolare sistematică a României nu le-ar mai da dreptul nici măcar să iasă pe stradă, darmite să mai și „conducă" țara! Însă ei se țin cu dinții de putere. Indiferenți la tragedia în care au împins un popor întreg. Culmea nerușinării, cederisto-țărăniștii ar mai vrea un mandat, când ei ar trebui să se ascundă în fundul pământului, să nu-i mai vadă nimeni, niciodată.

Ceea ce se întâmplă în țară era previzibil de vreo doi ani de zile și ar fi putut fi împiedicat doar prin alegeri anticipate, care, poate, ne-ar fi dat șansa unor guvernanți cât de cât responsabili. Din nefericire pentru noi, aceste alegeri anticipate care ne-ar fi putut salva, nu s-au petrecut și, iată, am ajuns în al patrulea an de declin, de sărăcie și mizerie. Se neliniștește vreunul dintre guvernanții noștri aleși dintre cei 15.000 de specialiști? Specialiști în ce? În demolări, probabil...

Peste mizeria și tragedia României plutește un val de indiferență. Nimeni nu-i de vină, nimeni nu plătește pentru suferințele unui popor întreg. Cei care au distrus, bucată cu bucată, țara, se pregătesc, imperturbabili, de alegeri. Ne vor privi în ochi și ne vor explica liniștiți și iresponsabili cum vor scoate ei țara din necaz. Și ne vor cere votul, mâine-poimâine...

Intrăm în cel de-al patrulea an de cădere liberă. Este prea mult. Nici un popor, în afară de al nostru, probabil că n-ar fi suportat atât cât am suportat noi. De parcă Dumnezeu face experiențe cu România, având curiozitatea să vadă până unde trebuie să ne prăbușim ca să spunem, în sfârșit, AJUNGE! Chiar așa! Cât mai trebuie să ne prăbușim?

DUMITRU TOMA

Aberația de ... legislație!

BUGETELE LOCALE - OBLIGATE SĂ FINANȚEZE BUGETUL DE STAT!

Pentru a putea face față cheltuielilor tot mai mari, la mijlocul anului trecut Primăria Secusigiu și-a redus personalul la doar 10 persoane. „Dacă nu făceam această reducere de personal nu mai reușeam să plătim toți angajații", explică acele „concedieri" Constantina Cordovan, primarul comunei. În acest context, „capul" comunei Secusigiu ne-a relatat una dintre cele mai mari probleme cu care se confruntă de vreo trei-patru luni.

„Bugetul local e și așa destul de precar, de unde să mai plătim și servicii nedatorate?", se plânge primărița Constantina Cordovan

VETERINARI PASAȚI CA LA PING-PONG!

Printr-un protocol, la 22 aprilie 1999, medicul veterinar și un tehnician au fost preluați de către Primărie. Cheltuielile cu regia dispensarului și salariile veterinarilor urmau să fie suportate retroactiv de către Primărie, adică de la 1 aprilie. Chiar dacă nu le-a prea convenit acest aspect, până la urmă, aleșii locali au fost de acord cu plata retroactivă. Astfel, cheltuielile Primăriei au crescut cu circa opt milioane. O sumă mică la prima vedere, dar foarte mare în comparație cu mizerele bugete ale administrației locale. „Pentru a reuși să plătim atât salariile celor doi cât și cheltuielile aferente dispensarului, i-am încadrat la personal extra-bugetar. Adică, pentru a realiza venituri proprii din activitatea veterinară, încât să-și acopere toate cheltuielile. Ceea ce s-a și întâmplat", precizează primărița Cordovan.

De la 1 august 1999, a demarat programul de privatizare a activității veterinare. Moment din care conducerea Primăriei Secusigiu spera să scape de o grijă în plus. Că s-a înșelat avea să afle abia la sfârșitul anului trecut.

„O MODALITATE ILEGALĂ ȘI ABUZIVĂ"...

Cu câteva zile înainte de anul nou, la Primăria Secusigiu a sosit o adresă expediată de către Direcția Sanitar-Veterinară Arad, prin care administrația locală era somată să plătească aproape 21 de milioane de lei drept „plăți aferente acțiunilor sanitar-veterinare din trimestrul I 1999"(!) Adică pentru perioada în care veterinarii nu erau încă preluați de primărie... „Petru a elucida această ciudățenie, am vorbit și cu dl. Dan Ivan, președintele Consiliului Județean Arad, care ne-a liniștit, spunând că acest mod de a ne fi solicitați bani e ilegal. Am plecat liniștită de la C.J., dar liniștea a durat până la 21 ianuarie 2000, când am primit o nouă somație de plată de la D.S.V. Arad. Mi se pare ilegal și abuziv acest mod de a ne fi luați bani de la bugetul local, care și așa e destul de precar", este de părere d-na Cordovan.

Către,
PRIMARIA ORAS
COMUNA Secusigiu

Nr. 767 / 2000.01.21

În conformitate cu Lg.nr.36/1999,art.61,34(2) privind obligația Dvs.de a finanța de la bugetul local la bugetul de stat a plăților aferente acțiunilor sanitar veterinare din trim.I.1999, transmisă Dvs.cu adresa nr.6209/20.03.1999,vă comunicăm mai jos:

Specificare	Cheltuieli personal	Cheltuieli materiale	Total obligații
Sume de virat	20243934	525569	20769503
Sume virate în 1999	-	-	-
Sume de virat în 2000	20243934	525569	20769503

D.S.V. INVOCĂ DOAR LEGEA

Pe de altă parte cei din conducerea Direcției Sanitar-Veterinare, susțin că în demersul lor nu au făcut altceva decât să aplice legea. „În articolul 61 din Legea 36/1999, a bugetului de stat se prevede clar: Cheltuielile cu personalul și de materiale a acțiunilor sanitar-veterinare aferente trimestrului I vor fi recuperate de la bugetele locale. În acest sens, țin să precizez că în județele vecine au fost recuperate în proporție de 90-95% datoriile amintite. În Arad am reușit să recuperăm doar 26% așa că, dacă primăriile nu-și plătesc datoriile le vom acționa în judecată", ne-a spus ec. Petru Bărbătei, contabil șef la D.S.V. Arad.

LEGEA LOCALĂ CONTRA LEGII ORGANICE!

Chiar dacă ierarhia legilor nu poate fi pusă la îndoială, în disperare de cauză consilierii locali din Secusigiu, reuniți în ședința ordinară din 31 ianuarie, a.c., au luat în unanimitate de voturi o hotărâre prin care „nu acceptă preluarea cheltuielilor menționate în adresa dvs. (adresa D.S.V. din 21.01.2000, n.n.) în bugetul pe anul 2000, întrucât aceste cheltuieli aparțin perioadei dinainte de preluare de către Primăria Secusigiu a activității sanitar-veterinare". Hotărâre comunicată Direcției Sanitar-Veterinare la 08.02.2000.

FLORIN TRUȚ
Foto: ȘT. MATYAȘ

S.C. ECOS-IMPEX S.R.L.

Arad, Calea A. Vlaicu 257 (lângă Peco) tel. 289740

DEPOZIT MATERIALE DE CONSTRUCȚII

Vinde din stoc și preia comenzi la:

- țigle indigene și din import Ungaria
- cărămidă indigenă și import Ungaria
- B. C. A. și boltari din beton
- oțel beton
- var, ciment, ipsos, glet, adezivi
- plasă gard, rabitz, cuie
- diferite materiale de construcții

(4873577)

NOU *Oferta lunii - țiglă tip Romana 14 buc./m. p. - 30 ani garanție - 4500 lei /buc. inclusiv TVA.*

CANTINA SĂRACILOR SE DESCURCĂ PRIN FORȚE PROPRII

În prezent, la Cantina de ajutor social iau masa 534 de săraci. Asistații au ocazia să servească zilnic doar prânzul pentru că suma alocată pentru servirea meniului corespunzător unei singure persoane este foarte mică: 10.600 lei. Directorul cantinei, dl. Valeriu Mariș, ne-a spus că și în aceste condiții oamenii abonați aici au la dispoziție un meniu variat și satisfăcător. De obicei, carnea nu lipsește din masa asistaților, adăugată la o mâncare de varză, de fasole, la o mămăliguță sau lângă o musaca de cartofi.

Pentru zilele nelucrătoare, săracii primesc hrană rece constând, de regulă, în salam, pateé de ficat și slănină afumată. Familiile în care sunt multe guri de hrănit cer și untură, obișnuite cu străvechea combinație gastronomică ieftină, numită „pâine cu unsoare". Nevoiașii primesc și desert. „Părinții solicită pentru copii dulciuri. După posibilități le oferim biscuiți, napolitane și ciocolată" a menționat dl. Mariș. Conducerea cantinei se străduiește să ofere asistaților un meniu cât mai consistent și diversificat, în condițiile în care aprovizionarea cu alimente se face doar din fondurile bugetare ale Primăriei. „Doar o pâine ne costă 5000 de lei. Cei 10.600 de lei alocați zilnic unei persoane constituie o sumă modică" a adăugat directorul Cantinei.

Ultima sponsorizare acordată cantinei săracilor a fost făcută în toamna trecută (la începutul lunii noiembrie) și a venit de undeva din județ. De aceea, instituțiile sau firmele care doresc, pot ajuta cantina cu alimente de bază. Orice cantitate e binevenită în sprijinul semenilor noștri, care au posibilități materiale reduse. Încheiem, citând versul unui mare poet contemporan: „Niciodată, niciodată să nu uităm de cei mai triști ca noi".

FLAVIUS NĂSTĂSACHE
Foto: ȘT. MATYAȘ

Fondul Național de Investiții

Valoarea la zi a UF: 81.740 lei

Creșterea față de 01.01.2000: 15,78 %

Creșterea față de săptămâna precedentă: 2,10%

Activ net: 2.732.860.011.800 lei

Numărul de UF în circulație: 33.433.570

Depuneri la Agențiile FNI-FNA din incinta Casei de Cultura a Sindicatelor Arad, str. Lacului nr. 8 bis, tel. 270237.

F N I FONDUL NAȚIONAL DE INVESTIȚII

FNA FONDUL NAȚIONAL DE ACUMULARE

Data lansării: 3 februarie 1999

Valoarea la zi a Unității de Fond: 26.010 lei

Numărul de UF în circulație: 4.760.629

Activ net: 123.823.960.290 lei

Creșterea față de săptămâna precedentă: 1,52%

Creșterea față de 01.01.2000: 11,15 %.

Depuneri la Agențiile FNI-FNA din incinta Casei de Cultură a Sindicatelor Arad, str. Lacului nr. 8 bis, tel. 270237.

FONDUL NAȚIONAL DE ACUMULARE

(974030)

PE VAL

Fără îndoială, baschetbaliștii de la West Petrom sunt pe val, cum se spune, în ciuda „accidentului" cu Dinamo de pe teren propriu. A fost ca un duș rece pentru băieții lui Dragan Petricevici, care s-au revanșat imediat la Tg. Mureș, pentru ca sâmbătă, la „Polivalentă", să nu le lase nici o speranță celor de la Poli Iași. Semnificativă, poate, e diferența din minutul 4, când tabela arăta un 15-0 sec în favoarea arădenilor. O partidă care a plăcut spectatorilor, ale căror preferințe încep să se îndrepte și spre baschetul masculin, asta datorită tehnicității jocului, dar și a loculuI 3 ocupat în clasament, cu o etapă înaintea meciurilor din play-off. Este prima dată când băieții vor juca pentru un loc pe podium, unde le dorim să urce cât mai sus.

Între timp, fetele de la BC ICIM pregătesc partida de miercuri cu Rapid București, un meci care se anunță interesant, rapidistele fiind singurul adversar, cel puțin deocamdată, pe măsura valorii echipei pregătite de antrenorul Gh. Mandache. Și asta pentru că aproape jumătate din echipele primei divizii se zbat în mediocritate. Dar pentru această stare de fapt formația arădeană nu are nici o vină. Să urmărim, deci, miercuri, cum se prezintă o contracandidată la titlu în partida cu fetele noastre, care domină, din nou, în ultimii doi ani baschetul feminin românesc.

Săptămâna care a trecut a fost una a tenisului de masă și asta pentru că la Arad s-au derulat trei competiții de nivel național. La prima dintre ele, Cupa României pe echipe seniori, a luat parte toată floarea cea vestită a sportului cu mingea de celuloid de la noi din țară, adică jucători și jucătoare care nu și-au găsit un contract prin străinătate și asta din două motive, ori sunt prea tineri, aproape copii, ori nu au (încă) valoare. Pentru că cine are valoare joacă în campionatele altor țări, vezi numai cazul jucătoarelor de la CSM Conar Arad, Otilia Bădescu și Geta Cojocaru-Olaru, ambele luptând pentru titlul pe echipe în campionatul... maghiar. În aceste condiții să remarcăm, totuși, cele trei victorii ale fetelor în etapa de la Arad a Diviziei A pe echipe (de fapt, este vorba de eșalonul secund), victorii ce le plasează pe locul 2. De aici, însă, până la marea performanță este un drum foarte lung, ca de la Arad la Kuala Lumpur, adică de la Dana Dodeanu până la Otilia Bădescu, aflată acum în capitala Malaeziei, unde participă sub culorile României la Campionatele Mondiale pe echipe. Alături de Otilia au mai făcut deplasarea Mihaela Ștef, Antonela Manac și Ana Gogoriță. Din grupa României mai fac parte Coreea de Nord, Rusia, Canada, Franța și Belgia, câștigătoarea grupei se califică direct în „sferturi". Să mizăm, însă, pe experiența asiatică a Otiliei, care a jucat câțiva ani în campionatul Japoniei.

Cu o săptămână înaintea Campionatelor Europene de sală, ce se vor desfășura în orașul belgian Gent, atletul arădean Gheorghe Gușet și-a confirmat, încă o dată, forma bună în care se află, câștigând concursul de Grand Prix de la București cu o aruncare de 20,49 metri. Așa cum ne-a declarat ieri, într-o convorbire telefonică, este a cincea oară în acest an când câștigă un concurs cu o performanță de peste 20 m și privește cu optimism finala probei sale favorite, ce se va disputa sâmbătă. Forma bună în care se află valorosul atlet arădean i-ar putea aduce chiar o medalie la aceste întreceri ale celor mai buni atleți de pe continent. Îi dorim succes!

Pentru fotbal este perioada meciurilor amicale. Dacă echipa de old-boys a Corvinului, cu fostul campion mondial de box Mihai Leu în formație, a pus-o de o miuță la „Polivalenta" din Arad, primele formații ale Corvinului și a UTA-ei s-au întâlnit, sâmbătă, la Hunedoara într-un prim amical al fotbaliștilor lui Lorenzo Rubinacci de la revenirea din Italia. Ca în orice amical, scorul (3-3) contează mai puțin, importante sunt încercările antrenorului de a găsi formula optimă de echipă. Pentru asta, până la primul meci oficial, cel cu Gaz Metan Mediaș, mai are la dispoziție încă două partide amicale, cel de miercuri cu divizionara A, Astra Ploiești și returul cu Corvinul, de sâmbătă. Apoi vin meciurile pe puncte.

ALEX. CHEBELEU

Baschet masculin - Divizia A

Cinci minute decisive

WEST PETROM ARAD-„POLITEHNICA" IAȘI 79-58 (44-26)

Sâmbătă, la orele prânzului, Sala Sporturilor „Victoria" a găzduit partida de baschet West Petrom Arad-„Politehnica" Iași, meci contând pentru etapa a 27-a a primei grupe valorice a Diviziei A la baschet masculin. A fost ultimul meci pe teren propriu al arădenilor înaintea începerii „play-off"-ului, în ultima rundă West Petrom deplasându-se la Cluj. Partida nu a avut istoric, diferența de valoare dintre cele două echipe fiind evidentă și permițându-le gazdelor o victorie facilă. „Politehnica" Iași a părut o echipă dornică să joace un baschet cât mai bun însă plecarea celor trei jucători ruși de la echipă a slăbit considerabil valoarea acesteia. Costel Moscalu și fostul echipier al West Petrom-ului, Dan Popa sunt ultimii jucători de valoare ai unei echipe aflate în plin proces de întinerire. Pentru arădeni partida a fost un fel de joc de-a șoarecele și pisica, cu elevii lui Dragan Petricevic în rolul felinei.

Începând cu „cinci"-ul de bază West Petrom a tranșat disputa încă din primele cinci minute (8-0 - min.2, 12-0 - min. 3, 17-2 - min.5) rezumându-se mai apoi la menținerea diferenței. Până la pauză scorul devine și mai mare (33-9 - min. 11 sau 39-21 - min. 18) însă problema învingătorului nu mai ridica dubii. Se încearcă spectacolul, cei 500 de spectatori prezenți la sală aplaudând îndelung „slam-dunk"-urile reușite de Rareș Apostol. Sub panouri excelează sârbul Kmezic, care recuperează tot, demonstrând că îi revine pofta de baschet. Marianovic, Vereș și Szijjarto nu greșesc de la semidistanță, făcându-l pe antrenorul Dragan Petricevic să stea liniștit, pe bancă.

Rareș Apostol a pus, din nou, în pericol integritatea panourilor, cu „slam"-urile sale
Foto: ȘT. MATYAȘ

Repriza secundă aduce în teren întreg lotul West Petrom-ului, mai puțin pe Adrian Mazilu, și diferența începe să scadă (min. 24 46-37; min. 28 54-41). Reușitelor, de la linia de trei puncte ale lui Moscalu și Popa, le răspunde Bubanja, de neoprit sub panoul advers. Sunt eliminați pentru cinci greșeli Burlacu respetiv Murgoci și Anghel și partida se îndreaptă spre victoria fără emoții a gazdelor.

Sâmbătă, West Petrom, va încerca la Cluj să își păstreze locul 3 în clasament. Condiția, să învingă sau să piardă la mai puțin de 16 puncte în fața Carbochim-ului. Perfect realizabil.

Arbitrii Viorel Constantinescu (Cluj-Napoca) și Călin Nicoară (București) au condus fără probleme echipele.

WEST PETROM: Vereș 10 (1x3), Marianovic 10, Szijjarto 11 (2x3), Kmezic 11, Burlacu 10, Bubanja 15, Dehelean 3 (1x3), Ifrim 2, Nicolic, Spătar, Apostol 7. **Antrenor:** Dragan Petricevic.

„POLI" IAȘI: Dan Popa 9 (2x3), Dornescu 11, C. Moscalu 23'(3x3), Anghel 8, Murgoci 2, F. Moscalu, Vrabie 5, Nanescu, Gheorgiu, Vrânceanu. **Antrenor:** Radu Boișteanu.

Comisar FRB: Nicolae Danețiu - București.

DACIAN TODUȚA

PETRICEVIC A DAT ȘANSE TUTUROR

La sfârșitul partidei West Petrom-„Poli" Iași, încheiată cu victoria fără dubii a arădenilor, antrenorul Dragan Petricevic apărea în fața presei extrem de calm și liniștit, agitația obișnuită fiindu-i spulberată de elevii săi prin evoluția din teren. De altfel, antrenorul West Petrom-ului a fost mulțumit pe deplin de cele văzute:

„Am obținut o victorie în grafic, absolut normal. Am forțat la început desprinderea pentru a putea vedea cât mai clar relațiile de joc ale primului cinci. Repriza secundă a fost mai slabă, poate și după aflarea la pauză a celorlalte rezultate. Cel mai important lucru l-a constituit faptul că am rulat întreg lotul, dând posibilitatea și jucătorilor ce au evoluat mai puțin în acest sezon să se remarce".

A consemnat
DACIAN TODUȚA

Grupa valorică 1-8

Rezultatele etapei a XXVII-a:

CSU Sibiu-„U" Carbochim Cluj 81-67; Soced București-Herlitz Tg. Mureș 77-64; Dinamo București-„U" ISA Pitești 71-74; West Petrom Arad-„Politehnica" Iași 79-58.

Clasament

1. „U" ISA Pitești	27	23	4	2172-1903	50
2. CSU Sibiu	27	21	6	2032-1696	48
3. West Petrom	27	18	9	1963-1832	45
4. „U" Carbochim	27	17	10	2007-1764	44
5. Dinamo	27	16	11	2099-1839	43
6. Soced	27	16	11	1806-1701	43
7. „Poli" Iași	27	13	14	1804-1909	40
8. Herlitz Tg.Mureș	27	11	16	1988-2038	38

(*) În ultima etapă dinaintea startului în „play-off", West Petrom va evolua sâmbătă, 26 februarie, la Cluj, cu „U" Carbochim.

SUPERLIGA MASCULINĂ DE TENIS DE MASĂ

Sâmbătă și duminică, Aradul a fost gazda rundei a doua din cadrul Superligii Naționale masculine de tenis de masă. Meciurile s-au desfășurat la complexul de pe strada Mihai Eminescu. Echipa arădeană - care i-a aliniat pe Valentin Dobai (antrenor-jucător), Walter Berg, Cristian Tamaș și Ștefan Dumitru, a obținut următoarele rezultate: **6-2 cu Armătura Zalău, 4-6 cu CS Universitatea Craiova și 2-6 cu STIROM București.** În urma acestor scoruri, băieții păstrează șanse la o medalie, ocupând în prezent locul 2 în clasamentul general, cu trei victorii. Următoarea etapă se va disputa în Capitală (6-7 mai).

ADRIAN HĂRȚĂU

Tenis de masă

FETELE SPERĂ SĂ PROMOVEZE

În etapa secundă a Diviziei A feminine, **CSM Arad** a obținut trei victorii din tot atâtea întâlniri, la complexul din strada Eminescu, după cum urmează: **6-4 cu CSM Buzău** (Bălaș 2, Popiuc 2, Dodean 2), **6-0 cu CS Universitatea Craiova** (Căruceru 2, Bălaș 2, Dodean 1, Bălaș - Dodean 1) și **6-0 cu CSȘ Râmnicu Vâlcea** (Popiuc 2, Dodean 2, Bălaș 1, Bălaș - Dodean 1). Formația pregătită de antrenoarea-jucătoare Livia Căruceru a avut o evoluție foarte bună, fapt vizibil și în rezultatele obținute. Șansele de promovare rămân, așadar, intacte, chiar dacă se preconizează modificarea sistemului competițional. În clasament conduce CSM Buzău - 5 victorii, urmată de **CSM Arad - 4 victorii**, CS Universitatea Craiova - 3 victorii și CSȘ Râmnicu Vâlcea - 0 victorii. Următoarea rundă este programată la Craiova, în intervalul 6-7 mai.

ADRIAN HĂRȚĂU

GABRIELA SZABO – ÎNVINGĂTOARE LA BIRMINGHAM

În ultima cursă a reuniunii de atletism în sală de la Birmingham, românca Gabriela Szabo a reușit să se impună clar pe distanța de 3.000 de metri, cu timpul de 8 minute și 35 de secunde. Din păcate, Gabi nu a reușit doborârea recordului mondial în această probă, record ce stă în picioare din anul 1989 și aparține alergătoarei olandeze Van Hilst cu timpul de 8 minute și 33 de secunde.

C.M.

Cupa României la tenis de masă-masculin

STIROM BUCUREȘTI ȘI-A ADJUDECAT TROFEUL

Vineri seara, s-a pus punct în ediția 2000 a Cupei României la tenis de masă-masculin. În ediția de sâmbătă a ziarului nostru am prezentat prima parte a rezultelor și evoluția echipelor arădene prezente la această competiție găzduită de Sala Sporturilor „Victoria" din orașul nostru. Astăzi revenim cu ultimele rezultate precum și cu câteva considerații legate de echipa câștigătoare a trofeului, STIROM București, precum și de desfășurarea competiției.

Semifinalele competiției au adus următoarele rezultate: Mobex Tg. Mureș - „U" Craiova 5-3 și STIROM București - CSM Buzău 5-4. Așadar, finala mică s-a consumat între echipele din Târgu Mureș și Buzău, dând câștig celei de-a doua formații cu 5-3, iar în finala mare bucureștenii de la STIROM au dispus de „U" Craiova cu scorul de 5-2. În urma rezultatelor din recalificări clasamentul final se prezintă astfel: 1. STIROM ; 2. Craiova; 3. Târgu Mureș; 4. Buzău; 5. Zalău; 6. Bistrița I; 7. Tehnolemn Timișoara; 8. CSM Arad; 9. Bistrița II; 10. Policolor București; 11. Iași; 12. Tr. Severin; 13. CSȘ Timișoara; 14. CSȘ Gloria Arad.

STIROM București a beneficiat de aportul celui mai valoros jucător ce evoluează în România, Csaba Șimon, alături de el mai aducându-și și contribuția la victoria finală Mihai Muntean și Doru Cernea. Antrenorul bucureștenilor, Aurel Ovanez ne-a declarat: „După înfrângerea STIROM-ului în finala fetelor, mă așteptam să câștig trofeul cu băieții care formează de departe cea mai valoroasă echipă de tenis de masă din România. Pentru mine, surpriza a fost clasarea Aradului pe un loc mai slab, deși a avut parte de o tragere la sorți favorabilă, însă se pare că arădenii, aflați la primul sezon în Superligă, au preferat să se concentreze asupra etapei."

În încheiere am cerut opinia secretarului Federației Române de Tenis de masă, domnul Gheorghe Iordache, prezent la Arad pe parcursul a celor 4 zile de concurs: „Deși mulți jucători de valoare au plecat din țară, nivelul competiției a fost mai ridicat decât mă așteptam, cu multe meciuri echilibrate, și în același timp spectaculoase. Finala a fost câștigată fără drept de apel de STIROM cu o echipă mai închegată și având pe Șimon Csaba un jucător de excepție care, la ora actuală, este cel bun din campionatul intern. La băieți au participat 15 formații, un număr mulțumitor având în vedere și situația financiară în care se zbat cluburile românești. Cât privește organizarea, aceasta a fost impecabilă, implicarea D.J.T.S.-ului și a clubului CSM Conar Arad fiind de nota 10.

DACIAN TODUȚA
CĂLIN MNERIE

MECIURI AMICALE

Corvinul – UTA 3-3 (0-1)

Au marcat: Gheară - min. 51, Beloaia - min. 73 și Șandor - penalty - min. 90, respectiv Ad. Popescu - min. 29, Panin - min. 67 și Botiș - min. 75.

Corvinul: Rahoveanu - Schiau, Haidiner, Gheară, Babarți - Dinu, Dincă, Mocioi, Mitrică - Șandor, Apostu. **Au mai jucat:** Pascal, Andone, Andrei, Rus, Ocnean, Muth, Stârc, Beloaia, Varga.

UTA: Pap - Zaha, Bogoșel, Botiș, Crăciunescu - Almășan, Mărginean, Panin, Ciubăncan - Kent, Ad. Popescu. **Au mai jucat:** Ciba, Baciu, Ikpe.

În primul „amical" din acest an, în România, antrenorul Rubinacci a trimis în teren exact acei fotbaliști care sunt apți pentru meciul din prima etapă din mini-retur, cea cu Gaz Metan Mediaș. De aceea nu apar în formație jucători precum Diaconescu, Găman ori Todea, suspendați pentru meciul cu medieșenii.

UTA a condus de trei ori, însă a fost egalată de fiecare dată, în ultimul minut dintr-un penalty inventat de arbitru, care era chiar magazionerul de la stadion. Dar cum „mișcarea" a contat, scorul nu are importanță..

LEO SFÂRA

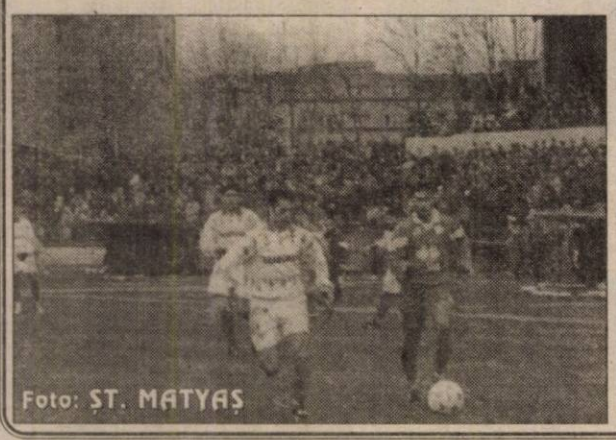

Foto: ST. MATYAȘ

Motorul Arad - Telecom Timișoara 1-1 (0-0)

Sâmbătă pe terenul II al stadionului „Astra" s-a disputat un meci de verificare între Motorul Arad - Telecom Timișoara.

Pentru arădeni au evoluat: Irimia - Negrilă, A. Vizitiu, Lung, Marian, Madoș, Sucigan, Pop, Cuedan, Lăzău, Toderaș. **Au mai jucat:** Tuef, Mateaș, Tonc, Bâlcea, Leric. **A marcat** pentru Motorul: Negrilă - min. 80.

Au arbitrat: Adrian Apătean, Mircea Axente jr., Mircea Gornic.

A. STANCIU

Universitatea Arad - West Petrom Pecica 0-3 (0-2)

Stadion Astra II, timp rece, spectatori cca 200. Au marcat: Cosma - min. 16, Pit - min. 44, Ștefăligă - min. 55. Cartonașe roșii: Arman, Nini.

West Petrom: Țapoș - Bene, Varga, V. Arman, Radu George, Lăpuște, Boloș, Cosma, Munteanu, Copăceanu, Pit. **Au mai evoluat:** Ștefăligă, Șimon, Agache, Boloș, Maghici, Nini, Balint, Pavel, Mihali. **Antrenori:** Gian Pio del Monaco, Alexandru Țamboi.

Din păcate formația Universității Arad nu ne-a fost dezvăluită de către antrenorul Marius Demian, acesta ignorându-mă în momentul în care l-am rugat a-mi da lotul dânsului. Inadmisibil...

Au arbitrat: Adrian Apătean, ajutat la cele două tușe de Mircea Axente jr. și Mircea Gornic.

P. ALTMAN

Crișana Sebiș - Unirea Șeitin 4-0 (3-0)

Au marcat: Cimbrea- min. 20, 38, 72; Luca min. 40.

Crișana Sebiș: Laza - Jurcă, Sas, Lupșa, Cimbrea, Șaba, Rotari, Olariu I., Olariu G., Luca, Cândea. **Au mai evoluat:** Negru, Dimoiu, Gligor, Sârb, Feieș, Halic, Dașcău. **Antrenor:** Șandu Gaica.

Șeitin: Orădan - Boloș, Galiș, Mocriș, Kiss, Popa, Drigla, Corbu, Brie, Roșca, Costea. **Au mai evoluat:** Cop, Țuțerian. **Antrenor:** Cop Adrian.

❖❖❖

Într-un alt meci amical, sâmbătă pe „Blănarul": Tricoul Roșu - F.C. Telecom Arad 2-4. **Au înscris:** Gallo, Barta respectiv Petruț - 2, Oprescu și Ardelean.

G.GROZA

La Moneasa

UNIREA ȘEITIN S-A PREGĂTIT PE... CUPOANE

Nu toate echipele de fotbal din județul nostru au avut posibilități de a efectua în această iarnă stagii de pregătire centralizată. Fără sprijinul financiar al unor pasionați ai sportului rege și aceste puține formații ar fi rămas fără cantonamente. Ocupanta locului VI în Campionatul Județean „Onoare", Unirea Șeitin a găsit o soluție originală pentru a se putea pregăti timp de o săptămână în stațiunea Moneasa. Ei au ajuns la Hotelul „Codru Moma" pe cupoanele de pensii ale părinților sau bunicilor. Cumnecum, important e că s-au descurcat.

Astfel, în perioada 14-20 februarie, echipa din Șeitin și-a reîncărcat „bateriile" pe cărările înzăpezite ale stațiunii Moneasa. După cum ne-a declarat antrenorul-jucător al echipei, Adrian Cop, la Hotelul „Codru Moma" șeitinenii au beneficiat de condiții foarte bune de cazare și masă, iar antrenamentele s-au desfășurat pe terenul din localitate. Lotul de fotbaliști care s-a pregătit la Moneasa este următorul: Orădan, Bălaș, Galiș, Cop, Macriș, Corbu, Drăglă, Costea, Țuțuianu, Roșca, Popa, Kiss, Olariu. Din motive obiective au lipsit trei jucători de bază: Zaharia, Țigănescu și Tomuța.

Programul unei zile obișnuite de cantonament este unul cel puțin curios dacă ținem cont că antrenamentele erau programate la ore ciudate, când de obicei sportivii sunt la masă. Dar, iată „schema" de program: **ora 7,30** - deșteptarea; **ora 7,45** - primul antrenament (alergări, forță); **ora 9,15** - micul dejun; **ora 10,00** - pauză; **ora 13,00** - al doilea antrenament (alergări, joc cu mingea); **ora 15,00** - prânz; **ora 16,00** - odihnă; **ora 17,30** - fotbal tenis sau miuță, la alegere; **ora 19,15** - cina; **ora 22,00** sau **23,00** - stingerea.

Noi am asistat însă la ziua cea mai lungă din cantonamentul echipei Unirea Șeitin. Era penultima zi de muncă la Moneasa și seara, la „Tanamera", băieții au „pus"-o de-un chef... puțin mai prelungit. Fix la ora 23,00, trecute cu vreo trei-patru ore, băieții au plecat la culcare, conștienți că dimineața au joc amical în program. Ultimul din acest stagiu, în precedentele trei echipa din Șeitin înregistrând rezultatele: 7-2 cu Crișul Alb Șicula, 0-4 cu Crișana Sebiș și 3-5 cu Minerul Ștei.

Cât privește obiectivul acestei echipe, am aflat că o clasare în primele șase locuri ar fi suficientă. Nu se vrea promovarea în „D" din lipsa banilor, Unirea Șeitin dorind să devină o „Gloria Bistrița" a Campionatului Județean „Onoare". No comment!

DANIEL SCRIDON

POLIȚIȘTI, RĂNIȚI DE SUPORTERII ECHIPEI... DYNAMO ZAGREB

Șapte polițiști au fost răniți, sîmbătă seară, la Vukovar, în urma incidentelor provocate de suporterii echipei croate Dynamo Zagreb, după încheierea partidei pe care formația a disputat-o contra grupării locale (0-0), a anunțat, ieri, presa din Croația, citată de AFP.

Potrivit cotidianului "Vecernji List", suporterii echipei Dynamo Zagreb au intrat pe teren pentru a-și exprima nemulțumirea față de scorul nul înregistrat de formația pe care o susțin.

Surse din cadrul poliției, citate de agenția Hina, au declarat că o sută de suporteri ai grupării Dynamo Zagreb au produs pagube materiale în mai multe baruri din Vukovar, au spart vitrine ale magazinelor din centrul orașului și au deteriorat fațada Consulatului lugoslaviei, aruncînd cu pietre și cărămizi. Potrivit agenției Hina, doi suporterii au suferit leziuni ușoare.

Populația majoritară din orașul Vukovar și din regiunea, unde se găsește acesta, este alcătuită din sîrbi, croații părăsind această zonă, în anul 1991, din cauza bombardamentelor efectuate de artileria sîrbă.

IBRAHIM A VENIT IAR KENT A FOST OPERAT

Sâmbătă seară, după multe emoții, nigerianul Ibrahim a apărut în Arad și s-a alăturat lotului antrenat de Lorenzo Rubinacci. Chiar ieri, fotbalistul de culoare a luat masa la restaurantul clubului UTA, iar astăzi se va antrena - pentru prima dată - cu noii săi colegi.

Din păcate, la antrenament nu va participa prietenul său, Nwoko Kent, tot nigerian la origine, el fiind operat la nas, de doctorul Văgălău, în cursul zilei de ieri, după o fractură suferită în meciul amical de la Hunedoara, cu Corvinul.

L. S.

Turneu de mini-fotbal

MEMORIALUL „LADISLAU BROSOVSKY" - UN OMAGIU ADUS FOSTULUI MARE FOTBALIST ARĂDEAN

La sfârșitul săptămânii trecute Sala Sporturilor din orașul nostru a găzduit ediția 2000 a Memorialului „Ladislau Brosovsky", în organizarea firmei arădene Tedi Trans. Este de remarcat că tradiționalul turneu nu a fost uitat de toată lumea, după ce în iarnă, clubul care l-a organizat până acum, F.C. UTA, a preferat să „sară" din schemă un remember dedicat fostei glorii ce a purtat tricoul alb-roșu.

Turneul de mini-fotbal a reunit la start opt echipe împărțite în două grupe: UTA (Old Boys), Szabo Trans-Ungaria, „Falco" Arad și Tedi Trans Arad (grupa A) și Corvinul (Old Boys), Poli Timișoara (Old Boys); West Petrom Pecica, Vama Arad (Grupa B). În urma jocurilor din grupe s-au stabilit cele două finale. Pentru locurile 3-4: UTA-Vama Arad 5-4 (după lovituri de la 7 metri) iar în finala mare, echipa organizatoare, Tedi Trans a dispus de Corvinul cu 6-2. Componența primelor 3 echipe din clasament: **Tedi Trans:** Dronca, Bondar, Ackerman, Grăpan, Petcuț, Jurcă, Puie, Gornic, Dănciulescu, Cean, Cuc. **Antrenor:** Teodor Lupșa. **Corvinul:** Rus, V. Leu, Colesniuc, M. Leu, Petcu, Gălan, Micșa, Bogdan, Tasla. **Antrenor:** Florin Stoica. **UTA:** Cuedan, Szikler, Gaica, Târlea, Vânătoru, Mănăilă, Lucaci, Bizău, Nadiu, Molnar. **Antrenor:** Dan Alexandru.

Arbitrii care au oficiat partidele au fost: Dan Ologeanu senior, Cornel Tiulea, Marcel Vida și Dumitru Buică.

Premierea echipelor care a constat în cupe, mingi și tricouri a fost oficiată de Dorin Vătran și Nicolae Ardelean din partea AJF Arad și de numărul unu în organizarea competiției, locotenent colonel Teodor Lupșa. Premii speciale au fost oferite golgeterului turneului, Adrian Grăpan (Tedi Trans - 6 goluri), celui mai în vârstă jucător, Dan Cuedan (UTA) celui mai bun portar, Istvan Filus (Szabo - Ungaria) și antrenorului emerit, Dan Alexandru pentru descoperirea ca fotbalist a celui care a fost Ladislau Brosovsky.

DACIAN TODUȚA
CĂLIN MNERIE

FOTBAL INTERNAȚIONAL

Germania
- etapa 21-a

Hertha Berlin - Hamburg 2-1; Schalke 04 - Bayer Leverkusen 1-1; VFB Stuttgart - Unterhacing 0-2; F.C. Kaiserslautern - Werder Bremen 4-3; Freiburg - Dortmund 1-1; Eintracht Frankfurt - 1860 München 3-1; Bayern München - MSV Duisburg 4-1; Wolfsburg - Arminia Bielefeld 2-0; SSV Ulm - Hansa Roctock 1-1.

În clasament: 1. Bayern München 46 p; 2. Leverkusen 41 p; 3. Hamburg 38 p.

Italia
- etapa a 22-a

Reggina- Perugia 1-1; Roma - Fiorentina 4-0; Lecce - Bologna 1-1; Torino-Cagliari 1-1; Udinese - Bari 5-1; Venezia- Juventus 0-4; Piacenza-Inter 1-3; Verona - Parma 4-3; Întâlnirea Milan - Lazio s-a disputat în nocturnă.

Pe primele trei locuri: 1. Juventus 47 p.; 2. Lazio 43 p. (un meci mai puțin); 3. Roma 42 p.

Rezultatele celorlalte partide incluse în concursul Pronosport din data de 20.02.2000.sunt: Alzano - Vicenza 1-3; Brescia - Fermana 0-0; Cosenza - Pescara 1-1; Genoa-Cesena 4-2; Pistoiese-Salernitana 1-0; Ravenna - Sampdoria 0-1.

Spania
- etapa a 25-a

Deportivo La Coruna - Ath. Bilbao 2-0; Real Sociedad - Zaragoza 2-1 (1-0); Rayo Vallecano - Racing Santander 1-2; Atletico Madrid - Espanyol Barcelona 1-1 (1-0); Mallorca - Celta Vigo 1-0; F.C. Sevilla - Alaves 2-2; Oviedo - Betis Sevilla 1-1; Valencia - Real Madrid 1-1 (1-0); Malaga - Numancia 3-1 Rezultatele meciurilor la pauză sunt incluse în concursul Prono-S din 19-20.02.2000.

În clasament: 1. Deportivo La Coruna 46 p.; 2. - 3. Zaragoza, Real Madrid 40 p.; 4. Alaves 39 p.

C.M.

UN UNICAT AL SPORTULUI ARĂDEAN

Strada Coşbuc, numărul 15. Aici locuieşte domnul Mihai Botez. Cei mai mulţi arădeni îl cunosc şi îl respectă. Alţii au auzit, oricum, de el. Cum să nu audă? În vârstă de 78 de ani, Mihai Botez reprezintă un caz unic. Se poate mândri cu o activitate prodigioasă în gimnastică şi judo. Suntem întâmpinaţi cu prietenie şi invitaţi să ocupăm loc. Apoi gazda noastră începe să îşi recapitudeze viaţa. Cuminte, banda de reportofon înregistrează totul, fiindu-ne un aliat de nădejde.

Multiplu campion naţional la gimnastică

Gimnastică a practicat de la vârsta de 8 ani, când a păşit pentru prima oară într-o sală de sport din oraşul natal - Oradea. Perfecţionarea a venit în lagăr, în paralel cu judo-ul pe care îl deprindea, încetul cu încetul. Condiţiile din lagăr erau foarte bune. În 1946 a revenit la Oradea, apoi s-a mutat cu părinţii la Arad. Făcea gimnastică, dar se gândea deja să introducă judo-ul în România. Cum ultimul era interzis, a optat pentru gimnastică. A intrat în lotul naţional, a participat la Balcaniadă, în 1947 şi la câteva concursuri în Bulgaria şi Iugoslavia. **Marea consacrare a venit în 1952, o dată cu Jocurile Olimpice de la Helsinki şi în 1954, când s-a prezentat la Campionatul Mondial de la Roma, ocupând locul 10 în proba de sărituri.** La Sibiu devenea campion naţional absolut, la patru aparate şi total, sub culorile U.V.A. AMEFA. A câştigat „naţionalele" ani la rândul. Până în 1958 a făcut parte din echipa naţională a României. Ca antrenor a repetat performanţa obţinerii titlurilor de campion republican, cu elevii săi.

La vârsta de 36 de ani, şi-a spus: dacă ies pe locul 3 la Campionatul Naţional, mă retrag din activitate. Aşa s-a şi întâmplat. A rămas în antrenorat până în anii '70, conducând reprezentativele ţării noastre, feminină şi masculină.

Iniţiatorul judoului în România

Demonstraţiile de judo le-a început în anii 1955-1956. Autoapărarea o practica de mult, împreună cu cei de la Interne. În săli erau interzise antrenamentele de acest gen, exceptându-i pe „internişti". Dorind performanţă, competiţie, a format echipa Dinamo Arad. A participat la cunoscutele „Dinamoviade". Zece ani de zile a luptat pentru a introduce în ţară judo-ul. A înfiinţat Federaţia Română de Judo în anul 1968, alături de câţiva sufletişti. În joc nu erau banii, ci pasiunea. Dr. Doru Buţiu, prof. Bogdan Constantin, ing. Ivan Bajti, dr. Ioan Seres, ing. Mircea Frenţiu şi alţii, au propagat apoi disciplina în cele mai importante centre. Rezultatele nu au întârziat să apară. Printre discipoli se numărau Lazăr Loghin, Dorel Hârşan sau Ionel Lazăr. Aradul devenea un punct de primă mărime pe harta judo-ului românesc. Campioni naţionali şi balcanici se formau aici aproape pe bandă rulantă. Ionel Lazăr reuşea să învingă, în premieră, un campion european din fosta Uniune Sovietică, la Floreasca. Niculae, de la Dinamo Bucureşti, primea argintul la „mondiale" iar Vlad (Făgăraş) câştiga „europenele". Confirmarea şcolii româneşti urma să o aducă Jocurile Olimpice.

Cele mai preţioase distincţii

În anul 1954 a fost distins cu titlul de maestru al sportului la gimnastică, recunoscându-i-se meritele în domeniu, printre care s-a aflat câştigarea primului Campionat Naţional organizat în România. În judo şi-a adus contribuţia la o serie de rezultate internaţionale, în calitate de antrenor. A fost desemnat în 1973, drept primul antrenor emerit din judo-ul românesc. Eforturile sale au culminat cu primirea diplomei de 8 Dan în ju-jitsu din partea forului european de specialitate, diploma fiindu-i înmânată de către un antrenor italian.

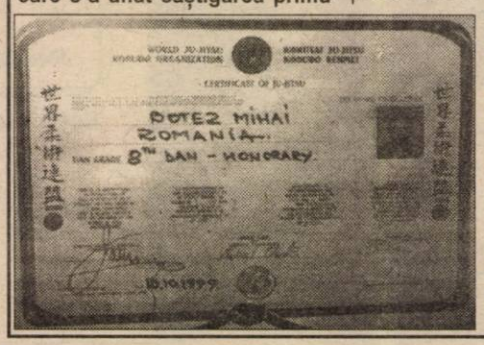

Amintiri din război

Fără a fi vreodată militar, a fost considerat dezertor în al doilea război mondial şi trimis în Ungaria, la Zalaegerszeg, ca „supus străin" de naţionalitate română. Din Nagykanizsa l-au luat nemţii, ajungând în Germania, iar de acolo în Polonia, lângă Varşovia. Trebuia să sape tranşee. Auzind că ruşii se apropie, a fugit cu alţi patru camarazi. A trecut râul Oder. Podul minat a explodat, dar a scăpat ca prin minune. La Dresda, într-o noapte a avut o presimţire. A hotărât să îşi continue drumul. Peste câteva ore bombardamentele s-au abătut asupra oraşului. A scăpat cu viaţă, încă o dată. A străbătut la pas 1.850 km. Norocul a fost iar de partea lui, la Nürnberg şi Neumar. S-a predat armatei americane şi a fost dus în lagărele de la Frankfurt, Metz şi Chalon. Acolo a făcut cunoştinţă cu tehnicile de autoapărare.

40 de ani la U.V.A.

Până la pensionare a fost angajat ca tehnician la U.V.A., laboratorul de chimie fizică. I-au plăcut siguranţa şi stabilitatea, nu a vrut să îşi schimbe serviciul. A muncit la Fabrica de Vagoane vreme de 40 de ani.

Şlefuitor de talente

După evenimentele din 1989, a colaborat cu antrenorii de judo şi arte marţiale. Descoperea şi forma talente, pe care le „preda" apoi secţiei de judo a CSŞ Gloria (înfiinţată de domnia-sa) şi unor grupări de karate-shotokan. Colaborarea se dovedea fructuoasă. Continuând să facă judo şi autoapărare cu sportivii, destui vor reuşi să ajungă în vârf. Este suficient să amintim numele Denisei Nica, devenită mai târziu câştigătoare a Cupei Mondiale.

Dinamism la vârsta a treia

Deşi este la o vârstă înaintată, Mihai Botez rămâne un om dinamic. Mai dinamic decât mulţi tineri. Şedinţele de autoapărare le coordonează la Casa de Cultură a Sindicatelor, în zilele de marţi, joi şi sâmbătă. Hobby-urile sale sunt arta fotografică şi turismul. Membru în Uniunea Artiştilor Fotografi, a deschis o expoziţie personală de fotografii la sala „Forum", cu tema „Flori", expoziţie ce poate fi admirată în aceste zile. Ori de câte ori are prilejul, pleacă în drumeţii. Ştie „pe de rost" munţii României.

Înconjurat de animale

După moartea soţiei trăieşte singur. Totuşi, nu este un singuratic. Agrează compania oamenilor şi îi tratează cu bunăvoinţă. Pentru a alunga momentele de monotonie, şi-a luat doi amici. Buni şi credincioşi. Unul este un blând motan, celălalt un canar frumos, care îi cântă... cât e ziua de lungă.

Tradiţie de familie

Pe lângă gimnastică şi judo, Mihai Botez a mai încercat şi un alt sport: atletismul. A sărit cu prăjina şi a fost alergător pe distanţa de 100 m. Fotbalul nu l-a atras. L-a cam deranjat că acolo se câştiga mult, mult mai bine. În ceea ce îl priveşte, a rămas cu ... titlurile. Dar - lucru important - iubea ceea ce făcea. Fiul său, Eugen Botez a dus tradiţia sportivă mai departe. A devenit component al „naţionalei" de Kaiac-canoe, a participat la C.E. de juniori din Suedia, de unde s-a întors cu două medalii de aur.

Primul antrenor al lui Eugen era... Mihai Botez. Nepotul lui „Mişa bacsi" a cochetat cu judoul, însă apoi s-a orientat spre mecanica auto.

Autor de cărţi de specialitate

Prima broşură cu tematică judo a apărut în România în anul 1928. Era scrisă de regretatul Iulian Teacă din Bucureşti, cu care urma să colaboreze ulterior. Şirul lucrărilor de specialitate începea, pe măsura dezvoltării acestui sport în ţara noastră. Nici Mihai Botez nu a făcut excepţie de la regulă: Ultima carte ce a văzut lumina tiparului, s-a numit „Autoapărarea - de la necesitate la artă". În paginile ei erau tratate subiecte de real interes, cum ar fi: Antrenamentul de autoapărare; Corpul uman şi punctele vitale; Elementele de psihologie a autoapărării, Elemente de prim ajutor. Partea doua a lucrării prezenta, grafic, metodele de autoapărare. Cartea este semnată împreună cu dr. Radu O. Boroş.

A refuzat pe Dinamo

Dinamo Bucureşti a vrut să îl legitimeze încă în anul 1948. I-au promis gradul de căpitan, apartament... şi alte facilităţi. A refuzat. Nu i-a plăcut niciodată să fie „pasăre călătoare". Mai mult, nu a fost înscris în Partidul Comunist, cu toate că făcea parte din Biroul Federal de Judo. Propunerea de a fi preşedinte de GOSTAT şi membru de Partid, a respins-o politicos, afirmând că nu ştie să deosebească... morcovul de ţelină.

Nu a fost bolnav decât o singură dată!

Carnetul de sănătate îi este gol, ne mărturiseşte, cu nedisimulată satisfacţie, „Mişa bacsi", cum este numit de apropiaţi. O singură dată a fost bolnav, în 1945, când a trebuit să treacă râul Oder. A făcut febră mare şi s-a aflat foarte aproape de moarte. Dar o baie în zăpadă l-a refăcut complet (!). De atunci nu s-a mai îmbolnăvit.

Grupaj realizat de
ADRIAN HĂRŢĂU
Foto: ŞTEFAN MATYAŞ

Primim spre publicare

CĂTRE REDACŢIA ZIARULUI „ADEVĂRUL" ARAD

Mă numesc **Berce Nicolae** şi sunt vicepreşedinte al Asociaţiei Sportive „Dacia" din Beliu şi sponsor al acestei echipe. Activez la această asociaţie de peste 5 ani, unde am deţinut funcţia de preşedinte şi actual vice-preşedinte.

În toţi aceşti cinci ani grei pentru noi am reuşit, împreună cu alţi sponsori şi oameni de fotbal să salvăm echipa de la desfiinţare şi chiar să o promovăm în Divizia „D" în două rânduri.

Situaţia financiară cu care ne-am confruntat, nu ne-a permis să rămânem în eşalonul Diviziei „D".

După cum ştiţi, în turul Diviziei „D" 1996-1997 am fost excluşi din campionat pe motive de indisciplină.

Toate aceste fapte indisciplinare au apărut tocmai din motive financiare şi organizatorice. Anul acesta, începând cu o perioadă dintre tur şi retur, am început la o bună organizare a fotbalului la nivel de comună având sprijinul conducerii locale şi altor oameni de fotbal, de ajutor prin funcţiile care le au în asociaţie, după cum urmează: Leahu Alexandru, Bulza Petru, Ciuce Pavel şi nu în ultimul rând al antrenorilor prof. Sărcăzi Mihai, principal şi Leucuţa Sabin, secund.

În perioada 15 ianuarie - 4 februarie 2000 am început pregătirile echipei în localitatea Beliu, pregătire care a constat în două antrenamente pe săptămână pentru o bună acomodare la efort. Din data de 5 februarie 2000 până în data de 15 februarie am efectuat un cantonament centralizat în staţiunea Moneasa, hotel Codru Moma, unde am avut nişte condiţii foarte bune, având un program de pregătire dat de profesorul Ion Ionescu. De pregătirea celor 18 jucători s-a ocupat prof. Sărcăzi Mihai...

Echipa s-a pregătit din plin şi în modul cel mai serios, având obiectiv salvarea de la retrogradare şi o întărire a disciplinei de club şi de echipă, primele măsuri fiind luate prin excluderea din lot a câtorva jucători.

Am procedat la înfiinţarea unui centru de copii (în prima fază două grupe de copii), având o rază de selecţie pe 4 comune şi un liceu la nivel de comuna Beliu.

Până la începerea returului vreau să avem o întâlnire cu conducerea A.J.F. Arad, unde să ne spunem nemulţumirile ce le avem faţă de organizarea fotbalului judeţean şi în special faţă de arbitraj şi de jocurile de culise.

Pentru un arbitru care greşeşte intenţionat, influenţând rezultatul nu se iau măsuri ferme. În încheiere pentru ce am făcut am plătit. Situaţia în clasament a echipei este dificilă, dar nu cedăm până la sfârşit, pentru că fotbalul din Beliu merită mai mult. Echipa, are o tradiţie de peste 75 ani, iar prin această scrisoare vreau să fac un apel la toţi cei plecaţi din comună, fii ai comunei şi oameni de fotbal pe care îi leagă ceva de această echipă, să ne sprijine fiecare cu ce poate.

În speranţa că acest mesaj va fi publicat de către ziarul dumneavoastră vă mulţumim şi vă aşteptăm la BELIU.

HAI „DACIA"

PACHETUL CARE TE SCUTEȘTE DE PROBLEME !

Harness®
erbicid selectiv preemergent pentru floarea soarelui
Cel mai larg spectru de control al buruienilor

Hibrizi de floarea soarelui Dekalb
Special dezvoltați pentru toate zonele de cultură din România

AVANTAJELE
pachetului tehnologic Monsanto

Recolte sporite cu un bogat conținut în ulei
Cel mai bun raport cost/profit
Calitate garantată a produselor
Asistență post-vânzare
Performanțe sigure cu economie de timp

Soluția optimă pentru
PERFORMANȚE MAXIME

Pentru detalii suplimentare:
Director de zonă,
Gabriel Băeașu, tel.: 092.628.532

OFERTA MONSANTO
PENTRU ANUL 2000
PACHETUL MONSANTO - FLOAREA SOARELUI

ERBICIDE MONSANTO
Food - Health - Hope

DENUMIRE	CULTURA	DOZA (l/ha)
Harness®	floarea soarelui	1.7 - 2.2
Roundup®	înainte de semănat pentru floarea soarelui	2 - 3

HIBRIZI DEKALB

Denumire	Clasificare	Producție kg/ha boabe STAS
FLORA	timpuriu	2900 - 3600
FLORES	timpuriu	2800 - 3700
RIGASOL	timpuriu	3300 - 3600
CLIOSOL	timpuriu	2900 - 3100
TEIDE	timpuriu	2900 - 3150
CRESUS	timpuriu	2860 - 3000
PISTOL	timpuriu	2600 - 2800
TOLEDO	mediu	2800 - 3400
FLAMME	semitardiv	3600 - 3800
APISOL	semitardiv	3100 - 3600
ALBANI	semitardiv	2400 - 3300
FLORENA	semitardiv	3400 - 4300
FLORALIE	semitardiv	2800 - 3400
FLEURET	semitardiv	3200 - 3900

Pentru detalii suplimentare: Director de zonă, Gabriel Băeașu, tel.: 092.628.532

DEPOZITUL CONSTRUCTION HOUSE

Arad, str. Pădurii nr. 49, tel.:254457
VINDE DIN STOC LA PREȚURI DE DEPOZIT!
☐UȘI METALICE (UȘI BLINDATE) ☐Tablă zincată ☐Oțel beton ☐P.C. ☐Placaj ☐PFL ☐PAL ☐BINALE (uși, ferestre - peste 20 modele) ☐Podele și lambriuri din brad ☐Parchet - fag ☐CAHLE TERACOTĂ (mecanice și manuale) ☐Cărămidă șamotă ☐ȚIGLĂ - Tărnăveni ☐Plăci azbociment ☐Bitum ☐Carton asfaltat ☐Carbid ☐Electrozi

Ofertă specială
- LAMBRIURI PVC
- RIGIPS import
- VATĂ MINERALĂ import

S.C. INSTALSAN CONSTRUCTION COMPANY
ARAD, STR. PĂȘUNII (spre Piața Soarelui) nr. 13, MICĂLACA (aproape de cimitir) a deschis un
DEPOZIT DE MATERIALE
DE CONSTRUCȚII:
■ PAL ■ PFL ■ PLACAJ toate grosimile
■ SOBE TERACOTĂ ■ UȘI ■ FERESTRE
■ BITUM ■ CARTON ASFALTAT
■ ȚIGLE ■ COAME ■ UȘI METALICE
INSTALAȚII SANITARE:
■ GRESIE ■ FAIANȚĂ
■ OBIECTE SANITARE

TELEFON 259088
PROGRAM zilnic: 8,00 - 16,00
sâmbătă: 8,00 - 13,00
(973863)

DORIȚI O TÂMPLĂRIE MODERNĂ PENTRU CASA DVS.?
Tel. 210280

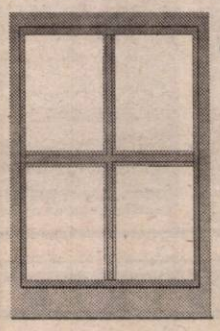

■ *Preferați ca această tâmplărie PVC cu sticlă termopan să fie de calitate și din import?*
Apelați la:
EXCLUSIV AL - PLAST
■ Casa dvs. poate avea de astăzi:
UȘI, FERESTRE CU STICLĂ TERMOPAN!
Arad, str. Pădurii nr. 91A, tel./fax: 210280
AICI TOTUL ESTE IEFTIN ȘI DE O CALITATE DEOSEBITĂ!
Fax: 210280

BIROTICA
Leximis Splaiul Gen. Gh. Magheru Bl. 329B (Micalaca)
Tel./Fax: 057/270111; 270100, Arad
☞ Tehnică de calcul
- PC compaq Garanție 3 ani
- Imprimante EPSON HEWLETT PACKARD
☞ Copiatoare MINOLTA
☞ Seifuri
☞ Mobilier de birou
☞ Mașini de numărat bancnote
☞ Centrale telefonice SOLOMON

CONSTRUCTORI, EXECUTANȚI, PROIECTANȚI!
Cei care plătesc anticipat prețul cărămidei, beneficiază de reduceri și se asigură depozitarea pentru scurt timp.
Ultimul termen de plată 01.03.2000.
Informații: 057-256864
Conducerea Fabricii de cărămidă
S.C. TISZA-MUREȘ S.A. FÂNTÂNELE
(4508724)

SC REMAT SA Arad
Angajăm:
1. Inginer proiectant:
   - absolvent facultate profil mecanic;
   - experiența AUTOCAD;
   - limba engleză și/sau germană constituie un avantaj
2. Analist programator:
   - absolvent facultate calculatoare - software;
   - limba engleză - foarte bine;
   - vârsta - maxim 35 de ani.

Telefon: 237797; 094-984958.

AU ÎNCEPUT ÎNSCRIERILE ÎN PAGINI AURII DE ARAD,

A DOUA EDIȚIE!

Pagini Aurii, a doua ediție de Arad, se va afla la îndemâna tuturor celor care sunt interesați de afaceri în Arad și tuturor celor pentru care informația e o forță.

Pagini Aurii, a doua ediție de Arad.
Înscrie-te și afacerea ta va fi o victorie de răsunet!

Pagini Aurii

- Ghidul complet al persoanelor juridice din Arad.
- Cuprinde lista oficială a abonaților telefonici din Arad.
- Cea mai bună clasificare.
- Ușor de consultat.
- La îndemâna clienților 24 de ore pe zi, 365 de zile pe an.
- Distribuit gratuit.

ÎNSCRIE-TE ACUM!

Pentru mai multe informații, contactați-ne telefonic la (01) 20.20.900 și (056) 19.40.49 sau vizitați-ne la www.paginiaurii.ro

PAGINI AURII GOLDEN PAGES Ești în Pagini Aurii, deci exiști.

S.C. „BETU IMPEX" S.R.L.

Localitatea Gheghie, jud. Bihor

Produce și comercializează

SOBE DE TERACOTĂ

la prețul de 1.000.000 lei inclusiv TVA.

Informații la telefon

094-572179; 094-781575.

(1287465)

SPITALUL CLINIC MUNICIPAL ARAD

organizează în data de 08.03.2000, orele 10,00, la sediul acestuia din Piața Mihai Viteazul nr. 7-8, LICITAȚIE DESCHISĂ, pentru închirierea de cabinete medicale stomatologice din cadrul **COMPLEXULUI CRIȘAN nr. 1:**

1. Cabinet nr. 1 + laborator de radiologie dentară
2. Cabinet nr. 5
3. Cabinet nr. 6

Condiții de participare:

1. Pot participa la licitație medici acreditați să lucreze în orașul Arad

2. Pentru cabinetul nr. 1 este necesar ca medicii stomatologi să dețină autorizație CNCAN tip II

Informații suplimentare, precum și documentația pentru licitație pot fi obținute zilnic între orele 8,00-15,00 de la secretariatul unității, tel. 251158.

OFERTĂ INCREDIBILĂ! ÎTI VINE SĂ CREZI?

NOKIA 5110 1.399.000 lei!*

O gamă diversificată de telefoane cu prețuri începând de la

999.000 lei!*

Oferta CONNEX

Conectare GRATUITĂ

+1 LUNĂ ABONAMENT GRATUIT

dealer autorizat CONNEX

Media Set

Calea Aurel Vlaicu, Bl.8, Parter

TEL: 210545; 092976769

* Prețurile nu conțin TVA. Ofertă valabilă numai cu conectare la CONNEX

PROD AGRO BIAN

ATENȚIE AGRICULTORI!

O recoltă mare și de calitate puteți obține numai dacă realizați o tehnologie de înalt nivel.

Pentru aceasta **S.C. PRODAGRO BIAN S.R.L.** ARAD, str. Bicaz nr. 6, vă pune la dispoziție cele mai performante semințe, produse fitosanitare și îngrășăminte la un preț accesibil.

- **semințe porumb, floarea-soarelui, soia** - hibrizi PIONEER (HELGA, CLARICA, RAISSA, EVELINA, MARISTA, STIRA, VASILICA, PURA, COLOMBA, FLORENCIA, CORIL BERIL, NIBIL, LUCIL, NIKIR)
- **erbicide pentru toate culturile de câmp și legume** (GUARDIAN, HARNESS, ROUNDUP, FRONTIER, MERLIN MIX, BUCTRIL, ICEDIN, S.D.M.A., ONEZIN, STOMP, AFALON, SENCOR, PROMETREX, TRIFLUREX etc.)
- **substanțe de tratat solul, semințele și în vegetație**, pentru răsadnițe, sere, solarii, câmp (PREVICUR, CAPTADIN, SINORATOX, CARBETOX, MERPAN, FOLPAN, ALIETTE, ROVRAL, DITHANE, CURZATE, RIDOMIL, PIATRA VÂNĂTĂ, TURDA CUPRAL, POLYRAM, PATAFOL, SINTOGRILL, LINDANE VITAVAX etc.)
- **semințe de legume la plicuri**
- **îngrășăminte chimice:** complexe, azotat.
- **furaje concentrate**
- **tratament de iarnă la pomi** (US 1, POLISULFURA DE BARIU)

FOARTE IMPORTANT!

Plata se poate face în bani, produse agricole (porumb, grâu, orz, orzoaică, soia etc.) și cupoane.

Produsele pot fi cumpărate de la depozitul din Aradul Nou, str. Bicaz nr. 6 (în spatele Fabricii Pepsi-Cola-Prigat) sau de la magazinele firmei din: Pecica, Nădlac, Aradul Nou, Lipova, Chișineu Criș, Șiria, Ineu, Beliu, Sebiș, Gurahonț, Sâ[illegible]ta.

(1287263)

Informații la telefon 057/288-306

Prețul verde face diferența!

TAXI ALCAZ COMPANY

Cel mai ieftin 1890 lei/km NON STOP

- Transport persoane
- Transport marfă
- Servicii tip comision

Nu se percepe taxă la comandă!

Telefon: 274000; 274999

• Angajăm taximetriști cu mașină proprie.

Mex **MOBEXPERT**

Apelați la un expert.

ÎNCEPÂND CU DATA DE 14.02.2000
VĂ AȘTEPTĂM LA NOUL SEDIU

MOBEXPERT

DIN CALEA A. VLAICU, NR. 124
BLOC Z 17, PARTER,
TEL/FAX: 233571, 212828

PARTENERUL TĂU ȘI ÎN 2000 !

RENAULT

Noul Renault Megane ,
acum , la un pret senzational !

Aer conditionat
2 x Airbag
Sistem de siguranta SRP
Geamuri electrice

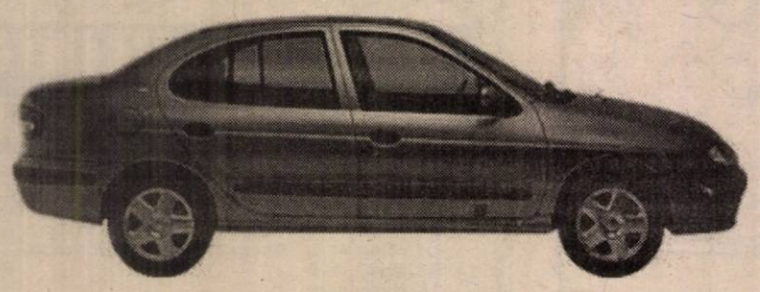

GARANTIE 18 luni

* Megane Classic RTA 1,6 l (90 CP) - 12.200 USD
* Megane Break RTA 1,6 l (90 CP) - 12.200 USD
* Megane Break RTE 1,6 l-16 V (110 CP) - 14.400 USD
* Megane Classic RTE 1,9 l DTI (100 CP) - 14.500 USD

Preturile de mai sus includ toate taxele

Asigurăm piese de schimb originale si service de specialitate

În Arad , prin : S.C. GETAX S.A. , unic concesionar Renault ,
Calea Bodrogului , nr. 10 , telefon / fax 057/280794 ; 281995
mobil 092 716731

(1287342)

DIRECȚIA SILVICĂ ARAD

Organizează licitație pentru vânzare de bușteni pentru furnir în ziua de 08.03.2000, ora 9,30, la HOTEL ASTORIA.

Licitația se va desfășura în plic închis.

Caietul de licitație va fi pus la dispoziția solicitanților începând cu data de 25.02.2000.

Vizionarea bușteni lor scoși la licitație poate fi făcută de participanți în perioada: 06.03. - 07.03.2000, la depozitul MILOVA.

Relații la telefon: 057-280261.

(450828)

D'art str. Mărăsesti nr. 5, telefon 280858, fax 257324

Dacă nu ești conectat încă la **INTERNET**,
să știi că aproape **1000** de arădeni
ți-au luat-o deja înainte.

Nu e frumos
să rămâi în urmă.

Vino repede la D'art și fă-te cu un abonament !

Ai **60** de linii digitale dial-up
cu viteză de transmisie de **56** kbps !

Ai o lună abonament gratuit !

SANSA TA DE A TRAI FARA OCHELARI

CENTRUL OFTALMOLOGIC
OCULUS Bucuresti,
condus de Dr. M.C. MORARU,
utilizeaza LASERUL EXCIMER pentru
corectarea viciilor de refractie:
MIOPIA, HIPERMETROPIA, ASTIGMATISMUL

Dioptriile dvs. pot fi reduse considerabil sau chiar aduse la zero, in cateva minute !
Acum, reducere cu 100 USD pe ochi !!

Tel. 01 - 230.21.14, 230.21.15, 230.21.16
Web: www.eye.ro E-mail: oculus@eye.ro

VÂNZĂRI APARTAMENTE O CAMERĂ

Vând urgent garsonieră în Pecica, complet mobilată, telefon, satelit, preț 5.500 DM. Telefon 095 812 648. (3694)

Vând garsonieră cf. III, zona Fortuna (gresie, faianță, telefon, satelit), et. I, preț 4.500 DM. Telefon 273321 sau 094 182 952. (3878)

Vând apartament 1 cameră, zona UTA. Telefon 212922, după ora 17. (4151)

Vând garsonieră în comuna Pecica, et. II, preț 2.500 DM. Telefon 415108. (4168)

Vând garsonieră cf. I, Chișineu Criș. Telefon 520515 (0344540)

Vând garsonieră, confort I, Confecții, et. III. Telefon 094.556.873. (4079)

Vând garsonieră cf. I, Micălaca, et. 4/4, zugrăvită, informativ 6.900 DM. Telefon 243082, 092 294 842. (3424)

Vând garsonieră, Romanilor, 4450 DM. Telefon 237048. (4297)

VÂNZĂRI APARTAMENTE DOUĂ CAMERE

Vând apartament 2 camere, Podgoria, et. II, parchet, 18.000 DM. Telefon 253326. (4253)

Vând apartament 2 camere + dependințe, ultracentral, încălzire pe gaz. Telefon 095 619 811. (4249)

Vând apartament 2 camere, Vlaicu, 9.800 DM. Telefon 253364. (3612)

Vând apartament 2 camere, îmbunătățit, Podgoria, et. 4/10. Telefon 232638, după ora 16. (3715)

Vând (schimb) apartament 2 camere, central. Telefon 234407. (3700)

Vând apartament 2 camere, Vlaicu, str. Hateg, et. VIII, 10.700 DM. Telefon 212221; 092.620.475. (3789)

Vând apartament 2 camere, îmbunătățit, Micălaca, 16.000 DM, negociabil. Telefon 261738. (3820)

Vând apartament 2 camere, central, et. III, parchet, faianță, contorizare, bloc cărămidă. Telefon 252863. (3991)

Vând apartament în casă, zona Grădiște, 2 camere, hol, bucătărie, cămară. Informații telefon 277521. (4227)

Vând apartament 2 camere, cf. I, îmbunătățit, et. III, zona Tic-Tac, negociabil. Telefon 093 318 492. (4264)

Ocazie! 21.000 DM, apartament 2 camere, decomandate, modificat, Banu Mărăcine. Telefon 210255; 210555. (4290)

VÂNZĂRI APARTAMENTE TREI CAMERE

Vând apartament 3 camere, decomandate, Alfa, 12.500 DM. Telefon 253326. (4253)

Vând apartament 3 camere, decomandate, et. II, Micălaca, 16.500 DM. Telefon 270872. (4253)

Vând apartament 3 camere, parter, ultracentral, posibil privatizare. Telefon 253681. (3421)

Vând apartament 3 camere, multiple îmbunătățiri, preț 15.000 DM, Vlaicu, str. Fluturilor nr. 17, bl. 10, sc. C, ap. 7, telefon 094 763 117 sau 275884, între orele 15-20. (3657)

Vând apartament 3 camere, mobilat, cu garaj sub bloc, str. Poetului bl. A29, et. II. Informații telefon 256800 sau 243935, după ora 17. (4201)

Vând apartament 3 camere, decomandat. Telefon 242488, 289391, după ora 15. (4210)

Vând urgent apartament 3 camere, dependințe, gaz, bracotă, ultracentral, bine dotat, et. I, str. Înfrățirii nr. 79, Chișineu Criș, preț foarte avantajos. Telefon 521176. (0344541)

Vând apartament Samantha, 47.000 DM, negociabil. Telefon 232675, după ora 15. (4275)

VÂNZĂRI APARTAMENTE PATRU - CINCI CAMERE

Vând apartament 5 camere, 225 mp, ultracentral, deosebit. Telefon 095 628 720. (3162)

Vând apartament 4 camere, Micălaca 700, et. I, decomandat, toate îmbunătățiri posibile. Telefon 057/230607; 094.556.717. (4286)

VÂNZĂRI CASE

Vând casă 4 camere, baie, bucătărie, garaj, încălzire centrală, 500 mp, str. Arhitect M. Tabacovici, Aradul Nou. Telefon 092 640 821, 092 293 709. (3906)

Vând urgent, ieftin, casă mare, în Aradul Nou. Telefon 092.226.357. (3804)

Vând casă 5 camere, grădină mare, str. Rozmarin nr. 13. Telefon 094.803.940. (4252)

Vând urgent vilă construcție nouă, parțial finisată DPM , teren 936 mp, Aradul Nou, bună privatizare, preț 86.000 DM. Telefon 092 703 126, 057-278077. (3686)

Vând urgent, în Păncota, casă și grădină mare 1.800 mp, curent trifazic, dependințe. Informații telefon 288713 sau 092 471 631. (3565)

Vând casă central, parter-privatizat, etaj-apartament. Telefon 234862. (3890)

Vând casă în Vinga nr. 1078. Telefon 057-264183, 057-221703. (4084)

Vând case în zona de frontieră Vărsand, cu teren mare. Telefon 530198. (4031)

Vând casă mare, grădină 3.300 mp, localitatea Păuliș nr. 176. Informații telefon 565240. (4196)

Vând casă, grădină, localitatea Chișineu Criș, str. Prunului nr. 7. Telefon 230243. (4241)

Vând casă 2 camere, hol, grădină, anexe în Aradul Nou, 13.500 DM. Telefon 092.592.530. (3761)

Vând casă mare, comuna Livada. Telefon 260143. (3547)

Vând casă, comuna Șagu. Informații telefon 264531. (4135)

Vând sau (schimb cu apartament 2 camere), casă nouă în Sîmbăteni + diferență. Telefon 216378. (4270)

VÂND URGENT CASĂ MARE, două corpuri, grădină cu pomi, suprafață 900 mp. Telefon 092.239.471; 256543. (f.974360)

Vând casă mare, grădină, Subcetate. Informații telefon 285033. (4303)

Vând casă, tot confortul, Aradul Nou, str. Molidului nr. 56, preț la vedere. Telefon 278853. (4299)

VÂNZĂRI SPAȚII

Vând spațiu comercial Strandul Neptun, dotat cu barbucătărie. Telefon 092 744 730. (4158)

Vând gheretă metalică 24 mp, vad comercial bun, preț negociabil. Telefon 288140. (3995)

Vând (schimb) spațiu ultracentral, 165 mp, în curte. Telefon 094.478.575 sau 276898. (4265)

VÂNZĂRI TERENURI

Vând un ha pământ arabil în comuna Vladimirescu. Telefon 514177. (3966)

Vând teren str. Grigore Alexandrescu nr. 11, suprafață 633 mp și materiale de construcție din demolare. Informații telefon 094.838.490. (4089)

Vând loc intravilan, 3128 mp, în Sâmbăteni nr. 246, negociabil. Telefon 266534. (4273)

VÂNZĂRI AUTO

Vând combină păioase, masa 2 m, motor Mercedes, preț 4.000 DM. Telefon 054.240.581.

Vând Volvo 850, 20V, 1994, înmatriculat. Telefon 057-272812. (3162)

Nu-ți mai fă griji: CAUCIURILE de care ai nevoie, le găsești la mine, IEFTINE și BUNE. Exemplu 155R13-160.000 lei/buc. Telefon 259339; 094.706.321. (2135)

Vând tractor U-650, cu reparația capitală efectuată, plug cu 3 brăzdare și remorcă monoax. Telefon Arad 289919, Vărădia de Mureș 557009.

Vând Opel Vectra GT, 1991, înmatriculat recent, 8.500 DM, negociabil. Telefon 284229. (4069)

Ocazie! Vând Renault 5, an 1988, persoană fizică, 2.100 DM. Telefon 092 344 705. (4212)

Vând Ford Escort 1,6D, 1985, CIV nou și Porche 924, an 1981. Telefon 092 226 366. (4219)

Vând Opel Frontera Sport, semidecapotabil, 1993, Euro II, 1983. cmc, neînmatriculat. Telefon 277071, 092 810 065. (4243)

Vând tractor U-650, remorcă auto 10 tone, mașină pentru împrăștiat îngrășăminte. Telefon 254344, orele 16-18. (4039)

Vând Dacia 1300, an 1980, CIV + VT, până în 2002, în stare perfectă de funcționare, preț negociabil. Telefon 057/265930, după ora 17. (3800)

Vând Dacia, an 1980, motor ST, preț 1200 DM sau schimb cu Dacia an 1987-1988 + diferență. Informații telefon 532023 sau 094.706.312. (4174)

(Continuare în pagina 15)

(Urmare din pagina 14)

Vând Bus marfă Mercedes 207, neînmatriculat, 3.500 DM. Telefon 094.555.692. (4213)

Vând Dacia 1310, bord CN, motor nou, stare impecabilă, preț 2200 DM. Informații Mihai, comuna Almaș, telefon 166. (4932808)

Vând Moskvici 1500, motor Diesel Opel 1600, CIV. Telefon 251203, seara. (4280)

Vând Oltcit W Passat 1,8 injecție, benzină, 1990, înscris 1991, culoare bej metalizat, 13.100 DM. Telefon 261679. (4285)

VÂNZĂRI PIESE AUTO

Magazinele CLIO&Co. VÂND

PIESE AUTO IMPORT DIN STOC SAU LA COMANDĂ

Decupați anunțul și beneficiați de 10% reducere pentru piesele auto cumpărate

ARAD, Magazinele din:
- Calea A.Vlaicu, Bl. 6 ABC
Telefon: 272525; 093333535
- Calea Victoriei, nr. 22 A/B
Telefon: 254766; 093333525

VÂNZĂRI ELECTRO

Vând mașină spălat automată, frigider mic, video, telefon fără fir, aspirator, microvole. Telefon 266414. (4134)

Vând TV COLOR, en gros, en detail, diferite mărci, prețuri minime, garanție. Telefon 289456, 092 239 242.

Vând televizoare color, stereo, 100 modele, vizibil zilnic, orele 10-18. Telefon 280260. (4272)

Ocazie unică! Vând TV color stereo, teletext, telecomandă 950.000 lei; LADĂ FRIGORIFICĂ 1.200.000 lei; COMBINĂ 1.300.000 lei; CONGELATOR 1.800.000 lei; FRIGIDER 1.000.000 lei, cu garanție. Recent aduse din GERMANIA. Telefon 259339; 094.706.321. (2135)

Vând televizoare color, preț 950.000 lei, garanție 6 luni. Telefon 244904, orele 9-17. (4086)

Vând mașină de spălat AUTOMATĂ cu reducere de preț (preț vechi 2.500.000, preț nou 1.500.000), GARANȚIE. Telefon 259339; 094.706.321. (2135)

Vând CÂNTARE ELECTRONICE și CASE MARCAT FISCALE, omologate. Telefon 272727.

Vindem televizoare color, cu telecomandă, garanție 6 luni, preț 1.400.000-1.900.000 lei. Telefon 212005, orele 9-17. (4086)

Vând computer Pentium cu CD și boxe cu monitor de 15-17 inch. Telefon 280260 sau 563070. (4873636)

Vând mașini spălat automate, combine frigorifice, prețuri fără concurență. Telefon 251392, orele 9-17. (3817)

Vând TV color en-gros, 50-100 DM/buc. Telefon 244904. (4086)

Vând TV color Toshiba, Phillips, Grundig, stereo, teletext, telecomandă. Telefon 264004. (4234)

Vând diferite TELECOMENZI pentru televizor (165.000 lei), video, satelit; TRANSFORMATOARE LINII. Telefon 092 368 868. (3351)

Vând TV color, modele noi, telecomandă, text, garanție. Telefon 219365. (4248)

Vând ustensile taxi complete: stație Grant President, ceas Telco, firmă, bară, antenă. Telefon 277071, 092 810 065. (4243)

Vând memorii 4x4 BM RAM, 30 pini (40DM). Telefon 252581, după ora 20. (4308)

VÂNZĂRI DIVERSE

Vând ȚIGLĂ PORTUGHEZĂ-MĂRSILIA, fabricație SIGHIȘOARA, 4000 lei/buc; TERASIT, PRAF MARMORĂ-MOZAIC 700 lei/kg; DEȘEU MARMORĂ-CĂRĂMIDĂ EFICIENTĂ 30/25/15-6200 lei/buc. Informații Mâsca nr. 33. Telefon 531498; 094.123.396. (4278)

Vând semințe de lucernă. Telefon 094.977.458. (4294)

Vând en-gros HAINE second hand, GERMANIA, peste 20 sortimente. Telefon 289456, 092 239 242.

Vând: PLASĂ GARD zincată, CUIE CONSTRUCȚII, PLASĂ RABITZ, VATĂ MINERALĂ vrac. Str. Vrabiei nr. 4, telefon 289997. (4204)

Vând pomi altoiți, Cuvin nr. 210, familia Oloieriu. Telefon 461064, după ora 16.

Vând făină 4.800 lei/kg; tărâte 1.600 lei/kg și făină furajeră 2.700 lei/kg. Telefon 462342. (4811737)

Vând sare la saci și bulgări. Telefon 059-144334, 094 169 671. (3903)

Vând repatriere de Arad. Telefon 057-262226, 095 828 686. (3921)

Vând baterii piramidale pentru găini ouătoare. Chișineu Criș, telefon 520917. (0344543)

Vând 40 de oi cu mici, în Nădlac, str. Viile Vechi, sălașul lui Stroian. Telefon 473514 sau 474307. (4873655)

Vând baloți de paie, cantitate mare. Localitatea Pâncota, telefon 466019. (4147)

Vând jumătate de repatriere de București, preț foarte avantajos. Telefon 092 257 427, 092 257 428. (4169)

Vând mașină rulat comuri, divizor, malaxor inox, cuptor 3 dube. Telefon 092 571 342. (0344533)

Vând mobilă tineret, natur. Telefon 230253. (4239)

Vând strung SN 420 x 1500 și ferăstrău mecanic. Telefon 250831. (4232)

Vând garaj, zona Romanilor (în spate la Traian), 3000 DM. Telefon 092.592.530. (3761)

Vând garaj Micălaca, zona 500 (Orizont). Telefon 261887. (3989)

Vând ieftin SRL, capital 2.000.000 lei cu toate activitățile. Telefon 243977, orele 9-17. (3908)

Vând garaj, zona Romanilor. Telefon 282065. (4049)

Vând haine second hand, pulovere, solexuri, haine piele, scurte, groase, gamă variată, sortare în Germania, preț promoțional. Telefon 094.626.118. (3792)

Vând utilaje second hand pentru PREPARAREA CĂRNII, import GERMANIA, stare bună de funcționare, garanție 6 luni. Telefon 094.626.118. (3792)

Vând saxafon Kőnig. Telefon 247788. (4148)

Vând miere de albine. Telefon 094.118.305. (4195)

Vând semințe de trifoi lucernă, str. Marnei nr. 51. Telefon 274558. (4250)

Vând motor electric trifazic, cu pompă și furtune de udat pentru grădină, complet; 14 tone fân nutreț. Telefon 286265. (4233)

Vând incubator profesional 1200 ouă, 7.000.000 lei. Telefon 276641; 094.555.692, orele 16-20. (4213)

Vând 100 kg fasole. Telefon 536830. (4209)

Vând acte firmă „schimb valutar". Telefon 094.661.161. (4262)

Vând EUROBOLȚARI termoizolanți 300x250x200; 4800 lei/buc; 1mc-325.000 lei. Telefon 281491; 092.381.750. (4268)

Vând 500 baloți paie. Telefon 237372. (4281)

Vând Oltcit 1990 și utilaje brutărie, Peregul Mare. Telefon 057/287004. (4873509)

Vând LEMNE FOC, 175.000 lei/mc. Telefon 214010. (4304)

CUMPĂRĂRI TERENURI, IMOBILIARE

Cumpăr casă mare pentru sediu de firmă, ultracentral. Telefon 270872. (4253)

Cumpăr apartament, garsonieră, chiar ipotecată, nu foarte scump, plata pe loc. Telefon 092 344 705. (4212)

Cumpăr apartament, zona Lacului, M. Viteazul, et. 1, 2 + balcon. Telefon 210555; 210255. (4290)

CUMPĂRĂRI AUTO

Cumpăr autoturism (pe motorină) 5-6 ani vechime. Telefon 095 619 811. (4249)

CUMPĂRĂRI DIVERSE

Cumpăr GRÂU panificabil, cantități mari, plata imediat. Telefon 276207. (4292)

Cumpărăm acțiuni: Astra Vagoane, Feroneria, SIF Banat, Tricotaje. Telefon 092 308 389. (3502)

Cumpăr porci 100-140 kg, 12.000 lei/ kg, plata pe loc. Telefon 274744. (4026)

Cumpăr grâu de panificație, cantități mari, 2.300 lei/kg, plata pe loc. Telefon 462.342. (4811737)

Cumpăr tăurași peste 180 kg, plata pe loc. Telefon 254832. (3597)

Cumpăr acțiuni la: Astra, Victoria, Feroneria, Pâncotas Pâncota, Remat, Bat. Telefon 094.474.030. (4283)

CERERI ȘI OFERTE DE SERVICII

Angajăm CONTABILĂ (evidență primară), prezența la firmă; VÂNZĂTOARE-alimentară NON STOP. Telefon 283882; 092.636.497. (4309)

„TPQ-SHOP" angajăm VÂNZĂTOARE (alimentara). CONDIȚII: studii specializate, experiență, prezentabile. Interviu: luni-marți, orele 15-17, la sediul din ALFA (stația tramvai). (4291)

DEPOZIT DENTAR angajează FARMACIST sau TEHNICIAN DENTAR. Telefon 214224. (4202)

Angajăm CONFECȚIONERE cu experiență pentru croitorie serie. Telefon 211214, orele 7-16. (3761)

FABRICA DE CĂMAȘI angajează personal calificat în meseriile: CONFECȚIONER, CROITOR BANZIC, MAISTRU CONFECȚII. Relații incinta TEHNOMETALICA, telefon 253062. (3992)

„BIEMME" angajează PERSONAL pentru mașini de cusut pantofi și CONFECȚIONERE. Telefon 270061. (3883)

„FARAON" angajează CONFECȚIONERE cu experiență; BRIGADIER. Salarizare mare. Telefon 250921. (4256)

„SAPICO DISTRIBUTION" angajează GESTIONAR-VÂNZĂTOR stand JACKSON. Condiții: experiență în contabilitatea primară, vârsta maximă 40 ani, garanții materiale. Telefon 281239. (4263)

SC „ATLASSIB" SOCIETATEA de ASIGURĂRI SA ARAD, angajează INSPECTOR ASIGURĂRI. Condiții: studii superioare, domiciliul în Arad, telefon, permis de conducere, experiență în asigurări constituie un avantaj. Relații, telefon 069/231012. (4128)

„SIRIUS" angajează VÂNZĂTOARE-GESTIONARE. Telefon 255545. (4277)

PRESTĂRI SERVICII

ȘCOALA de ȘOFERI a Liceului INEU, face înscrieri pentru seria MARTIE-APRILIE, cat. B și F. Informații la sediul liceului. Telefon 092.846.765. (4811288)

INTERNAȚIONAL COMPUTER SCHOOL vă oferă noi cursuri de: CONTABILITATE, INIȚIERE ENGLEZĂ, RELAȚII CU PUBLICUL. Plata în RATE. Telefon 230309. (4306)

CABINET DE CONTABILITATE AUTORIZAT CECCAR execută EVIDENȚĂ CONTABILĂ la firme private, la prețuri convenabile. Informații telefon 092 624 805.

TRANSPORT MARFĂ INTERN, camion 7 t. Telefon 261887. (3990)

Reparăm MAȘINI SPĂLAT AUTOMATE, domiciliul clientului. Telefon 259146 sau 094.241.398. (3201)

ȘCOALA ȘOFERI col. RUSU LUCIAN, B-dul Decebal 18 face înscrieri. Telefon 283696. (4228)

EXECUTĂM CONSTRUCȚII LOCUINȚE, orice tip, fundații, cofraje, acoperișuri, subzidiri pentru eliminarea igrasiei, finisări. Telefon 266657. (4035)

Repar ieftin FRIGIDERE, LĂZI, CONGELATOARE, garanțial, deplasare gratuită. Telefon 092.417.397. (4061)

PARCHETĂRI, RAȘCHETĂRI. Avem PARCHET, fag aburit, uscat. Telefon 235271; 094.555.338. (4301)

RAPID, CALITATE: betonări, tencuieli, zugrăveli, vopsitorii, gresieri, hidroizolații. Telefon 094.985.130. (4302)

DIVERSE

SOCIETATE DANEZĂ, lichidează STOC HAINE, second hand, SACI 10-15 kg, preț 1DM/kg. Telefon 094.698.470. (4811285)

SC „AGROMEC SÎNTANA" SA, județul Arad scoate la vânzare prin licitație: mașină de găurit, prese hidraulice, electropalan, strunguri, freză FUS și alte mijloace fixe. Licitația va avea loc în data de 6 martie 2000, ora 10, la sediul unității. Relații la telefon 057/462.434. (4811741)

CITAȚII

Se citează la Judecătoria Lipova pe data de 22.02.2000, pârâta Badescu Marta cu ultimul domiciliu în localitatea Lipova str. Marasti nr. 5, județul Arad, în dosar nr. 44/2000, la Judecătoria Lipova având ca obiect uzucapiune, reclamați fiind Stoiconi Avram și Stoiconi Doina, din Lipova, str. Marasti nr. 5, jud. Arad. (4873641)

TURISM

ATLASSIB

Călătorești cu autocarele noastre moderne, în EUROPA: GERMANIA, AUSTRIA, FRANȚA, ITALIA, SUEDIA (plecări zilnice), BELGIA, OLANDA, DANEMARCA, ANGLIA, FINLANDA, NORVEGIA, SPANIA, PORTUGALIA, UNGARIA, IUGOSLAVIA.

NOU! Reduceri suplimentare pentru: elevi, studenți, pensionari și grupuri.

Bd. Revoluției nr. 35, telefon 251871, 252727; Autogară, telefon 270562.

O poartă deschisă spre Europa!

NOU!!! REDUCERI DE PREȚURI

„Pletl"

vă oferă:
zilnic spre Germania
PASSAU - REGENSBURG - NURNBERG - HEILBRONN - STUTTGART - KARLSRUHE - HEIDELBERG - WURZBURG - FRANKFURT - MAINZ - GIESSEN.

SERVICII: călătorie în autocare noi, moderne; 2 bagaje gratuite; însoțitoare de bord; o masă caldă în Ungaria.

Informații și înscrieri la AGENȚIILE PLETL: ARAD, telefon 057-252291, LIPOVA telefon 057-561377, 057-563011; TIMIȘOARA, telefon 056-200119; LUGOJ, telefon 056-359651; REȘIȚA, telefon 055-224904. (c. 18)

ÎNCHIRIERI

Închiriez (vând) apartament una cameră, ultracentral, 59 mp, renovat. Telefon 092.274.828. (4282)

Închiriez sau vând clădire nouă, 300 mp, central, excelent pentru sedii firmă, bancă, notariat. Telefon 281124. (3725)

Oferim spre închiriere spații pentru depozite, birouri. Informații telefon 283822 sau 093 334 062. (3895)

Ofer spre închiriere, casă mare cu birou, centru, str. Unirii. Telefon 285010. (3916)

Închiriez spațiu demisol, 90 mp, ultracentral. Telefon 276777, 094 786 334. (3976)

Închiriez spațiu comercial, Lipova. Telefon 561285; 094.558.082. (4008)

Ofer spre închiriere spațiu comercial central în Chișineu Criș. Telefon 520664. (0344551)

Închiriez spațiu comercial, în Arad, Piața UTA, proaspăt renovat, vad deosebit, 144 mp. Telefon 094.661.161. (4262)

Închiriez spațiu comercial renovat complet, UTA. Telefon 289722. (3580)

Închiriez spațiu comercial 230 mp, Micălaca, bloc 246, sc. B. Telefon 279629 și 259009, permanent. (1001)

Ofer spre închiriere apartament (ne)mobilat. Telefon 210255. (4290)

Dau în chirie garsonieră mobilată. Telefon 232059, după ora 16. (4296)

Caut să închiriez apartament mobilat, ofer 100-200 DM. Telefon 210555: 094.560.959. (4290)

Ofer urgent casă de închiriat, 2 camere, bucătărie, grădină, plata lunar 50 DM, plata anticipat pe 6 luni, str. Tebei nr. 14, Bujac. (4300)

Închiriez spațiu comercial, 67 mp, Calea Lipovei nr. 113. Telefon 092.921.103. (4287)

† SERVICII FUNERARE †

NON STOP (la orice oră) „RO-STYL COMPANY"
Firma noastră este PRODUCĂTOARE DE SICRIE, cu magazin în: ARAD, str. M. Eminescu nr. 4 (vizavi Cinema MUREȘUL), telefon 057-211929, 094 478 971. EFECTUĂM SERVICII: spălat, îmbrăcat, îmbălsămat și transport cu personal calificat. ASIGURĂM MINIM: 8 modele de SICRIE din LEMN MASIV (nu din PAL sau furnir); SICRIE CU MÂNERE și ȘURUB (nu se bat cuie), SICRIE LUX, 5 modele LENJERIE DECES (respete), LENJERIE DE LUX, cruci lemn și metal. ACCESORII: catafalc, steag, prosoape etc. INTERMEDIEM: fanfară, colaci, colivă etc. FIIND PRODUCĂTORI, AVEȚI AVANTAJUL UNOR PREȚURI MINIME și POSIBILITATEA DE A PLĂTI ÎN RATE. Transportul sicriului în Arad, gratuit. (c.)

SC „NOSFERATU" SRL, ARAD, str. Ghiba Birta nr. 26, telefon 270437; Non stop 094.554.874, NĂDLAC, str. 1 Decembrie, nr. 4, telefon 092.922.337.
NON - STOP
SERVICII FUNERARE COMPLETE.
SICRIE, RESPETE, CRUCI (prețuri de producător). ACCESORII: prosoape, batiste, panglică neagră, baticuri, mânere, lumânări, catafalc, sfeșnice, steag de doliu. SERVICII: capelă, spălat, îmbălsămat, îmbrăcat, transport intern și internațional. Asigurăm colaci, colivă, coroane, jerbe, fotografii profesionale, fanfară, organizăm pomeni. OFERTA BRAD: sicriu brad, respete, cruce - 750.000 lei. Transportul sicriului la domiciliu este gratuit!!! Experiența noastră este garanția dv. (c. 44)

† DECESE †

Cu adâncă durere anunțăm încetarea din viață a iubitei noastre mamă, soacră, bunică și străbunică
IRINA LOBONȚIU,
în vârstă de 79 ani. Înmormântarea va avea loc, astăzi, 21 februarie, ora 14, la Cimitirul Eternitatea. Familiile îndoliate: JURGEU și IVAȘCĂ.

Cu durere și lacrimi fierbinți anunțăm moartea iubitului nostru soț, tată și fiu
TÖLCSER EMIL,
la vârsta de 56 ani. Înmormântarea va avea loc, astăzi, 21 februarie 2000, ora 15,30 la Cimitirul Eternitatea. Familia îndoliată.

Cu durere anunțăm încetarea din viață a iubitului nostru soț și tată
SAS IOAN,
în vârstă de 69 ani. Înmormântarea va avea loc, marți, 22 februarie, ora 13, de la domiciliul din Arad, str. Abatorului nr. 42, la Cimitirul Pomenirea. Familia îndoliată.

Cu profundă durere în suflet anunțăm decesul iubitului nostru soț, tată, bunic și socru
BARTOȘ GHEORGHE,
la vârsta de 45 de ani. Înmormântarea va avea loc azi, 21.02.2000, la Cimitirul Micălaca, ora 15. Familia pe veci nemângâiată;: BARTOȘ, DRUȚĂ, KISS.

Cu durere în suflet anunțăm încetarea din viață a scumpei noastre fiice, soră și mătușă
ing. ROMAN RODICA.
Înmormântarea va avea loc astăzi, 21 februarie 2000, ora 13, de la Capela Cimitirului Eternitatea. Dumnezeu să o odihnească în pace! Familia Roman Marius.

Cu adâncă durere în suflet anunțăm încetarea din viață a scumpului nostru tată, soț, bunic
COSTINA PETRU,
în vârstă de 78 ani. Înmormântarea va avea loc, astăzi, 21 februarie 2000, ora 14, de la domiciliul din Aradul Nou, str. Armoniei nr. 37. Dumnezeu să te odihnească în pace! Soția Maria și: fiul GAVRIL cu soția GETA și nepotul PETRU ALIN; fiul VIOREL cu soția RODICA și nepotul MIHAIȚĂ COSTINA.

Cu mare durere anunțăm trecerea în veșnicii a mamei noastre dragi,
FELNECAN LIVIA (LILI),
născută BRÂNDA, din BUTENI. Înmormântarea a avut loc, duminică, 20 o2.2000, la Cimitirul Pomenirea. Nu o vom uita niciodată! Familia îndoliată.

† CONDOLEANȚE †

Suntem alături de vecinii noștri în marea durere pricinuită de decesul mamei
IRINA LOBONȚIU.
Dumnezeu să o odihnească în pace! Familia Trocan.

Mulțumim rudelor, vecinilor și cunoștințelor care au fost alături de noi în greaua încercare pricinuită de decesul mamei și bunicii noastre dragi
NISTOR-BUTAR RAVECA.
Să-i fie țărâna ușoară. Familia Nistor și copiii. (4225)

„A căzut o stea pe bolta albastră/ O mică stea din cerul înstelat/ Cu lung suspin neîncetat/ O viață-n chin ai transformat". DORINA BARTOȘ. (4298)

„O lacrimă din ochi ne-a curs/ Și cu ea tristețea toată/ În veci familia nemângâiată/ De acest minunat soț și tată. " Familia BARTOȘ. (4298)

Cu durere ne despărțim de fratele, cumnatul și unchiul nostru drag
TÖLCSER EMIL,
pe care nu-l vom uita niciodată. Familia RUJI. (4310)

† COMEMORĂRI †

O floare, un gând pios, o caldă aducere aminte pentru cea care a fost mamă, soacră, bunică, străbunică
VARSĂNDAN SIDA ELENA,
la un an de la deces. Nu te vor uita copiii: Petrică și Ghiță cu familiile. (4261)

O lacrimă amară și imensă durere la împlinirea a doi ani de când a plecat pe drumul fără întoarcere cea care a fost soție, mamă și bunică
DOCA BIZĂU,
din PECICA. Dumnezeu s-o odihnească în pace! Nu o vom uita niciodată! Soțul, copiii și nepoții îndurerați. (4288, 4293)

S-au împlinit 3 ani de când dragul nostru tată
PETRU FELNECAN-TUTU
a trecut în veșnicii. Mulțumim tuturor celor care vor păstra un moment de reculegere. Familia îndurerată. (4311)

UȘI ȘI FERESTRE
DIN PVC ARMAT CU GEAM TERMOPAN
PROFILE TROCAL GERMANIA
LUCRU NEMȚESC

SATLINE

SALON DE EXPOZIȚIE:
ARAD, PIAȚA MIHAI VITEAZUL
BL. M 7, PARTER
TEL./FAX. 057/25 14 61; 094 50 72 11

AECTRA
CREȘTE ȘI OCROTEȘTE
PATRU PAȘI IMPORTANȚI PENTRU O RECOLTĂ BOGATĂ

SOLUȚII TEHNOLOGICE, COMPLETE ȘI ALTERNATIVE PENTRU PROTECȚIA CULTURILOR AGRICOLE

AECTRA are soluția pentru recoltele record. Pentru că știe de ce aveți dumneavoastră nevoie pentru a obține profitul dorit. Urmați pas cu pas AECTRA pentru profitul dumneavoastră:

- livrare promptă;
- adaos comercial mic;
- seriozitatea specialiștilor;
- produse eficiente și de calitate pentru protecția plantelor.

Eficiența deosebită a produselor AECTRA asigură o evoluție sănătoasă a plantelor, iar calitatea lor excepțională oferă garanția unei protecții sigure a culturii.
Pentru că AECTRA vrea și poate să vă ajute să obțineți recolte record.

AECTRA AGROCHEMICALS
Sediul central: (01) 312.27.89
Reprezentant local: Gheorghe Benea: 094.657.710

CREȘTE ȘI OCROTEȘTE AECTRA Agrochemicals

◆ Dealer autorizat al UZINEI DACIA PITEȘTI ◆ Service autorizat de Registrul Auto Român

DACIA

S.C. „AUTOSERVICE CÂMPUL LINIȘTII "S.R.L.
Câmpul Liniștii, Nr. 1 (vizavi de Vama de interior Arad)
Telefoane: 247535; 092-826559; 092-349071; 212959
Singurul SERVICE din Arad care VĂ ONOREAZĂ COMENZILE ÎN 7 ZILE

- Asigurăm reparații la autoturismele în garanție și postgaranție
- Înmatricularea autoturismelor cumpărate
- Montăm profesional sisteme de alarmă și închidere centralizată
- Echipăm autoturisme cu radiocasetofoane PIONEER și BLAUPUNKT

NOU **MONTĂM SUPRASTRUCTURI DACIA 1304-1307**
(659243)

S.C. DORADI IMPEX S.R.L.
ANGAJEAZĂ
OPERATOR, OPERATOARE CALCULATOR
Condiții:
- vârsta maximă 35 ani
- cunoștințe minime operare
- disponibilitate de a se încadra în programul de lucru luni - vineri 16,00-23,00 sâmbătă 9,00-13,00

Persoanele interesate vor depune C.V. în str. Mioriței, bloc. 185-186.

CU TERRA CÂȘTIGI DE DOUĂ ORI !
Premii de 10 milioane în fiecare lună cu produsele TERRA
TERRA
5 PREMII X 1.000.000 LEI
10 PREMII X 500.000 LEI
Regulament de participare la concurs:
Cumpără acum zahăr, orez sau gris TERRA, pune două ambalaje într-un plic și trimite-l pe adresa MIBO IMPEX, O.P. 8 C.P. 140 Arad, cu mențiunea "Concursul TERRA", sau pune plicul într-una din urnele pe care le vei găsi în magazine, pentru a participa la extragerea lunară, unde poți câștiga unul din cele 15 premii în valoare totală de 10 MILIOANE LEI !
Un produs MIBO IMPEX
Câștigătorii vor fi prezentați în mass-media locală.

EURO STIL mobila
CASA ESTE CEA MAI SCUMPĂ INVESTIȚIE A DVS...

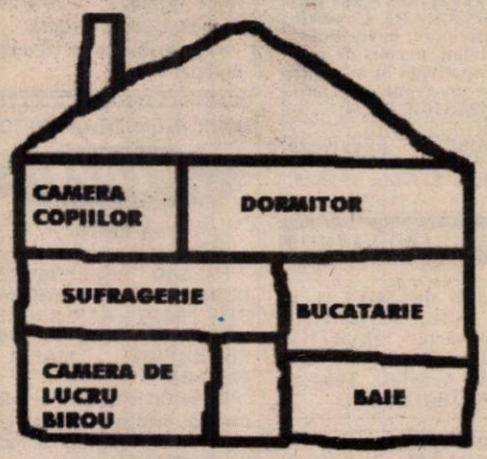

- CEA MAI BUNĂ MOBILĂ
- CELE MAI BUNE PREȚURI
- DESIGN
- TRANSPORT GRATUIT ÎN JUDEȚUL ARAD*
- MONTAJ GRATUIT
- GARANȚIE TOTALĂ

* Pentru comenzi mai mari de 10 mil. lei.

... MOBILAȚI-O CU CEI MAI BUNI!
Magazine: COMPLEX PODGORIA, ETAJ I și Piața Agroalim. VLAICU
Telefon/fax 057/270930 (1287430)
ABONAȚII ADEVĂRUL AU UN DISCOUNT DE 5% PÂNĂ LA 29.02.2000.

INFOTON ROMÂNIA
Str. L.Blaga, nr.2-4
Tel.: 280175, 281800
Instalații de secretariat modulare INFOTON 204/408
Centrale telefonice PANASONIC (mică, medie și mare capacitate)
Faxuri PANASONIC, Af310
Telefoane pentru linii individuale și cuplate PANASONIC, SIGNO, AKTRON
NOI DĂM TONUL COMUNICAȚIILOR
Service garanție și post garanție

S.C. JACKSON INTERNAȚIONAL SRL
Achiziționează de la populație PORUMB BOABE la prețul de 1500 lei/kg + 50 lei/transport și PORUMB ȘTIULEȚI la prețul de 1050 lei/kg + 50 lei transport - la recepție.
Livrează pe bază de contract
• AZOTAT DE AMONIU
• ERBICIDE • PESTICIDE
•SĂMÂNȚĂ DE GRÂU ȘI FLOAREA - SOARELUI
Plata se face în rate, începând cu luna iulie, în cerele din recolta 2000.
Informații la telefon: 257300 int. 27 sau 094-698661 - director comercial ing. Dinculescu Maxim. (1287535)

S.C. AraliA S.R.L.
ÎNCHIRIAZĂ URMĂTOARELE SPAȚII:
- Calea A. Vlaicu, Bloc K-(Gara) -117,6 mp
- Calea Romanilor nr.35-37(Romanilor) -36,52 mp
- Str. Plopilor Bl. A43-44(Vlaicu) -228 mp
- Complex Fortuna (Vlaicu) -30 mp
- Str. Veseliei nr.21 (Confecții) -134,35 mp
- Str. Petru Rareș Bl.R1 (Grădiște) -70 mp

INFORMAȚII SUPLIMENTARE PE CALEA ROMANILOR NR. 35-37 LA SEDIUL CENTRAL, TEL: 280263

BANCA ROMÂNĂ PENTRU DEZVOLTARE
Vă oferă azi cardul VISA CLASSIC LEI, card de credit pentru persoane fizice, cu posibilitatea obținerii de credit până la 1000 USD echivalent în lei, la cursul zilei.

ADEVĂRUL
COTIDIAN INDEPENDENT ARAD

Anul XII, nr. 2929

Marți, 22 februarie 2000 ● 16 pagini ● 2500 lei ● e-mail: adevarul@arad.ro

BRAT Publicație auditată în semestrul I 1998. Tiraj mediu zilnic vândut: 35.948

WEST BANK
B-dul Revoluției nr. 88
2900 ARAD
AGENT WESTERN UNION | MONEY TRANSFER
Cel mai rapid mod de a primi bani din întreaga lume

OPULENȚĂ SFIDĂTOARE ÎNTR-O ȚARĂ FALIMENTARĂ

În această țară oamenii sunt încă mințiți cu nerușinare. Și sunt mințiți de la cele mai înalte niveluri, patronate de Cotroceni. Într-o țară în care se moare de foame, unde mamele își vând copiii prin străinătăturI, unde își îndeamnă fetele la prostituție, unde multe familii viețuiesc de azi pe mâine, sau își asigură hrană din tomberoanele de gunoi este limpede că guvernanților nu le pasă, că nu au nici un program, nici un plan concret de acțiune. În tot mai mare măsură societatea se polarizează în care apare o infimă minoritate care se bucură de toate privilegiile, care acumulează bogății ce-i permit să trăiască în opulență și la polul opus marea masă a cetățenilor României care își duc traiul de azi pe mâine, dacă nu mor de foame sau de boli neîngrijite. Ce este periculos, că acești bogați care apar din rândul politicienilor sau sprijiniți de politicieni și de organele statului de drept (justiție, poliție, etc.), majoritatea aparțin unor structuri mafiote patronate de unii din actuala conducere a României, în schimbul unor taxe substanțiale de protecție. Rău este că acești îmbogățiți sunt oameni lipsiți de cultură, pentru care banul reprezintă totul și care cred și pot să cumpere pe bani orice. În acest timp intelectualii României, în majoritate sunt aduși la stadiul de a vegeta, punându-le în pericol sursele de existență și blocându-le accesul la perfecționare, la un mod de viață specific intelectual. Să avem în vedere una din cele mai numeroase categorii de intelectuali: cadrele didactice. Lipsindu-i de sursele minime de existență, dacă ne gândim că un profesor cu definitivat sau chiar gradul didactic II, deci cu o vechime de 3 - la 5 ani nu câștigă mai mult de un milion de lei, ne dăm seama de precaritatea existenței sale. Acești bani acoperă regia locuinței, iar dacă ne gândim că mai are și copii, că trebuie să apară la catedră într-o ținută decentă, că mai trebuie să investească bani și în cărți pentru a fi la curent cu noutățile din domeniu, ne putem doar imagina tragismul situației. Să nu credeți că medicii o duc mai bine. Cu mici excepții, majoritatea se zbat în aceleași condiții mizere de viață. Lichidarea întreprinderilor de toate felurile a transformat o armată de muncitori calificată într-o strânsură de indivizi care se „descurcă" cum pot de azi pe mâine, fie prin piețele Aradului, fie asigurându-și existența mizeră, trudind pe un hectar, două de pământ, dacă au avut norocul să moștenească ceva la țară. Mai există încă unele resurse, pensii de la stat, ajutoare sociale și alte venituri ocazionale, dar când toate acestea încetează, oamenii, în marea majoritate, se vor găsi fără nici o sursă de existență.

D. ZĂVOIANU

(Continuare în pagina 5)

EXISTĂ PARTIDE CARE VOR SĂ PERPETUEZE... BALOANE

Interviu cu domnul PETRE ROMAN, președintele Partidului Democrat

● Convenția a fost un eveniment serios și responsabil ● Presa independentă are un rol important ca instrument al democrației ● Bătălia electorală trebuie să se desfășoare pe propuneri care pot fi măsurate

Pag. 5

La închiderea ediției

GUVERNUL - HOTĂRÂT SĂ GĂSEASCĂ SOLUȚIILE DE STINGERE A CONFLICTULUI DIN ÎNVĂȚĂMÂNT

Premierul Mugur Isărescu s-a arătat hotărît să găsească, în ședința extraordinară de aseară a Guvernului, soluțiile necesare stingerii conflictului din învățămînt, au declarat surse guvernamentale.

Aceleași surse au arătat că Ministerul Educației Naționale va primi în acest an mai mulți bani de la buget decît în anul 1999.

Proiectul de buget pe anul în curs, care se discută în ședința extraordinară a Guvernului, va aduce o diminuare a cheltuielilor administrației publice, a agențiilor guvernamentale, a fondurilor speciale, precum și o mai bună cheltuire a banului public, au precizat aceleași surse.

Principalii parametri ai bugetului pe anul 2000 constau într-o creștere a PIB cu 1,3%, o inflație anuală de 27% și încadrarea într-o limită a deficitului bugetar de 3% din PIB. La închiderea ediției, ședința se afla în plină desfășurare.

Grevă generală la Arterm

DEOCAMDATĂ, PICHETĂRI ȘI NEGOCIERI

Pag. 6

„ARBITRAJUL ROMÂNESC TREBUIE SĂ ÎȘI PĂSTREZE CONTINUITATEA LA MARILE COMPETIȚII"

● declară Nicolae Grigorescu, singurul arbitru român care va oficia la Euro 2000

Pag. 12

MOBIL VENEZIA
■ MOBILIER MODERN LA COMANDĂ
■ AMENAJĂRI SPAȚII COMERCIALE
■ MATERIALE IMPORT
■ CALITATE SUPERIOARĂ
STR. VIȘINULUI NR. 74
TEL: 057/224885
092/777361
093/438843

Ieri, la sediul redacției „Adevărul"

(ALTE) ZECE PREMII DE FIDELITATE AU FOST ÎNMÂNATE CÂȘTIGĂTORILOR

● Fiecare dintre cei zece abonați cărora norocul le-a surâs în această lună a intrat în posesia a câte 500.000 lei

Foto: M. CANCIU

Pag. 2

CONFIRMAREA RECTORULUI UNIVERSITĂȚII DE VEST „VASILE GOLDIȘ" DIN ARAD, PROF. UNIV. DR. AUREL ARDELEAN

Pag. 3

PENTRU ABONAȚI, „ADEVĂRUL" COSTĂ DOAR 1.300 LEI

O modalitate sigură și avantajoasă de a avea zilnic cotidianul dvs. preferat rămâne abonamentul. Prețul unui abonament lunar este de numai **32.300 lei,** *adică aproape jumătate din cât vă costă ziarul cumpărat zi de zi de la chioșcuri.*

Astfel, abonații plătesc ziarul cu 1.300 lei în loc de 2.500 lei.

ALGLASS
MOBILIER DIN PAL LA COMANDĂ
● BUCĂTĂRII ● DORMITOARE ● CAMERE DE ZI
● MOBILIER SPAȚII COMERCIALE
Calea Timișorii nr. 53; Tel./Fax: 278820
Piața Spitalului Bl. 1D; Tel/Fax: 253868

CALENDAR

▼ Astăzi, Soarele răsare la ora 7 și 05 minute și apune la ora 17 și 54 minute.

▼ Au trecut 53 de zile din acest an. Au mai rămas 313 zile până în 2001.

▼ **Praznicul zilei: Biserica Ortodoxă:** Aflarea moaștelor finților Mc. din Evghenia; Cuv. Atanasie, Talasie și Limneu; **Biserica romano-catolică:** Catedra Sf. Apostol Petru; **Biserica greco-catolică:** Aflarea moaștelor martirilor din Eugenion.

A venit BARZA!

La Arad: Mairovitz Alexandru Andrei, Roșu Lorena, Filipoș Patric Alexandru, Miculiț Adelin Laurențiu, Dănuț Flavius, Bodea Alexandra Beatrice, Mitrean Andreea Alexandra, Vaștag Zsoldi Alex, Ferezan Gabriel, Gurban Roberta, Ijac Alin Gheorghe, Pura Victor Alin, Lovasz Alexandru, Hord Ionuț Mugurel, Rista George Daniel, Tutuian Mădălina Narcise.

La Chișineu-Criș: Parosca Roberta, Hamza Gabriel Emanuel.

La Lipova: Păulescu Adelina.

Ineu: Puiu Denisa Florentina.

HOROSCOP

Marți, 22 februarie

BERBECUL (21.03-20.04). Evenimentele care au loc, în majoritatea lor, vă favorizează. Lucrurile evoluează în sensul dorit de dvs., dar nu ca rod al întâmplării, ci datorită faptului că supravegheați totul cu multă atenție și interveniți prompt când e cazul, pentru a înlătura factorii „perturbatori".

TAURUL (21.04-20.05). Găsiți parcă mai mult timp pentru a vă ocupa de dvs. și de familie, deși agenda dvs. de lucru nu este mai puțin încărcată decât până acum.

GEMENII (21.05-20.06). Vă înțelegeți mai bine cu colegii dvs. mai tineri, care se dovedesc și mai receptivi față de propunerile ce vizează anumite aspecte legate de domeniul în care vă desfășurați activitatea.

RACUL (21.06-22.07). Nu vă faceți nici un fel de probleme, obiectivele pe care vi le-ați propus vor putea fi atinse fără dificultate.

LEUL (23.07-22.08). Capacitatea dvs. de adaptare la schimbările care intervin este remarcabilă, la fel și intuiția.

MOCHETA
Arad, Piața Gării
Telefon 235221
Vinde și montează mochetă la prețuri cu o reducere de 10-20%

FECIOARA (23.08-22.09). Din dorința de a analiza mai repede anumite chestiuni, nu sunteți suficient de atent(ă) și puteți greși nepermis de ușor.

BALANȚA (23.09-22.10). Randamentul dvs. este destul de scăzut. Așa că nu este indicat să încercați să rezolvați chestiuni ce implică efort fizic și intelectual.

SCORPIONUL (23.10-21.11). Uneori aveți talentul de a vă complica inutil. O serie de probleme ce puteau fi rezolvate mai de mult foarte simplu, le-ați tot amânat și situația s-a complicat între timp, astfel că acum veți fi nevoit să depuneți eforturi serioase pentru a scăpa de ele.

SĂGETĂTORUL (22.11-21.12). Beneficiați de suficiente situații favorabile care vă permit să vă îmbunătățiți starea materială, dar trebuie să fiți pe fază și să acționați cu rapiditate.

CAPRICORNUL (22.12-19.01). Evitați implicarea în acțiuni prea riscante sau pregătite insuficient.

VĂRSĂTORUL (20.01-19.02). Familia dvs. nu este întotdeauna de acord cu felul în care procedați și câteodată este mai bine să nu știe ce aveți de gând să faceți.

PEȘTII (20.02-20.03). Dacă la serviciu lucrurile se desfășoară normal, în viața privată vă confruntați cu destule probleme, care vă consumă timp, nervi și energie. Pentru ca acțiunile dvs. să reușească, ele trebuie pregătite foarte bine și nimic nu este cazul să fie lăsat la voia întâmplării.

METEO

Vremea va continua procesul de răcire. Cerul va fi variabil. Vântul va sufla moderat din nord, cu unele intensificări la munte. Dimineața, în zonele joase, se va produce ceață.

Temperaturi maxime: 0 la 3°C; Temperaturi minime: -8 la -5°C.

Meteorolog de serviciu, Eugenia Rus

AU PLECAT DINTRE NOI!

Ruja Ștefan Iosif (1938), Codrean Ileana (1925), Fekete Anna (1908), Balta Teodor (1932), Stancu Manuel (1999), Grozav Teodor (1938), Topală Emilian (1951).

Ieri, la sediul redacției „Adevărul"

(ALTE) ZECE PREMII DE FIDELITATE AU FOST ÎNMÂNATE CÂȘTIGĂTORILOR

Cumpărat prin sistemul de vânzare liberă (chioșcuri, tonete, vânzători stradali), ziarul „Adevărul" costă 2500 lei, în timp ce prin sistemul de abonament prețul unui exemplar este de numai 1300 lei. Abonații realizează astfel o importantă economie bănească (circa 30.000 lei lunar), și își asigură primirea zi de zi a cotidianului preferat. În plus, pentru zece dintre acești statornici cititori - care sunt abonați - redacția noastră oferă lunar, prin tragere la sorți, premii de fidelitate în valoare de o jumătate de milion de lei fiecare.

În această lună cei care au desemnat, prin tragere la sorți, pe cei 10 câștigători au fost doi oaspeți deosebiți pe care i-a avut redacția „Adevărul". E vorba de **domnul LUK VANGANSBEKE, directorul firmei belgiene „OPTIMA FACTO", specializată în management financiar și gestiunea calității și DAN-TRAIAN ȚOLDAN, director-adjunct al Direcției regionale de poștă Timișoara.**

Ieri, cei zece abonați norocoși **1) PAVEN LIVIA, sat Mâsca nr. 353; 2) STAN IORDACHE, Arad, str. Zărandului nr. 18; 3) BARTULOV FRANCISC, Dorobanți nr. 520; 4) NAGY IOAN, Firiteaz nr. 214; 5) LUPU IOAN, Arad, Str. Mareșal Ion Antonescu 1-9 Bl. C, sc. A, ap. 9; 6) ȘTEFEA VIORICA, Sântana, str. V. Alecsandri nr. 16; 7) DĂRĂBAN VASILE, Arad, Faleza-Sud, Bl. 26, ap. 1; 8) PELEA FLORICA, Beliu nr. 176; 9) CIBA DĂNILĂ, Vinga nr. 797; 10) DEZNAN GHEORGHE, Arad, str. Libertății nr. 6;** au fost invitați la sediul redacției unde, într-un cadru festiv, le-au fost înmânate premiile în valoare de 500.000 lei fiecare. Cu acest prilej, la solicitarea noastră cititorii ne-au împărtășit opiniile și propunerile lor în legătură cu structura și conținutul ziarului, multe de real interes, care de altfel vor fi și materializate în numerele viitoare ale ziarului.

M. CONTRAȘ

ALIANȚA ANTI SUICID

O MÂNĂ DE AJUTOR
LINIA VIEȚII
057/214214
între orele 20,00-08,00
Vă ascultă, vă înțelege și vă ajută

CINEMATOGRAFE

Dacia: Echipa de șoc (SUA) 9,30; 11,45; 14; 16; 18; 20

Mureșul: Soldat universal 2 (SUA) 10; 12; 14; 16; 18

Arta: Inspectorul Gadget (SUA) 15; 17; 19

Sala mică: Legea e lege (SUA) 15,30; 18

Progresul: Marțianul meu sonat (SUA) 17; Negociatorul (SUA) 19.

CURSURI

Casa de Cultură a Municipiului Arad anunță înscrieri la următoarele cursuri: l. germană, l. italiană, l. engleză, secretariat-dactilografie.

Înscrierile se fac zilnic, la sediul instituției din str. Gh. Lazăr nr. 1, între orele 10-13. Informații la telefon 211918.

UTILITARE

PIEȚE, TÂRGURI. Astăzi este zi de piață la Sebiș, Almaș, Apateu, Semlac, Sântana, Șilindia, Vârfurile. Târguri săptămânale se desfășoară astăzi la Chișineu Criș, Almaș, Șilindia și Vârfurile (sat Avram Iancu - Tăcășele).

Mâine, miercuri, va fi zi de piață la Pâncota, Beliu, Buteni, Șiclău, Macea, Vânători, Pecica, Șiria și zi de târg la Beliu și Buteni.

FARMACIA DE SERVICIU. Farmacia **„SINAPIS"**, Bd. Revoluției nr. 88, lângă Noul Stil, telefon 282369 și **„Noua Farmacie"**, str. Andrei Șaguna nr. 15, telefon 948, sunt de serviciu cu program non-stop.

URGENȚE STOMATOLOGICE. Serviciul de urgență stomatologică, situat pe str. Crișan (în spate la Glonelli) - este zilnic deschis non-stop. Telefon: 253794.

CABINET STOMATOLOGIC. Cabinet stomatologic privat, B-dul Revoluției nr. 62, telefon 256.665, deschis zilnic între orele 8,00-12,00 și 14,00-20,00.

CITIREA APOMETRELOR. În perioada 21-25 februarie se vor citi apometrele pe următoarele străzi: Bariției, F. Sârbu, Parosenl, T. Buteanu, C.A. Vlaicu - bl. X, Micălaca - bl. 501-550, Bihorului - blocuri, Cal. 6 Vânători, Dragalina, P-ța Liceului, Av. Georgescu, Unirii, Târnavelor, Davilla, A. Russo, H. Barbusse, Praporgescu, Bucura, N. Grigorescu, Mal. Mureșului, M. Antonescu - bl. M-L, Lacului, M. Scaevola, Patria, Moților, Haiducilor, Zona Gării Aradul Nou, Cal. A. Vlaicu - bl. I, Y, I. Maniu, Grădina Poștei, Șiriei, Digului, Pol. Micălaca, V. Milea, A. Poporului, Andreescu, Revoluției - fără soț, Revoluției - cu soț.

ÎNTRERUPERI DE CURENT. Marți, 22 februarie, vor fi întreruperi de curent pe următoarele străzi: P-ța Bujac, Str. Tiberiu, Sportului, Sânzienelor, Dâmboviței, Oborului, București, Mălin (p).

Pentru că nu au sindicat

FINANȚELE PUBLICE DIN ARAD NU INTRĂ ÎN GREVĂ

Începând de mâine - sindicaliștii din Finanțe Publice și Vămi vor declanșa a treia grevă generală din ultimele două luni. Motivul acestui gen de protest îl constituie cererile acestora ● de creștere a salariilor ● și de clarificare a cadrului legislativ privind atribuțiile funcționarului din subordinea Ministerului de Finanțe.

Protestul din Finanțele Publice se va derula pe termen nelimitat. El presupune oprirea totală a activității în direcțiile financiare și în centrele de colectare a impozitelor și înăsprirea controlului în punctele vamale. Această grevă nu va înceta decât după aprobarea statutului finanțistului.

Potrivit liderilor sindicali în momentul de față, salariul mediu lunar în Finanțe publice este de 890.000 lei net. El este cu 600.000 de lei mai mic decât media pe economie. Intrarea în vigoare a statutului finanțistului public ar duce la creșterea cu 30-40% a salariilor.

Uniunea Sindicatelor din Finanțe Publice și Vămi din România (UFSVR) a declanșat la sfârșitul anului trecut o grevă generală care a durat cinci zile. Ea a fost suspendată după ce Executivul a anunțat că actul normativ nu a fost publicat în Monitorul Oficial, greva a fost reluată la începutul lunii februarie 2000.

La câteva ore de la declanșare aceasta a fost suspendată, în urma unui acord prin care ministrul de Finanțe se angaja că actul cerut de sindicate va fi aprobat în mai puțin de o săptămână.

Proiectul de act normativ cerut de sindicate a fost finalizat de Ministerul de Finanțe după discuții cu UFSVR și a fost remis Executivului. Săptămâna trecută, acesta a decis ca proiectul să fie remis pentru avizare Consiliului Economic și Social. Actul normativ menționat a fost avizat negativ de Consiliul Legislativ.

În Arad, Finanțele Publice nu vor intra în grevă, deoarece nu au sindicat. În acest caz greva ar fi ilegală.

M. M.

„ADEVĂRUL" LA DISPOZIȚIA DUMNEAVOASTRĂ

La telefonul dimineții, 280944, între orele 9,00-12,00

▼ Dl. **Teodor Zărdău** este handicapat și de aproape două luni nu a primit pensia de însoțitor. Nu are nici cu ce să-și plătească cheltuielile. De la Primărie aflăm că de-abia de luna viitoare se vor distribui retroactiv banii respectivi.

▼ Dl. **Gheorghe Zabudea** este nemulțumit de faptul că a fost scos postul Prima TV, iar celelalte posturi românești sunt receptate destul de rău.

Redactor de serviciu, A. B.

La telefonul după-amiezii, 280003, între orele 15,00-18,00

● **Un cartier uitat de lume.** Un grup de cetățeni din cartierul Sânicolaul Mic ne sesizează ceea ce toată lumea știe: în ce situație dezastruoasă se găsește această parte a Aradului. „Am luat atitudine de foarte multe ori am făcut apeluri către Primărie, dar până acum nu s-a rezolvat nimic. Noi nu avem în cartier un telefon public, nu avem o frizerie, iar poșta este pe cale să se dărâme. Acuși nu vom mai avea de unde să ne luăm pensia. Va trebui să mergem până la Poșta mare pentru atâta lucru și noi suntem oameni în vârstă."

● **Exces de zel.** Maria A., domiciliată pe B-dul Revoluției ne semnalează că lucrătorii de la Salubritate vin seara târziu să ridice gunoiul și fac o gălăgie de nedescris. „Bravo lor pentru faptul că adună gunoaiele la timp și își fac treaba, dar de multe ori mă trezesc noaptea din cauza gălăgiei pe care o fac. Nu s-ar putea face ceva în acest sens?"

Redactor de serviciu, S. A.

ADEVĂRUL
COTIDIAN INDEPENDENT ARAD
Editor: S.c. ADEVĂRUL s.r.l. Arad
● COD FISCAL R 1681938 ● COD SICOMEX 19.604 ● CERTIFICAT J 02/1886 din 31 X 1991 ● COD SIRUES 020956601 ● ISSN 1220 - 7489

Redacția și administrația: 2900 Arad, Bd. Revoluției nr. 81. **Telefoane:** SECRETARIAT - **281802**, fax **280655, 280625;** ADMINISTRAȚIE - CONTABILITATE- **281797;** MICA PUBLICITATE - **210775.** MAREA PUBLICITATE - **280904;** CLUBUL PRESEI - **280989.**

Consiliul de administrație: DOREL ZĂVOIANU (președinte) **telefon 281802, 280625;** ȘTEFAN TABUIA (vicepreședinte) **telefon 210776;** MIRCEA CONTRAȘ (redactor-șef) **telefon 281802, 280854;** NICU COJOCARU (director comercial) **telefon 280904;** DOREL BARBU (contabil-șef) **telefon 281797.**

Colegiul de redacție: MIRCEA CONTRAȘ (redactor-șef); AUREL DARIE (secretar general de redacție) **telefon 281802, 280854;** MIRCEA DORGOȘAN (șef secție actualități); telefon 281855; 280003; IOAN IERCAN (șef secție politică), telefon 280943; DORU SAVA (șef secție social-economic), telefon **281738;** VASILE FILIP (șef secție cultură-învățământ), telefon **281855; 280003;** ALEXANDRU CHEBELEU (șef secție sport), telefon 281701; SORIN GHILEA (șef secție tineret) **telefon 281855, 280003;** MARCEL CANCIU (șef secție foto), telefon 280943; NICU COJOCARU (șef secție publicitate) telefon/fax: 280904.

Tiparul executat la Imprimeria S.C. MEDIAGRAF S.A. ARAD, str. Feleacului F.N., telefon 250902, fax 250920.

Cotidianul „Adevărul" poate fi citit și pe **Internet** la adresa **http://adevarul.arad.ro**

Echipa de serviciu
IOAN TULEU
secretar de redacție.
Bianca Felea, Adela Homorâceanu, Ioan Leac, Dina Rujan
– tehnoredactare computerizată.
Ioana Frățilă, Doina Jurcă, Aurica Telcian
– corectură.

CURSUL VALUTAR*

– VALORI ÎNREGISTRATE IERI, 21 FEBRUARIE 2000

Denumirea valutei	BNR	BCR		BRD		Banca Transilvania		Banca Agricolă		BIR		Bursa neagră	
		C	V	C	V	C	V	C	V	C	V	C	V
Dolar	18795	18725	18875	18630	18830	18620	18850	18700	18850	18650	18800	18500	18650
Marca germană	9489	9353	9618	9349	9544	9320	9510	9250	9490	9250	9475	9300	9400

PREȚUL AURULUI

Banca Națională. Pentru gramul de aur de 24K: prețul cu ridicata - 184.743 lei/g, iar prețul de achiziție - 166.269 lei/g. Prețuri valabile ieri. **Piața neagră - Aur 14 K** cumpărare: 90.000 lei/g, vânzare: 110.000 lei/g. **Aur 18 K** cumpărare: 100.000 lei/g, vânzare 130.000 lei/g.

DACĂ AR FI SĂ NE LUĂM DUPĂ SONDAJE ...

Poșta redacției

I-A CAM SĂRIT RÂNDUL ...

N. Mărgineanu, Arad: Într-adevăr, la alegerile parlamentare din 1996 diferența dintre CDR și partidul lui Ion Iliescu a fost în general de aproximativ 10 procente. Spunem în general deoarece în județul Arad ea a fost cu mult mai mare. Cât privește PRM-ul el s-a clasat atât la Camera Deputaților cât și la Senat pe locul 5 și nu 3 cum știați dv. Dar, iată, mai exact cum au stat lucrurile acum 3 ani și jumătate la alegerile din județul nostru pentru Camera Deputaților și Senat.

Pentru Camera deputaților: CDR - 34,77%, **PDSR** - 17,04%, USD - 14,50%, UDMR - 8,07% și PUNR - 4,08. Cam aceeași situație a fost și la **Senat, CDR** - 34,14%, **PDSR** - 16,93%, USD - 15,94%, UDMR - 8,41% și PUNR - 4,64%.

Ce-o fi la toamnă, om vedea, deși dacă ar fi să ne luăm după sondajele din ultimul timp CDR-ului i-a cam sărit rândul. Cel puțin, pentru următorii 4 ani.

NU AM BENEFICIAT DE NICI UN FEL DE PRIVILEGII

Șt. Dobroslav, Chișineu Criș nu știu de unde ați scos-o pe asta, adevărul fiind că nici un ziarist nu a ocupat înainte de '89 vreo funcție în fostul Comitet Județean de partid. Și n-a ocupat pentru că așa erau regulile. De altfel oricine care a trăit înainte de Revoluție și care cunoaște cât de cât cum au mers treburile vă poate confirma acest lucru. Cât privește situația ziarului „Adevărul" după Revoluție ea a fost la fel cu a tuturor fostelor ziare județene: **contul său în bancă a fost blocat, iar singura mașină pe care o deținea a fost rechiziționată de către noua Putere. În aceste condiții zestrea cu care a pornit el în ianuarie 1990 la drum a constat în 12 mese de scris și 6 mașini de dactilografiat vechi de când lumea**, spațiul în care a funcționat și funcționează și în prezent - alături de cele două Universități „A. Vlaicu" și „V. Goldiș", PNȚCD, Zona Liberă Curtici și ziarul „Jelen" - fiind evident închiriat. Mai apoi în februarie pentru a ne putea plăti hârtia de ziar și tipărirea ziarului neavând ce face am luat un împrumut de la bancă pe care l-am returnat câteva luni mai târziu.

Deci cum vedeți **nu am beneficiat de nici un fel de privilegii, practic în ianuarie '90 noi luând-o de la zero ca toate ziarele.** Că „Adevărul" a rezistat, iar celelalte 5 sau 6 ziare care au apărut în ultimii 10 ani au pierit rând pe rând **este meritul exclusiv al oamenilor care au lucrat și lucrează aici - de la ziariști și corectori și până la dactilografe și contabili - și care - o spunem fără falsă modestie - și-au văzut de treabă și încercând să fie cât mai obiectivi în tot ceea ce au scris și au făcut, lucruri care au contribuit atât la păstrarea unității colectivului, cât și la creșterea credibilității ziarului.** Dovadă: din martie '90 „Adevărul" și-a mărit continuu tirajul, el ajungând - în condițiile existenței a încă două ziare în Arad! - la un tiraj zilnic de 70.000 (!) de exemplare. În aceste condiții s-a putut returna împrumutul luat de la bancă și cumpăra ... două „Lăstunuri" sau Dacia 500 cum li se mai spune.

Acesta a fost începutul ziarului „Adevărul" - lucru verificabil și de altfel verificat de vreo 10 (!) ori de către toate organele de stat posibile!

PRAF ÎN OCHII PENSIONARILOR

„Aproape că nu este zi lăsată de la bunul Dumnezeu, în care să nu aflăm că prin politica sa de așa-zisă relaxare fiscală pe care o promovează cu multă „dibăcie" Guvernul Mugur Isărescu, muritorii de rând sunt lăsați în voia sorții", ne scrie dl. PAVEL CIURDARU, pensionar din Arad. De data aceasta, continuă P.C., pensionarii au aflat cu mare „satisfacție" că Guvernul le-a indexat pensia cu 1,7%. Deci un pensionar care înainte avea o pensie de 1.000.000 lei, după indexare acesta poate cu cei 17.000 lei ce îi primește în plus să-și „îndulcească viața", cumpărând în plus o sticlă de Fanta de 2 litri! Numai că în comparație cu felul în care cresc prețurile, această creștere a pensiei nu reprezintă nimic pentru că guvernul dă cu o mână și ia cu două.

Cum poate trăi astăzi un pensionar? Iată un exemplu, din o mie: Dintr-o pensie lunară de 750.000 lei Dimitrie O. din Blocul A Colonia UTA are numai cheltuielile la bloc de circa 800.000 lei. Un exemplu și o întrebare la care aș fi tare curios ce ar răspunde dl. Isărescu și Puterea actuală." **Într-adevăr, oare ce ar putea să răspundă?**

M. DORGOȘAN

CONFIRMAREA RECTORULUI UNIVERSITĂȚII DE VEST „VASILE GOLDIȘ" DIN ARAD, PROF. UNIV. DR. AUREL ARDELEAN

În temeiul prevederilor art. 93(2) din Legea învățământului nr. 84/1995, republicată și ale prevederilor art. 74(1) din Legea nr. 128/1997 privind Statutul personalului didactic, cu modificările ulterioare;

În baza hotărârii Guvernului nr. 690/1997 privind organizarea și funcționarea Ministerului Educației Naționale, cu modificările și completările ulterioare;

În conformitate cu dispozițiile Ordinului Ministrului Educației Naționale nr. 4650/08.10.1999 cu privire la organizarea și desfășurarea alegerilor conducerilor academice din învățământul superior de stat;

Urmare a adresei nr. 717 din 14.02.2000 a Universității de Vest „Vasile Goldiș" din Arad, înregistrate la Ministerul Educației Naționale cu nr. 26.900 din 16.02.2000, prin care se comunică rezultatele alegerilor prin vot secret ale organismelor de conducere și se anexează procesul-verbal de alegere a rectorului, potrivit prevederilor Cartei universitare, adoptate de senatul universitar în condițiile legii și ale Ordinului Ministrului Educației Naționale nr. 4650/08.10.1999,

Ministrul Educației Naționale dispune:

Art. 1. Se confirmă în funcția de rector al Universității de Vest „Vasile Goldiș" din Arad, prof. univ. dr. Aurel Ardelean, care are și calitatea de ordonator de credite.

Art. 2. Direcția Generală Învățământ Superior și Cercetare Științifică, Direcția Generală a Finanțelor din Ministerul Educației Naționale și Universitatea de Vest „Vasile Goldiș" din Arad vor duce la îndeplinire dispozițiile prezentului ordin.

MINISTRU
Andrei Marga

SECRETAR DE STAT	CONSILIER	SECRETAR GENERAL
Adrian Miroiu	Mihai Korka	Horia Gavrilă
DIRECTOR GENERAL	**DIRECTOR**	**DIRECTOR GENERAL**
Constantin Brătianu	Cristina Icociu	Marian Căraș

CINE SE ÎNGRIJEȘTE DE PAZA ORAȘULUI ?

Ieri dimineață, parcul unde pensionarii joacă șah arăta ca după bombardament. La locul lor mai rămăseseră doar mesele de șah. Și asta pentru că sunt fixe și suficient de solide. În schimb, scaunele meselor, băncile de pe marginea aleilor, coșurile de gunoi și un rastel pentru biciclete au fost întoarse cu susu-n jos și în parte mutate taman acolo unde nu le era locul, adică pe spațiul verde. Ce s-a întâmplat în acel loc, nu știm. Bănuim însă că la ceas de noapte prin parc au trecut vandalii și și-au măsurat puterile cu niște obiecte pe care le-au întâlnit în cale.

În dimineața zilei de ieri, nici Piața Avram Iancu nu arăta tocmai bine. Spațiul verde era „albit" de zeci de metri de hârtie albă.

Categoric, situațiile întâlnite în cele două zone nu sunt singulare, nu sunt primele și nici ultimele. Astfel de vandalisme s-au mai petrecut în Arad și cu alte ocazii și, probabil, dacă nu se vor lua măsuri, se vor repeta. Mai mult, astfel de acte pot să degenereze. Și dacă până acum au fost atacate obiectele, ne putem aștepta ca următoarele victime să fie oamenii. Și, totuși, cine se îngrijește de paza orașului?

T. MATICA
Foto: V. MUSCA

ADEZIUNE

Comitetul de părinți din Liceul cu program sportiv al Club Sportiv Școlar Arad se solidarizează cu protestul cadrelor didactice din învățământ.

Considerăm că aceste revendicări ale profesorilor sunt întemeiate și că odată rezolvate, activitatea de formare și instruire sportivă pentru performanță se va putea desfășura în condiții normale.

Comitetul de părinți din Liceul cu program sportiv CSȘ

EURO STIL ADEVĂRUL

EURO STIL PREMIAZĂ ABONAȚII ZIARULUI „ADEVĂRUL"

Magazinele EURO STIL acordă cumpărătorilor de mobilă în lunile ianuarie și februarie 2000 cu o reducere de 5% din preț. Dovediți că sunteți abonat la ziarul „Adevărul" Arad în lunile ianuarie și februarie 2000 și pe baza chitanței puteți cumpăra o mobilă cu o reducere de sute de mii de lei.

Numele și prenumele _____

Chitanța abonatului nr. _____

Veniți la magazinele EURO STIL din ARAD
● **Piața Agroalimentară Vlaicu**
● **Complex Podgoria - Etaj I**

Alte facilități: ● **vânzări în rate** ● **transport gratuit** ● **montaj gratuit**

Poliția, pe șosele

În puncte fixe și pe trasee, polițiștii au testat și verificat 6.147 autovehicule în trafic și ca urmare s-au reținut 13 certificate de înmatriculare pentru defecțiuni tehnice, au fost aplicate 341 amenzi pentru încălcarea Legii circulației, în valoare de 39.760.000 lei, s-au ridicat în vederea suspendării 31 permise de conducere, din care 2 pentru conducere sub influența băuturilor alcoolice, respectiv cel al lui **Cinghinaru Ioan**, de 48 ani, din Arad, cu autoturismul AR-03-FEF și a lui **Maksem Ladislau**, din Ghioroc, cu autoturismul AR-02-ERT.

LA ÎNCHISOARE...

În urma măsurilor specifice întreprinse de polițiști, au fost identificați și încarcerați **Farcaș Ștefan**, de 23 ani, din Mișca, care are de executat 50 de zile închisoare contravențională, conform Legii 61/1991; **Hodăjeu Florin**, de 25 ani, din Macea, care are de executat un mandat de 3 ani închisoare, pentru furt calificat avut privat; **Covaci Marin**, de 33 ani, din Arad, care are de executat 20 de zile închisoare contravențională, conform Legii 61/1991 și **Valsz Radu**, de 42 ani, din Arad, care are de executat 40 de zile închisoare contravențională, conform Legii 61/1991.

DE LA POLIȚIE, PE SCURT

■ Măsurile specifice întreprinse de polițiști au condus la identificarea și cercetarea în stare de arest preventiv a lui **Badea Dorel**, 28 ani, din Râșnov, județul Brașov, care are de executat 5 zile închisoare contravențională. Acesta este cercetat în prezent pentru săvârșirea infracțiunii de vătămare corporală gravă.

■ Poliția îl cercetează în stare de libertate pe **Chirilă Ioan**, 47 ani, din Arad. Acesta a fost depistat conducând pe drumurile publice un autoturism neînmatriculat și cu număr fals.

Traian Băsescu rămâne negociator-șef al României în relația cu Banca Mondială

Premierul Mugur Isărescu a decis ca ministrul Transporturilor, Traian Băsescu, să rămînă negociator-șef al României în relația cu Banca Mondială.

"Premierul Mugur Isărescu a decis să nu modifice Hotărîrea 374/1999 prin care era nominalizat negociatorul șef al României în relația cu Banca Mondială.

Demisia ministrului Transporturilor din această funcție nu a fost acceptată de premierul Mugur Isărescu", a declarat, luni, agenției MEDIAFAX, Ionuț Popescu, purtătorul de cuvînt al Guvernului.

Popescu a precizat că motivul care a stat la baza deciziei premierului a fost acela că există multe proiecte în derulare, aflate în stadii diverse, iar "coordonarea este considerată esențială". "De-a lungul timpului s-a instalat o încredere reciprocă între reprezentanții Băncii Mondiale și cei ai părții române", a precizat Popescu.

El a spus că Traian Băsescu a fost de acord cu decizia șefului Executivului.

Mugur Isărescu s-a întîlnit, luni, cu reprezentanți ai Băncii Mondiale și ai Uniunii Europene pentru a analiza stadiul în care se află programele de finanțare dintre România și cele două instituții internaționale. "O atenție deosebită a fost acordată programelor de mediu", a spus Popescu.

Petre Roman cere „lăsarea la vatră" a ministrului Victor Babiuc

Președintele PD, Petre Roman, îi va cere, premierului Mugur Isărescu schimbarea lui Victor Babiuc din funcția de ministru al Apărării, au declarat agenției MEDIAFAX surse din partid.

După demisia din Partidul Democrat, căruia, conform protocolului de constituire a coaliției, îi revine postul de la Apărare, situația lui Babiuc nu este clară, el declarînd că "ține la dispoziție și demisia din funcția de ministru al Apărării". Liderul PD, Petre Roman, a afirmat că Babiuc va trebui să demisioneze din funcția de ministru, pentru ca partidul să poată desemna un nou ministru al Apărării.

Potrivit BBC, Babiuc a declarat, luni, după ședința CSAT, că va demisiona doar dacă i-o va cere premierul Mugur Isărescu.

FACILITĂȚI PENTRU PENSIONARI

Pensionarii din sistemul asigurărilor sociale de stat sau din sistemul de asigurări sociale pentru agricultori, precum și pensionarii din celelalte sisteme proprii de asigurări sociale vor beneficia anual de șase călătorii simple cu reducere de 50 la sută din tariful stabilit pentru călătoriile la trenurile de persoane, clasa a II-a, a stabilit, luni, Camera Deputaților, prin aprobarea unui proiect de lege inițiat de deputatul Kerekeș Karoly (UDMR) referitor la reducerile acordate pensionarilor pentru transportul intern.

Pensionarii care nu au posibilitatea să călătorească pe calea ferată vor beneficia de șase călătorii simple cu reducere de 50 la sută la transportul intern auto sau naval.

De aceste facilități, prevăzute în proiectul de lege, nu vor beneficia pensionarii care au dreptul la călătorii gratuite stabilite în baza altor prevederi legale.

Cheltuielile ce decurg din aplicarea proiectului de lege vor fi suportate din bugetul de stat.

C.S.A.T. A APROBAT PLANUL PENTRU RESTRUCTURAREA ȘI MODERNIZAREA ARMATEI

Consiliul Suprem de Apărare a Țării (CSAT) a aprobat, luni, planul-cadru privind desfășuarea programului de restructurare și modernizare a armatei în anul 2000, informează un comunicat al Președinției remis, luni, agenției MEDIAFAX.

Documentul precizează obiectivele generale ale procesului de restructurare a conducerii și comenzii militare la nivel strategic, operativ și tactic, în vederea operaționalizării structurale și, parțial, acționale a unităților militare în anul 2000.

Planul prevede condițiile maximale de operativitate a unităților militare, în corelație cu prioritățile programelor de realizare a interoperabilității cu structurile militare ale Alianței Nord-Atlantice, corespunzător angajamentelor asumate de România prin Planul Național Anual de Pregătire pentru integrarea în NATO și sunt stabilite măsurile concrete pentru realizarea apărării, în limita fondurilor bugetare repartizate Ministerului Apărării Naționale.

Membrii Consiliului au fost de acord cu propunerile planului-cadru referitoare la repartiția fondurilor necesare pentru funcționarea și restructurarea Armatei României în anul 2000 și au aprobat, totodată, măsurile preconizate pentru limitarea cheltuielilor în domeniu, în contextul constrîngerilor bugetare actuale.

PROFESORII UNIVERSITARI SUNT HOTĂRÂȚI SĂ INTRE ÎN GREVĂ GENERALĂ

Profesorii din învățămîntul superior sunt hotărîți să intre în grevă generală, începînd de miercuri, în toate centrele universitare, dacă nu se rezolvă problemele cu care se confruntă Educația, a declarat, luni, pentru MEDIAFAX, Răzvan Bobulescu, liderul Federației "Alma Mater".

În București au avut loc, luni, în incinta unităților de învățămînt, mitinguri ale profesorilor din Universitate și Politehnică, proteste la care au participat și reprezentanți ai studenților.

Profesorii universitari așteaptă ca Ministerul Educației Naționale să-i cheme pe sindicaliștii din învățămînt la discuții privind modul de majorare a salariului de bază din educație, după ce acesta va fi negociat cu Ministerul Muncii și Protecției Sociale.

În același timp, cadrele didactice din învățămîntul preuniversitar au intrat, de luni, în cea de-a treia săptămînă de grevă generală de după vacanța dintre cele două semestre școlare, deși Guvernul a alocat, joi, patru la sută din PIB pentru Educație și și-a dat acordul pentru rezolvarea parțială a celorlalte cereri sindicale. Profesorii au cerut dublarea salariilor (prin creșterea la 1,5 milioane de lei a bazei de calcul a retribuțiilor), precum și acordarea majorărilor restante din 1998 și a celui de-al treisprezecelea salariu pentru anul trecut.

LANSARE DE CARTE

Fundația Culturală „Ioan Slavici" vă invită, miercuri 23 februarie 2000, ora 16,30, în holul mare al Teatrului de stat din Arad la lansarea volumelor apărute în Editura Fundației:

*** „RÂNDURI ALBE ȘI NEGRE" - versuri de CONSTANTIN BUTUNOI**

*** „ÎNTREBĂTORUL DIN AGORA" - Zece ani de la Revoluția din Decembrie' 89 de la Arad de EMIL ȘIMĂNDAN**

Drepturi pentru foștii șefi ai statului

Camera Deputaților a adoptat, luni, proiectul de lege prin care se acordă foștilor șefi ai statului român, pe durata vieții, o indemnizație egală cu 75 la sută din cea a președintelui în exercițiu al României, folosința gratuită a unei locuințe de protocol cu un cabinet de lucru, un consilier și un secretar, a unui autoturism deservit de un șofer și pază asigurată permanent de SPP.

Potrivit proiectului, cheltuielile necesare vor fi suportate de către Secretariatul General al Guvernului din sumele alocate anual prin legea bugetului de stat.

Persoanele cărora le-a încetat calitatea de șef al statului român ca urmare a săvîrșirii unei infracțiuni sau a demiterii din funcție prin referendum nu vor beneficia de aceste drepturi.

Ministrul Finanțelor, Traian Decebal Remeș, a precizat, într-o ședință anterioară a Camerei Deputaților, că de prevederile acestei legi va beneficia, pe lîngă șefii de stat de după 1989, și fostul rege Mihai.

SOCIETATE COMERCIALĂ

Angajează: VÂNZĂTOR (bărbat)

- pentru magazin instalații sanitare și metalo-chimice

Condiții: vârsta max. 25-26 ani.

Telefon: 250905

orele 9,00-17,00.

MARȚI, 22 FEBRUARIE 2000

TVR 1

7,00 Matinal național
9,00 TVR Iași
10,00 Aproape ca acasă - s.
10,30 Agenția de plasare - rel.
11,00 TVR Cluj-Napoca
12,05 Justiție militară - rel.
12,55 TVR Timișoara
14,00 Jurnal
14,15 CiberFan
14,30 Repere sacre
15,00 Oameni ca noi
15,30 Convietuiri... sub aripa muzei
16,00 Emisiune în limba maghiară
17,00 Dor
17,30 Scuzați! Pardon! Mersi!
18,00 Corect!
18,05 Doi băieți, o fată și o pizzerie - s.
18,30 Aproape ca acasă - s.
19,00 Avanpremieră Știri
19,10 Sunset Beach - s.
20,00 Jurnal * Meteo * Sport
20,55 Provincialii - comedie, SUA, 1970
23,35 Nu trageți!
22,50 Jurnalul de noapte
23,05 A-Facerea
23,50 7 arte
0,35 Recital Nightlosers

TVR 2

7,00 Santa Barbara - rel.
7,45 Câinele și pisica - s.
9,15 Limbi străine: engleză
9,40 Veni, video, vici! - rel.
10,00 D'ale lu' Mitică - rel.
10,30 Punct și de la capăt - rel.
12,15 Documente culturale - rel.
13,05 Desene animate
13,30 Tribuna partidelor parlamentare
14,00 Toți, împreună
14,45 Santa Barbara - s.
15,30 Știri
15,40 Trupa DP 2
17,45 Călătorind prin țară
18,00 Care pe care - o nouă provocare!
18,45 Se întâmplă acum
19,15 Știri bancare
19,20 Căsuța poveștilor
19,30 Știri
19,45 Credo
20,45 Tradiții
21,15 Puls 2000
22,00 Alfred Hitchcock prezintă... „O crimă" - s.
22,55 Știri
23,00 Pagini din istoria teatrului românesc
23,40 Nocturna
0,00 Limbi străine: franceza
0,25 TVM. Mesager

PRO TV

7,00 Bună dimineața, PRO TV e al tău!
10,00 Tânăr și neliniștit - rel.
10,50 Scenariul morții - rel.
12,30 Vărul din străinătate - s.
12,55 Știrile PRO TV
13,05 Renegatul - s.
13,50 Povești extraordinare - s.
14,15 Adevărul gol-goluț - s.
14,45 Nisipurile din Miami - s.
16,15 Tânăr și neliniștit - s.
17,00 Știrile PRO TV
17,30 Pasiune interzisă - miniserie
18,25 Dădaca - s.
18,50 Chestiunea zilei
19,00 Știrile PRO TV
19,50 Chestiunea zilei
20,00 Melrose Place - s.
21,55 Știrile Pro TV
22,00 Chestiunea zilei
23,30 Știrile Pro TV * Profit * P(r)oezia. La Eminescu
0,00 Diagnostic: Crimă - s.
1,00 Chestiunea zilei - rel.
2,30 Știrile PRO TV
3,00 Vărul din străinătate - rel.
3,30 Pasiune interzisă - rel.
4,15 Povești extraordinare - s.

TV ACASĂ

4,30 Știrile de Acasă
5,00 Guadalupe - s.
5,50 Iubire sfântă - rel.
6,45 Dragoste și putere - rel.
7,15 Acasă la bunica - rel.
7,30 Căsuța poveștilor - rel.
7,45 Copilul adus de mare - rel.
8,30 Pentru iubirea ta - rel.
9,15 Înger sălbatic - rel.
10,00 Angela - rel.
10,45 Sânge din sângele meu - rel.
11,40 Nimic personal - s.
12,15 Dulce otravă - f. rel.
14,00 Antonella - s.
14,45 Iubire sfântă - s.
15,30 Dragoste și putere - s.
16,00 Copilul adus de mare - s.
17,00 Desene animate
17,10 Acasă la români - muzică populară
17,15 Acasă la bunica - rețete culinare
17,30 Pentru iubirea ta - s.
18,30 Știrile de Acasă
19,00 Vremea de acasă
19,05 Sânge din sângele meu - s.
20,00 Înger sălbatic - s.
21,00 Angela - s.
22,00 Trei femei - dramă, SUA, 1977
0,10 Dragoste și putere - rel.
0,35 Surorile - s.
1,20 Profesiunea mea, cultura
2,50 Știrile de Acasă - rel.

ANTENA 1

7,00 Observator
8,00 Dimineața devreme
10,00 Știri
10,10 Pe cont propriu - s.
11,00 Un sunet în plină tăcere - dramă, Canada, 1992
13,00 Știrile amiezii
13,15 Raven - s
14,00 Decepții - s.
15,00 Răsfățata - s.
17,00 Știri
17,25 Capcanele destinului - ep. 122, 123
19,00 Observator
20,00 Jurat de profesie - comedie, SUA, 1995
22,00 Observator
22,30 Marius Tucă Show
1,00 Caracatița 1 - s.
3,00 Răsfățata - rel.
4,30 Capcanele destinului - rel.
6,00 Hombres - războiul sexelor - s.

PRIMA TV

7,00 Karaoke Show - rel.
8,00 Dimineața cu Prima
12,00 Celebri și bogați - s.
13,00 Politica de mâine - rel.
15,00 Motor - rel.
15,30 Real TV - rel.
16,00-Viața în direct
17,00 Celebri și bogați - s.
18,00 Focus * Sport * Meteo
18,55 Clip Art
19,00 Karaoke Show
20,00 Furtuna din L.A. - acțiune, SUA, 1992
21,30 Bilanț
22,00 Clip Art - rel.
22,05 Focus - știri
22,30 Revista presei
22,35 Politica de mâine
0,30 Câinii războiului - acțiune, SUA, 1943
2,00 Focus - rel.

TV ARAD

7,00 Observator
8,00 Știri TVA - rel.
8,30 Arena - rel.
9,50 Anunțuri
10,00 Știri
10,10 Pe cont propriu - s.
11,00 Un sunet în plină tăcere - biografic, Canada, 1992 - ultima parte
13,00 Știrile amiezii
13,15 Raven - s.
14,00 Decepții - s.
15,00 Răsfățata - s.
17,00 Știri
17,25 Divertisment
18,00 Mileniul trei
18,20 Anunțuri
18,30 Știri TVA
19,00 Observator
20,00 Studioul economic arădean
21,20 Anunțuri
21,30 Știri TVA - rel.
22,00 Observator
22,30 Marius Tucă Show
În continuare programul este identic cu cel al Antenei 1.

TV INTERSAT

9,00 Deschiderea programului
9,15 Revista presei
9,45 Horoscop
9,50 Precioasa - s.
10,30 Mistere, farmece și miracole
11,00 Știri - rel.
11,35 Săptămâna sportivă arădeană - rel.
12,00 Desene animate
12,30 Sora medicală - f. rel.
14,00 Forțele de elită - rel.
15,00 Aradul prin gaura cheii - rel.
16,00 Dragonul - f.
17,30 Desene animate
18,00 Emisiune în limba germană
18,25 Haideți să ne jucăm
18,45 Știri * Meteo *Sport * Vocea străzii
19,30 Zona politică
20,30 Farmacia de serviciu - s.
21,00 Amintiri din anul 1970
22,30 Un străin în casă - f.
0,00 Știri - rel.
0,35 Erotica
1,15 Închiderea programului

TELE 7 ABC

7,00 Știri
7,10 Bună dimineața, România
9,00 Documentar
10,00 Știri
10,30 Dintre sute de ziare - rel.
11,30 Studioul Tudor Vornicu - rel.
15,00 Știri
15,10 Teleshopping
15,45 Post Meridian
18,00 Documentar
19,00 Secția de poliție - s.
20,00 Telejurnal
20,30 Economic ABC
21,00 Dintre sute de ziare
22,00 Cutia Pandorei
22,45 24 din 24
23,15 Festivalul „Om bun"
0,00 Știri
0,30 Concert
1,35 Teleshopping
2,10 Telejurnal - rel.
2,35 Economic ABC
3,00 Secția de poliție - s.
4,00 Cutia Pandorei - rel.
4,45 24 din 24 - rel.

HBO

10,00 Contact - SF, SUA, 1997
12,30 Sherlok Holmes și măștile morții - thriller, SUA, 1984
14,00 Submarinul trăsniților - comedie, SUA, 1996
15,30 Boogie Nights - dramă, SUA, 1997
18,00 Stargate - s.
18,45 Cum ți-e scris - dragoste, SUA, 1994
20,30 Star Trek: Generații - SF, SUA, 1994
22,30 Sărutul dulce al răzbunării - thriller, SUA, 1996
0,30 Dragoste și război - dramă, SUA, 1997

TVR INTERNAȚIONAL

21,30 S-a întâmplat... azi
21,35 Revista presei
21,40 Practic Info
22,00 Jurnal * Curs valutar * Meteo
22,40 Lumea și noi
23,10 Culise
0,45 Tezaur folcloric
0,30 Ecoturism

ATOMIC TV

7,00 Selector
10,25 Reactor - rel.
10,30 File de poveste - rel.
11,00 Atomix cu Ina - rel.
14,00 Interactiv
15,55 Reactor
16,00 Aria 52 - rel.
17,15 Selector
19,00 Atomix cu Dinu
21,55 Reactor - rel.
22,00 Cinematomic cu Ina
22,30 High Actio
Adrenalin - rel.
23,00 Rockada
0,00 Insomnia

RADIO ARAD & RADIO CONTACT (99,1 MHZ)

5,00-8,00 Lupta cu somnul
8,00-10,00 Bună dimineața, Arad!
10,00-12,00 Tovarășii mei
12,00-14,00 Pulsul zilei
14,00-16,00 Contact FM
16,00-17,00 Pentru dvs., doamnă!
17,00-17,30 Albumul săptămânii
17,30-18,30 Dialoguri neconvenționale
18,30-19,00 Radio Magazin Deutsche Welle
19,00-19,30 Bună seara, Arad!
19,30-20,00 Viața spirituală
20,00-22,00 Seară de seară
22,00-23,00 Fabrica de hituri
23,00-24,00 Contact Gold
24,00-3,00 Super 50 (reluare)

RADIO PRO FM (92,1 MHz)

1,00 - 2,00 TOP 10 PRO FM - rel.
2,00 - 3,00 PRO FM EXPLORER - rel.
5,00 - 5,30 BULETIN DE ȘTIRI la fiecare sfert de oră; **5,30 - 8,00 PRO FM PÂNĂ LA UNU** - cu Nono Semen și Laura Călăceanu
7,00 - 10,00 PRO FM PÂNĂ LA UNU - cu Cătălin Lăpușcă; **10,00 - 13,00 PRO FM PÂNĂ LA UNU** - cu Mihai Dobrovolschi
13,00 - 14,00 13-14 CU ANDREI - cu Andrei Gheorghe; **14,00 - 17,00 POFTIM PRO FM** - cu Cristian Pavel; **17,00 - 19,00 ARBEMA PREMIUM MUSIC** - cu Cătălin Lăpușcă
19,00 - 22,00 **ASCULTĂ-ȚI MUZICA!** - cu Andi Moisescu; **22,00 - 23,00 CSVD LA RADIO** - cu Ada Rosetti; **23,00 - 1,00 RONDUL DE NOAPTE** - cu Răzvan Exarhu

RADIO TIMIȘOARA

6,00 Ceasurile dimineții
8,00 Muzică populară cu dedicații
9,00 Cânt din suflet
10,00 Radio circuit; 11,00 Gramofen
12,00 Miez de zi la polul vest
13,00 Emisiune în limbile minorităților
16,00 Radio cocktail; 18,00 Actualitatea radio
18,10 Familia
19,00 Radiojurnal; 19,15 Vârsta a treia
20,05 Călătorie în lumea poveștilor
20,15 Contemplații simfonice
21,00 Curierul de seară
Știri: 6,00; 7,55; 9,00; 11,00; 12,55; 17,00; 20,00; 21,00; 21,55
Radio Jurnal: 7,00; 16,00; 19,00

RADIO SEBIȘ

6,00-9,00 Matinal „21"
9,00-10,00 Alo, tu alegi!
10,00-12,00 Cafeaua de zece
12,00-14,00 Magazin „21"
14,00-15,00 Astăzi te sărbătorim - muzică populară cu dedicații
15,00-18,00 Unu plus doi
18,00-19,00 La mulți ani! - dedicații muzicale
19,00-20,00 Hit-uri „21"
20,00-22,00 Expresul de seară
22,00-24,00 Club „21"
0,00-2,00 92,1 Insomnii

„EXISTĂ PARTIDE CARE VOR SĂ PERPETUEZE ... BALOANE"

Interviu cu d-l P. ROMAN, președintele Partidului Democrat

– Demisia din partid a d-lui V. Babiuc crea premisele unei Convenții Naționale mai frământate. Convenția Națională a fost suspect de liniștită.

– Mai degrabă decât liniștită, mie mi se pare c-a fost un eveniment serios și responsabil, cu oameni care s-au exprimat la concret. Liniștea este legată de ceea ce unii credeau că va fi o tulburare. Așa că, din acest punct de vedere a fost perfect liniștită.

– Și cine ar fi persoana care ar lua locul ministrului demisionar V. Babiuc?

– Nu vă pot spune, nu asta e problema noastră în acest moment, vom avea consultări pe această temă. Primul pas este să avem calea deschisă pentru aceasta, așa cum a promis actualul titular. Dar, fără îndoială că este vorba de o decizie importantă.

– Presa scrisă a insistat mai mult asupra mișcărilor din partid și mai puțin asupra documentelor programatice pe care le-ați prezentat la Convenție. Ce se întâmplă, presa nu mai ia în serios documentele programatice prezentate de partide?

– Presa scrisă are alte reguli după care se desfășoară și a pus, într-adevăr, un accent prea mic pe ideile expuse. Noi am precizat niște programe și un proiect pe care noi îl vedem și clar și realizabil. Aici nu am remarcat o analiză serioasă, dar trebuie să facem o comparație cu ceea ce se întâmplă în alte democrații, unde presa independentă are un rol foarte important ca instrument al democrației. În anul bătăliei electorale, în aprecierea pe care o face un partid politic sau altul, un candidat sau altul, analiza făcută în presa scrisă este una dintre cele mai importante pentru curentul de opinie. Analiza respectivă înseamnă o lămurire dacă programul respectiv este viabil, dacă e credibil, dacă e bine întocmit, dacă e fundamentat, cu alte cuvinte dacă are șanse să devină realitate. Așa ceva la noi, din păcate, n-a intrat în obișnuință, în cutună. Mă refer la presa scrisă, nu fac nici o critică, ci fac o constatare. Am examinat foarte atent câteva dintre campaniile electorale mari. Am luat ca reper campaniile lui Clinton din '96, chiar cea din '92 și campania lui Tony Blair. Pot să vă spun că, atât pentru Clinton cât și pentru Tony Blair, faptul că presa scrisă, de analiză, cea care și-a asumat analiza programelor respective, a avut o critică pozitivă la adresa acestor programe, arătând că există șanse reale ca aceste programe să fie serioase și, deci, realizate. Aceste analize au influențat în bine votul, în sensul că cetățenii au votat în mai mare cunoștință de cauză.

– Ziariștii așteaptă să se încheie Convenția, să reflecteze totuși, și abia apoi să facă o analiză pertinentă.

– Sper și eu ca așa să se întâmple. Să nu uităm că pentru alegerile propriu-zise, mă refer la alegerile din toamnă, noi vom prezenta și un manifest electoral care va cuprinde și elementele specifice pentru mandatul 2001-2004. În felul acesta, noi suntem poate partidul cel mai interesat ca bătălia electorală să se desfășoare pe propuneri care pot fi măsurate, evaluate, cuantificate.

Sunt partide care sunt interesate doar să perpetueze imagini, să perpetueze baloane. Noi nu suntem deloc interesați în așa ceva, în fond, nici cetățeanul nu ar fi interesat să audă așa ceva.

I. IERCAN

AGRARIANUL ILIE BULBOACĂ A INTRAT ÎN PRM

Weekend politic arădean

PUNR – O NOUA ORGANIZAȚIE

Vineri, la Vladimirescu a fost înființată o nouă filială a acestei formațiuni politice. În fruntea celor 44 de noi membri a fost ales Ioan Anghelin, iar ca secretar al organizației a fost aleasă doamna Elena Dehelean.

Duminică a fost definitivată lista de consilieri pentru orașul Ineu.

PNȚCD – SE DEFINITIVEAZĂ LISTELE

Țărăniștii arădeni, sâmbătă au fost la Bata unde în prezența a peste 120 de membri a fost ales candidatul de primar pentru comună, în persoana lui Gheorghe Giura.

Duminică, zona vizată a fost Chișineu Criș, unde au fost definitivate toate listele de candidați pentru comunele din zonă.

PS – ÎN JURUL ARADULUI

După cum ne-a declarat președintele PS Arad, Florin Remețan, la sfârșitul de săptămână au fost vizate doar localități din jurul municipiului, mai exact Șofronea, Vladimirescu și Păuliș unde au fost stabiliți candidații ce vor participa la alegerile locale.

UFD ȘI-A LANSAT IMNUL

Sâmbătă, UFD-iștii arădeni și-au trimis reprezentanții în frunte cu Daniel Tira, la București, unde a avut loc lansarea imnului acestei formațiuni politice. Evenimentul s-a întâmplat la Sala Radio, în prezența a trei cunoscute trupe de muzică, mai exact Phoenix, K1 și Gaz pe foc.

PRM – ING. BULBOACA REVINE

Vineri, la Macea s-a reorganizat filiala locală PRM în fruntea căreia a fost ales ing. Ilie Bulboacă, cel care iată după desființarea PDAR, revine în viața politică arădeană.

Sâmbătă, la Șeitin, în cadrul unei întâlniri cu organizațiile din zonă au fost aprobate listele de candidați ai PRM pentru alegerile locale și au fost analizate propunerile pentru candidaturile de primari.

PDSR – LA MONEASA CANDIDEAZĂ ACTUALUL PRIMAR

Sâmbătă, a fost organizată o întâlnire a președinților organizațiilor de cartier care a vizat stadiul pregătirii alegerilor locale.

La Moneasa, a avut loc adunarea generală a organizației în cadrul căreia a fost definitivată lista de candidați. Pentru postul de primar, va candida actualul primar, Terente Candea.

PNR – SE SPERĂ ÎNTR-O COLABORARE CU UNIUNEA SLOVACILOR

După cum ne-a declarat primvicepreședintele PNR Arad, dl. Constantin Buzatu, sâmbătă a avut loc o întâlnire cu secretarul general al Uniunii Cehilor și Slovacilor din România, în cadrul căreia s-au pus bazele unei viitoare colaborări în vederea alegerilor locale.

O altă acțiune, care a avut loc ieri, a fost constituirea unei noi organizații PNR, la Gurahonț, la ea participând președintele PNR Arad, Teodor Mara și primvicepreședintele Constantin Buzatu.

ȘERBAN POPESCU

ApR cere demisia ministrului Mediului

ApR consideră că întârzierea cu care a fost anunțat accidentul ecologic care a dus la poluarea râurilor Someș și Tisa constituie o încălcare a legilor comunitare și cere demiterea ministrului Mediului, se arată într-un comunicat de presă al ApR, prezentat la conferința de presă de ieri a organizației județene, de către purtătorul de cuvânt Ștefan Tabuia. Sunt necesare măsuri urgente de limitare a efectelor, inclusiv apelarea la fonduri comunitare.

■ Atât ApR cât și comitetele de părinți de la instituțiile de învățământ afirmă că guvernul este principalul vinovat pentru prelungirea grevei profesorilor, a spus d-na Rodica Borza - vicepreședinte.

■ Vicepreședintele Dumitru Muntoiu a acuzat flagranta discrepanță între salariile din învățământ și cele din sistemul financiar-bancar.

■ ApR apreciază că acordarea de facilități fiscale firmelor cu capital de peste 50 de milioane de dolari constituie o discriminare la adresa investitorilor autohtoni, IMM-urile fiind împinse spre faliment.

■ Recentul parteneriat al ApR cu sindicatele din industria lemnului face parte dintr-un program mai amplu, menit să asigure liniștea socială, absolut necesară derulării proceselor de reformă. În acest scop, ApR va susține pe listele de candidați la alegerile locale inclusiv specialiști din industria lemnului. Prim-vicepreședintele Gheorghe Chiper a subliniat că mai multe centrale sindicale au recunoscut valabilitatea programelor ApR.

■ ApR susține poziția Guvernului privind fixarea datei pentru alegerile locale și solicită fixarea datelor alegerilor generale și prezidențiale, în scopul eliminării speculațiilor pe tema amânării acestora.

■ Pentru reformarea clasei politice românești și eficientizarea actului legislativ se impun: **prag electoral de 5%; reducerea numărului de parlamentari; parlament unicameral; vot uninominal,** afirmă ApR.

■ ApR dorește un parteneriat inclusiv cu presa, pentru a-i putea apăra pe ziariști de atacurile puterii și consideră o dovadă de cinism promovarea de către Ministrul Justiției Valeriu Stoica, a unei Ordonanțe de Urgență în folos propriu. Au mai fost promovate și alte Ordonanțe de Urgență în folosul unor interese de grup, apreciază Ștefan Tabuia.

■ Vicepreședintele Mircea Roman, consilier municipal, a spus că este de acord cu procentajul de 2% pentru impozitarea sumelor provenite din publicitate, iar votul domnieisale ar fi fost cauzat de o simplă ... neînțelegere.

SIMION TODOCA

TINERII PDSR-IȘTI DORESC LOCURI ELIGIBILE PE LISTE

Recent, la Deva, s-a întrunit Colegiul Director Național al OT PDSR. Au participat, sub îndrumarea președintelui Răzvan Ionescu, 9 președinți de organizații județene și 90 de invitați. De la OT PDSR Arad a participat președintele Marius Sălăjan, iar ca invitați au fost prezenți Urban Lubko, vicepreședintele Ligii Studenților PDSR și Sorin Gurilă, prim-vicepreședinte OT PDSR Arad.

OT PDSR este hotărâtă să sprijine prin orice mijloace prezența tinerilor pe locuri eligibile pe listele de candidați la alegerile locale și va prezenta o „notă de negociere" organizațiilor de „seniori" din fiecare județ " A fost discutată „Oferta electorală" a OT PDSR în domeniile cultură, sport, sănătate, învățământ etc. Mai în glumă, mai în serios, s-a afirmat că legiferarea prostituției ar putea aduce la buget importante sume care ar putea fi dirijate spre aceste domenii.

T.S.

OPULENȚĂ SFIDĂTOARE ÎNTR-O ȚARĂ FALIMENTARĂ

(Urmare din pagina 1)

În tot acest timp partidele aflate la putere ne vorbesc de integrarea în U.E., de priviri și zâmbete din partea mai marilor lumii, de parcă toate acestea ar ține de foame sau ar interesa marea masă a populației. Prestația guvernanților este penibilă, se umilesc, se târăsc în fața mai marilor lumii doar, doar vor mai primi un ciolan din care ei să culeagă carnea, iar osul să-l arunce mulțumii. Președintele României, retras într-o lume pe care și-a ales-o, majoritatea fripturiști și oportuniști ca și el, sunt implicați în tot felul de acțiuni oneroase, de la țigări la tot felul de afaceri.

De ce oare organele noastre de control inclusiv Garda financiară, care face mare caz de cinste, șpăguindu-i pe câte un amărât ce-și câștigă din greu existența ca pietar cu câte un milion de lei, în timp ce afacerile din vămi sunt protejate de Gardă, de Poliția economică și de cea de frontieră. În interesul cui, pe cine acoperă? Este cunoscut cazul primarului din Pilu care voia să încaseze chiria pe o gheretă din vamă. I s-a dat de înțeles să-și vadă de treabă, că firele duc sus-sus spre familia prezidențială. În acest fel, prin a face din politica statului, o politică propriei îmbogățiri nu vom merge înainte, vom încuraja corupția și vom compromite definitiv și Poliția și organele financiare și vama și organele de justiție. Fiecare își va face legea sa, după principiul că peștele de la cap se împute. La noi s-a împuțit de mult și mirosul îl suportă cei minții în 1996, adică poporul. Cotroceniul a mai făcut o mișcare, specific balcanică, în sensul cel mai grețos al cuvântului. A schimat pe Radu Vasile, încălcând orice principiu constituțional și a pus în locul lui pe campionul și patronul falimentelor bancare din România - Mugur Isărescu. Prezentat ca un specialist, este de fapt o hahaleră ce nu a avut rezultate, ci s-a menținut ca guvernator al Băncii Naționale prin obediența față de toate partidele aflate la putere și față de străinătate. O cădere așa uriașă a monedei naționale nu a suferit nici o țară și asta sub oblăduirea celui care ne este prezentat ca un veritabil specialist. De fapt, el a fost pus acolo pentru că nu are nici o părere, pentru ca partidele aflate la guvernare pe bază de algoritm, să-și facă în continuare mendrele, prin scoaterea la mezat a ceea ce a mai rămas din România. Acum vor fi vândute fostele I.A.S., care au avut rezultate apreciate pe plan european, care făceau selecție, erau baza seminceră a țării, și asigurau necesitățile de aprovizionare cu alimente a populației. Nu mai sunt rentabile, trebuie desființate. Astfel că, astăzi de la făina de pâine la carne, aducem totul din import, în timp ce potențialul agricol al țării stă nefolosit. Pădurile românești se cară în străinătate în întregime, bușteni cu crengi, cu frunze, astfel că se produce un dezechilibru ecologic care începe să se întrevadă prin îngroparea satelor în urma alunecărilor de teren, inundații și, pe plan economic, falimentarea industriei de prelucrarea a lemnului și dispariția pădurilor. Jaf în toată regula practicat de actualii guvernanți, jaf din care beneficiează ei și clientela politică formată, viitorii magnați, care deja tratează cu dispreț pe toată lumea, dar mai ales pe oamenii ce erau obișnuiți să-și câștige existența din muncă cinstită.

În aceste condiții ne miră atitudinea PD care declara că va merge pe linia aceasta și orice apropiere de PDSR este neconvenabilă. Deci se alătură șpăguitorilor țării. Cam aceeași atitudine o are și ApR care este de acord să-și ofere servicile oricui, numai pentru a ajunge la guvernare.

Atâta timp cât sentimentul național nu este repus în drepturile sale, cât ne e frică de amestecul statului în dirijarea în folosul oamenilor a unor sectoare strategice, cât vom avea numai fripturiști și oameni mânați de interese personale, la conducerea țării, nu vom face nimic. Pentru că cele spuse de premierul Isărescu nu sunt decât lozinci dictate de Cotroceni, privind o creștere economică în acest an de 1,3 - 1,5%, iar de la anul, o creștere de 6-7%, astfel ca P.I.B. pe cap de locuitor să ajungă în 2010 la 10.000 dolari iar în 2022 la 15.000 dolari. Și eu puteam promite până în 2020 și 50.000 dolari pentru că la fel ca și Isărescu nu aș fi avut nici o bază.

Trebuie să scăpăm repede de aceste căpușe ce ne vând țara în scopul propriului interes și a unor interese străine de la care iau șpaga sau în termen modern comisioane.

ADUNARE GENERALĂ LA PSM CUIED

Teodor Pătrăuță - președintele PSM Arad, I. Cotoară și T. Dragoș - vicepreședinți au participat la Cuied la o discuție cu organizația PSM din localitate. S-a discutat despre introducerea apei în Cuied, despre școală și căminul cultural, dar mai ales problema protecției sociale. De asemenea, s-a vorbit despre starea jalnică a celor două ferme pomicole pe care au început să le distrugă ... caprele.

I. I.

Sindicaliștii CNSLR - Frăția vor primi locuri pe listele PDSR pentru alegerile generale și locale

Membrii CNSLR-Frăția vor primi locuri pe listele PDSR pentru alegerile locale și generale, potrivit unui acord încheiat, luni, între PDSR și CNSLR-Frăția. Președintele PDSR Ion Iliescu a declarat, după semnarea acordului, că PDSR își arată "deschiderea pentru ca reprezentanții proeminenți ai sindicatelor să poată accede și în Parlament și în structurile locale". El a arătat că încheierea acestui protocol este "un demers politic de apropiere între PDSR ca partid social-democrat și mișcarea sindicală". Liderul CNSLR-Frăția, Pavel Todoran, a declarat că membri ai sindicatului pe care îl conduce vor primi locuri pe listele PDSR și "vor accede astfel în administrația locală și în Parlament".

Todoran a spus că, "în măsura în care sindicatul va avea candidați pe listele PDSR la nivel județean sau local, CNSLR-Frăția va vota aceste liste". "Practic, noi vom face ca listele PDSR să fie votate", a adăugat Todoran. El a precizat că CNSLR-Frăția a avut întâlniri cu toate partidele social-democrate, dar că nu are negocieri cu alte partide în vederea încheierii unui acord similar celui convenit cu PDSR.

Grevă generală la ARTERM

DEOCAMDATĂ, PICHETĂRI ȘI NEGOCIERI

Ieri a început greva generală a sindicatului SC ARTERM SA. Membrii comitetului TERMO' 95 au pichetat dis de dimineață sediul instituției. În jurul orei 10,30, s-a desfășurat miniședința sindicaliștilor, de la care relatăm principalele aspecte:

*** Ilie Don, lider sindical** „profitul pe anul trecut a fost direcționat, spune administrația, către investiții. Noi de acolo cerem banii pentru măriri salariale, nu din banii publici."

„Orele suplimentare au depășit pragul aberației, cu toate acestea ni s-a trimis o adresă prin care ni se cere 91 de disponibilizări."

*** Mihaela Mitroi** (reprezentant al cartelului Alfa, invitată de sindicaliști) „prin mărirea prețului energiei termice (fără H.G.) au dat în cap consumatorilor dar și revendicărilor noastre."

*** membru de sindicat:** „fraierii ăștia lucră pentru un milion și profitul s-a dus pe investiții."

Întrebat cum va afecta greva interesele consumatorilor, dl. Ilie Don spunea **„arădenii nu vor avea deloc de suferit; vom picheta și-n zilele următoare instituția, în funcție de negocierile care vor avea loc"**. La ora 11, au început negocierile sindicatului TERMO' 95 cu administrația SC ARTERM.

A. IOSIF
Foto: V. MUSCA

Sindicaliștii Arterm - față în față - cu Consiliul de Administrație Arterm

UNIUNEA JUDEȚEANĂ SANITAS RESPINGE PROIECTUL CONTRACTULUI - CADRU

Ieri, Uniunea Județeană Sanitas a organizat o conferință de presă. Au participat: d-na Delia Bonca - președinta U.J. Sanitas Arad; d-l Lucian Lagșaghi - președintele CNSLR Frăția Arad; dl. Adrian Orz - președintele Spitalului Municipal; d-na Luminița Muscă - vicepreședinte U.J. Sanitas Arad; d-na Mirela Andone - secretar Colegiul Asociației Medicilor Arad.

U. J. Sanitas Arad și U.J. CNSLR - Frăția Arad nu sunt de acord cu Proiectul Contractului cadru privind condițiile acordării asistenței medicale în cadrul sistemului asigurărilor sociale de sănătate pentru anul 2000. În cadrul discuțiilor au fost prezentate chestiunile neprevăzute de acest act normativ: • respectarea fermă a normativelor de personal emise de Ministerul Sănătății pentru impunerea unui nivel de calitate în acordarea asistenței medicale pentru asigurați; • respectarea prevederilor contractului colectiv de muncă la nivel de ramură sanitară încheiat cu Ministerul Sănătății: • respectarea nivelelor de salarizare prevăzute în Legea 154/98 pentru personalul din sectorul de Sănătate, în rețeaua de asistență medicală primară și în ambulatoriul de specialitate; • recunoașterea rolului și a importanței asistenților medicali în cadrul echipei medicale și de îngrijire.

Colegiul Medicilor și Casa Națională de Asigurări de Sănătate intenționează să forțeze promovarea viitorului contract-cadru, prin Hotărârea de Guvern, fără consultarea sindicatelor. Consiliul Județean al U.J. Sanitas Arad susține hotărârile Consiliului Național al Federației Sanitas: • informarea opiniei publice și a cetățenilor asigurați privind pericolul degradării asistenței medicale datorită intereselor conjuncturale și de grup; • participarea la mitingul organizat de Federația Sanitas în București în 02.03.2000, urmat de un marș de protest al salariaților din sistemul sanitar, dazamăgiți de faptul că pseudo-reforma din Sănătate nu a adus și nu creează perspectiva ofertei unor servicii de calitate către populație; îmbunătățirea materială a personalului sanitar; • hotărârea Consiliului Național al Federației Sanitas din România de a acționa în justiție inițiatorii Contractului - cadru care nu respectă legislația în vigoare, drepturile reale ale asiguraților și ale personalului sanitar; • U.J. Sanitas Arad va declanșa în luna martie a.c., acțiuni greviste radicale care să determine așezarea și funcționarea sistemului sanitar în interesul pacienților și al salariaților.

MADIANA MICAN

INCENDII

● La sfârșitul săptămânii trecute, Detașamentul de pompieri militari Arad, a intervenit cu o autospecială în localitatea Turnu. S-a anunțat că ard baloți de paie, proprietatea d-lui Mihai Baldiș.

Au ars aproximativ 300 baloți de paie. Valoarea acestora se ridică la aproximativ trei milioane lei. Incendiul s-a produs din cauza unor copii care au dat foc baloților.

● În weekend Detașamentul de pompieri militari Arad, a intervenit cu o autospecială pe str. Tribunul Axente, din Arad. A fost incendiată proprietatea S.C. Recons SA, al cărei chiriaș este Peterfi Ernest.

Au ars: o canapea, mobilier de bucătărie, lenjerie de pat, ușa de la dormitor. Valoarea pagubei este de aproximativ 3.500.000 lei.

Incendiul s-a produs din vina chiriașului care vrând să aprindă focul în teracotă a luat o cârpă, a îmbibat-o cu petrol, i-a dat foc și a scăpat-o pe covor, aprinsă.

M. MICAN

CORPUL EXPERȚILOR CONTABILI ȘI CONTABILILOR AUTORIZAȚI DIN ROMÂNIA - FILIALA ARAD ANUNȚĂ

1. În data de 24.02.2000 ora 15,00 se va organiza în sala „Iuliu Maniu" a Universității „Aurel Vlaicu" Arad, B-dul Revoluției nr. 81, întrunirea membrilor filialei, experți contabili și contabili autorizați ce-și desfășoară activitatea în condițiile Legii 186/1999.

2. În ziua de miercuri, 01.03.2000 ora 14,00 în sala mică a Casei de Cultură a Sindicatelor din Arad (Pădurice), va avea loc Adunarea Generală a mebrilor filialei Arad a Corpului Experților Contabili și Contabililor Autorizați din România, cu următoarea ordine de zi:

- Raportul Consiliului filialei privind activitățile desfășurate în anul 1999, pe baza bilanțului contabil și a execuției bugetului de venituri și cheltuieli la 31 decembrie 1999. Program de activitate pe anul 2000. Raportul comisiei de disciplină privind activitatea desfășurată în anul 1999. Raportul comisiei de cenzori.
- Aprobarea bugetului de cheltuieli pe anul 2000
- Alegeri pentru președinte și pentru reînnoirea a jumătate din numărul membrilor Consiliului Filialei, conform prevederilor Legii 42/1995 și Legii 186/1999, precum și a Regulamentului de Organizare și Funcționare și a Normelor emise de Consiliul Superior al Corpului.
- Alegerea președintelui și a 2 membri ai Comisiei de disciplină.
- Alegerea reprezentanților la Conferința Națională.

La lucrările Adunării Generale vor participa membrii Consiliului filialei, experți contabili și contabili autorizați înscriși în Tabloul Corpului în condițiile aplicării de la 01.01.2000 a prevederilor Legii nr. 186/1999 precum și experți contabil și contabili autorizați de onoare.

Secretar Filială
CIUCE PAVEL

Personalități arădene

„LA 22 DE MILIOANE DE LOCUITORI, 50 DE PSIHOTERAPEUȚI E ENORM DE PUȚIN"

● Interviu cu dr. psihiatru Cristian Furnică

Medicul psihiatru și psihoterapeutul Cristian Furnică s-a născut în 1949, la Lugoj. Tatăl, profesor de vioară, mama contabilă la Muzeu se stabilesc în Arad în 1952. Urmează școala elementară în limba germană și absolvă Liceul „Elena Ghiba Birta" în 1967. Reușește în același an la Facultatea de medicină din Timișoara. Din 1973 lucrează cinci ani ca medic de circumscripție, iar după examenul de rezidențiat se formează ca psihiatru la Clinica de Psihiatrie din Timișoara. Zece ani lucrează la Reșița, iar din 1992 revine la Arad ca șef al Laboratorului de Sănătate Mintală. Este căsătorit. Soția - medic psihiatru. Are doi fii de 23, respectiv de cinci ani.

– Domnule doctor, cum ați ajuns să colaborați cu Școala de Analiză Existențială de la Viena?

– Inițial, nu a fost legătura cu școala, ci cu acest tip de preocupare. Am început cu o aplecare spre studiul unor psihiatri clasici. Perspectiva care m-a fascinat cel mai mult a fost perspectiva lui Victor Frankl, un psihiatru vienez născut în 1905 care a înființat așa numita a treia școală de psihoterapie vieneză după psihanaliza lui Freud și psihologia individuală a lui Adler, pe care inițial o numește logoterapie, iar acum se numește analiză existențială și logoterapie. Frankl a colecționat 50 de titluri de Doctor Honoris Causa.

– Pe înțelesul tuturor, ce înseamnă analiză existențială?

– Analiza existențială (A.E.) este o formă de psihoterapie. Iar psihoterapia este o metodă de intervenție și tratament psihologic care utilizează diverse mijloace. **În cazul A.E. e vorba de mijloace verbale** care, în baza unei metodologii specifice, intervin și sprijină omul în anumite probleme de suferință psihologică, îl ajută să se descurce mai bine cu propriile sale trăiri. Această metodă de intervenție și tratament psihologic adresat în mod specific tulburărilor psihologice urmărește să aducă persoana să trăiască în plan psihologic într-un acord interior cu sine și cu ceea ce face, într-o stare de echilibru.

– La ora actuală sunteți singurul avizat de Școala de Analiză Existențială din Viena să formeze psihoterapeuți?

– Da. Iar de doi ani, în cadrul unuia din gruprurile pe care Școala le are, particip ca și co-formator. Fiecare grup are un formator și un co-formator, în vederea armonizării metodei de predare. Cred că am reușit să dovedesc că ceea ce se predă în școala de Analiză Existențială din România diferă de ceea ce se predă la Viena doar prin limbă.

– Cum sunt organizate cursurile, care este programul acestei școli?

– Se merge pe ideea de formare a psihoterapeutului. Asta înseamnă o modelare voluntară a personalității viitorului psihoterapeut. Nu este doar o însușire a unor cunoștințe teoretice, ci și un lucru cu sine, sub conducerea unui formator, de a se modela pe sine astfel încât să devină capabil de a se confrunta cu suferințele altuia.

– Cine sunt cei care pot să urmeze această școală?

– În România, la nivelul formării de bază, au acces persoane care au o formare la nivel universitar sau de colegiu de factură umanistă. Prima etapă de formare abilitează persoanele respective pentru o profesie încă necunoscută la noi. Aceea de consilier. La o formare completă, deci la ciclul al doilea, au acces persoane care au licență în medicină sau psihologie și care vor deveni psihoterapeuți.

– Este psihoterapia o profesie de sine stătătoare la noi?

– Ministerul Sănătății a notificat în grila lui de competențe ceva la mijloc între competență și profesie. Psihoterapia este notificată ca o supraspecializare. Până acum existau competențe care se dobândeau prin anumite cursuri relativ repede: 6 luni - un an. Va trebui să fie făcută diferența între competență și profesie. În U.E., conform declarației de la Strasbourg, psihoterapia este o profesie liberală, de sine stătătoare.

– Cum este apreciată activitatea pe care o desfășurați în România?

– Seriozitatea dovedită de Societatea de Analiză Existențială și Logoterapie (SAEL) a fost apreciată pe plan internațional. În vara lui '99 o serie de societăți similare din Elveția, Germania, Austria, Argentina, Cehia etc. au decis să se organizeze într-o societate internațională de analiză existențială în care seriozitatea societății române a fost apreciată prin faptul că **reprezentantul României, prin persoana mea, a fost ales ca vicepreședinte al organizației mondiale.** Președintele este șeful școlii actuale din Viena. Pe plan național, deocamdată, nu sunt surse de finanțare în acest sens. Există un interes mult mai mare pe plan internațional. În ultimul număr al revistei Școlii de AE din Viena s-a lansat un apel internațional de sprijin vizavi de profesioniștii din România cu colectare de fonduri pentru sprijinirea specialiștilor pentru ca ei să ofere asistență gratuită celor nevoiași, să finanțeze cumpărarea a încă două sedii de filiale la Cluj și Arad și pentru cercetare și burse pentru studenți. În aprilie va fi un congres internațional la Viena, unde sunt invitate să participe 18 persoane din România, bineînțeles pe banii austriecilor.

– Revenind la alt tip de probleme, în România stresul e din ce în ce mai pronunțat și bolile psihice generate de stres sunt tot mai frecvente. De ce românul așteaptă să devină nebun sadea și nu merge la psihiatru așa cum merge la cardiolog, internist sau dentist?

– Populația suferă datorită schimbărilor care sunt resimțite ca stres. Oamenii au trăit într-un sistem pe care l-au simțit rigid și blocat dar securizant în același timp, iar acum lucrurile se desfășoară cu o rapiditate mai mare. Mulți oameni nu au capacitatea de a se adapta la aceste noi ritmuri. Trăim cel mai mare experiment social care s-a putut produce în perioada istorică cunoscută de noi. În mijloacele de informare se poate lansa ideea ca omul în dificultate să știe unde să se poată adresa, să prevină belele. Numai că la noi nu ai unde să te adresezi. 50 de psihoterapeuți la 22 de milioane de oameni, cât are România, e enorm de puțin. În Austria, la opt milioane de locuitori sunt 5000 de psihoterapeuți înregistrați.

– La noi încă există reticența de a merge la psihiatru și a ajunge la psihiatru echivalează pentru mulți cu a fi nebun.

– Din ceea ce numim patologie psihică, ceea ce e nebunie deadevăratelea e un procent foarte redus. De marile psihoze suferă 1-2% dintr-o populație. În schimb, într-o populație în tranziție ca a noastră, procentul de persoane cu probleme care ar putea beneficia de terapie și de un diagnostic se ridică la peste 20%.

– Există o vârstă anume când omul e mai sensibil la factorii stresanți din jurul lui?

– Da și nu. Cu toții avem momente de vulnerabilitate în viață (căsătoria, armata, studiile universitare). Nu sunt atât de importante vârstele, cât ciclurile vieții. Ceea ce vulnerabilizează sunt schimbările majore. Sunt niște incertitudini care în final duc omul la psihiatru. Cei mai afectați de tulburări care se pretează la tratament psihologic sunt persoanele active. Nevroza este o boală a acestor persoane, angajate în ceva.

– Cum vedeți evoluția profilaxiei psihice?

– Cred că primii pași ar trebui să-i facă consilierii din școală, pentru că marile drame ale tinerilor încep de aici. Când elevii vor putea să ia legătura cu un adevărat profesionist, format special în acest sens care să-i ajute să depășească o situație, nu să-i „cioplească" pentru a se potrivi în gaura cheii în care așteaptă societatea, spun că se va face un pas. Trebuie ca omul să fie privit ca persoană cu trebuințele și cu necesitățile lui.

TEODORA MATICA
FOTO: ȘTEFAN MATYAȘ

ZOOTEHNIA ECOLOGICĂ

Interviu cu dr. FLORIN NICOARĂ, medic veterinar

Foto: GNORKI PELEA

– D-le doctor Nicoară, poate fi rentabilă creșterea taurinelor pentru carne?

– În condițiile în care statul român nu acordă subvenții crescătorilor de animale, așa cum se-ntâmplă în țările comunității europene (în care vrem să ne integrăm), nu cred că poate fi rentabilă. Să mă explic: pentru un tăuraș de 420 kg (viu) să zicem cumpărătorii (de regulă, o carmangerie sau un abator) oferă un preț de doar vreo 12000 lei per kg, în timp ce un litru de cocacola se vinde cu 10.000 lei!

– Putem face un calcul economic, fie el și aproximativ?

– Haideți să încercăm, având în vedere că pentru un spor de 1000 gr carne un animal consumă, în medie (în funcție de specie, vârstă, sex etc.) aproximativ cinci kg uruială de cereale diverse - porumb, grâu, orz, secară, ovăz ș.a. Cât costă cinci kg de uruială? Pe piața Aradului cerealele se vând cu 1500-2000 lei kilogramul de porumb și 2000-2500 lei grâul. Putem, deci, aprecia un cost mediu de 10.000 lei pe kg de carne (viu). La această sumă trebuie adăugate și alte cheltuieli făcute cu aprovizionarea, îngrijirea, furajarea, cu adăpostul, așternutul, energia electrică, apa curentă, echipamentul de protecție, tratamentele sanitar-veterinare, chiriile pentru teren, impozitele și taxele la primărie, avizele la circa sanitar-veterinară, taxa la piață etc. Adunate, cheltuielile par să depășească veniturile, descurajându-i pe crescători.

– Și totuși omul continuă să crească și să îngrașe tăurași. De ce ar face-o dacă nu are și el un profit ?

– În cazul în care carnea este valorificată pentru consum propriu, nu mai contează din câte foi este făcută plăcinta. Dacă, însă, își vinde vita, câștig poate avea doar dacă o scoate la pășune. Specific pentru rumegătoare este capacitatea acestora de a transforma și celuloza (din fân, tulei, iarbă, paie etc.) în carne și lapte. Așadar, pentru producerea unui kilogram de carne, crescătorul nu folosește neapărat cele cinci kg de cereale, ci doar 25-30 la sută din această cantitate (rații mai mici pentru tineret și mai mari pentru animalele adulte). De menționat că tineretul taurin până la vârsta de un an - un an și jumătate, valorifică furajele cu randament superior față de adulte (aprecierea nu este valabilă în cazul furajării vacilor pentru lapte).

– Într-un cuvânt, dacă nu are unde scoate efectivele la pășune și nici culturi furajere pentru furajarea la iesle cu masă verde, fânuri ori tulei, crescătorului îi va fi greu să scoată cine știe ce câștiguri din creșterea taurinelor pentru carne. Și totuși ar fi o cale: după câte am auzit, există comercianți din Italia care oferă prețuri mai bune pentru carnea de vită produsă ecologic, în medie cu 50% mai mult decât este prețul mediu pe piața românească. Ce părere aveți dv.?

– Am auzit și eu că pentru anumite categorii de taurine îngrășate, străinii plătesc mai bine. Ei știu că în România încă nu au înnebunit vacile, așa cum se zice că se întâmplă în alte țări europene. Sănătatea taurinelor, creșterea și furajarea acestora în condiții ecologice sunt atuuri puternice pentru noi. Cred că pentru pătrunderea cu carnea de bovine pe piața europeană, ecologia este o cale potrivită, de luat în calcul de către crescătorul român de taurine. Microferma zootehnică românească poate fi o afacere de viitor, având în vedere reorientarea consumatorului de carne spre producția obținută ecologic.

Va urma.

ȘTEFAN TABUIA

Foto: ST. MATYAS

LA SELEUȘ, SĂTENII PREGĂTESC, DE-ACUM, PRODUCȚIA DE LEGUME

Seleușul este cunoscut de toată lumea ca fiind o comună de oameni gospodari. În prezent, sătenii sunt ocupați cu pregătitul răsadnițelor pentru ardei, ridichi și varză. Primarul comunei Seleuș, Gheorghe Ienciu, ne-a spus că până acum, s-au arat, în vederea lucrărilor agricole de primăvară, peste 1000 de hectare și au fost însămânțate alte 950 de hectare dintr-o suprafață totală arabilă de circa 3800 hectare. Până la ora actuală, Primăria din Seleuș a înregistrat în jur de 500 de cereri pentru cupoane agricole. Gheorghe Ienciu ne-a declarat că lucrările în spațiile arabile continuă pentru că în comună există 162 de tractoare. **„Cât a ținut toamna am efectuat măsurători pentru împărțirea titlurilor de proprietate în satele Iermata și Moroda. Am și dat titluri la majoritatea sătenilor de aici iar acum începem să dăm titluri în Seleuș. Avem câteva dificultăți la împărțirea pământului cu vechile amplasamente ocupate de IAS-uri"**, a adăugat primarul Gheorghe Ienciu. În Seleuș nu există probleme cu ajutoarele sociale primăria având de soluționat lunar un singur dosar (pentru o femeie cu mulți copii). Ca efect al Legii „Lupu", doar un sătean va primi o suprafață apropiată de limita maximă, circa 49 ha iar restul seleușenilor vor deține în medie 3-3,5 ha.

FLAVIUS NĂSTĂSACHE

La Chișineu-Criș

INSTRUIRE INTENSIVĂ A PRODUCĂTORILOR AGRICOLI

Aflăm de la Oficiul Județean de Consultanță Agricolă Arad că, în perioada 21-27.02.a.c., are loc la Centrul Local de Consultanță Agricolă Chișineu Criș un curs de instruire intensivă a unui grup de 20 producători agricoli din centrele locale de Consultanță Agricolă Beliu-Archiș, Ghioroc, Vinga și Chișineu Criș.

Această instruire va fi susținută de consultanții din centrele amintite, sprijiniți de doi țărani austrieci, formatori pregătiți să instruiască producători agricoli.

Specialiștii de la centrele de consultanță amintite au terminat un curs de instruire pe probleme de extensie și consultanță agricolă în colaborare cu Fundațiile româno-austriece și austriaco-române, ambele purtând denumirea de „Semănătorul".

Această instruire constituie pentru consultanții noștri examenul practic de absolvire a cursului.

T. S.

CUPOANELE AGRICOLE DE PRIMĂVARĂ

● A apărut Ordonanța privind Programul național pentru țărănime bazat pe cupoane atribuite gratuit.
● Cuponiada apare foarte târziu și riscă să nu mai poată salva agricultura românească.
● În premieră, crescătorii de vaci de lapte și de bivolițe vor beneficia de cupoane.

♦♦♦

Conferința de presă organizată ieri de către dl. Avram Fluieraș, directorul general al Direcției Agricole Arad, s-a axat pe Programul național de atribuire a cupoanelor agricole de primăvară. Ca o noutate, dl. Avram Fluieraș ne-a declarat că ***„începând din acest an, crescătorii de vaci și de bivolițe vor beneficia de cupoane."***

Dincolo de acest aspect, distribuirea cupoanelor valorice este îndreptată - chiar dacă foarte târziu - înspre producătorii agricoli și nu neapărat înspre proprietarii de pământ. Astfel, Asociațiile agricole și arendașii vor putea obține cupoane, dacă fac dovada legalității. În plus, producătorii de sfeclă de zahăr și de legume vor beneficia de o cantitate dublă de cupoane pentru un hectar de pământ, față de producătorii de cereale: zece cupoane a 100.000 de lei pentru un hectar însămânțat cu sfeclă de zahăr sau cu legume, față de doar cinci cupoane pentru o cultură de cereale.

Deși „cuponiada" putea fi lansată încă din luna ianuarie ***„anumite calcule financiare au făcut să se întârzie acest proces extrem de mult."***

Totuși, Avram Fluieraș este de părere că ***„dacă Primăriile se vor mișca foarte repede, producătorii agricoli vor beneficia de binefacerile cupoanelor valorice."***

Procedura eliberării cupoanelor este cât se poate de simplă: producătorii agricoli vor depune cerere la Primărie, acestea se vor centraliza la nivel de județ, iar Poșta Română le va distribui.

La această oră încă nu se cunoaște faptul dacă aceste cupoane vor putea sau nu fi valorificate pentru obținerea motorinei.

DORU SINACI
Foto: AL. MARIANUȚ

Cerealele de primăvară pot compensa deficitul de grâu și orz nerealizat prin însămânțările din toamnă

În grupa cerealelor de primăvară se includ: grâul de primăvară, orzul și orzoaica de primăvară, triticale, ovăzul și secara de primăvară. Acestea pot să compenseze deficitul de cereale nerealizat prin însămânțările de toamnă. Dar să vedem care sunt cerințele pentru reușita unei culturi de cereale de primăvară?

Aceste culturi se vor semăna pe terenurile arate din toamnă sau în ferestrele iernii, cel târziu până la sfârșitul lunii februarie. Arătura trebuie să fie nivelată, fără resturi vegetale. Pregătirea patului germinativ se va face numai printr-o trecere cu grapa cu discuri în agregat cu grapa cu colți sau printr-o lucrare cu combinatorul, făcute cât mai devreme. Pe solurile mai sărace se poate cultiva secara, ovăzul și triticale iar orzoaica de primăvară se extinde și pe sărături. Dacă am aplicat gunoi de grajd în toamnă mai ales pe solurile podzolice toate cerealele îl vor valorifica bine. Îngrășămintele chimice vor fi aplicate de la pregătirea patului germinativ până la înfrățire în cantitate de N-40, P-49 Kg/ha ca îngrășăminte complexe, sau, dacă dublăm doza, le vom aplica fracționat pentru a nu favoriza căderea. Semănatul cât mai timpuriu este hotărâtor pentru reușita culturii. Fiecare zi întârziere reduce producția cu 2%. Ordinea de semănat va fi: grâu, secară, triticale, orzoaică, ovăz, dar nu mai târziu de a treia decadă a lui martie. Se vor asigura 400-500 boabe germinabile la metru pătrat. Pentru combaterea bolilor transmise prin semințe se vor trata cu fungicide înainte de semănat, mai ales dacă semănăm pe terenurile care nu au fost cultivate în ultimii 2-3 ani. Vom urmări și trata după răsărire atacul de gândac bălos cu produse pe bază de piretroizi. În funcție de îmburuienare, păioasele primăvara se erbicidează până la sfârșitul înfrățitului - începutul înpăierii, când se pot adăuga și 10 kg uree ca îngrășământ, mai ales dacă nu am fertilizat deloc cultura, reducând astfel cu 20% doza de erbicid.

Dacă gospodarii care vor cultiva cereale de primăvară, vor alege soiuri puse la dispoziție de Agrosem, și vor respecta tehnologia expusă, rezultatele obținute pot satisface, cantitativ, calitativ și economic exigențele celor care au investit în aceste culturi.

I. ARMĂȘOIU

Foto: ST. MATYAS

GUVERNANȚII SFIDEAZĂ UN SFERT DIN POPULAȚIA ȚĂRII

„Un dușman este tatăl, un dușman este mama, care nu-și dă copilul la învățătură" apreciau vechii indieni la care această obligație era și una religioasă, opriții de a învăța erau paria. Aici, ca și la greci, învățământul s-a dezvoltat în jurul unei personalități, în tradiție orală. Era necesar ca **învățătorul să fie iscusit** iar **discipolul capabil**. Prin respectul față de învățător indianul dobândea lumea cerească a lui Brahma.

Ce se întâmplă astăzi? Statutul dascălului a tot fost depreciat pe mai multe căi: **și-a pierdut autoritatea**, când i s-a impus să treacă pe toți elevii de dragul procentelor și programelor; este **obligat să-și tot reconfirme diploma**, instituția luând-o înaintea omului care a creat-o; industria meditațiilor a consacrat tipuri neagreate de societate. Dar sunt și meditatori serioși nu doar cupizi, fățarnici sau nepricepuți.

Dascălii din România se află în grevă de patru săptămâni (o săptămână din evaluarea semestrului trecut, una de vacanță și două din semestrul al II-lea) pentru respectarea legii. Ei sunt singurii care protestează pentru a se respecta legea. Greva lor nu vizează exclusiv pretenții salariale. **Vom avea** pe drept cuvânt **viitorul pe care-l construim astăzi**.

Perioada de grevă n-a paralizat nimic. Școala a început cu două săptămâni mai devreme a treia, fiind de vacanță. Părinții se plâng că n-au unde să-și trimită copiii. **Școala**, pentru unii, n-are decât rol de **baby sitter**, nimeni nu plânge că săptămâni la rând, poate ani, progeniturile lor nu învață nimic. Cine-i oprește să-și recitească notițele, să recapituleze. Dar dacă în perioada predării s-au ocupat exclusiv de chefuri, celulare și discoteci, cine e de vină? Dascălii, nu părinții! În câteva orașe, Tg. Mureș, Brăila, părinții au demonstrat alături de profesori, interesul fiind comun.

Ministerul Educației Naționale (de ce al educației când aceasta s-ar cere făcută de familie, în primii șapte ani de viață ai copilului, și nu al **Instrucției Naționale**), complet subordonat politic se luptă de zece ani cu o reformă care se prezintă ca hainele cele noi ale împăratului sau ca industria lui Cațavencu. Cum își motivează existența această instituție care **demontează** tocmai **istoria națională** (mai este aceasta magistra vitae?) și **limba națională** (vezi războiul manualelor!).

Este cumplit că **dascălii** au ajuns să fie **dați în judecată de dascăli**, de colegii lor din inspectoratele școlare, nu de toate, doar de cele mai zeloase.

Este umilitor că la discutarea situației acestei greve în Senat, cei aleși acolo să se ocupe de res publica, erau absorbiți total de res sui - căscau, vorbeau la telefoane, se delectau cu lecturi deocheate, părinții patriei negociau cererile protestatarilor, ei care nu lucrează într-o săptămână 18 ore, cât este o normă didactică.

Pe lângă norma de predare dascălul mai are nevoie de timp pentru pregătirea personală, are de corectat lucrări și încă o serie de servituți cuprinse în cele peste 15 comisii câte funcționează într-o școală.

Se vorbește despre înghețarea sau salvarea anului școlar. Dar cine salvează învățământul, cine salvează tineretul? Continua supușenie nu rezolvă nimic!

Guvernul a discutat, joia trecută, greva cadrelor didactice la punctul diverse. Aseară, guvernul căzuse de acord asupra salariului de referință, restanțelor și celei de-a treisprezecea renumerații pe '99. Urmează să se găsească banii. Quantum abutere...

DANA TODOR

GREVA GENERALĂ A DASCĂLILOR

Elevii au intrat în a cincea săptămână de „vacanță"

După o săptămână de grevă generală în perioada de evaluare, una de vacanță intersemestrială și două, întregi, de grevă, la începutul celui de-al doilea semestru, elevii au intrat în a cincea săptămână de când nu merg la școală.

Ieri, înaintea ședinței extraordinare de Guvern - care și-a propus căutarea soluțiilor pentru dezamorsarea conflictului de muncă din învățământ - am încercat să surprindem starea de spirit în rândul profesorilor, elevilor și părinților, solicitându-le să ne spună: cum văd încetarea grevei? (dacă au încredere în Guvern); Ce cred despre finalizarea anului de învățământ? (recuperări, graficul examenelor etc).

„Astăzi (n.n. - ieri) e ultima speranță pentru noi"

Obosiți de stresul și incertitudinea grevei, profesorii speră să se rezolve cât mai repede problema învățământului pentru a putea să își facă treaba în liniște. Liderul de sindicat la Gr. Șc. Ind. „Aurel Vlaicu", doamna **Săveta Spânu**, ne confirmă acest lucru: „Noi tot am sperat să se rezolve și săptămânile trecute... Ar fi bine să se de-a odată «ordonanța» aceea. Colegii mei sunt destul de derutați - au auzit și ei de disponibilizările din învățământ - dar sunt hotărâți să nu cedeze. Astăzi e ultima noastră speranță să se rezolve"...

Ludovic Szabo este liderul sindicatului profesorilor din cadrul Liceului „Elena Ghiba Birta". Iată ce ne declara dânsul: „Dacă nu ne vor fi soluționate revendicările, sunt șanse mari ca greva să continue... Există pericolul înghețării anului școlar. Dacă se mai amână, vor fi probleme și cu recuperarea...".

Foto: ONORIU FELEA

Deși elevii, în marea lor majoritate, s-au bucurat de „vacanța prelungită" generată de grevă, vestea că recuperările se vor face sâmbăta, duminica și chiar de sărbători i-a cam speriat. Andrei este elev în clasa a IX la Liceul „Aurel Vlaicu". El este cam neliniștit de perspectiva recuperărilor: „Eu nu prea am chef de recuperări. Mai ales dacă se vor face sâmbăta și duminica. De Paști nici nu intră în discuție să vin la școală!". Și Alina (13 ani), vecină de bloc cu el, dar într-o clasă mai mică, este nemulțumită: „Dacă au făcut grevă profesorii, noi nu suntem de vină... De ce trebuie noi să facem acum ore suplimentare? Poate ne mai chemă și la vară pe la școală...".

„Situația e tragică!"

Afirmația de mai sus aparține chiar doamnei Valentina Iegariu - directorul Liceului teoretic „Elena Ghiba Birta". Dar iată ce ne-a declarat în continuare: „Colegii mei sunt disperați... Unii dintre ei se descurcă greu și cu mâncarea... Nu este posibil așa ceva! Toată lumea spune că învățământul este prioritate națională și noi am ajuns în «coada» bugetarilor. Eu sper să fie schimbări mai ales că în mediile politice cam toți sunt de acord cu ceea ce dorim noi. Eu sunt optimistă și cred că nu se poate să se ajungă la un compromis...".

VASILE FILIP
OLIMPIU BULZAN

REPERE EMINESCIENE

Oricare nouă aplecare asupra creației eminesciene insuflă acesteia un temei al permanenței. Eminescu „respiră" prin fiecare nouă carte despre sine și opera sa, confirmându-i contemporaneitatea cu generațiile care își fac răgazul de a-i citi textele din perspectiva unei noi mentalități. Opera eminesciană a alimentat orgoliul și provocările atâtor generații, dovedindu-se a fi un mit, care, pe măsură ce se revelează, își desfoliază noi și incitante fațete. Iosif Cheie-Pantea aparține triadei timișorene de eminescologi, alături de regretatul universitar Eugen Todoran și de Gheorghe I. Tohăneanu. Recentele sale **Repere Eminesciene** propun o interpretare a textelor din perspectivă filosofică, astfel:

Note de lectură

a) Istoria nu se alcătuiește din faptele oamenilor, ci este un scenariu tragic al *lui „a nu fi* este întotdeauna preferabil lui *a fi*". Panoramă a deșertăciunilor, devenirea lumii e zădărnicie, căci *„eternă-i numai moartea, ce-i viață-i trecător"*. Viziunii tragice asupra istoriei i se găsesc temeiurile în pesimismul schopenhauerian. Filosoful Hegel sprijină opțiunea autorului pentru a da gândirii lui Eminescu despre istorie un sens obiectiv.

b) Omul, ar fi considerat Eminescu, are dimensiunea transcendentului, pentru că insul e formă neautentică, e un Unu, care, conștient de condiția sa, râvnește să și-o proiecteze dincolo de „cercul strâmt" al vieții. El năzuiește să iasă din *în-cerc-are*, asemeni feciorului de împărat fără stea, în care Domnul a pus „nemargini de gândire".

c) Transcendența se constituie dincolo de dialectica vieții și a morții. Ideea de neant originar - desprinsă din zborul geniului înspre Demiurg - este conotată într-o viziune negativă, Eminescu anulează sinteza contrariilor (*„a fi acolo unde nu-i hotar"*) prin geneza lui Hyperion din mitul popular al Zburătorului.

d) „Filosofia erosului, spune I. Cheie-Pantea, e principiul dinamic al creativității", apoftegmă prin care justifică opțiunea lui Eminescu pentru această idee platoniană. Creația se nutrește din iubire, generând supraviețuirea în spirit.

e) Moartea, veșnicia, nemurirea sunt eterne, în timp ce viața este trecătoare. Geniul nemuritor este capabil să facă din „moarte o afirmare a vieții", după exprimarea lui Cioran.

Universitarul timișorean corelează câteva filosofii contemporane cu textele fundamentale eminesciene (**Memento mori, Sărmanul Dionis, Luceafărul, Odă - în metru antic, Feciorul de împărat fără stea**), găsind idei anticipate la Blaga, Rilke, Arghezi, ori în eseurile lirice ale lui Cioran și Heidegger. **Repere Eminesciene** avansează o nouă perspectivă hermeneutică asupra creației Poetului, îndemnând spre alegerea unei cărări, luminate de gândirea filosofică contemporană. Provocările prolifice ale volumului oferă șansa **unui Eminescu al generației noastre.**

ANTON ILICA

Elevi de excepție: Andreea Marina Weisl

„NU VOI RENUNȚA LA IDEEA DE ACASĂ"

Pe Andreea Marina Weisl am cunoscut-o, într-un fel, prin corespondență. Numeroase relatări și infinite detalii alcătuiesc portretul unei eleve de excepție. Cum altfel ai putea aprecia o tânără ce reușea în urmă cu câteva luni să se impună între cei 3.000-4.000 de solicitanți prin concurs ai unei burse oferite de Fundația pentru o Societate deschisă.

Doar pregătirea ei cu totul remarcabilă l-a determinat pe dl. TIMOTHY MACEY, directorul Colegiului St. Columba's din Dublin să o invite, ca elevă în an terminal, de fapt, al șaselea bursier român în Irlanda. În ciuda sistemului economic precar și a crizei prelungite în care se află societatea românească, sistemul educațional se plasează la un standard înalt. Faptul că o altă româncă din Baia Mare a obținut la Bacalaureatul '99 la Dublin cel mai mare punctaj la nivel de colegiu o ambiționează pe **Andreea Marina Weisl,** deoarece tradiția de excelență a școlii românești trebuie continuată.

Ceea ce surprinde în personalitatea Andreei Weisl este amestecul admirabil între vocația pentru pian și rigoarea celei ce obținea note maxime la olimpiada de matematică, între apetența pentru limbile moderne și pasiunea pentru Shakespeare. Cunoaște atât de bine **Hamlet**, încât profesorului ei de limba engleză Timothy Macey, director al Colegiului St. Columba's din Dublin și colegelor de cameră din Holypark le rostește pasaje întregi din celebra piesă shakesperiană.

Când numele **Andreei Marina Weisl** apărea la Avizierul colegiului în urma prestației excepționale din concertul susținut în Capela școlii, felicitările subliniau nu numai profesionalismul și dăruirea protagonistei ci și caratele școlii românești de artă, a Liceului „Sabin Drăgoi" din Arad, de care se simte și acum extrem de atașată.

Pasiunea pentru pian a fost dublată de o vocație cu totul specială pentru limba engleză. Astfel, în urma unui dificil examen de admitere a reușit la clasa de engleză - matematică - fizică a Liceului „Moise Nicoară", prima dintre secțiile liceale din județul nostru.

Studiul temeinic al limbii engleze sub îndrumarea unei distinse profesoare - OTILIA PĂCURARI - i-a adus nominalizarea pentru Colegiul St. Columba's din Dublin, Irlanda și a deschis calea spre a asimila totodată franceza și spaniola, așa încât, de pe acum, se gândește la o carieră care să-i valorifice disponibilitatea spre limbi moderne dar și exotice: japoneza sau ebraica.

Andreea Marina Weisl nu vrea să renunțe la ideea de „acasă", de aceea în camera ei din Colegiul irlandez, melodia lui Nicolae Furdui Iancu, **Noi suntem români** dobândește reverberația unei tinere de excepție, ce ar putea reprezenta peste ani România în relațiile ei internaționale, confirmând astfel așteptările dragilor ei părinți - Anișoara și Ioan, dar și a dascălilor ei, a școlii arădene, în genere.

O elevă de excepție, al cărui nume trebuie să-l reținem și pentru faptul că se află într-o competiție acerbă numai cu sine însăși, o personalitate în care vocația se întâlnește cu o impresionantă străduință, un nume, deci, de care, sunt sigură, vom mai auzi: ANDREEA MARINA WEISL.

LIZICA MIHUȚ

„PRIMUL LUCRU CARE ÎI ÎNVAȚ PE ACTORI ESTE SĂ FIE LIBERI"

interviu cu regizorul VICTOR IOAN FRUNZĂ

Foto: ONORIU FELEA

– Domnule Victor Ioan Frunză, sunteți la prima colaborare cu Teatrul de Marionete din Arad. Cum ați ajuns să montați aici și de ce „Sindbad Marinarul"?

– Venirea mea aici se datorează domnului Dan Antoci (directorul Teatrului de Marionete - n.a.), un actor foarte cunoscut în mediile teatrale din România. Personalitatea lui atrage și reprezintă o garanție că aici se lucrează bine. Cerința sa a fost un spectacol de marionete care să presupună un grad ridicat de dificultate a mânuirii, dar care să se adreseze copiilor. Am optat pentru **1001 de nopți**, o zonă mai puțin abordată din repertoriul pentru copii, din care am ales povestea lui **Sindbad Marinarul.**

– Cum ați colaborat cu echipa de actori mânuitori ai Teatrului de Marionete?

– Am găsit aici o echipă tânără și profesionistă, cu actori școliți de regizori importanți care au lucrat aici, Cristian Pepino, Kovacs Ildiko. Lucrul acesta se vede, și, din acest punct de vedere, aveți aici un teatru norocos. Regizorii mari, pe lângă faptul că fac spectacole bune, creează o școală, ajută la evoluția echipei de actori.

– Ce dificultăți aparte presupune montarea unui spectacol de marionete?

– Aici, pentru cei care **nu** respectă o anume deontologie profesională, există riscul facilului: riscul de a trata spectacolul cu superficialitate, cu o oarecare lipsă de seriozitate. Dificultatea reală ține de relatarea poveștii. Dacă în spectacolele de teatru dramatic îți poți permite chiar să ignori povestea, aici nu e posibil acest lucru - povestea e primordială și de aceea trebuie să fie cât mai clară. Copilul este un spectator foarte pretențios, te sancționează direct; el trebuie să înțeleagă ce se întâmplă și să nu se plictisească.

– Am observat în spectacolele dumneavoastră o anume predilecție pentru monumental...

– Este adevărat. Eu chiar îmi doresc ca spectacolele mele să poarte o amprentă spectaculoasă. În opinia mea, normalitatea teatrului constă tocmai în acest aspect fabulos, monumental, magic. Teatrul este dintru început o iluzie, chiar o enormitate, dar care se dovedește deseori mai adevărată decât realitatea. Teatrul pornește de la o exagerare, tocmai pentru a comunica adevăruri la care altfel nu se poate ajunge. Iar spectaculosul este forma lor de expresie. Un scenograf talentat știe cum să dea formă monumentului chiar și cu bani puțini. Acest clișeu, „teatrul e sărac, teatrul nu are bani", ascunde de fapt, lipsa de talent. Talentul poate să facă un lucru simplu să pară bogat și fastuos.

– Totuși, nu vă temeți că scenografia și costumele, atât de luxuriante și ostentative, ar putea încărca spectacolul? Că spectatorul e copleșit de imagine și se oprește aici?

– Depinde cine spune asta. Actorii cu care am lucrat (Valeria Seciu, Maia Morgenstern, Mircea Diaconu, Ovidiu Iuliu Moldovan ș.a) nu se simt copleșiți. Publicul care vine la spectacolele mele nu crede aceste lucru; **Iașii în carnaval** se joacă de 11 ani; **Marat-Șade** de 8 ani. Prezența publicului este unica modalitate de a cuantifica succesul sau insuccesul spectacolelor mele.

– Aveți atâta încredere în gustul publicului?

– Da, dar nu fac concesii facilului din gustul publicului. Eu **mă gândesc** la public când fac un spectacol. Pentru că acesta este rostul meu pe lume - să povestesc, prin actori, ceva publicului. Am observat, însă, că s-a alterat relația teatru cetate. Mai nou nu se mai fac spectacole pentru public, motivația este greșit orientată.

– Dar pentru cine sau ce se fac spectacole?

– Se fac spectacole în interes turistic- participări la festivaluri în străinătate, cu succese îndoielnice. Apoi mai sunt spectacole plătite de oameni cu bani din țări mai bogate, și montate în teatre pe criteriul „nu costă nimic". Și o altă categorie, spectacolele fără țintă, aparținând unor sfertodocți care au terminat o Facultate de teatru și care, pentru a se legitima cu ceva, montează orice, oriunde.

– Ce părere aveți despre „teatrul experimental"?

– Experimentul există în repetiții, în laboratorul nostru de creație, în pregătirea unui spectacol. Dar atâta vreme cât utilizez banul public, într-o instituție subvenționată, eu trebuie să ofer un produs finit, nu un experiment. Oricum antrepriza teatrală e supusă incertitudinii, iar dacă i se adaugă și hazardul experimentului...

CĂTĂLINA LATU

VARZA ARE MULTIPLE CALITĂȚI TERAPEUTICE

Varza are indicații multiple, fiind eficace în afecțiuni respiratorii, gastrice, intestinale (colite ulceroase, parazitoze), oboseală generală, anemii, ciroză.

Varza conține o substanță bactericidă capabilă să distrugă în proporții mici anumiți germeni Gram negativi.

În pofida unor prejudecăți, varza se recomandă în afecțiunile gastrice și intestinale, sub formă de suc, salate sau sub formă fiartă (înăbușit). Fierberea îndelungată a verzei, practicată incorect, o face indigestă și o lipsește de componentele vitaminice și de minerale.

Binefăcătoare este și varza acră obținută prin procedee naturale. Ea conține fermenți, care ajută la digerarea celulozei și grăsimilor. Mâncărurile cu varză sunt greu digerabile datorită tocăturilor ce se adaugă cu exagerare și nu verzei, în sine. Varza acră nu trebuie spălată și nici fiartă, pentru a se păstra intacți fermenții lactici, foarte buni dezinfectanți ai tractului intestinal. Cel mai bine este să fie consumată sub formă de salată, cu puțin ulei de măsline sau de floarea-soarelui.

Iată câteva dintre afecțiunile în care se recomandă varza crudă:

■ **abces și flegmoane** - se aplică straturi de varză pe zona bolnavă

■ **acnee** - se fac spălături locale cu suc de varză crudă și se aplică comprese cu foi de varză crudă

■ **anemie** - se recomandă să se bea 1-2 pahare cu suc de varză crudă

■ **tulburări de circulație periferică** - trei-patru straturi de varză crudă, aplicate toată noaptea, calmează durerile și îmbunătățesc circulația

■ **ciroză** - se recomandă să se bea 1-2 pahare cu suc de varză crudă

■ **colite** - să se aplice trei-patru frunze groase pe abdomen, în fiecare seară și să se acopere cu un brâu de lână. Se mai recomandă să se bea 2-3 pahare de suc de varză în amestec cu suc de morcovi, în părți egale.

■ **tusea convulsivă, astm, bronșite** - se recomandă aplicații de foi de varză pe piept și gât, precum și la bazele plămânilor sau pe omoplați. De asemenea, să se bea 1-2 pahare de suc de varză.

■ **parazitozele intestinale** - să se bea 1/2 pahar cu suc de varză crudă, dimineața pe stomacul gol. Noaptea se pot aplica foi de varză pe abdomenul inferior. Eficare este și decoctul de semințe de varză.

■ **ulcerele gambei** - aplicările prelungite de foi de varză duc la cicatrizare

■ **dureri de cap** - unul sau două straturi de varză aplicate pe frunte, ceafă și pe zona ficatului pot alunga migrenele

■ **stările depresive** - se recomandă 1-2 pahare cu suc de varză crudă

■ **indigestie** - se recomandă supa de varză acră (2-3 linguri pe zi)

■ **constipație** - 1-2 pahare de suc de varză acră, pe stomacul gol

■ **insomnii** - la culcare, aplicați trei sau patru frunze pe ceafă

REMEDII NATURISTE PENTRU TRATAREA INFECȚIILOR CAVITĂȚII BUCALE

Fitoterapeutul Christopher Hobbs spune că „pentru ulcerațiile gurii și cele nepurulente, cel mai bun leac este **tinctura de propolis**. Nu trebuie să puneți multă în gură, deoarece poate crea o peliculă galbenă care se lipește de dinți. Mai degrabă, puneți câteva picături exact acolo unde este inflamată gingia și lăsați-o să acționeze".

Cercetătorii au confirmat efectele antibacteriene ale propolisului atunci când acesta este aplicat pe răni.

Producătorii afirmă că, pe cale internă, propolisul crește energia și stimulează performanțele atletice. Însă, atenție, unele produse cu propolis conțin polen și pot cauza reacții alergice la unele persoane.

Pătlăgina este un alt remediu de valoare pentru infecțiile gurii. Se recomandă clătirea cavității bucale, de 5-6 ori pe zi, cu infuzie concentrată de pătlăgină (3 linguriță din plantă la 250 ml apă fiartă).

Iată alte remedii simple pentru combaterea ulcerațiilor gurii:

- dizolvați 1/2 lingură de bicarbonat de sodiu într-o jumătate cană și apă caldă și clătiți-vă gura după fiecare spălare pe dinți cu periuța și pasta de dinți
- amestecați o lingură de apă oxigenată 3% în 1/2 cană cu apă caldă și folosiți-o ca apă de gură
- înmuiați un tampon de vată în ulei de ricin sau ulei de usturoi și aplicați-l pe ulcerație.

Talalgiile

Talalgiile sunt durerile simțite la mers, în regiunea călcâielor, datorate unor formațiuni osoase proeminente (pinteni) precum și unor modificări osoase erozive în cadrul unor procese inflamatorii (reumatismale sau traumatice). Ele sunt frecvent întâlnite la adulți și vârstnici.

Obezitatea la femei poate duce la aceste tipuri de durere prin suprasolicitarea călcâiului.

Nu trebuie de neglijat printre cauze mersul prelungit, ortostatismul și eforturile fizice prelungite.

De multe ori, durerile la nivelul călcâielor, chiar fără expresie radiologică, pot semnala debutul unei suferințe reumatismale ca spondilita achilozantă sau al unei tumori.

Dacă aceste leziuni sunt depistate din timp atunci recuperarea este posibilă.

MEDICUL VĂ RĂSPUNDE

B.S., 42 ani, Arad. Helicobacter pylori este o bacterie care se localizează la suprafața mucoasei gastrice, fiind o cauză majoră de producere a ulcerului gastro-duodenal. Riscul de apariție a cancerului gastric este de 4-6 ori mai mare la cei infectați cu această bacterie comparativ cu riscul înregistrat în populația generală.

Actualmente, există posibilități de diagnosticare a infecției cu Helicobacter pylori, fie cu ocazia unei examinări endoscopice, fie prin realizarea unui test serologic. E important de știut că există scheme de tratament care elimină complet infecția.

D.N., 28 ani, Arad. Alimente bogate în magneziu sunt: cacao, nuci, alune, semințe de dovleac, semințe de floarea soarelui, soia, arahide, fasole. Dacă treceți printr-o perioadă de stres intens, este bine să consumați zilnic, mici cantități din aceste alimente. Apa minerală Borsec este bogată în magneziu. Întradevăr și Asparcardinul conține magneziu, dar în cantitate redusă și, care, în bună parte, este eliminat biliar. Cel mai bine este să vă asigurați necesarul de magneziu prin alimentație. Există și suplimente alimentare, sub formă de capsule care conțin calciu și magneziu. Un aport corespunzător de magneziu întârzie instalarea uzurii biologice.

Magneziul este și un factor protector cardiovascular. Aportul zilnic necesar de magneziu este apreciat la minimum 300 mg.

T.M., 50 ani, Arad. Tratamentul curativ al osteoporozei constă, în primul rând, în adoptarea unor măsuri igienodietetice. Astfel, se recomandă o dietă bogată în lapte (un pahar, seara la culcare). Se mai recomandă exerciții fizice, expunerea la soare și renunțarea la fumat. Tratamentul medicamentos constă în administrarea de calciu, vitamina B, calcitonină (care favorizează creșterea densității osoase), preparate hormonale de substituție (în cazul osteoporozei - post menopauză).

ACTUALITĂȚI MEDICALE

1. Fumatul este obiceiul cel mai urât de copii la părinții lor

Fumatul este cel mai neplăcut obicei al părinților, consideră copiii chestionați de cercetătorii din Hong Kong.

Potrivit acestui sondaj, fumatul se află în fruntea listei cu cele mai nesuferite obiceiuri ale părinților. Pe locul doi se află tendința de a da amploare greșelilor minore, iar pe locul trei folosirea violenței.

Sondajul a fost efectuat de un grup de 1311 copii și adolescenți, din școala primară și liceu. Lor li s-a cerut să aleagă zece lucruri care le plac la părinții lor și alte zece, pe care nu le pot suferi 59 la sută au răspuns că obiceiul de a fuma este ceea ce urăsc cel mai mult.

Apelarea la servicii sexuale și relațiile extramaritale se plasează pe locurile șase și șapte pe lista „neagră".

Studiul a relevat diferențe pronunțate între grupele de vârstă în ceea ce privește trăsăturile unui părinte ideal. Elevii din școala primară au trecut pe primul loc pe lista calităților blândețea, în timp ce liceenii au considerat că cea mai importantă caracteristică este „mintea deschisă".

Bazându-se pe acest studiu, cercetătorii recomandau să fie în permanență un exemplu pentru copiii lor, să-i asculte cu răbdare și să învețe să-și schimbe rolul pe măsură ce aceștia cresc.

2. Câinii pot mirosi panica

Câinii pot fi, într-adevăr, cei mai buni prieteni ai omului, mai ales dacă stăpânii lor suferă de depresie, atacuri de panică sau claustrofobie. Câinii pot simți efectiv mirosul panicii și sesizează problemele pe care le are stăpânul lor înainte de a se declanșa propriu-zis criza. Instinctiv, câinii încearcă să-și liniștească prietenul uman și se gudură, îl înconjoară cu afecțiune și nu pleacă de lângă el.

În Statele Unite câinii sunt chiar antrenați special pentru astfel de probleme. Ei sunt folosiți ca un fel de „tratament" și, în plus, atenția crescândă pe care o acordă stăpânului în anumite momente este un semnal pentru acesta că ar fi timpul să ia medicamentele care i-au fost prescrise pentru afecțiunea sa.

3. Sforăitul prevestește tulburări ale sănătății

Sforăitul (respirație cu zgomot în timpul somnului), pe lângă neplăcerea pe care o aduce familiei celui în cauză, poate fi și preludiul unor tulburări ale sănătății în sfera ORL (deviație de sept, rinite cronice, vegetații etc.). Riscul unui atac de cord este mult mai mare la persoanele care sforăie decât la cele care nu sforăie.

4. Ceaiul de sunătoare poate fi periculos în anumite cazuri

Sunătoarea, plantă folosită mai ales în infuzii, pentru calitățile ei antiinflamatoare, se poate dovedi periculoasă în cazul cînd este folosită în timpul tratamentului contra SIDA sau al celui ce urmează unei operații de transplant cardiac, se arată în revista britanică The Lancet.

Doi cercetători britanici au constatat că sunătoarea, plantă folosită în scopuri medicale de peste 2.400 de ani, se poate dovedi periculoasă în cazul tratamentului contra SIDA, pentru că blochează acțiunea indinavirului, o antiprotează folosită ca medicație. Potrivit studiului lor, sunătoarea reduce semnificativ concentrația acestei substanțe în sînge și provoacă astfel o rezistență la antivirale, deci duce la eșecul tratamentului.

Totodată, un medic elvețian descrie cazul a doi pacienți al căror transplant de inimă a fost respins de organism din cauză că au băut ceai de sunătoare, folosit ca antidepresiv. Infuzia acționase asupra ciclosporinei, un medicament anti-respingere. Cei doi bolnavi au suferit o nouă intervenție chirugicală, de data aceasta reușită.

Sunătoarea are certe efecte antidepresive, în aceași măsură ca și imipramina, medicament special creat în acest scop. Totodată, sunătoarea mai are și efecte antiinflamatoare și astringente. Numai în Germania - singurele cifre disponibile - s-au vîndut în 1994 peste 66 de milioane de doze de ceai de sunătoare.

APA CREȘTE TENSIUNEA ARTERIALĂ

Apa poate genera creșterea tensiunii arteriale în cazul persoanelor vîrstnice sau al anumitor bolnavi suferinzi de afecțiuni ale sistemului nervos, se arată în revista americană Circulation.

Studiul apărut în revista americană arată că "apa nu este o substanță neutră" și că o jumătate de litru de apă de la robinet ar putea urca sensibil tensiunea în cazul pacienților care prezintă o disfuncție a sistemului nervos sau al celor sănătoși, dar în vîrstă.

Autorii studiului subliniază că în mod normal medicul își întreabă pacienții care suferă de hipertensiune dacă au fumat o țigară sau au băut cafea înainte de consultație, dar nimeni nu se gîndește să-i întrebe dacă au băut apă cu o oră înainte de a veni la medic. Cercetătorii americani îi sfătuiesc pe medici să pună această întrebare, pentru că este o chestiune ce ar putea interveni în modul de apreciere a tratamentului.

În cazul pacienților supravegheați de autorii studiului, tensiunea a început să crească ușor în primele douătrei minute după ingestia apei și a continuat să crească mai rapid în următorul sfert de oră. După 60 de minute a început să scadă.

Autorii studiului recunosc că nu pot explica de ce apa crește tensiunea arterială, dar că sunt convinși că apa -rece, caldă sau la temperatura camerei - este cauza fenomenului.

Știați că...

♦ nu doar fumatul activ este periculos ci și cel pasiv, adică fumul inhalat de nefumători. Fumatul este o componentă a stilului de viață cu multiple efecte nocive asupra sănătății, favorizând apariția bolilor cardiovasculare și pulmonare, inclusiv a cancerului pulmonar. Fumătorii ar trebui să știe că fumatul în public sau în prezența unei alte persoane este un act anti-sănătate.

♦ peste tot în lume se caută soluții care să combată sedentarismul, ce ia amploare tot mai mare. Sedentarismul are consecințe negative asupra sănătății, contribuind la apariția obezității și dislipidemiilor. Efectele sale nocive sunt și mai evidente atunci când se asociază cu abuzurile alimentare și de alcool, cu fumatul și cu stresul de zi cu zi. Este bine să vă obișnuți să mergeți pe jos cât mai mult. Coborâți din tramvai sau autobuz mai repede cu 2-3 stații sau parcați mașina la distanță de locul de muncă. Dacă locul de muncă presupune șezutul pe scaun, nu ezitați să faceți câte o scurtă pauză, la fiecare 20-30 de minute, petru a vă plimba prin încăpere.

♦ abuzul de antibiotice are consecințe de ordin biologic, toxic și alergic. Pe primul plan se situează dezvoltarea rezistenței bacteriene. Extinderea considerabilă a rezistenței bacteriene obligă la folosirea corectă a antibioticelor, pentru a evita situația de a rămâne, la un moment dat fără apărare față de bolile infecțioase. Indicațiile neadecvate, folosirea de doze prea mici, durata prea scurtă a tratamentului și asocierea fără discernământ a antibioticelor sunt cauze favorizante ale rezistenței.

♦ bolnavii de constipație, acuză o serie de manifestări cum sunt: distensia abdominală, inapetența, cefaleea, insomnia, stările de oboseală și stările de depresie. Limba este încărcată, cu un depozit alb-gălbui. Destul de frecvent, constipația cronică se poate complica cu hemoragii anorectale (rupere de hemoroizi sau fisuri anale). În tratamentul constipației cronice se recomandă: ♦ reeducarea reflexului de defecare, care este slăbit (să se rezerve pentru scaunul zilnic cel puțin 20 de minute, de preferat dimineața) ♦ pe stomacul gol, să se bea un pahar cu apă rece în care s-a dizolvat o lingură de miere de albine ♦ să se facă exerciții fizice și masaj abdominal ♦ regimul alimentar trebuie să fie bogat în lichide, alimentele celulozice (fructe, zarzavaturi, pâine neagră, prune uscate etc.) ♦ curele hidrominerale (Sângeorz-Băi, Slănic-Moldova) sunt foarte eficace.

Pagină realizată de dr. MARIA FILIMON

„ÎMI PLACE SĂ FIU TOT TIMPUL OCUPATĂ"

♦ interviu cu actrița arădeană CARMEN BUTARIU

Carmen Butariu s-a născut în 12 octombrie 1972, la Arad, este arădeancă „din tată-n fiu". A terminat Liceul Pedagogic „Dimitrie Țichindeal", secția filologie-istorie. A urmat cursurile de Actorie la Academia de Artă Teatrală din Târgu-Mureș, pe care a absolvit-o în 1996. Este născută sub zodia Balanței, însă nu prea crede în zodiac, în horoscop nici atât. În prezent este actriță la Teatrul de Stat Arad și prezentatoare la Televiziunea Arad.

– De ce te-ai făcut actriță?

– De mică îmi doream să devin actriță, însă pe atunci nimeni nu mă lua în serios - orice fetiță, la o anumită vârstă, vrea să se facă actriță sau doctoriță. Dar timpul a trecut, iar eu am rămas veșnic îndrăgostită de teatru. Poate și datorită educației - părinții mă duceau la Marionete; eram fascinată. Apoi am început să vin la spectacolele Teatrului de Stat. Și am rămas până acum un spectator fidel. Nu am avut, însă, curajul de a mă apropia de scenă prea devreme.

– Totuși, când ai făcut primii tăi pași pe scenă?

– În clasa a VIII-a, când am dat proba de aptitudini la Liceul Pedagogic. Am recitat „Balada unui greier mic". Primul meu contact cu o scenă profesionistă a fost după terminarea liceului, când am intrat - surprinzător, pentru că aveam emoții foarte mari - în corpul ansamblu al Teatrului din Arad.

– Acum, fiind actriță profesionistă, mai ai trac?

– Trac nu am niciodată, am doar emoții.

– Care ar fi diferența?

– Tracul înseamnă emoții paralizante, necreatoare. Emoțiile generează o stare pozitivă, creatoare, total diferită.

– Ți-a părut vreodată rău că ai ales această meserie?

– Nu, niciodată.

– Dar nu ai avut dezamăgiri?

– Ba da, am avut. În general nu sunt mulțumită de mine, vreau mereu mai mult. Nu doar profesional vorbind. Și ca om, tind întotdeauna mai sus.

– Ești și prezentatoare TV. Ce te-a atras spre televiziune?

– A fost ceva nou. Și în facultate am încercat tot felul de „nebunii" - am făcut emisiuni la radio, am prezentat spectacole de poezie, de coregrafie.

– Ai renunța la teatru pentru o carieră în televiziune?

– Nu. Îmi place televiziunea, dar nu mai mult decât teatrul.

– Lucrând atât de mult, cum te relaxezi?

– Nu am timp și disponibilitate pentru a mă relaxa. De altfel, relaxarea aceea totală, când uiți de tot și te rupi de exterior, nici nu mă caracterizează. Îmi place să fiu tot timpul ocupată.

– Muzică asculți?

– Da, în special muzică instrumentală, de atmosferă, gen Vangelis sau Goran Bregovic.

– Ce filme îți plac?

– Filmele clasice, ecranizările după romane din literatura clasică. Nu aș putea numi un film anume.

– Revenind la viața personală, pe ce criterii îți alegi prietenii?

– Îmi plac oamenii sinceri, fideli, care știu să se bucure; oamenii care au ceva de oferit. Așa sunt prietenii mei.

– Ești căsătorită?

– Da, din octombrie anul trecut. Soțul meu locuiește în străinătate, este medic. Eu stau aici, îmi fac meseria. Fiecare are viața sa profesională, ne vedem mai rar, dar deocamdată merge.

– Ce sfat ai da unei tinere care ar dori să devină actriță?

– Să facă meseria asta cu credință. Atât. În rest, lucrurile se aranjează de la sine.

CĂTĂLINA LATU
Foto: **ONORIU FELEA**

Inedit CONCURS DE CULTURĂ GENERALĂ

Ziarul „**Adevărul**", în colaborare cu **Editura Niculescu** vă provoacă la un concurs de cultură generală. Răspunzând la întrebările noastre veți putea intra în posesia premiilor oferite de editura „**Niculescu**", premii ce constă în pachete cu cărți, ultimele apariții ale editurii sus amintite.

Completați talonul de mai jos, răspundeți corect la întrebare și trimiteți talonul împreună cu răspunsul pe adresa redacției Adevărul, B-dul Revoluției nr. 81, pentru concursul de cultură generală.

Întrebare: Cine este autorul poeziei „Plumb"?

Răspuns:

Talon

Nume _____ **Prenume** _____

Adresa _____

Vârsta _____ **Profesie** _____

Telefon _____

CONCURS Hy-Ration Eagle Pack CEL MAI BUN PRIETEN AL TĂU

ÎNTREBARE: ***Care animal este considerat cel mai bun prieten al omului?***

Cele trei mari premii sunt oferite de **SC Speed Partner Nădlac** (telefon 094-631008 și fax 057/ 473665).

Cel mai bun prieten al tău se va simți bine alături de noi! Trimiteți răspunsurile pe adresa: B-dul Revoluției nr. 81, Adevărul - Tineret, pentru „**Cel mai bun prieten al tău!**".

Răspuns: _____

Nume: _____ **Prenume:** _____

Adresă: _____

Telefon: _____

Destine în derivă

CÂND PĂRINȚII UITĂ CUM E SĂ IUBEȘTI

Încă din primii ani ai adolescenței își fac simțite prezența și conflictele dintre copii și părinți. Mai ales atunci când aceștia din urmă nu își iau rolul în serios, uitând să mai fie și prieteni. Pentru că, un adolescent are nevoie în primul rând de un prieten. Căruia să i se destăinuie, sau să-i ceară sfatul. Ce se întâmplă, însă, când acest conflict se amplifică? Când părinții, uitând că au fost și ei tineri odată, iau hotărâri în numele propriilor copii? Atunci când, din dorința exagerată de a-i proteja, sfârșesc prin a-i răni și a-i transforma în cei mai înverșunați adversari?

Pe C. am cunoscut-o printr-o întâmplare. M-a impresionat de la bun început tristețea din ochii ei verzi. La fel de mult cum m-a intrigat neîncrederea ei în oameni. Și ambele aveau aceeași cauză: dezamăgirea în dragoste și nu numai atât. Pentru că, la cei aproape 23 de ani cât numără, C. se consideră deja îmbătrânită și sătulă de viață. „Am cunoscut un băiat. La început nu a fost nimic serios, dar cu timpul am început să țin la el", povestește C. Atâta doar, că între ei exista o diferență: ea urma cursurile unei școli postliceale, el lucra ca și vânzător într-un magazin. Iar părinții ei au fost cei care au luat imediat atitudine. „Mi-au spus că este băiat bun, dar că nu are pregătirea mea. Și că cea mai bună soluție ar fi să ne despărțim. Eram în anul I", povestește ea.

Sperând că într-o bună zi părinții ei se vor obișnui cu ideea că se iubesc, C. nu a acceptat să pună capăt relației. De la sugestii și rugăminți, însă, cu timpul s-a ajuns la amenințări. „Nu-l mai primeau la noi în casă, plus că nici nu-mi dădeau voie să mă întâlnesc cu el. De asemenea, mă amenințau că nu-mi vor mai da bani pentru a-mi continua școala. Efectiv trăiam un coșmar. Certurile au devenit o obișnuință la noi." Și atunci C. a hotărât: a plecat de acasă. S-au mutat împreună. Au stat în chirie și, după cum spune ea, nu le-a fost prea ușor. „M-am angajat și eu și ne-am descurcat. Părinții, nu știu de unde, ne-au aflat adresa și presiunile au continuat. De data aceasta mă implorau și mă amenințau să mă întorc acasă." Peste câtva timp a terminat școala, dar și-a pierdut locul de muncă. Iar în domeniu nu se putea angaja pentru că nu erau posturi. „De atunci, lucrurile au mers din rău în mai rău. Nu-mi găseam un loc de muncă și părinții mei și-au intensificat presiunile. Am ajuns cu nervii la pământ. Mi-au spus tot felul de lucruri despre el și ne certam din orice. În plus, părinții mi-au promis că dacă mă despart de el, într-un timp scurt am asigurat un loc de muncă foarte bun", povestește C.

Cum a reușit să plece și ce i-a spus, își aduce aminte ca într-un coșmar. Știe doar că, de aproape un an de când l-a părăsit își dorește un singur lucru: să moară. Pentru că, pentru ea, viața nu mai are nici un sens. „Cea mai mare greșeală a mea este că i-am lăsat pe alții să ia decizii pentru mine. Poate că mi-aș fi dat seama cu timpul dacă am greșit alegându-l pe el, dar așa simt că viața mea nu mai are nici un sens. Am într-adevăr un post bun și părinți pe care nu-i voi mai putea iubi niciodată. În rest, nimic. Nu mai am nici măcar lacrimi", spune C.

A cui a fost greșeala și în ce constă ea, vă lăsăm pe dumneavoastră să hotărâți...

ANCA BUGARIU

Liderul trupei hip-hop MOROMETZII, 1 - Q - SAPRO a fost la Arad

După trei albume cu **MOROMETZII**, liderul grupului, Cezar Cristea (**1 - Q - SAPRO**) și-a lansat primul album. Intitulat „(YO CUNOSC) PERIFERIAH", primul album solo al lui Cezar a fost prezentat zilele trecute la magazinul de muzică SIESTA, în prezența reprezentantului Mediapro Music - Cătălin Lăpușcă. Muzica „UN-Q"-lui este un hip-hop cu accente folclorice și influențe rock. La acest album rapperul din Berceni a lucrat cu Mihai Alexandru care este responsabil atât de sound-ul albumului, cât mai ales de compoziția pieselor. Titlurile pieselor lui Cezar descoperă o parte din umorul acestuia cu care sunt pigmentate de altfel și versurile de pe album: „Sărmălutza Party", „Kolegu' lu' McLoud", „Dragi heterosexuali... Playboy"...

Un interviu cu 1 - Q - SAPRO veți putea citi, în curând, în pagina de Tineret a ziarului „Adevărul".

OLI. B.

De vorbă cu idolii adolescenților din România

3REI SUD EST

Cea mai ascultată trupă dance a momentului este incontestabil 3REI SUD EST. Trei băieți din Constanța, cu voci de aur - Laurențiu, Mihai, Viorel - au reușit în scurt timp să devină idolii adolescenților. Și nu numai ai lor... Am văzut la concertul de la Arad, printre cei peste 2.000 de spectatori care au umplut până la refuz Sala Sporturilor, destui admiratori ai formației, trecuți de prima tinerețe. Prin piese care au coregrafia, sound-ul și orchestrația asemănătoare cu cea a trupelor occidentale, cei trei „REI" au creat o adevărată senzație bătând recordurile de vânzări (casetele cu remix-uri s-au vândut în 30.000 de exemplare în prima lună, iar noul album - „Amintirile" se bucură de un succes și mai mare!). Anul trecut au câștigat Premiul I la Festivalul de la Mamaia (categoria șlagăre) și Premiul Ballantine's pentru cea mai bună formație românească de muzică dance. Luptându-se cu isteria fanilor, care îi asfixia, am reușit să le luăm un interviu după fulminantul concert de la Arad.

– Spuneți-mi, peste tot unde mergeți este aceeași atmosferă?

– (Laurențiu) Peste tot este aceeași isterie. În general, în sălile de sport, cum e și asta de la Arad, atmosfera este extraordinară, atât în timpul concertului, cât și după...

– Cam câte spectacole dați într-o săptămână?

– (Laurențiu) În medie treipatru... Este destul de obositor, mai ales că trebuie să și călătorim. Viață de turneu...

– Care sunt calitățile care v-au propulsat în vârful topului dance?

– Seriozitatea, munca, profesionalismul...

– Aveți un stil propriu de dans...

– Da, este probabil unul din atuurile noastre pe lângă muzica pe care o facem și... look.

– Nu vă stânjenesc uneori fanii, care efectiv vă asaltează?

– Nu, pentru că succesul pe care îl avem depinde în primul rând de ei... După fiecare spectacol acordăm autografe, glumim cu fanii noștri...

– Unde ați vrea să vă petreceți „vacanța ideală"?

– (Viorel) La Ocean, să fie căldură și mulți rechini! (Mihai) La Miami, alături de Mariah Carey!

– Cum arată femeia ideală în viziunea voastră?

– (Mihai) Tipul Mariah Carey. (Viorel) Înaltă, suplă și inteligentă.

– Tema principală a pieselor voastre este „suferința în dragoste". Ați simțit pe pielea voastră acest lucru?

– (Laurențiu) Normal că am suferit și noi din dragoste. Dar acum, eu cel puțin, nu prea mai am timp să sufăr, pentru că lucrez foarte mult.

– Cum v-ați caracteriza și cum ar trebui să fie o fată ca să vă cucerească?

– (Laurențiu) Sunt generos, sunt poate prea sincer - și asta deranjează uneori. Ador toate fetele... (Viorel) Un șaten cu ochii verzi care adoră cartofii prăjiți și detestă... prostia. (Mihai) Un bărbat bine, care detestă fetele care nu au simțul umorului.

– Aveți interpreți preferați. Dacă da, care sunt?

– (Viorel) George Michael. (Mihai) Boyz II Men. (Laurențiu) Michael Jackson.

– Ce mașină aveți; ce marcă v-ar plăcea să aveți în locul ei ?

– (Viorel) Am avut mai multe Dacii, dar mi-ar place un Ferrari. (Mihai) Am un Renault și visez la un Lamborghini... (Laurențiu) Deocamdată Oltcit, dar vreau BMW...

– Ce pregătiți pentru viitor?

– În primul rând vom înregistra un videoclip pentru „Atomic" (cu melodia „Te plac așa cum ești"). Acum avem deja patru piese noi, la care mai trebuie să compunem versurile. Probabil că la vară vom ieși cu un nou album pe piață...

– Un mesaj pentru cititorii ziarului „Adevărul" și pentru fanii voștri...

– Nu ne așteptam să avem așa mare succes cu „Amintirile" și le mulțumim și lor pentru susținere. Să ne asculte în continuare și să fie aproape de noi, pentru că nu îi vom dezamăgi.

A consemnat
OLIMPIU BULZAN

ASOCIAȚIA DE PRIETENIE ROMÂNIA-ISRAEL:

UN DECENIU DE ACTIVITATE

* Interviu cu dl. Ioan Mănușă, secretarul Asociației arădene de prietenie România-Israel *

– D-le secretar, Asociația de prietenie România-Israel împlinește zece ani de existență. Privind în urmă, cum apreciați activitatea acesteia?

– Încă de la început trebuie să precizez faptul că filiala arădeană este atât cea mai veche din țară, înființată imediat după evenimentele din decembrie 1989, cât și Asociația cu cea mai bună activitate. Răspunzând întrebării d-voastră, activitatea noastră s-a manifestat în acest deceniu pe diverse planuri: economic, social și cultural.

– Puteți să nuanțați aceste domenii?

– Bineînțeles. Pe plan cultural, a existat un veritabil schimb între cele două țări: expoziții de artă fotografică și plastică, participări la târguri de carte, festivaluri teatrale etc. Pe plan social, nu putem scăpa din vedere faptul că anual se transferă din Israel către România aproximativ **un miliard de dolari**, sumă ce reprezintă contravaloarea muncii prestate de cetățenii români în Israel. Cu asta am spus totul...

– Pe plan economic?

– Din punct de vedere economic, doar Asociația arădeană a stabilit o serie de contacte între agenții economici, contacte care s-au materializat în schimburi cât se poate de avantajoase. Așa se face că am decis să constituim un Centru de afaceri mixt (România-Israel) la Arad, centru care a fost gândit încă de anul trecut, din 26 aprilie. Astăzi, ca să vă dau doar un exemplu, cel mai mare grup industrial de confecții din Israel („Delta") a decis să investească masiv în Zona Liberă Curtici.

– Când va avea loc aniversarea oficială a zece ani de la înființarea Asociației arădene?

– Adunarea generală festivă va avea loc pe data de 23 martie și ne așteptăm la o participare cât se poate de reprezentativă.

– Ce inițiativă de ultimă oră stă în fața Asociației?

– Sunt mai multe inițiative aflate pe rol, dar aș menționa înlesnirea

colaborării dintre Universitatea „Vasile Goldiș" și universitățile din Tel-Aviv, Haiffa, Beer Sheva etc. Aceste colaborări se materializează prin schimburi de studenți și cadre didactice, iar pe viitor preconizăm inclusiv schimburi de doctoranzi.

DORU SINACI
Foto: V. MUSCA

„SOCIALISTUL NU ESTE DUȘMANUL DREPTEI POLITICE"

Recent, ca o replică la „Manifestul Dreptei Românești", Partidul Socialist a lansat „Manifestul Socialist". Redăm pe scurt ideile principale cuprinse în „Manifest"

* „Socialist înseamnă să fii democrat de stânga. **Socialistul este adversarul și nu dușmanul dreptei politice".**

* „Socialistul nu acceptă ca România să reia traseul capitalismului de la începuturile sale și luptă **împotriva acumulării sălbatice de capital."**

* „Socialist înseamnă să militezi pentru o **democrație reală, participativă**, pentru o societate în care dezvoltarea liberă a fiecăruia să nu împiedice dezvoltarea liberă a celorlalți."

* Socialist înseamnă să te pronunți pentru **garantarea proprietății private** dobândite LEGAL"

* „Socialistul militează pentru **garantarea muncii** prin: recompensarea ei adecvată, protecția și dezvoltarea calității ei, creșterea numărului locurilor de muncă fiind principala sursă a protecției sociale"

* „Rolul statului nu se poate reduce doar la a privatiza proprietatea sau a flexibiliza piața... **Fără stat democratic puternic nu vor exista nici dezvoltare durabilă și nici egalitate a șanselor."**

* „Cultura, educația și sănătatea sunt drepturi, nu privilegii"

* „Socialist înseamnă să folosești **planificarea ca instrument pentru orientarea dezvoltării economice** și asigurarea securității sociale.

* „Socialistul afirmă că **România va intra în UE abia atunci va fi pregătită, și în urma unui referendum național"**

* „Socialist înseamnă să te lupți pentru ca ordinea și acțiunea politică să fie întemeiate pe o **bază morală."**

* **„Socialistul este republican**, respectă Biserica, sprijină Armata, păstrează și promovează tradițiile culturale ale poporului român."

În încheierea manifestului se arată că „Partidul Socialist este partenerul firesc, dar critic al partidelor social-democrate. Datoria sa este să promoveze împreună cu acestea valorile și principiile Internaționalei Socialiste.

După guvernarea eșuată a dreptei, **alternativa pentru România este acum Stânga pluralistă."**

T.S.

COMUNICAT

Noi, elevii Liceului Teoretic „Moise Nicoară" din Arad, ne declarăm prin prezenta solidari cu greva dascălilor noștri. Considerăm acțiunea dumnealor pe deplin justificată, având în vedere situația critică a învățământului din România la ora actuală.

Susținem că lipsa de reacție a clasei politice, apropo de acest protest, este inadmisibilă, având în vedere efectele ei nefaste asupra întregii societăți, dar mai ales asupra tineretului și formatorilor acestuia. Deoarece revendicările domnilor profesori nu numai că sunt perfect îndreptățite, ci mai mult decât atât, au fost ignorate prea mult timp, facem un apel la rațiunea și omenia guvernanților ca acestea să fie soluționate urgent.

Noi conștientizăm că problemele domnilor profesori sunt în mare măsură și ale noastre. Baza materială precară din școli sau chiar lipsa acesteia, orarul mult prea încărcat care presupune parcurgerea materiei într-un mod alert și ineficient, cu efecte stresante atât pentru noi cât și pentru domnii profesori sunt doar doi dintre factorii ce trebuie luați în considerare pentru a crea o stare de normalitate în învățământ.

Dorim reluarea cursurilor, dar cu niște profesori motivați material corespunzător importanței activității pe care o desfășoară pentru viitorul acestei țări. În speranța că acțiunea noastră de solidarizare cu domnii profesori va avea un ecou concret în sensul rezolvării imediate a revendicărilor lor, așteptăm acest lucru și de la alți colegi de-ai noștri din țară.

Reprezentanții elevilor Liceului Teoretic „Moise Nicoară" - Arad

Asemănări tragice
E BINE SĂ SE ȘTIE...

„Sunt încă în țara aceasta, care e încă a noastră, câteva legiuiri ciudate și inumane. Pentru un măr luat din pomul vecinului, jandarmul te poartă cu săptămânile din post în post, pe drumuri de zloată. Pentru milioane furate din vistieria publică, te aplaudă camera, te omagiază Senatul și publicitatea plătită la ghișeu, te proclamă mare om de finanțe. Comerciantul dumitale din colț, care a dat faliment, se va afla multe luni, în haine vărgate și la răcoare, cu paznic sever la ușă. Un „financiar" însă, culege sudoarea a zeci de mii de oameni onești, o transformă în aur masiv pus bine la păstrare pentru sine, și se declară în neputință de a face față situației. Statul îi sare în ajutor. Bancherul nu e tras de nimeni la răspundere."

Ei, bine, asta întrece orice. Cum? Statul nu poate lepăda din bugetul său pe aceia care s-au dovedit a fi rău slujitori?

Nu poate lua măsuri care să-l apere de frustratori?

Curtea de conturi, instituția aceasta menită să verifice toate cheltuielile statului, au așa înalți funcționari cu labe pătate? Cetățenii nu se pot plânge că nu îi apără Statul. Fiindcă Statul nu se apără nici pe sine."

Se știe că, dacă astăzi așa stau lucrurile, eu în cele de mai sus nu mă refeream la așa ceva. Textul este reprodus din presa vremurilor de acum... 70 de ani.

Ce vremuri, domnule!

Atunci.

Ce vremuri, domnilor, acum!

O rubrică de:
GH. NICOLĂIȚĂ

ȘTEVIA, LOBODA, URZICA...

Acuma, nu cred că ați uitat de amenințările din ultima vreme despre noile (altele) scumpiri de prețuri pentru călătoriile cu mijloacele de transport în comun (la Arad, cel puțin, costul unui abonament lunar pe o line la tramvai „va sări" - dacă am înțeles bine! - de la 55.000 la 67.000, deci dintr-o dată cu 12.000 lei); un metru cub de apă se va scumpi și el cu 19 procente sărind cu cca 500 de lei și ceva peste cel actual de va ajunge la mai bine de 3200 lei; kilovatul oră va mai pune și el la „standard" vrea 400 de lei de va depăși mia!; iar acum o altă sabie a lui Damocles se-nalță deasupra capetelor noastre: scumpirea de la 1 aprilie, cu (cică) nici mai mult nici mai puțin de 50% a prețului unui metru cub de gaze naturale. Și, se zice că, toate astea datorită „grijii părintești" a Guvernului de a aplica cota unică de TVA de 19% precum și datorită deprecierii constante a cursului leu-dolar.

Ce repede au găsit, ei, guvernanții, motivații și explicații pe seama unei țări și-a unui popor sărăcit și deja disperat că nu va mai avea, mâine, de unde plăti atât de multe prețuri, tarife, taxe, impozite mereu și mereu... indexate, în vreme ce câștigurile se reduc, comparativ, golind buzunarele și, eventual, resursele modeste „pentru zile negre" strânse pentru un trai cât-de-cât omenesc. Parcă citindu-mi gândurile, un cunoscut a încercat să mă liniștească: „Nu-ți face griji, mai rabdă, că primăvara nu-i departe, și-or ieși urzicile, lobodele, știevia și-or fi pe gratis, dacă îi ajunge să mai culegi și tu pe lângă sutele și sutele de alți culegători care așteaptă ca tine! Apoi, până la Paști o să crească și iarba, îi face un cuib în care... „iepurașu" o să facă... ceva de mai mare dragu' lăsându-te să te crucești la domnii directori de regii, de agenții, la parlamentari și guvernanți care, de pe urma taxelor, prețurilor, TVA-ului, impozitelor ce tind spre... obezitate, se duc acasă lunar cu zeci, ba chiar sute de milioane de lei salarii.

Stop cadru

Doamne! Câte n-auzi, astăzi, despre ce-o fi mâine! Dar chiar acolo vom ajunge?

CONSTANTIN SIMION

PROIECT DE LEGE PRIVIND VENITUL MINIM GARANTAT

Ministerul Muncii și Protecției Sociale (MMPS) a elaborat un proiect de lege privind venitul minim garantat, care are în vedere atenuarea riscurilor sociale pe care le implică aplicarea măsurilor de reformă economică, a declarat, luni, pentru MEDIAFAX, Florin Pașa, director în cadrul MMPS.

Potrivit prevederilor acestui proiect de act normativ, asigurarea venitului minim garantat se realizează prin acordarea de ajutor social cetățenilor aflați în situație de risc social, având în vedere "respectarea demnității umane, justiția socială, prevenirea și combaterea tendințelor de discriminare și marginalizare socială".

Proiectul Legii privind venitul minim garantat se adaugă unor reglementări existente în domeniul asistenței sociale, cum sunt Legea nr. 61/1993 privind alocația de stat pentru copii, Legea 119/1997 privind alocația suplimentară pentru familiile cu copii și Legea nr. 208/1997 privind cantinele de ajutor social.

Venitul minim garantat instituit pentru familiile și persoanele fără venituri sau cu venituri mici are în vedere procedurile stabilite prin Legea nr. 67/1995 privind ajutorul social, propusă a fi abrogată și stabilește ca sumele necesare pentru plata acestui venit să se asigure de la bugetul de stat.

Ajutorul social propus a se acorda se calculează ca diferență între nivelul venitului minim garantat propus prin proiectul de lege și venitul net lunar al familiei.

Proiectul de lege urmează să fie definitivat după analiza și observațiile realizate de Ministerul Finanțelor, Ministerul Funcției Publice și Ministerul Justiției.

PREȘEDINTELE CONSTANTINESCU A PROMULGAT LEGEA PRIVIND ORGANIZAREA ȘI DESFĂȘURAREA REFERENDUMULUI

Președintele Emil Constantinescu a semnat decretul pentru promulgarea Legii privind organizarea și desfășurarea referendumului, se arată într-un comunicat al Biroului de Presă al Președinției remis, luni, agenției MEDIAFAX.

În baza articolului 144 litera a) din Constituția României, președintele României a solicitat Curții Constituționale, în data de 2 aprilie 1999, să se pronunțe asupra constituționalității unor prevederi din Legea privind organizarea și desfășurarea referendumului.

Prin decizia 70 din 19 mai 1999, Curtea Constituțională a constatat că sunt neconstituționale dispozițiile a trei articole din Legea privind organizarea și desfășurarea referendumului. Curtea Constituțională a arătat că nu are competența în ceea ce privește criticile aduse pentru formularea unei alte redactări a textului legal controlat.

Camera Deputaților și Senatul au adoptat prezenta lege, cu respectarea prevederilor constituționale ale articolului 74 alineatul (1), cu votul majorității membrilor fiecărei Camere și în temeiul articolului 45 din Constituția României.

Potrivit reexaminării, Parlamentul a procedat: la reformularea articolului 11, renunțându-se, în principal, la noțiunea de "referendum consultativ", la eliminarea literelor b) și h) de la articolul 12, care definește și enumeră problemele considerate de interes național și la eliminarea inițialului articol 45 pe care îl înlocuiește cu inițialul articol 46, conferind astfel o nouă renumerotare a textului de lege.

Există în Centrul Aradului un loc unde se poate lua o masă ieftină și bună?

DA! Restaurantul CLUBUL PRESEI

(B-dul Revoluției nr. 81, telefon 280989)

VĂ OFERĂ:

- Preparate ale bucătăriei tradiționale românești
- Mese festive
- Sărbătorirea unor evenimente de familie
- Întâlniri ale oamenilor de afaceri

AVEȚI ÎNCREDERE ÎN NOI!

„ARBITRAJUL ROMÂNESC TREBUIE SĂ ÎȘI PĂSTREZE CONTINUITATEA LA MARILE COMPETIȚII"

- declară Nicolae Grigorescu, singurul arbitru român care va oficia la Euro 2000

Cu ocazia Memorialului „Ladislau Brosovsky" disputat sâmbătă și duminică la Sala Sporturilor „Victoria" din orașul nostru, arbitrul timișorean Nicolae Grigorescu a venit la Arad pentru a evolua în echipa de „Old Boys" a echipei Politehnicii Timișoara. În primele zile ale săptămânii, Nicolae Grigorescu a primit o veste extraordinară, el fiind singurul arbitru român delegat de UEFA pentru a oficia ca asistent, la partidele Turneului Final al Campionatului European, ce va avea loc în vară, în Belgia și Olanda. Pe această temă l-am provocat la un scurt dialog.

– Ce înseamnă pentru dumneavoastră participarea la Turneul Final din vară?

– Mă bucură faptul că voi putea reprezenta arbitrajul românesc la o competiție de un asemenea prestigiu, mai ales deoarece „voi lăsa ușa deschisă" arbitrilor de la noi din țară pentru Campionatul Mondial din 2002. Acest lucru reprezintă pentru mine o obligație în plus, mai ales că doresc să-mi încheie cariera sub bune auspicii.

– Credeți că pe lângă dumneavoastră România ar fi putut avea un alt arbitru, de exemplu un „central", pentru acest turneu?

– Arbitrajul românesc se află într-o schimbare, venită după ce FIFA a hotărât reducerea vârstei în arbitraj de la 50 la 45 de ani, lucru care a prins federația noastră puțin descoperită. Prin retragerea lui Crăciunescu mai repede cu cinci ani decât era preconizat, pregătirea unui Lică sau a unui Huzu nu a fost dusă la bun sfârșit. S-a făcut o întinerire masivă a corpului de arbitri, proces care dă roade în aproximativ cinci ani de zile. Spre exemplu, eu personal îl văd pe alba-iulianul Sorin Corpodean la C.M. din 2002. Perspectivele sunt dintre cele mai îmbucurătoare pentru arbitrajul românesc.

– După câte se pare, spre deosebire de nivelul fotbalului din Transilvania și Banat, cota arbitrajului este în continuă creștere în această zonă a țării.

– Într-adevăr, dacă centrul fotbalistic s-a mutat din Banat în Moldova, în arbitraj Vestul face față cu brio cerințelor actuale. Spre exemplu, județul Timiș este al doilea din țară ca număr de arbitri la nivelurile superioare. Personal aș dori să crească cât mai mult nivelul fotbalului de la noi.

– Ce șanse acordați selecționatei României la Euro 2000?

– În fotbal, dacă - e valabil înainte, în timpul și după joc. Această relativitate nu-mi permite să mă pronunț. Aș vrea din tot sufletul ca Grigorescu „să plece acasă", iar România să ajungă în finală.

– Ce înseamnă pentru dumneavoastră Memorialul „Ladislau Brosovsky"?

– La noi, în Timișoara, se organizează memorialul „Dan Păltinișan". Întotdeauna am participat cu mare plăcere la omagiile aduse acestor mari fotbaliști pe care Vestul nu trebuie să îi uite niciodată. De altfel, am fost bun amic atât cu Gioni cât și cu Dan.

– Un gând de final...

– Personal îmi doresc multă sănătate, atât mie cât și familiei mele, restul venind de la sine. Sunt convins că și după ce îmi voi încheia cariera în arbitraj nu mă voi rupe de fotbal. Acum mă gândesc să duc la bun sfârșit returul campionatului Diviziei A, iar apoi să reprezint România cu cinste la Turneul final al C.E.

Au consemnat:
CĂLIN MNERIE
DACIAN TODUȚA

UTA AȘTEAPTĂ „CARTEA VERDE" PENTRU IKPE ȘI IBRAHIM

Apele s-au mai limpezit în curtea „Bătrânei Doamne". Ibrahim a apărut la echipă, iar operația pe nasul lui Kent a reușit. Acum, antrenorul Rubinacci poate trece - liniștit - la pregătirea amănunțită a partidei cu Gaz Metan Mediaș - de peste 10 zile - din prima etapă a mini-returului Diviziei B, seria a II-a.

Mâine, cu începere de la ora 15,30, UTA va întâlni, într-un meci amical, formația de primă divizie Astra Ploiești. Președintele Lupaș zice că meciul se va disputa pe stadionul din Calea „Aurel Vlaicu", însă dacă timpul se va dovedi nefavorabil fotbalului (ploaie ori zăpadă), tot calabalâcul se va muta în Grădiște, pe stadionul „CPL".

În altă ordine de idei, trebuie spus că șefii UTA-ei au făcut deja demersuri la FRF, pentru ca oficialii din „Poligrafiei" să ceară „cartea verde" jucătorilor Ikpe și Ibrahim, de la federațiile de specialitate din Mexic și Polonia, cei doi evoluând, ultima dată, la Atlas Guadalajara, respectiv Wisla Cracovia.

LEO SFÂRA

POLO - SUPERLIGA NAȚIONALĂ

Rezultatele etapei a 9-a, desfășurată sâmbătă și duminică: Dinamo - Sportul Studențesc 13-4 și 13-3, CSM Cluj - Steaua 4-10 și 3-8, Rapid - Crișul Oradea 4-3 și 6-2. Astra Arad a stat.

Clasamentul

1. Dinamo	16	13	2	1	142-71	28
2. Steaua	16	11	0	5	145-68	22
3. Crișul	16	10	1	5	167-74	21
4. Rapid	16	10	1	5	114-73	21
5. Astra	**14**	**5**	**1**	**8**	**92-114**	**11**
6. CSM Cluj	14	2	1	11	71-135	5
7. Sportul	16	0	0	16	56-252	0

C.M. de tenis de masă

ROMÂNIA - TREI VICTORII

Echipa feminină a României a debutat în forță, obținând, duminică și luni, trei victorii din tot atâtea posibile, în cadrul Grupei B a C.M. de tenis de masă, pe echipe, ce se desfășoară - în aceste zile - la Kuala Lumpur, în Malayesia.

Iată rezultatele înregistrate:

România - Franța 3-2

Agnes Lelannic - Otilia Bădescu 21-12, 21-19

Mihaela Steff - Anne Boileanu 21-14, 16-21, 21-18

Ana Gogoriță - AS Gourin 21-8, 21-15

Anne Boileau - Otilia Bădescu 21-16, 21-19

Mihaela Steff - Agnes Lelannic 21-11, 21-15

România - Rusia 3-1

Mihaela Steff (2) și Ana Gogoriță au punctat pentru țara noastră în acest meci.

România - Belgia 3-0

Otilia Bădescu - Amelie Bérgmann 21-18, 21-8

Ana Gogoriță - Sophie Thition 23-21, 21-6

Antonela Manac - Karen Opendencamp 21-9, 21-7

L. S.

O NOUĂ REORGANIZARE A SECȚIEI DE FOTBAL „UNIVERSITATEA SEBIȘ"

În data de 12.02.a.c., conducerea orașului Sebiș s-a întâlnit cu reprezentanții clubului de fotbal Universitatea într-o ședință pentru a definitiva noua conducere tehnică și administrativă precum și a lotului de jucători.

Prima hotărâre luată a fost numirea lui Alexandru Gaica ca antrenor principal ajutat ca secund de Octavian Neamț.

De asemenea, a fost numit ca și președinte de onoare prof. univ. dr. Aurel Ardelean rectorul Universității de Vest „Vasile Goldiș" Arad.

Funcția de președinte executiv este în continuare ocupată de Ioan Muscă ajutat de prim-vicepreședintele Marius Morar.

Conducerea administrativă a mai fost completată și cu vicepreședinții: Moroșteș Eugen și Tabuia Marin.

Pregătirile vor începe în data de 22 februarie și se vor efectua pe plan local. În aceste condiții, clubul Universitatea dispune de următorul lot de jucători: Marchiș - portar, Neamț, Golomici, Morar, Barna, Morodan, Spătaru, Mureșan, Miclea, Toader, Gligor, Șodinca, jucători de câmp. Echipa tehnică și-a fixat ca obiectiv pentru acest retur de campionat terminarea în primele 6 echipe.

La capitolul jocuri amicale: Dinamo Sebiș, Crișul Buteni, Steaua '99, Chisindia și Crișana Sebiș. Pentru buna desfășurare a activității sportive au fost aleși ca membri: Georghe Marinca, Leah Sandu, Torcoș Florin, Jurcoane Cristian, Cociș Ioan, Moraru Mircea, Ghergar Fănel.

GELU GROZA

NICOARĂ I-A FĂCUT PLANUL GABRIELEI

Un lucru puțin întâlnit în sportul românesc l-am consemnat sâmbătă după-amiază. Se știe, și la un meci de fotbal de categoria „Onoare", după un succes al gazdelor, urmează o masă pentru arbitri.

Același lucru se întâmplă - suntem siguri - și în prima divizie, chiar dacă este vorba de baschet. Surprinzător însă, după meciul de sâmbătă, dintre B.C. West Petrom Arad și „Poli" Moldrom Iași, unul dintre arbitrii întâlnirii, Călin Nicoară, nu s-a mai prezentat la „cheful" de după meci. El a preferat ca - imediat după joc - la mai puțin de 20 de minute, să intre în Alimentara „Gabriela", din fața Gării CFR Arad, pentru a-și procura hrană. Nicoară și-a umplut o plasă, cu o pâine, 150 grame șuncă presată, 200 grame piept de pui, 4 bucăți cabanos, două smântâni și tot atâtea iaurturi, plus un borcan de castraveți murați, totul în valoare de 120.000 de lei. Apoi s-a îndreptat spre peronul Gării, de unde urma să plece spre București, nu înainte însă de a arăta unei domnișoare crăpătura de la pantaloni, provocată de ciocnirea din timpul partidei, cu „petrolistul" Levente Szijarto.

Acum, două lucruri par interesante. Or, Nicoară este așa de corect încât nu mai stă la protocol, ori Dinu Puf nu a organizat o masă pentru arbitri, ceea ce este puțin probabil. De vină să fi fost președintele lui B.C. West Petrom, ori „Mersul trenurilor?"

LEO SFÂRA

SZIJJARTO I-A RUPT PANTALONII ARBITRULUI NICOARĂ

● În partida de sâmbătă, din cadrul Diviziei A la baschet masculin, West Petrom Arad a demonstrat că este la ora actuală o echipă redutabilă în prima grupă valorică. Pe teren propriu, elevii lui Dragan Petricevic își demonstrează din plin calitățile și putem afirma că în afara jocului cu Dinamo, când au prins o zi slabă, în rest au făcut legea în „Sala Sporturilor". ● Și partida cu „Politehnica" Iași s-a înscris pe aceleași coordonate, fiind evident pentru toți cei prezenți la sală că victoria arădenilor este pe deplin meritată. ● Antrenorul Dragan Petricevic și pivotul Cătălin Burlacu și-au învins fosta echipă moldavă, demonstrând că au valoare, indiferent de clubul ale cărui culori le reprezintă. Burlacu, după un debut destul de șters în tricoul West Petrom-ului, a făcut împotriva foștilor săi echipieri cel mai bun joc de la venirea la Arad, reușind zece puncte și o apărare agresivă, care totuși i-a adus eliminarea pentru cinci greșeli personale. Este bine că sub panou există o concurență acerbă, Apostol, Bubanja, Burlacu și Kmezic putând fi greu contracarați de apărătorii adverși. ● Pentru „Poli" Iași problemele financiare au început să atingă cote alarmante. Plecările lui Burlacu și ale celor trei jucători ruși au slăbit enorm echipa. Mai nou și sponsorul principal - Moldrom - și-a retras sprijinul din jurul clubului, ieșenii rămânând ai nimănui. Tranziția ... ● Cei 500 de spectatori prezenți la sală au izbucnit în hohote de râs și în urale în timpul reprizei secunde, când Levente Szijjarto s-a ciocnit involuntar cu arbitrul Călin Nicoară, doborându-l la pământ. Bucureșteanul și-a rupt pantalonii în urma impactului, iar când a observat, a început... să râdă. Haz de necaz! ● Încheiem amintind că sâmbătă, din echipa arădeană a lipsit Cristian „Tito" Muntean care a avut „în program" căsătoria civilă. Cu această ocazie secția SPORT a ziarului nostru îi dorește multă fericire și „Casă de piatră!"

DACIAN TODUȚA

Baschet feminin - Divizia A

Rezultatele etapei a 27-a:

Sportul Studențesc - Rapid București 64-76; Univ. Craiova - Fartec Brașov 56-62; Someșul Dej - Livas Târgoviște 59-75. În partide disputate în devans: **Olimpia București - B.C. ICIM Arad 38-65**; Univ. Oradea - B.N.R. București 55-59; „U" Cluj-Napoca - L.P.S. Galați 61-42.

Clasament

1. B.C. ICIM Arad	**27**	**26**	**1**	**1854-1149**	**53**
2. Livas Tg.	27	23	4	1808-1305	50
3. Rapid	27	23	4	1852-1312	50
4. B.N.R.	27	16	11	1813-1621	43
5. Sportul	26	16	10	1755-1481	42
6. „U" Cluj	27	14	13	1696-1609	41
7. Someșul Dej	27	14	13	1675-1605	41
8. Fartec Bv.	27	14	13	1549-1543	41
9. „U" Oradea	27	5	22	1435-1872	32
10. Olimpia	27	5	22	1482-1876	32
11. LPS Galați	28	3	25	1302-2073	31
12. Univ. Craiova	27	3	24	1276-2051	30

*** Miercuri, 23 februarie a.c., la Arad, este programat marele derby: BC ICIM - Rapid, într-o dispută contând pentru etapa a 28-a.**

Baschet masculin - Divizia B

CSȘ WEST PETROM II ARAD - „U" SANEX CLUJ-NAPOCA 74-60 (39-25)

Sâmbătă, la Polivalentă, după meciul vedetă dintre „U" West Petrom Arad și Poli Iași, în scenă a intrat echipa a doua a West Petromului, care a disputat o nouă etapă din divizia B împotriva Sanexului din Cluj.

Arădenii au început timorat partida, oaspeții conducând ostilitățile în primele cinci minute. Ușor mustruluiți de antrenorul Davidhazy, „petroliștii" își revin din mers, ieșind la rampă talentul unor jucători ce promit. Mai întâi a fost Mazilu, de neoprit sub panou decât prin fault, apoi sârbul Nicolici, ce a punctat din orice poziție, pentru ca show-ul să fie încheiat de omniprezentul Manoilescu. Clujenii s-au bazat prea mult pe talia impunătoare a lui Șchiopu și aruncările de la distanță a lui Kulcsar, care însă nu au putut duce singuri tot greul.

Așadar, victorie clară (74-60) a tinerilor de la West Petrom, care confirmă pasa bună prin care trece baschetul arădean.

Formații și marcatori:

West Petrom II Arad: Mazilu 18, Manoilescu 17 (3x3); Nicolici 17 (1x3); Vanc 8; Nagygyorgy 8; Puf 3 (1x3); Boric 2; Iov. **Sanex Cluj**: Kulcsar 14 (3x3); Șchiopu 12; Drăguș 11; Cenear 11 (1x3); Cacoveanu 5 (1x3); Ghiriti 3; Bulcu 3; Morar 1.

Au arbitrat: Tiberiu Ondrejkovici și Adrian Șebu (ambii din Timișoara).

CĂLIN MNERIE

Maxim International SRL
A member of the ED & F Man Group
CAUTĂ DISTRIBUITORI PENTRU CACAO PUDRĂ NATURALĂ ȘI ALCALINIZATĂ ÎN JUDEȚUL ARAD
Tel: 01-335.73.11, Fax: 01-336.49.94.
(1287542)

COMAGRO VEST S.A
achiziționează **porumb** la cele mai bune prețuri
Plata se va face pe loc la livrarea mărfii.
Pentru cantități mai mari de **20 tone** marfa se ridică direct de la depozitul furnizorului.
INFORMAȚII LA TEL: 057/255270; 270790

CITY - TAXI
CITY - TAXI ARAD
într-o nouă formulă managerială
ANGAJEAZĂ ȘOFERI
cu mașină proprie pentru activitatea de taximetrie, acordând multiple facilități (parcări gratuite, spălări auto, gratuite), fără obligația de a efectua comisioane și protocoale diverse.
SPĂLĂTORIE AUTO NON-STOP
Vă așteptăm la sediul SC ARCO CITY S.A. din str. Pădurii nr. 43, telefon 252024, 252026, 252028.
(c.b.)

SC ARĂDEANCA SA
angajează
- 1 INGINER MECANIC -
de preferință cu experiență în domeniul mecano-energetic investiții.
RELAȚII SUPLIMENTARE
la sediul unității din Arad str. Pădurii 2-4, biroul Personal sau la telefon 280814.
(4508729)

IDM SERVICE MACARALE 059 447 245 059-479.189
INTERDEME MACARALE
3700 ORADEA
Calea Aradului nr. 5
- Service - reparații macarale: AMT, TELEMAC, HYDROM, MDK, RDK, ADK, P&H și alte tipuri, precum și excavatoare
- Lucrări complexe de încărcări - descărcări montaje utilaje, ridicări hidrosfere, antene GSM, elemente de construcții, etc.
- Închirieri de macarale cu sarcini de ridicare până la 75 t, mijloace de transport și utilaje de construcții (autopompă de beton, autotransportoare)
- Cumpărări - vânzări macarale, utilaje de construcții și mijloace de transport.

AGENȚII DE PUBLICITATE

ZIARUL „ADEVĂRUL" ARAD ARE DESCHISE URMĂTOARELE AGENȚII DE PUBLICITATE

SEBIȘ
Primăria orașului Sebiș
- agent publicitar Ciolea Mirela
- program 8,00 - 15,00
- Telefon 420.303
LIPOVA
S.C. ELCOTRANS S.R.L. Lipova
Str. Bălcescu Nr. 16,
Telefon 561.426 sau Fax 563.091
- program 7,30-15,30
INEU
Primăria orașului Ineu
- agent publicitar Carmen Țoie
- program 8,00 - 15,00
- Telefon 092-846765
NADLAC
„GYURIAN"
- str. Griviței Nr.58
- agent publicitar Gyurian Bohuslav
- Telefon 474.580
CHIȘINEU CRIȘ
Primăria orașului Chișineu Criș
- agent publicitar Mihaela Brândaș
- program 8,00 - 15,00
tel. 520098
PECICA
DACODA - A.F. DUMICI Nr. 281
- agent publicitar Dumici Dănuț
- program 8,00 - 20,00
- Telefon 468.745
SANTANA
Bibliotecă
- agent publicitar Alexandru Victoria
- program: 8,00 - 15,00
telefon: 462471
GURAHONȚ
Primăria orașului Gurahonț
- agent publicitar Alexandru Herlău
- program: 8,00 - 15,00
PÂNCOTA
Cofetăria „ELI-DOR",
Str. T. Vladimirescu, nr. 34
- agent publicitar Cristina Mihăicuța
- program: 8,00 - 15,00
- Telefon: 466.213
CURTICI
Str. Vasile Goldiș nr. 1 (Magazinul HOBBYLAND)
- program: 9,00 - 18,00
SĂVÂRȘIN
Magazinul alimentar Mixt „Hans auto",
Str. A. Iancu Nr. 411
- Telefon: 557.339
CERMEI
Primăria Cermei
- agent publicitar Florica Nagy
ȘOMOȘCHEȘ
- agent publicitar înv. Ioan Nagy
- Telefon: 511.860
ȘIRIA
Asociația Agricolă Ioan Slavici
sau la domiciliul d-nei Bot Adriana, din Șiria nr. 516
- agent publicitar Bot Adriana ,
- Telefon 531.084

Anunțurile se primesc în regim de urgență și pot să apară în ziarul „ADEVĂRUL" de a doua zi. Informații - telefon 280904.

S.C. TRANSDARA S.A.
ANGAJEAZĂ:
MANAGER: - studii superioare tehnice sau economice
- vechime în activitate de conducere min. 5 ani
- cu aptitudini de conducător
- domiciliul în Arad, permis de conducere, telefon.
ELECTRICIAN AUTO - vechime 5 ani
CONDUCĂTOR AUTO - la transport călători în trafic intern si international, vechime 5 ani.
CONDUCĂTOR AUTO - la transport călători cu domiciliul în Lipova, vechime 5 ani.
RELATII: Arad, str. Liviu Rebreanu nr.95
TEL. 256306, 256308, 256309.

S.C. „BETU IMPEX" SRL
Localitatea Gheghie, jud. Bihor
Produce și comercializează
SOBE DE TERACOTĂ
la prețul de 1.000.000 lei inclusiv TVA.
Informații la telefon 094-572179; 094-781575.
(1287465)

OFERTĂ INCREDIBILĂ! ÎȚI VINE SĂ CREZI?
NOKIA 5110 1.399.000 lei*
O gamă diversificată de telefoane cu prețuri începând de la
999.000 lei*

Oferta CONNEX
Conectare GRATUITĂ
+1 LUNĂ ABONAMENT GRATUIT
MediaSet
Calea Aurel Vlaicu, Bl.8, Parter
TEL: 210545; 092976769
dealer autorizat CONNEX
* Prețurile nu conțin TVA. Ofertă valabilă numai cu conectare la CONNEX

ATENȚIE AGRICULTORI!
SC PRODAGRO BIAN SRL ARAD
ACHIZIȚIONEAZĂ
la depozitul firmei din Aradul Nou, str. Bicaz nr. 6 (în spate la fabrica PEPSI COLA, PRIGAT):
- PORUMB BOABE - preț 1.300 lei/kg
- PORUMB ȘTIULEȚI - preț 910 lei/kg
Plata se face PE LOC în bani sau prin compensare cu erbicide, semințe, îngrășăminte chimice (azot, complexe).
VĂ AȘTEPTĂM ZILNIC ÎNTRE ORELE 8,00-18,00!
TELEFON: 057-288.306.
(1287352)

EURO STIL mobila
CASA ESTE CEA MAI SCUMPĂ INVESTIȚIE A DVS...
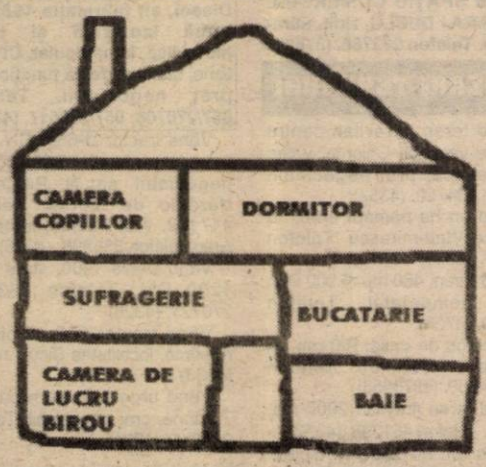

- CEA MAI BUNĂ MOBILĂ
- CELE MAI BUNE PREȚURI
- DESIGN
- TRANSPORT GRATUIT ÎN JUDEȚUL ARAD*
- MONTAJ GRATUIT
- GARANȚIE TOTALĂ
* Pentru comenzi mai mari de 10 mil. lei.
... MOBILAȚI-O CU CEI MAI BUNI!
Magazine: COMPLEX PODGORIA, ETAJ I și Piața Agroalim. VLAICU
Telefon/fax 057/270930
(1287430)
ABONAȚII *ADEVĂRUL* AU UN DISCOUNT DE 5% PÂNĂ LA 29.02.2000.

MATRIMONIALE

CĂSĂTORIE în GERMANIA pentru DOMNIȘOARE, drăguțe, 20-30 ani. Telefon 279251; 093.207.324. (3303)

VÂNZĂRI APARTAMENTE O CAMERĂ

Vând garsonieră cf. III, zona Fortuna (gresie, faianță, telefon, satelit), et. I, preț 4.500 DM. Telefon 273321 sau 094 182 952. (3878)

Vând garsonieră în comuna Pecica, et. II, preț 2.500 DM. Telefon 415108. (4168)

Vând garsonieră cf. I, Chișineu Criș. Telefon 520515 (0344540)

Vând garsonieră, confort I, Confecții, et. III. Telefon 094.556.873. (4079)

Vând garsonieră cf. I, Micălaca-Sud, Miorița. Telefon 282565 sau cartier Subcetate, str. Cezar nr. 20A. (4221)

Vând apartament 1 cameră, 40 mp, îmbunătățit, Praporgescu, orientare la mai. Telefon 253326. (4253)

Vând garsonieră, confort I, Micălaca, îmbunătățită, et. IV, informativ 6.600 DM. Telefon 243082. (4238)

Vând garsonieră, confort I, în Vladimirescu central, telefon, satelit, apă caldă, încălzire pe gaz, lambriuri, gresie, faianță, cheltuieli foarte mici. Informații telefon 514803. (4216)

Vând urgent garsonieră, Pecica, mobilat, (nemobilat). Telefon 095.812.648 sau 243561. (4320)

Vând urgent garsonieră, confort I, îmbunătățit, bl. P3, et. III, preț 10.000 DM, negociabil. Telefon 243062. (4339)

Vând garsonieră, et. IV, Lacului, mobilată, 12.500 DM. Telefon 094.778.462. (4358)

Vând garsonieră, Romanilor, 4450 DM. Telefon 237048. (4371)

VÂNZĂRI APARTAMENTE DOUĂ CAMERE

Vând apartament 2 camere + dependințe, ultracentral, încălzire pe gaz. Telefon 095 619 811. (4249)

Vând apartament 2 camere, Vlaicu, str. Hațeg, et. VIII, 10.700 DM. Telefon 212221; 092.620.475. (3789)

Vând apartament 2 camere, central, et. III, parchet, faianță, contorizare, bloc cărămidă. Telefon 252863. (3091)

Ocazie! 21.000 DM, apartament 2 camere, decomandate, modificat, Banu Mărăcine. Telefon 210255; 210555. (4290)

Vând apartament 2 camere, îmbunătățiri, parter, Alfa. Telefon 258434, 094 803 940. (3766)

Vând apartament 2 camere, semidecomandat, bloc Libelula, et. 7/10, sc. C, îmbunătățit, preț 29.000 DM, variante. Telefon 465372, 095 614 877. (3915)

Vând apartament 2 camere, et. II, zona 300, decomandat, bloc contorizar. Telefon 219402. (3920)

Vând apartament 2 camere, decomandate, îmbunătățiri, parter, central Alfa, preț 14.000 DM, negociabil. Telefon 057/258124. (3799)

Vând apartament 2 camere, et. I, îmbunătățit, Micălaca. Telefon 266280, după ora 18. (2665)

Vând apartament 2 camere, decomandat, îmbunătățit, UTA, etaj intermediar, preț rezonabil. Telefon 270872. (4253)

Vând apartament 2 camere, îmbunătățit, parter, Podgoria, 25.000 DM. Telefon 220400. (4178)

Vând apartament 2 camere, Podgoria, et. IV, acoperiș garantat, 18400 DM, negociabil. Telefon 250966; 092.344.621. (4271)

Vând apartament 2 camere, confort I, decomandat, et. UV, Alfa, preț negociabil. Telefon 258391. (4307)

Vând apartament 2 camere, ultracentral, Arad și casă cu grădină mare, Ghioroc. Telefon 461578. (4344)

Vând apartament 2 camere, central, confort I, etaj intermediar, 21.000 DM. Telefon 270856. (4366)

Vând apartament 2 camere, Vlaicu, 9800 DM. Telefon 270856. (4366)

Vând apartament 2 camere, zona Podgoria, bl. G, et.I. Telefon 233588; 094.592.267. (4379)

Vând apartament 2 camere, ultracentral, 22.000 DM. Telefon 210366, 094 245 572. (4448)

VÂNZĂRI APARTAMENTE TREI CAMERE

Vând apartament 3 camere, parter, ultracentral, posibil privatizare. Telefon 253681. (3421)

Vând apartament 3 camere, multiple îmbunătățiri, preț 15.000 DM, Vlaicu, str. Fluturilor nr. 17, bl. 10, sc. C, ap. 7, telefon 094 763 117 sau 275884, între orele 15-20. (3657)

Vând apartament 3 camere, decomandat. Telefon 242488, 289391, după ora 16. (4210)

Vând apartament Samantha, 47.000 DM, negociabil. Telefon 232675, după ora 15. (4275)

Vând apartament 3 camere decomandate, et. I, Micălaca bl. 614, cu garaj. Telefon 092.857.550. (4120)

Vând apartament 3 camere, 150 mp, central, ideal firme, 39.900 DM. Telefon 281195. (3726)

Vând apartament 3 camere, decomandat, posibilități privatizare, aproape tramvai, cartier Alfa. Telefon 466180, 094 552 158. (3912)

Vând apartament 3 camere, decomandat, balcon închis, et. II, Podgoria, preț 21.000 DM. Telefon 253326. (4253)

Ocazie! Vând apartament 3 camere, decomandat, Vlaicu, et. 9/10, balcon mare, hol mare, 14.000 DM, preț fix. Telefon 250966; 092.344.621. (4271)

Vând apartament 3 camere, bl. 716, et. I, + garaj nou dublu, Micălaca. Telefon 265273. (4327)

Vând apartament ultracentral 3 camere, dependințe, parter, Legea 112. Telefon 233230. (4348)

Vând apartament 3 camere, et. III, zona 300, 21.000 DM. Telefon 249806; 094.778.462. (4358)

Ocazie! Vând apartament 3 camere, et. I, Micălaca 500, suprafață mare 86 mp, preț 15.000 DM, posibil rate și loc de garaj autorizat. Telefon 279718; 094.542.931. (4362)

Ocazie! Vând apartament 3 camere, Alfa, mici îmbunătățiri, 12.000 DM. Telefon 270856. (4366)

VÂNZĂRI APARTAMENTE PATRU-CINCI CAMERE

Vând apartament 4 camere, Micălaca 700, et. I, decomandat, toate îmbunătățirie posibile. Telefon 057/230607; 094.536.717. (4286)

Vând apartament 4 camere, Alfa, îmbunătășiri. Telefon 095.605.032. (4266)

Vând apartament 4 camere, zona Gării. Telefon 223552 sau 221251. (43149

Vând apartament 4 camere, Micălaca, str, Abrud bl. 217. Telefon 274533. (4355)

Vând apartament 4 camere, ultracentral, 35.000 DM. Telefon 210366, 094 245 572. (4448)

VÂNZĂRI CASE

Vând casă 2 camere, pivniță, dependințe, 2 ha vie, localitatea Galșa, comuna Șiria. Telefon 251355. (2956)

Vând casă foarte mare, Aradul Nou, 1500 mp, preț la vedere, negociabil și casă Grădiște, str. I.B. Deleanu nr. 40. Telefon 092.207.518; 276353. (4385)

Vând casă cu garaj, demisol, parter și etaj, în SEBIȘ, str. Orizontului nr. 6A. Telefon 420260.

Vând casă 4 camere, baie, bucătărie, garaj, încălzire centrală, 500 mp, str. Arhitect M. Tabacovici, Aradul Nou. Telefon 092 640 821, 092 293 709. (3906)

Vând casă 5 camere, grădină mare, str. Rozmarin nr. 13. Telefon 094.803.940. (4252)

Vând casă central, parter-privatizat, etaj-apartament. Telefon 234862. (3890)

Vând casă în Vinga nr. 1078. Telefon 057-264183, 057-221703. (4084)

Vând case în zona de frontieră Vărșand, cu teren mare. Telefon 530193. (4031)

Vând casă mare, grădină 3.300 mp, localitatea Păuliș nr. 176. Informații telefon 565240. (4196)

Vând casă, grădină, localitatea Chișineu Criș, str. Prunului nr. 7. Telefon 230243. (4241)

Vând casă, comuna Șagu. Informații telefon 264531. (4135)

Vând sau (schimb cu apartament 2 camere), casă nouă în Sîmbăteni + diferență. Telefon 216378. (4270)

VÂND URGENT CASĂ MARE, două corpuri, grădină cu pomi, suprafață 900 mp. Telefon 092.239.471; 256543. (f.974360)

Vând casă, grădină, convenabil, str. Războieni nr. 33. Telefon 221352. (2887)

Vând, ultracentral, casă cu loc singur în curte, excelent pentru construcție firme. Telefon 272626, 092 281 508. (3932)

Vând urgent casă, 2 camere, grădină, 720 mp, gaz, str. Oltului nr. 45. Telefon 092.477.834. (3741)

Vând casă, Aradul Nou, str. Iosif Engyel nr. 5, grădină 2100 mp, preț negociabil. Telefon 286078. (4053)

Vând casă în Semlac, loc întreg, preț negociabil. Telefon 057/534051. (4279)

Vând casă mare, ultracentral, cu 1100 mp teren. Telefon 284768. (4130)

Vând casă, tip vilă, str. Andrei Șaguna. Informații telefon 211578 sau 211449. (4161)

Vând casă nouă, grădină mare, în Frumușeni nr. 366. Telefon 289078. (3938)

Vând casă mare Cuvin nr. 386, compusă din 3 camere, cămară, hol, magazie, pivniță, seră, grădină mare. Telefon 461011. (3917)

Vând casă în Șiria, zonă turistică. Informații telefon 094.597.434. (4932309)

Vând casă, ultracentral, singur în curte, garaj. Telefon 094.795.541; 257213. (4318)

Vând (închiriez) casă, Kogălniceanu, trifazic, posibilități croitorie serie. Telefon 283952; 270721. (4326)

Vând casă în comuna Mișca nr. 152. Telefon 224582. (4332)

Vând casă, grădină 2700 mp, centru Curtici. Telefon 276772. (4340)

Vând casă în Tauț. Telefon 461307, după ora 18. (4352)

Vând casă str. Lăcrămioarelor nr. 15, Arad. Telefon 274533. (4355)

Casă de vânzare, sat Sînpaul nr. 191 cu grădină mare. (4360)

Vând central, casă mare, 4 camere, dependințe multiple, pivniță amenajabilă, gaze, curte, grădină, acces mașină, Relații după amiază, telefon 057/283960. (4370)

Vând casă 6 camere, Grădiște, 21.000 DM. Telefon 210366, 094 245 572. (4448)

VÂNZĂRI SPAȚII

Vând spațiu comercial Șirandul Neptun, dotat cu bar-bucătărie. Telefon 092 744 730. (4158)

Vând gheretă metalică 24 mp, vad comercial bun, preț negociabil. Telefon 288140. (3995)

Vând (schimb) spațiu ultracentral, 165 mp, în curte. Telefon 094.478.575 sau 276898. (4265)

Vând hală industrială, 252 mp, Arad, str. Feleacului (Abatorul Vechi). Telefon 094.698.659; 094.770.634. (3774)

Vând SPAȚIU COMERCIAL sau GARAJ DUBLU, zidit, ultracentral. Telefon 222786. (3783)

VÂNZĂRI TERENURI

Vând teren intravilan pentru casă de vacanță, Ghioroc, Valea Domnească, preț negociabil. Telefon 234720. (4353)

Vând un ha pământ arabil în comuna Vladimirescu. Telefon 514177. (3966)

Vând teren, 460 mp, 6.900 DM, garaj demontabil. Telefon 247429. (3758)

Vând loc de casă 100 mp, în Nădlac. Informații telefon 057/474869. (4873658)

Vând teren itravilan 2000 mp, Radna. Telefon 461298. (4352)

Vând loc de casă în Bujac. Informații telefon 243810. (4122)

VÂNZĂRI AUTO

Vând combină păioase, 2 m, motor Mercedes, preț 4.500 DM. Telefon 054.240.581.

Vând Volkswagen Transport 8+1 persoane, Diesel, 2.400 cmc, an fabricație 1995, înmatriculat, preț 17.500 DM, negociabil. Telefon 094 645 682. (4432)

Vând autoutilitară furgon, marca Volkswagen LT 35, Diesel, an fabricație 1991, capacitatea cilindrică 2.400 cmc, sarcina utilă 1.700 kg, înmatriculat, preț 10.500 DM, negociabil. Telefon 094 645 682. (4432)

Nu-ți mai fă griji: CAUCIUCURILE de care ai nevoie, le găsești la mine, IEFTINE și BUNE. Exemplu 155R13-160.000 lei/buc. Telefon 259339; 094.706.321. (2135)

Vând tractor U-650, cu reparația capitală efectuată, plug cu 3 brăzdare și remorcă monoax. Telefon Arad 289919, Vărădia de Mureș 557009.

Vând Opel Vectra GT, 1991, înmatriculat recent, 8.500 DM, negociabil. Telefon 284229. (4069)

Ocazie! Vând Renault 5, an 1988, persoană fizică, 2.100 DM. Telefon 092 344 705. (4212)

Vând Opel Frontera Sport, semidecapotabil, 1993, Euro II, 1983 cmc, neînmatriculat. Telefon 277071, 092 810 065. (4243)

Vând Moskvici 1500, motor Diesel Opel 1600, CIV. Telefon 251203, seara. (4280)

Vând VW Golf II, benzină, motor 1.200 cmc, nerulat în țară, 1.250 DM, neînmatriculat. Telefon 219979, 092 706 535. (3774)

Vând Ford Tranzit bus, motor 1.994 cmc, foarte întreținut, nerulat în țară, fabricație 1991, neînmatriculat, 5.900 DM. Telefon 219979, 092 706 535. (3774)

Vând Dacia 1310, an 1996. Telefon 057/250073; 094.477.133. (3829)

Vând Dacia papuc 1990 și camion Saviem 6,5 t. Telefon 468628, 092 530 319. (4873508)

Vând tractor U650, stare foarte bună. Telefon 094 522 567, după ora 20, localitatea Răpsig nr. 237. (4811288)

Ocazie! Vând Audi 80, numere Germania, 850 DM. Telefon 534311, 094 985 086. (4211)

Vând tractor U-650 M cu plug, stare bună. Localitatea Apateu nr. 183, familia Stana. (0344537)

Vând Opel Vectra Turbo Diesel, an fabricație 1993, extrase, airbag, central, trapă, eventual la schimb + 1 Fiat Ducato pentru marfă, înalt și lung, prețuri negociabile, avantajoase. Telefon 094 291 600, 056-219869. (3680)

Vând Cielo an 1997, culoare roșie, genți aluminiu, 56.000 km, impecabil, preț 10.800 DM, negociabil. Vând Oltcit Club 1992, culoare albă, impecabil, 32.000 km, preț 1.900 DM, negociabil. Telefon 092 571 335. (3914)

Vând plug PP3-30, mașină de semănat SPC-6, vindrover. Localitatea Vînători nr. 254, telefon 23. (4021)

Vând Dacia Break, fabricație 1999 și Bus Mercedes 207 Diesel. Telefon 281492. (4024)

Vând tractor U-650 M în stare bună de funcționare. Telefon 094.607.249. (4046)

Vând Dacia 1310, an 1990, preț negociabil Informații localitatea Sebiș, str. Orizontului nr. 27 sau telefon 094.508.130. (3231840)

Vând camion MAN Tubro Diesel, an fabricație 1987, cu dubă izotermă și trapă hidraulică, înmatriculat, CIV, 6,5 tone, stare perfectă funcționare, preț negociabil. Telefon 057/270706; 057/279517. (4312)

Vând tractor U-650, CIV, plug mare, stare bună, 55.000.000 lei, negociabil, sat N. Bălcescu, Vărădia de Mureș, Telefon 417122, vizibil zilnic. Informații Arad, telefon 258896. (4325)

Vând Dacia 1300, stare bună 1200 DM. Telefon 283952, 270721. (4326)

Vând tractor 650 cu plug și remorcă, localitatea Șicula nr. 48. (4333)

Vând urgent Saviem carosat 7,5 tone, preț negociabil. Telefon 234214. (4351)

Vând Ford Sierra 2000 cmc, an fabricație 1989, benzină, injecție, stare foarte bună. Telefon 092.529.611.

Vând Ford 1,6 Diesel, 1986, 2 locuri + dubiță marfă. Telefon 277067. (4361)

Vând Ford Sierra Turbo Diesel, în 1991, motor Ford Mondeo 96 și VW Transporter T4 Diesel, an 1991. Telefon 258482 sau 094.819.906. (4368)

Vând Fiat Fiorino, an 1985, motor 1,1 din 1991 cu 51.000 km, CIV, persoană fizică, consum 5%, preț 2300 DM. Telefon 230083. (4375)

Vând BMW 320, an 1979, persoană fizică, motor defect, preț 1100 DM, negociabil. Telefon 230083. (4375)

Vând Audi 100cc, stare perfectă, nerulat în țară, multiple dotări, persoană fiozică, preț 3900 DM, negociabil. Telefon 094.629.268. (4376)

Vând Dacia 1310, din 1984, stare bună, preț 1900 DM, negociabil. Informații telefon 094.703.747. (4377)

Ocazie! Vând BMW 524 T.D. 1985, înmatriculat persoană fizică, 5.350 DM. Telefon 095.621.061. (4873510)

Vând autobus Icarus 37 locuri, înmatriculat. Telefon 094.847.948. (4400)

Vând W Passat, înmatriculat, fabricație 1984, preț 2.000 DM. Telefon 094.847.948. (4400)

VÂNZĂRI PIESE AUTO

Magazinele CLIO&Co. VÂND

PIESE AUTO IMPORT DIN STOC SAU LA COMANDĂ

Decupați anunțul și beneficiați de 10% reducere pentru piesele auto cumpărate

ARAD, Magazinele din:
Calea A.Vlaicu, Bl. 6 ABC
Telefon: 272525; 093333535
Calea Victoriei, nr. 22 A/B
Telefon: 254766; 093333525

Vând motoare Diesel: VW Golf I și II; Ford Sierra 2,3, 1,8 și 1,6; Peugeot 1,9; Citroen 1,9; Mazda 626 și 323; Mercedes 207; electromotoare, alternatoare, pompe injecții, stopuri, faruri, radiatoare și orice piese sau motoare. Telefon 057-466530, 094 872 611.

VÂNZĂRI ELECTRO

Vând VITRINE FRIG, CAMERE FRIG, DULAPURI FRIG, COMBINE FRIG; COMPRESOARE FRIG peste 2.000 W, garanție 1 an. Telefon 281384 orele 8-18. (1832)

Vând TV COLOR, en gros, en detail, diferite mărci, prețuri minime, garanție. Telefon 289456, 092 239 242.

Vând televizoare color, stereo, 100 modele, vizibil zilnic, orele 10-18. Telefon 280260. (4272)

Ocazie unică! Vând TV color stereo, teletext, telecomandă 950.000 lei; LADĂ FRIGORIFICĂ 1.200.000 lei; COMBINĂ 1.300.000 lei; CONGELATOR 1.800.000 lei; FRIGIDER 1.000.000 lei, cu garanție. Recent aduse din GERMANIA. Telefon 259339; 094.706.321. (2135)

Vând televizoare color, preț 950.000 lei, garanție 6 luni. Telefon 244904, orele 9-17. (4086)

Vând mașină de spălat AUTOMATĂ cu reducere de preț (preț vechi 2.500.000, preț nou 1.500.000), GARANȚIE. Telefon 259339; 094.706.321. (2135)

Vând CÂNTARE ELECTRONICE și CASE MARCAT FISCALE, omologate. Telefon 272727.

Vindem televizoare color, cu telecomandă, garanție 6 luni, preț 1.400.000-1.900.000 lei. Telefon 212005, orele 9-17. (4086)

Vând mașini spălat automate, combine frigorifice, prețuri fără concurență. Telefon 251392, orele 9-17. (3817)

Vând TV color en-gros, 50-100 DM/buc. Telefon 244904. (4086)

Vând TV color Toshiba, Phillips, Grundig, stereo, teletext, telecomandă. Telefon 264004. (4234)

Vând TV color, modele noi, telecomandă, text, garanție. Telefon 219365. (4248)

Vând ustensile taxi complete: stație Grant President, ceas Telco, firmă, bară, antenă. Telefon 277071, 092 810 065. (4243)

Vând TV color și parabolice. Telefon 092.445.188; 284659. (4096)

Vând TV color Saba, Blaupunkt, cu telecomandă, 100 DM. Telefon 274118. (3659)

Vând mașină de spălat automată Miele 100 DM, Gorenje 300 DM. Telefon 289667. (3659)

Vând boiler electric, 150 lt, produs Germania. Telefon 289667. (3659)

Vând cuptor microunde inox, de mare litraj. Telefon 274118. (3659)

Vând ecrane TV color de orice fel. Telefon 289667. (3659)

Vând și cumpăr piese pentru orice tip mașini de spălat automate. Telefon 274118. (3659)

Vindem INCUBATOARE de 132, 500, 1.200, 2.500, 5.000, 10.000 ouă cu întoarcere automatizată sau centralizată cu sistem de avarie și avertizare sonoră. Telefon 057-287448, orele 7-15. (3660)

Vând calculatoare second-hand, noi; imprimante, xeroxuri, garanție. Telefon 247182; 092.607.483, 092 745 292. (3652)

Vând copiator Konika 1020 cu ADF (automat), format A3, alb-negru, stare foarte bună. Telefon 280802; 092.410.846. (4058)

Vând TV color, stereo, modele noi, cu 30-40 programe, TXT, telecomandă, 70 cm, preț foarte bun. Telefon 211491. (4414)

Vând monitor PC 15-17". Telefon 211491. (4414)

Vând calculator Dell, 486 Dx266MHz, 8MB, RAM HDD 230 MB, monitor color SVGA 200 DM, negociabil. Telefon 464988. (4323)

Vând Nokia 5110-240 DM, negociabil și cumpăr. Telefon 094.956.467. (4336)

Vând motor trifazic 7,5 KW, 2800 turații. Telefon 289307. (4346)

Vând frigider, congelator, ladă frig, combină frig, mașină spălat automată, TV color, robot telefon, garanție 6 luni. Telefon 220926. (4359)

Vând telefoane noi: Nokia 5110, Alcatel DB, Siemens SL10, altele folosite. Telefon 094.544.832. (4367)

OFERTA SENZAȚIONALĂ până la 8 martie! Vând PACHETUL SUNTEL INSTANT cu TELEFON MOBIL și 250 MINUTE INCLUSE cu numai 1.860.000 lei. Informații zilnic, orele 9-17, telefon 243977 sau 098 602 964. (4435)

VÂNZĂRI DIVERSE

Vând cățele Rottweiler, cu pedigree. Telefon 094 115 982.

Vând ȚIGLĂ PORTUGHEZĂ-MARSILIA, fabricație SIGHIȘOARA, 4000 lei/buc; TERASIT, PRAF MARMORĂ-MOZAIC 700 lei/kg; DEȘEU MARMORĂ-CĂRAMIDĂ EFICIENTĂ 30/25/15-6200 lei/buc. Informații Măsca nr. 33. Telefon 531498; 094.123.396. (4278)

Vând lampă bionic Zepter. Telefon 287984. (3926)

Vând en-gros HAINE second hand, GERMANIA, peste 20 sortimente. Telefon 289456, 092 239 242.

Vând: PLASĂ GARD zincată, CUIE CONSTRUCȚII, PLASĂ RABITZ, VATĂ MINERALĂ vrac. Str. Vrabiei nr. 4, telefon 289997. (4204)

Vând făină 4.800 lei/kg; tărâțe 1.600 lei/kg și făină furajeră 2.700 lei/kg. Telefon 462342. (4811737)

Vând sare la saci și bulgări. Telefon 059-144334, 094 169 671. (3903)

Vând repatriere de Arad. Telefon 057-262226, 095 828 686. (3921)

Vând baloți de paie, cantitate mare. Localitatea Pâncota, telefon 466019. (4147)

Vând mașină rulat comuri, divizor, malaxor inox, cuptor 3 dube. Telefon 092 571 342. (0344533)

Vând haine second hand, pulovere, solexuri, haine piele, scurte, groase, gamă variată, sortare în Germania, preț promoțional. Telefon 094.626.118. (3792)

(Continuare în pagina 15)

(Urmare din pagina 14)

Vând utilaje second hand pentru PREPARAREA CĂRNII, import GERMANIA, stare bună de funcționare, garanție 6 luni. Telefon 094.626.118. (3792)

Vând 100 kg fasole. Telefon 536830. (4209)

Vând acte firmă „schimb valutar". Telefon 094.661.161. (4262)

Vând EUROBOLȚARI termoizolanți 300x250x200; 4800 lei/buc; 1mc-325.000 lei. Telefon 281491; 092.381.750. (4268)

Vând LEMNE FOC, 175.000 lei/mc. Telefon 214010. (4304)

Vând utilaje de tâmplărie: strung, șlaif, preț bun, betonieră, preț convenabil. Telefon 094 982 135, 279870. (3979)

Vând TV color, combine muzicale, boxe 250W, computer 486, biciclete, frigider, cărucior hidraulic 2.000 kg. Telefon 279582. (3323)

Vând PRODUSE NATURALE pentru slăbit, de calitate. Telefon 057-251973, 056-206401. (3513)

Vând garaj metalic, demontabil, preț 350 DM (negociabil). Telefon 248003. (3913)

Vând cuptor vatră 4, 8, 15, 22 mp, malaxor 100, 200, 300 kg și alte utilaje panificație import. Telefon 094 506 635. (3176)

Vând mașină universală tâmplărie, grosime, îndreptat, găurit, circular, banzic. Telefon 057-272870. (3349)

Vând LEMNE FOC TĂIATE, esență tare. Telefon 277027. (3453)

Vând cuptor patiserie inox, 7 tăvi. Telefon 054.240.581.

Vând pat etajat din lemn cu saltele, deosebit. Telefon 095.605.032. (4266)

Vând pian Pappenberger cu palcă bronz, preț negociabil. Telefon 057/534051. (4279)

Vând COAME noi, 6000 lei/buc. Telefon 531324. (2000)

Vând sămânță neagră de ceapă, preț negociabil. Telefon 475041. (4873659)

Vând 3 bucăți cărucioare combinate pentru copii (import) preț între 200-500.000 lei. Telefon 254796. (4315)

Vând 5000 mp teren Pecicia, 12 oi, mobilă sufragerie, canapea cu 2 fotolii, frigider, aragaz cu butelie, video Philips. Telefon 095.812.648. (4320)

Vând aparat sudură, sobă, cutie ARO 10. Telefon 210094. (4329)

Vând parchet fag, 125.000 lei/mp. Telefon 514322; 269674. (4337)

Vând mobilă bucătărie din lemn. Telefon 252178. (4338)

Vând scaun frizerie, vând Dacia 1410, an fabricație 1990. Telefon 247565. (4341)

Vând lambriuri 40.000 lei/mp și cherestea de brad. Telefon 220427. (4345)

Vând garaj metalic autorizat, zona Alfa, preț 1500 DM. Telefon 258482 sau 094.819.906. (4368)

Vând folie solar, import, 12m lățime. Telefon 271153. (4373)

CUMPĂRĂRI TERENURI, IMOBILIARE

Cumpăr apartament, garsonieră, chiar ipotecată, nu foarte scump, plata pe loc. Telefon 092 344 705. (4212)

Cumpăr apartament, zona Lacului, M. Viteazul, et. 1, 2 + balcon. Telefon 210555; 210255. (4290)

Cumpăr apartament 2-3 camere, decomandate, et. I-II, Grădiște. Telefon 224335, seara. (3750)

Client serios, cumpăr urgent apartament 2-3 camere. Telefon 270872. (4253)

CUMPĂRĂRI AUTO

Cumpăr autoturism (pe motorină) 5-6 ani vechime. Telefon 095 619 811. (4249)

CUMPĂRĂRI DIVERSE

Cumpăr GRÂU panificabil, cantități mari, plata imediat. Telefon 276207. (4292)

Cumpărăm acțiuni: Astra Vagoane, Feroneria, SIF Banat, Tricotaje. Telefon 092 308 389. (3502)

Cumpăr porci 100-140 kg, 12.000 lei/ kg, plata pe loc. Telefon 274744. (4026)

Cumpăr grâu de panificație, cantități mari, 2.300 lei/kg, plata pe loc. Telefon 462.342. (4811737)

Cumpăr acțiuni la: Astra, Victoria, Feroneria, Pâncotas Pâncota, Remat, Bat, Alro Slatina, Carmetaplast Deva. Telefon 094.474.030. (4283)

CERERI ȘI OFERTE DE SERVICII

Caut CONTABIL(Ă) cu experiență, cunoștințe operare calculator. Prezentați Curriculum Vitae, B-dul Revoluției nr. 95. (4381)

„BIEMME" angajează PERSONAL pentru mașini de cusut pantofi și CONFECȚIONERE. Telefon 270061. (3883)

Angajăm: MERCEOLOGI, AGENȚI COMERCIALI, VÂNZĂTORI, ECONOMIȘTI, MECANICI AUTO. Telefon 259905.

Coafura „MISTIC STUDIO" angajează PEDICHIURISTĂ-MANICHIURISTĂ. Telefon 285523; 092.239.438. (4260)

Angajez CIOBAN LA OI, ofer condiții bune și salarizare avantajoasă. Telefon 474580. (4773658)

Angajez VÂNZĂTOARE în centru, prefer BAPTISTĂ. Informații telefon 275847, marți orele 15-16. (4317)

SOCIETATE COMERCIALĂ angajează CONFECȚIONERE la mașini cusut liniare. Telefon 279148. (4342)

Angajăm VÂNZĂTOARE patiserie. Telefon 092.654.643. (4343)

Angajăm OPERATOR calculator pe perioadă determinată. Telefon 276419. (4365)

CONSILIUL LOCAL AL COMUNEI GRĂNICERI organizează concurs pentru postul de SECRETAR în data de, 10 martie 2000, ora 10, la sediul Primăriei Grăniceri. Condiții de participare: studii superioare juridice sau administrative; studii superioare de alt profil sau studii medii; de preferință din comuna Grăniceri sau comunele vecine. Informații privind condițiile de înscriere la concurs și bibliografia se găsesc la sediul Primăriei Grăniceri, telefon 1. (4374)

Caut MENAJERĂ, între 30-45 ani. Informații telefon 281433. (4378)

SOCIETATE COMERCIALĂ profil alimentar angajează VÂNZĂTOARE cu experiență în domeniu. Telefon 266211. (4438)

PRESTĂRI SERVICII

Școala șoferi „BELC" completează 17 locuri, categoriil: B, C, C+E, CASA SINDICATELOR. Telefon 223004; 094.938.335. (4415)

INTERNAȚIONAL COMPUTER SCHOOL vă oferă noi cursuri de: CONTABILITATE, INIȚIERE ENGLEZĂ, RELAȚII CU PUBLICUL. Plata în RATE. Telefon 230309. (4306)

ȘCOALA ȘOFERI col. RUSU LUCIAN, B-dul Decebal 18 face înscrieri. Telefon 283696. (4228)

Executăm: REPARAȚII, ÎNTREȚINERE și MONTĂRI obiecte sanitare. Telefon 276419. (3889)

Execut MOBILIER MODERN la comandă: BUCĂTĂRII, SUFRAGERII, DORMITOARE, etc. Prețuri minime, calitate, garanție. Telefon 289456; 256769.

CURSURI: MASEUR, FIZIOCHINETOTERAPEUT (gimnastică medicală); OSPĂTAR, CROITOR, VÂNZĂTOR. Telefon 252860. (2814)

Școala șoferi „PODOABĂ" VICTORIEI 34 înscrie categoriile B, C, E. Telefon 256050, 243626. (3636)

Executăm reparații FRIGIDERE, CONGELATOARE, la domiciliu. Garanție un an. Telefon 282276, orele 14-22. (4274)

Execut LUCRĂRI DE CONSTRUCȚII interioare-exterioare, prețuri eccesibile. Telefon 094.937.252. (40259

Cursuri LIMBA ENGLEZĂ, prețuri extrem de ACCESIBILE. Informații 265733. (4054)

AUTORIZAT execut GRESIERI și FAIANȚĂRI, zugrăveli și instalații sanitare. Telefon 261062. (4319)

Executăm reparații ACOPERIȘURI, tăieri antene, TENCUIELI, ZUGRĂVELI, gletuieli, faianțări. Telefon 211646. (4321)

DIVERSE

SC AGROINDUSTRIALA ȘAGU SA vinde la licitație, în fiecare joi, ora 10, mașini și utilaje agricole, până la lichidarea stocului. ADMINISTRATOR. (4430)

SOCIETATE COMERCIALĂ vinde PANEL, PAL FURNIRUIT, PLACAJE diferite grosimi, PFL. Telefon 222317. (3986)

SC „DAMASA" SRL solicită autorizație de mediu pentru atelier triocotaje str. I.R. Șirianu nr. 33. Contestațiile se pot depune la Agenția de Protecția Mediului, Arad, B-dul Dragalina nr. 16. (4328)

Judecătoria Lipova, dosar execuțional nr. 250/99, în data de 01.03.2000, ora 10, la Judecătoria Lipova, str. Brancovici nr. 27, biroul executor judecătoresc, se vinde la licitație publică imobilul situat în LIPOVA, str. Aurel Vlaicu nr. 4, ap. 20, compus din apartament 3 camere, proprietatea RISTA IOAN și RISTA FLORICA DOINA. Prețul de strigare este de 146.475.000 lei. Condițiile de licitație se pot consulta la Judecătoria Lipova, biroul executor judecătoresc-DAN OPREA, lunea sau vinerea, ora 10. (4363)

CITAȚII

Dosar 68/2000, Judecătoria Gurahonț, pârâtul Rocin Florian, cu domiciliul necunoscut sau eventualii lui moștenitori sunt citați la această instanță pentru termenul din 24 februarie 2000, ora 8,30, în proces cu Dan Florica pentru uzucapiune. În caz de neprezentare, cauza se judecă în lipsă. (49328009)

TURISM

FIRMĂ GERMANĂ vă oferă călătorii rapide în GERMANIA cu plecare în fiecare joi seara, pe ruta: PASSAU-LANDSHUT-MUNCHEN-AUGSBURG-ULM. Informații telefon 280450; 092.663.130. (4347)

SCHIMBURI

Schimb casă 3 camere + dependințe, cugarsonieră + diferență. Informații telefon 092 351 270. (3578)

Schimb apartament RALLA, 3 camere, central, cu casă 4 camere, grădină, singur în curte, posibilități cumpărare. Telefon 283952. (4326)

ÎNCHIRIERI

Închiriez (vând) apartament una cameră, ultracentral, 59 mp, renovat. Telefon 092.274.828. (4282)

Închiriez apartament 3 camere, garaj, parter, zona Fortuna. Telefon 092 388 574.

Închiriez sau vând clădire nouă, 300 mp, central, excelent pentru sedii firmă, bancă, notariat. Telefon 281124. (3725)

Oferim spre închiriere spații pentru depozite, birouri. Informații telefon 283822 sau 093 334 062. (3895)

Închiriez spațiu demisol, 90 mp, ultracentral. Telefon 276777, 094 786 334. (3976)

Ofer spre închiriere spațiu comercial central în Chișineu Criș. Telefon 520664. (0344551)

Închiriez spațiu comercial, în Arad, Piața UTA, proaspăt renovat, vad deosebit, 144 mp. Telefon 094.661.161. (4262)

Închiriez spațiu comercial renovat complet, UTA. Telefon 289722, (3580)

Ofer spre închiriere apartament (ne)mobilat. Telefon 210255. (4290)

Caut să închiriez apartament mobilat, ofer 100-200 DM. Telefon 210555: 094.560.959. (4290)

Ofer urgent casă de închiriat, 2 camere, bucătărie, grădină, plata lunar 50 DM, plata anticipat pe 6 luni, str. Tebei nr. 14, Bujac. (4300)

Închiriez spațiu comercial, 67 mp, Calea Lipovei nr. 113. Telefon 092.921.103. (4287)

Ofer spre închiriere pe termen lung, garsonieră, cf. I, îmbunătățit, Micălaca- Miorița. Telefon 266620. (4224)

Ofer spre închiriere casă mare, deosebită, mobilată, cu birou, str. Unirii. Telefon 285010. (3032)

Ofer spre închiriere spațiu comercial Bd. Revoluției nr. 6. Telefon 094 708 200. (3697)

Închiriez apartament 3 camere, nemobilat, Micălaca. Telefon 284593, după ora 16. (4051)

Închirez (vând) gheretă Alfa. Telefon 095.605.032 (în funcțiune). (4266)

Dau în chirie apartament Vlaicu, patru camere, nemobilat, șosea, birouri. Telefon 092.823.766. (4173)

Închiriem spațiu comercial 25 mp, vad bun, zonă centrală. Telefon 095.636.312, între orele 12-16. (4140)

Dau în chirie garsonieră mobilată, zona Micălaca. Telefon 282279, după ora 16. (4305)

Închiriez apartament 2 camere, zonă centrală pentru firmă. Telefon 253123. (4350)

Închiriez garsonieră, central, mobilată, et. I. Telefon 254735. (4372)

PIERDERI

Pierdut carnet de șomaj eliberat de DMPS Arad pe numele Porczan Luciana Mihaela. Îl declar nul. (3231758)

Pierdut autorizație de funcționare a Bisericii Creștin Baptiste, Sânleani eliberată de Cultul Creștin Baptist. O declar nulă. (4356)

Pierdut certificat cod fiscal nr. 3677380 eliberat de Ministerul Finanțelor pentru VARGA VASILE asociație familială. Îl declar nul (4369)

Pierdut legitimație transport CFR eliberată de Universitatea de Vest Timișoara, pe numele Ursuleac Adela. O declar nulă. (4442)

† DECESE †

Cu durere în suflet anunțăm trecerea în veșnicie a celui ce a fost soț, tată și bunic
FÂRCUȚ NICOLAE.
Înmormântarea va avea loc azi, 22 februarie 2000, ora 12, în comuna SINTEA MARE. Familiile îndoliate FÂRCUȚ și GROZA.

Cu adâncă durere anunțăm încetarea din viață a scumpei noastre mame și bunică
ȘERBAN IULIANA (MELICS)
în vârstă de 74 ani. Înmormântarea va avea loc azi, 22.02.2000, ora 14, la Cimitirul Eternitatea. Familia îndoliată.

Cu mare durere anunțăm încetarea din viață a iubitei noastre mame, soacră și bunică,
CODREAN ILEANA,
la vârsta de 74 ani. Înmormântarea va avea loc astăzi, 22 februarie 2000, ora 14.30, de la domiciliu. Rugăm pe bunul Dumnezeu s-o odihnească în liniște și pace! Familia.

† SERVICII FUNERARE †

NON STOP (la orice oră)
„RO-STYL COMPANY"
Firma noastră este PRODUCĂTOARE DE SICRIE, cu magazin în: ARAD, str. M. Eminescu nr. 4 (vizavi Cinema MUREȘUL), telefon 057-211929, 094 478 971. EFECTUĂM SERVICII: spălat, îmbrăcat, îmbălsămat și transport cu personal calificat. ASIGURĂM MINIM: 8 modele de SICRIE din LEMN MASIV (nu din PAL sau furnir); SICRIE CU MÂNERE și ȘURUB (nu se bat cuie), SICRIE LUX, 5 modele LENJERIE DECES (respete), LENJERIE DE LUX, cruci lemn și metal. ACCESORII: catafalc, steag, prosoape etc. INTERMEDIEM: fanfară, colaci, colivă etc. FIIND PRODUCĂTORI, AVEȚI AVANTAJUL UNOR PREȚURI MINIME și POSIBILITATEA DE A PLĂTI ÎN RATE. Transportul sicriului în Arad, gratuit. (c.)

SC „NOSFERATU" SRL,
ARAD, str. Ghiba Birta nr. 26, telefon 270437; Non stop 094.554.874, NĂDLAC, str. 1 Decembrie, nr. 4, telefon 092.922.337.
NON - STOP
SERVICII FUNERARE COMPLETE.
SICRIE, RESPETE, CRUCI (prețuri de producător). ACCESORII: prosoape, batiste, panglică neagră, baticuri, mânere, lumânări, catafalc, șfeșnice, steag de doliu. SERVICII: capelă, spălat, îmbălsămat, îmbrăcat, transport intern și internațional. Asigurăm colaci, colivă, coroane, jerbe, fotografii profesionale, fanfară, organizăm pomeni. OFERTA BRAD: sicriu brad, respete, cruce - 750.000 lei. Transportul sicriului la domiciliu este gratuit!!! Experiența noastră este garanția dv. (c. 44)

† CONDOLEANȚE †

Suntem alături de colegul nostru MARCEL OSTAFE în greaua încercare pricinuită de moartea mamei sale. Colectivul SGA Arad. (4334)

Împărtășim durerea prietenului nostru MARCEL OSTAFE la despărțirea de scumpa sa mamă. Dan și Dana Horge. (4335)

Mulțumim tuturor celor care au condus pe ultimul drum pe cel care a fost soț, frate, tată și bunic,
aviator MARIȘ CORNELIU,
Familia Mariș. (4316)

Un ultim și trist omagiu celei ce a fost șefă, colegă și prietenă,
ing. ROMAN RODICA.
Vei rămâne veșnic în amintirea noastră! Dumnezeu să te odihnească! Serviciul Tehnic și Proiectare al DTC Arad. (4314)

Colectivul de salariați de la Distrigaz Nord SUCURSALA Arad este alături de colegul, ing. TARAȘ TEODOR, în momentele grele pricinuite de pierderea tatălui. Sincere condoleanțe. (4387)

Suntem alături de colega noastră CODREANU DORINA în greaua încercare provocată de moartea neașteptată a mamei sale. Dumnezeu să o odihnească în pace! Colectivul „OPTICA VĂSZI". (4393)

Suntem alături de colegul nostru, ing. NICULESCU GABRIEL în greaua încercare pricinuită de decesul mamei sale. Colegii de la SC „CONPET" SA, Regionala Ardeal-Sediu. (4396)

Mulțumesc din toată inima, tuturor celor care au fost alături de mine și fiul meu, prin prezență, flori și cuvinte de îmbărbătare și care au condus pe ultimul drum pe cea care a fost
TATIANA MOCANU.
Dumnezeu să-i odihnească sufletul ei blând și bun. Soțul Bebe și fiul Alex. (4409)

Conducerea SC „EDIL CONSTRUCȚII" SA Arad este alături de domnul CORNEL MATICA în moemntele grele pricinuite de decesul tatălui. (f.1287549)

Suntem alături de familia îndoliată BARTOȘ GHEORGHE. Conducerea TEHNODOMUS. (4423)

Transmitem condoleanțe familiei îndoliate BARTOȘ GHEORGHE. Colegii de muncă. (4424)

Sincerele noastre condoleanțe familiei Iova Ioan și Iuliana la trecerea în neființă a celei care a fost
ȘERBAN IULIANA.
Din partea cadrelor Serviciului Administrativ al Poliției Județului Arad. (4445)

Un ultim omagiu celei care a fost
ȘERBAN IULIANA,
Sincerele noastre condoleanțe familiei îndoliate. Din partea Cabinetului Medical al Poliției Județului Arad. (4446)

† COMEMORĂRI †

Azi, 22 februarie 2000, se împlinesc 11 ani de când cel care a fost
ing. GHEORGHE ANCIU,
nu mai este printre noi. Dumnezeu să-l odihnească în pace! Soția și fiica cu familia. (4214)

În loc de „La mulți ani!", Dumnezeu să te odihnească în pace!
FRAICOV LISKO.
Te plâng mereu mama și fiul tău Alex. (3581)

Acum 8 ani a plecat pe drumul fără întoarcere
ALEXANDRU NICOLAE,
soț, tată și bunic îndrăgit. Familia. (4119)

Cu aceeași nemărginită durere amintim că se împlinește un an de la decesul scumpului nostru soț, tată, bunic și socru
TRIF IOAN.
Nu te vom uita niciodată: soția Maria, fiica, nepotul și ginerele. (4349)

Nesterse amintiri la împlinirea a trei ani de când a plecat dintre noi bunul nostru soț, tată și bunic
IOAN GRUI.
Dumnezeu să-l odihnească! Familia. (4330)

Cu nemărginită durere comemorăm azi, 22 februarie, un an de la dureroasa despărțire de cea mai iubită mamă și bunică
NAGY ILEANA (BOGDAN).
Nu te vom uita niciodată! Familia Iazbinscky. (4324)

Se împlinesc 6 săptămâni de când a plecat dintre noi, lăsând un gol imens în suflet, acel om minunat, care a fost un bun soț, tată socru și bunic
MILOȘ IOAN,
din SEMLAC. Dumnezeu să te odihnească în pace! Rodica, Doru, Ioana, Mariana, Sergiu. (4873511)

Lacrimi de tristețe și dor, amintiri dragi și un pios omagiu la împlinirea a 5 ani de la dispariția dragului nostru
IOHN CONSTANTIN.
Dumnezeu să-l odihnească în pace! Familia îndurerată. (4410)

UȘI ȘI FERESTRE
DIN PVC ARMAT CU GEAM TERMOPAN
PROFILE TROCAL GERMANIA
☞ LUCRU NEMȚESC

SATLINE

SALON DE EXPOZIȚIE:
ARAD, PIAȚA MIHAI VITEAZUL
BL. M 7, PARTER
TEL./FAX. 057/25 14 61; 094 50 72 11

CASA JUDEȚEANĂ DE ASIGURĂRI SOCIALE DE SĂNĂTATE ARAD

B-dul Revoluției 45; 2900 - ARAD; Tel: 057/270202;
Rel. cu publicul: 057/270864; Fax: 057/270207

Casa de Asigurări de Sănătate Arad organizează concurs pentru ocuparea următoarelor posturi vacante:

- **2 (două) posturi de Medici:**
- **1 post de Șef birou (economist);**
- **1 post de Economist;**
- **5 (cinci) posturi de Referent IA.**

Concursul va avea loc în data de 07.03.2000, ora 10,00, la sediul din Bd. Revoluției nr. 45 Arad.

Înscrierea la concurs se va face până la data de 03.03.2000, ora 13,00.

Informații suplimentare privind înscrierea, condițiile de participare și tematica de concurs se pot obține la sediul Casei de Asigurări de Sănătate, Bd. Revoluției, nr. 45, Serviciul Resurse Umane, sau la telefon: 057/270202 int. 129.

(1287548)

eta - 2u computer

- CALCULATOARE
- IMPRIMANTE
- RETELE
- SOFT
- SERVICE

OFERTĂ SPECIALĂ
475 USD + TVA

CARCASĂ AT 200W
AMD K6-2 450MHz
HDD 4,3GB UDMA
PLACA VIDEO 4MB AGP
FDD 3,5"/1.44MB
SDRAM 32MB Pc100
MONITOR 15" Color
TASTATURA
MOUSE + PAD

ARAD, CLOSCA 2
Tel./Fax.: 251838
INTRARE DE PE B-DUL REVOLUTIEI

... si in rate pina la 36 luni
cu doar 10% AVANS !!!!!!!

Consiliul de administrație al SC „ARCOOM" SCCA ARAD

convoacă adunarea generală a acționarilor în ziua de 8 martie 2000, orele 12,00, în sala mică a Casei de Cultură a sindicatelor din Arad, cu următoarea ordine de zi:

1. Raportul de activitate al Consiliului de administrație pentru anul 1999 și Programul de activitate și de investiții pentru anul 2000.
2. Bilanțul contabil pe anul 1999, contul de profituri și pierderi și repartizarea profitului net pe anul 1999.
3. Raportul comisiei de cenzori asupra activității economice și financiare pe anul 1999.
4. Aprobarea majorării capitalului social pe anul 2000.
5. Proiectul bugetului de venituri și cheltuieli pe anul 2000.
6. Aprobarea Contractului colectiv de muncă.
7. Alegerea Comisiei de cenzori.
8. Diverse.

În cazul în care adunarea generală nu va fi statutară, următoarea adunare generală este convocată în data de 10 martie, orele 12,00, în același loc și cu aceeași ordine de zi.

(4508728)

ANUNȚ

În conformitate cu OUG 63/1998 și PE 001/1/1999, în ziua de 18 martie 2000 va avea loc **EXAMENUL DE AUTORIZARE** ***a electricienilor instalatori gradul I, II, III și IV,*** precum și **REEXAMINAREA** ***electricienilor autorizați până în sesiunea aprilie 1999 inclusiv.***

Înscrierile se fac în data de 16 și 17 martie 2000 între orele 8,00 - 13,00.

LĂMURIRI SUPLIMENTARE
privind înscrierile, tematica, taxele de examinare etc. se pot obține de la S.C. ELECTRICA S.A. - S.D. Arad, Serviciul Marketing, telefon 235689 sau 237707 interior 851 sau 852.

(1287531)

MAXIM COMPUTER
programe informatice pentru contabilitatea și gestiunea firmei
Tel. 094.78.25.49
(4932411)

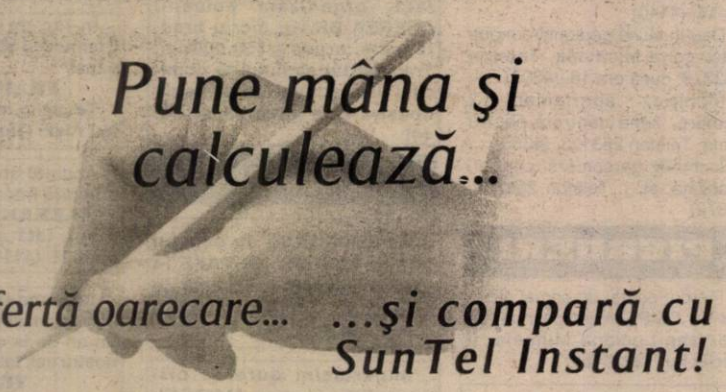

Abonament lunar	$	$ 0 fără abonament
Total abonament anual	$	$ 0
Prețul aparatului	$	$ 99*
Cheltuieli convorbiri/an	$	
Total minute de convorbire anual		250 sau 500 convorbiri sub 30"
Cost total anual	$	$ 99*

Ești facturat la:

- 1 minut / 30 de secunde — facturare la 30"
- din primul minut / după primul minut — chiar din primul minut de convorbire

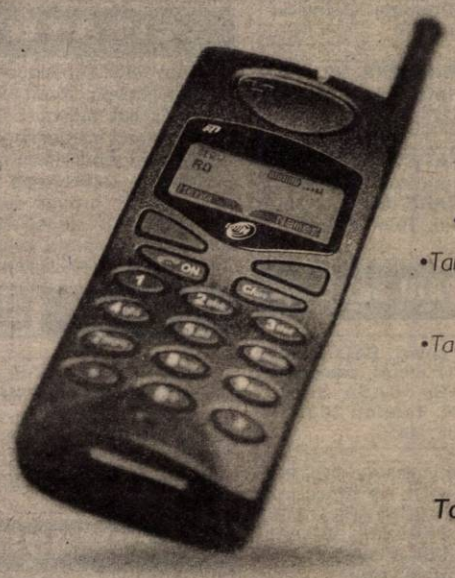

Pachetul SunTel Instant.

8 cenți* 30 sec.

- Un telefon mic și deștept**
- 250 minute incluse, valabile 12 luni
- Tarifare la 30 de secunde încă din primul minut: vorbești 30", plătești 30"
- Tarife unice. Cel mai mic tarif de serviciu fără abonament (0.08$*/30")
- Serviciu de mesagerie vocală
- Fără acte la cumpărare

*Toate acestea, la un preț de 99$**

* fără TVA
** pachetul este disponibil și cu telefonul Nokia 640 la prețul de 149$ + TVA

Sună la 01 / 402 44 44 sau vino în magazinele SunTel din orașul tău!

SunTel instant Gândește-te un pic!

BANCA ROMÂNĂ PENTRU DEZVOLTARE
Vă oferă azi cardul
VISA CLASSIC USD
- card de debit destinat persoanelor fizice pentru deplasări și excursii în străinătate

ADEVĂRUL

COTIDIAN INDEPENDENT ARAD

Anul XII, nr. 2930

Miercuri, 23 februarie 2000 ● 16 pagini ● 2500 lei ● e-mail: adevarul@arad.ro

BRAT Publicație auditată în semestrul I 1998. Tiraj mediu zilnic vândut: 35.948

WEST BANK
ARAD, B-dul Revoluției nr. 88
TELEFON: 284.888
FAX: 285.202
Oferă clienților posibilitatea închirierii de casete de păstrare a valorilor

NU-I UȘOR SĂ FII NORMAL!

Convenția Națională a Partidului Democrat a demonstrat încă o dată - dacă mai era cazul - cât de greu intră clasa politică și societatea românească, în general, în normalitate. Și, în cazul în speță, mă refer la reacțiile pe care le-a generat desfășurarea lucrărilor celui mai important for al PD - Convenția Națională.

Timp de două zile, pediștii au discutat și la obiect, și pe lângă, în funcție de cât l-a dus capul pe fiecare. În linii mari însă, Convenția s-a desfășurat în limitele normalității, ale civilizației și bunului simț. Demisia lui V. Babiuc, cu doar 48 de ore înainte de Convenție ar fi trebuit, în opinia (și desigur și dorințele) unora, să arunce partidul în aer. Trebuia ca pediștii să se ia de cap (căci holurile imense ale Casei Poporului ar fi fost niște ringuri ideale) să facă bucățele partidul, să se împartă pe grupuri și grupulețe, biserici și bisericuțe și PD să mai rămână doar în amintirea autorilor de statistici politice. La așa ceva se așteptau să se întâmple lideri politici, ziariști și toți cei ce urmăresc viața politică.

Nu au procedat astfel țărăniștii, bunăoară? Nu s-a dus Ciorbea la Cluj și împreună cu frații Boilă au pus la cale smulgerea unei bucăți din partid? Nu s-au stins ecourile generate de falia Ciorbea și un alt cutremur, de proporții mai mari, a zdruncinat temelia și așa șubredă a partidului: Radu Vasile și-a luat jucăriile și parlamentarii și a plecat și el „la oaste și n-a mai venit". Că s-a întâmplat ce s-a întâmplat nici nu e prea mare lucru. Nu e singurul partid care a pățit-o: FSN-ul, sau PNL-ul care s-a făcut țăndări, chiar și PDSR-ul s-a mai scindat o dată ș.a.m.d.

Țărăniștii însă au ținut cu tot dinadinsul să-și spele rufele murdare în fața populației. Și alte partide au procedat la fel, poate nu cu atâta patimă și exhibiționism de prost gust. Oricum, dând dovadă de slabă educație politică și de educație în general, partidele care au trecut prin astfel de întâmplări s-au dat în stambă, iar unii dintre membrii lor au ieșit la interval cu texte pe care le-ar invidia și birjarii și mahalagiii. Într-un cuvânt, viața politică românească a avut destule prilejuri pentru a pune în valoare „clasa" politicienilor noștri. Iar aceștia nu ne-au „dezamăgit" dând spectacole de circ, pe gratis, națiunii.

I. IERCAN

(Continuare în pagina 5) ☛

Circumspecți față de hotărârea Guvernului prin care li s-a aprobat majorarea salariilor și acordarea celui de-al 13-lea salariu

UNII DINTRE PROFESORI CONTINUĂ GREVA, ALȚII SE ÎNTORC, DE VINERI, LA CLASE

☛ Cu tot cu sporuri, salariul unui profesor de gradul I ar putea ajunge până la 4,9 milioane lei, iar al unui profesor universitar la 5,2 - 11,5 milioane lei ☛ Cel de-al 13-lea salariu se va acorda în lunile martie și aprilie ☛ Majorarea salariilor se va face în două etape: aprilie și septembrie ☛ Personalul din învățământ va fi redus cu 20.000 de persoane ☛ Pentru încetarea completă a grevei se așteaptă publicarea ordonanței de urgență în Monitorul Oficial

Pag. 4

MOBIL VENEZIA
■ MOBILIER MODERN LA COMANDĂ
■ AMENAJĂRI SPAȚII COMERCIALE
■ MATERIALE IMPORT
■ CALITATE SUPERIOARĂ
STR. VIȘINULUI NR. 74
TEL: 057/224885
092/777361
093/438843

„NU SUNTEM O ANEXĂ A PNȚCD"

● *Interviu cu VICTOR CIORBEA, președinte ANCD*

Pag. 5

De joi ARĂDENII AR PUTEA RĂMÂNE FĂRĂ APĂ CALDĂ ȘI CĂLDURĂ

Pag. 2

TRAIAN BĂSESCU ÎL ATACĂ DUR PE PREȘEDINTELE CONSTANTINESCU

Pag. 7

PECICA ARE SUFICIENTE ARGUMENTE PENTRU A DEVENI ORAȘ

Pag. 9

Pe strada, în cartierul și în localitatea ta se întâmplă multe lucruri interesante. Vrei să le cunoști, vrei să afli tot ce se petrece în jurul tău. Vrei să știi ce fac, dar mai ales ce nu fac autoritățile locale, cum te reprezintă cei pe care i-ai ales, cum sunt cheltuiți banii tăi. Vrei să fii zilnic bine și corect informat? Dorești un ziar în care să găsești răspuns la întrebările care te frământă?

ABONEAZĂ-TE LA ADEVĂRUL

■ Pentru luna martie, prețul abonamentului este de numai 32.300 lei ■ Se pot face abonamente și pe trei luni, șase luni și un an ■ Abonații pot câștiga lunar 10 premii de fidelitate în valoare de o jumătate de milion de lei fiecare.

■ La sfârșitul anului, abonaților le vor fi oferite premii speciale în valoare de zeci de milioane de lei.

PENTRU ABONAȚI, ZIARUL COSTĂ DOAR 1300 LEI

ALGLASS
TAMPLARIE DIN ALUMINIU SI P.V.C.
●USI ●FERESTRE ●BALCOANE ●ROLETE
●PERETE CORTINA ●USI GLISANTE ●BALUSTRADE
Str. Roșiori nr. 26; Tel./Fax: 289053
Piața Spitalului Bl. 1D; Tel/Fax: 253868

CALENDAR

▼ Astăzi, Soarele răsare la ora 7 și 04 minute și apune la ora 17 și 55 minute.

▼ Au trecut 54 de zile din acest an. Au mai rămas 312 zile până în 2001.

▼ **Praznicul zilei: Biserica Ortodoxă:** Sf. Sfințit Mc. Policarp, Ep. Smirnei, Sf. Gorgonia; **Biserica romano-catolică:** Policarp; **Biserica greco-catolică:** Sf. M. Policarp, ep. Smirnei.

A venit BARZA!

La Arad: Poșta Diana Maria, Bogdan Larisa Maria, Șeran Alexandra Simina, Fărcaș Vlad Mihai, Varga David, Petca Andrada Anastasia, Hanțig Adelina, Lăcătuș Vlăduț, Stegaru Viorel, Covaci Natanael Alex, Dorot Beniamin.

La Ineu: Roșca Marinela Roxana, Dobre Cristian Gabriel, Dragoș Claudia Denisa.

La Chișineu-Criș: Colompar Valentin.

METEO

Vremea se va menține rece dar în general frumoasă. Cerul va fi variabil. Vântul va sufla slab la moderat din sector nordic. Dimineața, în zonele joase, se va produce ceață.

Temperaturi maxime: 0 la 3°C; Temperaturi minime: -8 la -5°C.

Meteorolog de serviciu, Carmen Șarga

AU PLECAT DINTRE NOI!

Mocuța Cristina (1922), Iușan Ioan (1956), Szöcs Rozalia Margareta (1913), Șandru Aurel (1921), Marcu Ioan (1938).

ANUNȚ

Asociația Națională Împotriva Corupției - Filiala Arad anunță membrii și simpatizanții săi că vineri 25.II.2000 - orele 16 va avea loc Adunarea Generală, în sala mică a Casei Sindicatelor, la care sunteți invitați.

Președinte V. FRENȚIU

SPECTACOL DE TEATRU

Casa de cultură a municipiului, Trupa de teatru „Art Studio", prezintă vineri, 25 februarie a.c., ora 20, la sediu, spectacolul „Suflete curate" după V. Sukșin.

Biletele se găsesc la intrarea Casei, str. Gh. Lazăr nr. 1.

ACTUALITATEA CULTURALĂ

CONCERT

Filarmonica de Stat Arad prezintă joi, 24 februarie 2000, orele 19,00 la Sala Palatului Cultural, Zilele Artei Interpretative Coreene. În program Wolfgang Amadeus Mozart - Concertul pentru două piane și orchestră K.V. 365 Robert Schumann - Concertul în la minor pentru pian și orchestră Piotr Ilici Ceaikovski - Concertul pentru pian și orchestră nr. 1 în si bemol major op. 23. Dirijor Cristian Orosanu, soliști Kim Mi-Young; Kim In-Sun; Hwang Hyo - Sook, Lee Jung - Sik.

TEATRU

Teatrul de Stat Arad prezintă joi, 24.02.2000, ora 18,00, piesa **„Titanic vals"** de Tudor Mușatescu, regia Radu Cazan, scenografia Onisim Colta.

CINEMATOGRAFE

Dacia: Echipa de șoc (SUA) 9,30; 11,45; 14; 16; 18; 20

Mureșul: Soldat universal 2 (SUA) 10; 12; 14; 16; 18

Arta: Inspectorul Gadget (SUA) 15; 17; 19

Sala mică: Legea e lege (SUA) 15,30; 18

Progresul: Marțianul meu sonat (SUA) 17; Negociatorul (SUA) 19.

UTILITARE

PIEȚE, TÂRGURI

Astăzi este zi de piață la Păncota, Beliu, Buteni, Șiclău, Macea, Vânători, Pecica, Șiria. Tot astăzi se desfășoară târguri săptămânale la Beliu și Buteni.

Mâine, joi, este zi de târg săptămânal la Curtici, Nădlac, Sebiș, Cermei, Săvârșin, Secușigiu, Zerind.

FARMACIA DE SERVICIU

Farmacia **„SINAPIS"**, Bd. Revoluției nr. 88, lângă Noul Stil, telefon 282369 și **„Noua Farmacie"**, str. Andrei Șaguna nr. 15, telefon 948, sunt de serviciu cu program non-stop.

URGENȚE STOMATOLOGICE

Serviciul de urgență stomatologică, situat pe str. Crișan (în spate la Gionelli) - este zilnic deschis non-stop. Telefon: 253794.

CABINET STOMATOLOGIC

Cabinet stomatologic privat, B-dul Revoluției nr. 62, telefon 256.665, deschis zilnic între orele 8,00-12,00 și 14,00-20,00.

CITIREA APOMETRELOR

În perioada 21-25 februarie se vor citi apometrele pe următoarele străzi: Barițiu, F. Sârbu, Paroseni, T. Buteanu, C.A. Vlaicu - bl. X, Micălaca - bl. 501-550, Bihorului - blocuri, Cal. 6 Vânători, Dragalina, P-ța Liceului, Av. Georgescu, Unirii, Târnavelor, Davilla, A. Russo, H. Barbusse, Praporgescu, Bucura, N. Grigorescu, Mal. Mureșului, M. Antonescu - bl. M-L, Lacului, M. Scaevola, Patria, Moților, Haiducilor, Zona Gării Aradul Nou, Cal. A. Vlaicu - bl. I, Y, I. Maniu, Grădina Poștei, Șiriei, Digului, Pol. Micălaca, V. Milea, A. Poporului, Andreescu, Revoluției - fără soț, Revoluției - cu soț.

ÎNTRERUPERI DE CURENT

Miercuri: Calea Radnei (numerele cu soț) între 100 și 140.

Banca Populară Familia
acordă împrumuturi tip **C.A.R**
cu **18%** dobândă anuală și credite
pe maxim **5 ani** cu
dobândă anuală între **32%** și **52%**
Relații suplimentare: Str. Bușteni nr. 5
Telefon: 057/235.982

Sindicatul Arterm avertizează

DE JOI, FĂRĂ APĂ CALDĂ ȘI CĂLDURĂ!

Așa cum informam ieri, sindicatul Termo 95 din cadrul SC Arterm SA a intrat luni, 21 februarie, în grevă generală.

Liderul sindical **Ilie Don** enunța, citățm, „caracterul umanitar" al grevei, adică furnizarea în continuare a apei calde și căldurii. Negocierile sindicat- administrație au dus, pare-se, nicăieri. **Astfel, sindicaliștii au hotărât unilateral, sistarea serviciilor către populație începând de joi, 24 februarie a.c.**

Probabil, asta e soluția sindicaliștilor pentru forțarea lucrurilor. Pe de altă parte, precizăm că un operator de punct termic are salariul de un milion, un milion și ceva... La care se adaugă bonificațiile de care beneficiem cu toții și atenție, sporuri de noapte, de pericol etc. Întrebare de baraj: Oare câți arădeni și-ar dori un asemenea loc de muncă, cu asemenea facilități?

Ieri, la orele 14, dl. viceprimar **Sorin Neamț** s-a deplasat la sediul Arterm pentru o ședință de lucru cu... administrația. Scopul: „identificarea unor surse financiare din care să satisfacem măcar parțial revendicările salariaților. Astfel, sper să conving sindicatul să-și amâne intenția măcar până vineri. Asta ca să putem discuta soluțiile în comisiile CLM."

ADRIAN IOSIF

ZIUA MONDIALĂ ROTARY

Astăzi, este „Ziua Mondială Rotary" sau Ziua Mondială a Păcii și Armoniei.

La 23 februarie 1905, Paul P. Harris, împreună cu un grup de oameni a înființat primul Club Rotary, la Chicago. Scopul mișcării Rotary, atunci ca și acum, este de a încuraja și a cultiva arta, de a servi și aplicarea idealului, „a servi mai presus de sine". Mișcarea internațională Rotary este răspândită în 160 de țări, fundamentată prin activitatea a 30.000 de Cluburi, cu peste 1.200.000 de membri.

În România, Clubul Rotary București a luat naștere în 1929, iar în Arad un an mai târziu.

În perioada comunistă activitatea a înghețat, renăscând începând din 1992, în cadrul Districtului francez 1660. Clubul Rotary Arad reunește în prezent 40 de persoane.

G. C.

HOROSCOP

Miercuri, 23 februarie

BERBECUL (21.03-20.04). Dorința dvs. de independență poate fi cauza unor mici neînțelegeri cu partenerul dvs. de viață.

TAURUL (21.04-20.05). Aveți posibilitatea de a semna un contract, sau de a demara o afacere, care vă va aduce în scurt timp un câștig important.

GEMENII (21.05-20.06). Ar fi indicat să vă exprimați sentimentele față de persoana iubită, dacă nu prin cuvinte, măcar prin gesturi.

RACUL (21.06-22.07). La locul de muncă, vă veți afla în centrul atenției. Vă veți face remarcat de către o persoană influentă, care vă va ajuta foarte mult în viitor.

LEUL (23.07-22.08). Capacitatea dvs. de a vă comunica sentimentele va fi maximă și ar fi bine să profitați de acest lucru!

FECIOARA (23.08-22.09). Pe plan profesional, simțiți nevoia să faceți ceva deosebit, dar nu este încă momentul.

BALANȚA (23.09-22.10). O zi de vârf din punct de vedere afectiv. Veți avea o împlinire care poate consta și dintr-o cerere în căsătorie.

MOCHETA
Arad, Piața Gării
Telefon 235221
Vinde și montează mochetă la prețuri cu o reducere de 10-20%

SCORPIONUL (23.10-21.11). Situația dvs. financiară nu este una dintre cele mai bune. Noroc că sunteți chibzuit!

SĂGETĂTORUL (22.11-21.12). Veți trăi intens emoțiile declanșând adevărate pasiuni. Pe plan profesional, vă va încurca o stare de nerăbdare.

CAPRICORNUL (22.12-19.01). Aveți foarte multe de făcut și puțin timp la dispoziție. Veți primi un cadou de la o persoană de la care vă așteptați cel mai puțin.

VĂRSĂTORUL (20.01-19.02). Dorința dvs. de schimbare pe plan sentimental se va realiza probabil în această zi. Ar fi indicat să fiți mai prudent cu afacerea pe care doriți să o inițiați, fără să vă lăsați influențat.

PEȘTII (20.02-20.03). Din punct de vedere afectiv stați cât se poate de bine. Partenerul de viață vă va face o propunere interesantă, care vă va entuziasma.

„ADEVĂRUL" LA DISPOZIȚIA DUMNEAVOASTRĂ

La telefonul dimineții, 280944, între orele 9,00-12,00

* **Izabela Mihai** de pe strada Petru Rareș atrage atenția celor de la Apă-canal să mai facă și curățenie acolo unde fac mizerie. Pentru că, după ce au reparat o conductă spartă „au uitat" să curețe locul respectiv.

* **Elena Haspar** de pe B-dul Revoluției mulțumește Romtelecomului pentru că i-a soluționat problema.

* **I.M.** spune: „Ieri am cerut unui taximetrist de la Mirko-Mili să mă ducă de la Piața Mihai Viteazul până pe Iuliu Maniu. Mi-a răspuns că nu merită să consume benzina și m-a înjurat chiar". Frumos din partea lui...

Redactor de serviciu, A. B.

La telefonul după-amiezii, 280003, între orele 15,00-18,00

* **Mesaj călduros.** Dl. **Iosif Tamaș**, Calea Aurel Vlaicu, bloc. B1-4: „Rog conducerea ARTERM să nu cedeze presiunilor sindicaliștilor. Dacă, totuși, greva va avea loc, să fie asigurată acea treime din activitate, între orele 14-22 și, în paralel, să stabilească pierderile de gigacalorii pentru reîncălzirea rețelelor. Pierderile să fie recuperate de la sindicat."

* **Scepticism.** M.P., pensionară, Bd. Revoluției: „Mă întreb ce poate face dl. Mugur Isărescu - un om capabil, dealtfel - pentru soarta pensionarilor din România, când toată economia merge prost."

Redactor de serviciu, A. I.

ALIANȚA ANTI SUICID
O MÂNĂ DE AJUTOR
LINIA VIEȚII
057/214214
între orele 20,00-08,00
Vă ascultă, vă înțelege și vă ajută

ADEVĂRUL
COTIDIAN INDEPENDENT ARAD
Editor: S.c. ADEVĂRUL s.r.l. Arad
● COD FISCAL R 1681938 ● COD SICOMEX 19.604 ● CERTIFICAT J 02/1886 din 31 X 1991 ● COD SIRUES 020956601 ● ISSN 1220 - 7489

Redacția și administrația: 2900 Arad, Bd. Revoluției nr. 81. **Telefoane:** SECRETARIAT - **281802**, fax **280655, 280625;** ADMINISTRAȚIE - CONTABILITATE- **281797;** MICA PUBLICITATE - **210775.** MAREA PUBLICITATE - **280904;** CLUBUL PRESEI - **280989.**

Consiliul de administrație: DOREL ZĂVOIANU (președinte) **telefon 281802, 280625;** ȘTEFAN TABUIA (vicepreședinte) **telefon 210776;** MIRCEA CONTRAȘ (redactor-șef) **telefon 281802, 280854;** NICU COJOCARU (director comercial) **telefon 280904;** DOREL BARBU (contabil-șef) **telefon 281797.**

Colegiul de redacție: MIRCEA CONTRAȘ (redactor-șef); AUREL DARIE (secretar general de redacție) **telefon 281802, 280854;** MIRCEA DORGOȘAN (șef secție actualități); telefon **281855; 280003;** IOAN IERCAN (șef secție politică), telefon **280943;** DORU SAVA (șef secție social-economic), telefon **281738;** VASILE FILIP (șef secție cultură-învățământ), telefon **281855; 280003;** ALEXANDRU CHEBELEU (șef secție sport), telefon **281701;** SORIN GHILEA (șef secție tineret) **telefon 281855, 280003;** MARCEL CANCIU (șef secție foto), telefon **280943;** NICU COJOCARU (șef secție publicitate) telefon/fax: **280904.**

Tiparul executat la Imprimeria S.C. MEDIAGRAF S.A. ARAD, str. Feleacului F.N., telefon 250902, fax 250920.

Cotidianul „Adevărul" poate fi citit și pe **Internet** la adresa **http://adevarul.arad.ro**

Echipa de serviciu
AUREL DARIE *-secretar de redacție.*
Bianca Felea, Adela Homorâceanu, Ioan Leac, Dina Rujan *– tehnoredactare computerizată.*
Ioana Frățilă, Doina Jurcă, Aurica Telcian *– corectură.*

CURSUL VALUTAR*

– VALORI ÎNREGISTRATE IERI, 22 FEBRUARIE 2000

Denumirea valutei	BNR	BCR		BRD		Banca Transilvania		Banca Agricolă		BIR		Bursa neagră	
		C	V	C	V	C	V	C	V	C	V	C	V
Dolar	18810	18750	18900	18680	18850	18640	18850	18720	18880	18700	18870	18600	18750
Marca germană	9603	9365	9630	9373	9556	9350	9525	9380	9510	9250	9500	9400	9500

PREȚUL AURULUI

BANCA NAȚIONALĂ. Pentru gramul de aur de 24K: prețul cu ridicata - 184.756 lei/g, iar prețul de achiziție - 166.280 lei/g. Prețuri valabile ieri.

PIAȚA NEAGRĂ - Aur 14 K cumpărare: 90.000 lei/g, vânzare: 110.000 lei/g. **Aur 18 K** cumpărare: 100.000 lei/g, vânzare 130.000 lei/g.

În tramvaie

CONTROLORII ÎȘI INTENSIFICĂ ACȚIUNILE

Pentru a-i determina pe călători să-și cumpere abonamente sau bilete de călătorie, Corpul de controlori și-a intensificat acțiunile de control în tramvaie. Astfel, recent însoțiți de gardieni publici, au întreprins acțiuni pe ruta Arad - Ghioroc.

În prima seară, între orele 19,00-23,00, 17 controlori și trei gardieni au verificat călătorii din șapte tramvaie. S-au eliberat nouă chitanțe. 38 de călători surprinși fără legitimații de călătorie au fost neidentificați.

În cea de a doua zi, 11 controlori însoțiți de trei gardieni publici au încheiat pe aceeași rută, șase procese verbale. Au fost achitate 14 amenzi. 58 de călători au rămas neidentificați, pe cele patru tramvaie controlate. Dl. **Marian Negrilă**, șeful Corpului de controlori, ne-a precizat că: „În timpul controlului efectuat sâmbătă, au avut probleme cu tinerii care călătoreau la discotecă, la Ghioroc. Nici unul dintre aceștia nu poseda legitimație de călătorie."

În ultima zi de desfășurare a acestei acțiuni un număr de zece controlori au verificat călătorii de pe aceeași rută: Arad - Ghioroc. Au fost controlate patru tramvaie. Au fost achitate cinci amenzi. Șase călători au rămas neidentificați.

Mulți călători care circulă cu mijloacele de transport în comun au prea multă încredere în noroc. Vorba din popor „ulciorul nu merge de multe ori la apă", își găsește aplicarea și în cazul „călătorilor frauduloși". Atunci când sunt surprinși călătorind fără legitimații de călătorie, aceștia găsesc tot felul de scuze: „nu am bani; sunt șomer"; „nu am găsit bilete"; „am compostat biletul, dar nu e vina mea dacă e compostorul defect"; „în zona în care locuiesc nu este tonetă cu bilete"; „am cerut bilet până la Mândruloc dar tonetista mi-a dat un bilet de oraș. Nu e vina mea".

MADIANA MICAN

O cruce din Micălaca

MAI TARE DECÂT NEBUNIA COMUNISMULUI

Încântător, de-a dreptul. Și mișcător, deopotrivă. Trecătorul neavizat, „teleportat" prin zona 700, este tentat spre o (primă) reacție de genul: „Uite, domnule, o cruce în mijlocul drumului. Oare cum a ajuns aici ?".

●

Această cruce marchează locul unde a fost înălțată prima biserică ortodoxă din Arad. Biserica, construită din scânduri, a dăinuit între 1745-1927, oferind credincioșilor stropul de tihnă și credință de care este nevoie veșnic.

Când biserica a fost demolată, a fost zidită crucea, pe locul care astăzi se numește strada Frăției, între blocurile 721 și 722. Potrivit inscripției, „această cruce s-a ridicat din partea credincioșilor Ioța Pănădan și Măriuța născută Tripa, spre lauda și mărirea lui Dumnezeu și eternizarea acestui loc sfânt pe care a fost zidită vechea biserică ortodoxă română".

Nini Florea, un om în vârstă de 73 ani, locuiește pe strada Frăției nr. 26. La anii săi, cu o proteză la picior, cără găleata cu apă și a avut răgaz să ne spună: „Domnule, crucea asta e o minune, măcar prin rezistența la vremuri și «vremelnicii»... Au vrut comuniștii s-o demoleze, când a început paranoia blocurilor. Ba au vrut la un moment-dat s-o mute, 10 metri mai încolo, să ridice blocul. Da' credincioșii Micălăcii și comitetul bisericesc s-au împotrivit. Au făcut un parapet de protecție în jurul crucii, să nu o atingă macaralele...".

Iată deci explicația - crucea s-a făcut înainte, apoi blocurile și drumul. Aici vin preoții și credincioșii a doua zi de Sfintele Paști. După ce ies din biserici, oamenii asistă la slujba de sfințire a crucii, construite, pare-se, de R. Steiner (Arad).

●

Rămâne de văzut dacă micălăcanii din zonă vor îngriji cum se cuvine monumentul. Nu le trebuie alt imbold decât inscripția din partea superioară a crucii: „Cuvântul crucii nebunie este celor pieritori, iar nouă, celor care ne mântuim este puterea lui Dumnezeu"...

ADRIAN IOSIF

POLIȚIA PE SCURT

■ **Cătană Ioan-Nicolae**, de 19 ani, din Șiclău, care a fost depistat conducând pe drumurile publice un autoturism fără a poseda permis de conducere; **Popescu Natalia-Ancuța**, de 21 din Cărand, este cercetată de Poliție. În noaptea de 12/13.02.a.c., aflându-se în discoteca Ring din Sebiș, aceasta a sustras o haină din piele. Prejudiciul a fost recuperat.

■ Poliția l-a depistat conducând, pe drumurile publice un autoturism neînmatriculat și cu număr fals, pe **Lazăr Mircea**, de 35 ani, din Păuliș.

EGALITATE! DAR NU PENTRU „CĂȚEI"!

... Și a fost să fie: 1) greva lucrătorilor din administrația financiară și din rețeaua vamală; 2) greva cadrelor didactice din învățământul preuniversitar. Au mai fost ele și altele pe ici-pe colo, dar noi nu ne întindem cu pelteaua, ci rămânem doar la acestea două pentru că, o știe toată lumea de-acum:

... N-a fost nevoie decât de 4 ore pentru ca prima grevă să ia sfârșit! - poate și de frica „excesului de zel" al vameșilor (ehei! prea multe ar fi aflat ei, inclusiv despre matrapaslâcurile mai-marilor noștri guvernanți români, cotrobăind prin fiecare mașină, TIR etc.) - căci s-au găsit urgent sumele necesare pentru sporirea (s-a spus) cu 60% a salariilor, chiar dacă încă statutul funcționarului public din finanțe-vămi mai „orbăcăiește" pe la Guvern și Parlament să primească „undă-verde".

... Cât privește cea de-a doua grevă - a cadrelor didactice - mai întâi ne-am întrebat: când anume de-alde domnii miniștri Marga, Ciumara, ori oricare alții s-au dus acasă fără salarii la timp, împreună cu celelalte sporuri, plătite la ultima centimă? Să spună minciuni la... ciumeți, nu-i așa? Și-atunci am întrebat

Pi(ș)cătura zilei

iar, cam așa: N-aveți nevoie de educație domnilor guvernanți, parlamentari, șefi de partide? Rușine vă fie! Dar, oare, cine v-au învățat - dacă nu educatoarele, învățătorii, profesorii? - să scrieți, să citiți, să socotiți și să ajungeți oameni, căci așa vă pretindeți? Ori v-ați născut, cumva, din doamnele voastre mame, deștepți (de-mpungeți?).

Din câte știu, acest popor a mai avut parte de astfel de specimene pe care istoria le-a atârnat în cui și le-a scuipat! Aceeași soartă o veți avea, fiți siguri, „domnilor de paie" care strigați, până răgușiți „EGALITATE", atâta timp cât pe spinarea noastră vi se rezolvă toate hatârurile, inclusiv acela de a fi bine plătiți pentru că dormiți și citiți reviste sexi în Parlament sau prin alte „cuiburi fierbinți" bucureștene.

... Am încercat să aflu dreptatea la... justiție. Mare naivitate! Avocații și notarii o puseseră și ei de-o grevă cu lacrimi în ochi pentru soarta celor purtați prin tribunale și bine tapați la buzunare și până acum. Domnule, ce bine merg la noi unele scenarii numai ca să nu se vadă că vin, oricum vin, alegerile. Dar, oare, ce se va alege? De noi, „cățeii", bineînțeles?!

CONSTANTIN SIMION

La închisoare...

În urma măsurilor specifice întreprinse de polițiști, au fost identificați și încarcerați **Ugrin Ioan**, de 46 ani, din Felnac, care are de executat 2 ani închisoare, pentru comiterea unei infracțiuni silvice; **Savian Radu-Ioan**, de 30 ani, din Arad, care are de executat un mandat de 4 ani și 10 luni închisoare, pentru înșelăciune.

Cei trei care au speriat Ineul au fost arestați...

În urma măsurilor specifice întreprinse de polițiști, au fost identificați și sunt cercetați în stare de arest preventiv **Crișan Ioan**, de 24 ani; **Dehelean Gheorghe**, de 22 ani, ambii din Ineu și **Ilieș Constantin**, de 21 ani, din Constanța, toți fără ocupație, cunoscuți cu antecedente penale, în sarcina cărora s-a stabilit că în perioada ianuarie-februarie a.c., au săvârșit mai multe furturi din locuințe de pe raza orașului Ineu. Împotriva autorilor Parchetul a emis mandate de arestare preventivă pe timp de 30 de zile.

Timpul de muncă necesar în România pentru a putea cumpăra din salariul mediu:

1 TV Color - 83 de ore
1 Mașină de Spălat - 53 de ore
1 Frigider - 30 ore
1 kg carne vită - 32 minute
1 kg unt - 28 minute
1 kg zahăr - 24 minute
1 sticlă bere - 6 minute
1 ou - 1 minut
(ianuarie 1990)

◆

Din partea Consiliului Militar Superior București ianuarie 1990: „Deși cea mai mare parte din elementele teroriste s-au predat, au fost nimicite ori capturate, unii indivizi fanatici continuă să se dedea la acte criminale împotriva oamenilor muncii, a obiectivelor militare și economice. Ca atare facem un ultim apel: toți teroriștii care nu s-au predat până acum trebuie să înțeleagă că predându-se de bună voie vor avea încă circumstanțe atenuante ..."

◆

ACADEMICIANA ...

„Ministerul Învățământului face ceea ce ar fi trebuit să facă de mult, dar nu a putut punând la dispoziția publicului adevărata situație la învățătură a „academicianei" Elena Ceaușescu. Iată mai jos un extras din Foaia matricolă a

S-a întâmplat acum 10 ani ...

FILE PENTRU O VIITOARE ISTORIE III

Elenei Petrescu născută la 6 ianuarie 1919, viitoarea tov. Ceaușescu - pe vremea când era elevă în clasa a V-a la Școala din Fetești, județul Dâmbovița:

	Trim. I,	II,	III,	Media anuală,
Scriere și exerciții gramaticale:	4	5	3	4;
Citirea:	5	6	5	5,33;
Exerciții de memorie și liberă reproducere:	4	5	5	4,60;
Compunere:	5	5	3	4,33;
Matematică:	4	5	4	4,33;
Religia:	5	5	3	4,33;
Istoria:	4	5	4	4,33;
Geografia:	4	5	3	4;
Higiena:	5	5	5	5;
Cântul:	7	7	6	6,66;
Ed. fizică:	7	7	6	6,66;
Lucru de mână:	7	8	7	7,33;
Gospodărie:	4	4	4	4;
Purtarea:	4	6	5	5;

Situația la finele anului școlar: Repetentă.

◆

„Ieri, 17 februarie în Arad au mai apărut două ziare: „Frontul de Vest" și „Obiectiv". Cu deplina „sportivitate" ce îl caracterizează, ziarul „Adevărul" le urează suratelor sale drum bun spre cititori!"

◆

Consiliul Provizoriu de Uniune Națională (CPUN) a Județului Arad, biroul executiv: președinte - Valentin Voicilă, actor; vicepreședinți - Trifa Ioan, jurist, Costescu Marin, jurist, Cartianu Romulus, jurist, pensionar, Zoriti Leonard, ing. zoot., Czister Kalman, ing. constr. Senator: Hosszu Zoltan, jurist. Membri: Pantea Gh., ing. Hanibal Teodorescu, actor, Onofrei Dănilă, muncitor, Chivari Ioan, muncitor, Crișan Mircea, maistru, Moș Pintea, electronist;

◆

CÂȚI SECURIȘTI NUMĂRA FOSTA SECURITATE?

„Rompres" a primit din partea ministrului Apărării următoarea declarație. Dat fiind interesul foarte mare față de componența fostei Securități pe seama căreia se vehiculează tot felul de zvonuri, ministrul Apărării comunică următoarele. Efectivele aparatului central și teritorial de securitate (exceptându-le pe cele din sectoarele tehnice și de transmisiuni) însumau la 22 decembrie 1989, conform evidențelor, un număr de 8.400 de cadre".

◆

PRIMUL PRIMAR AL ARADULUI

Comunicat: „În ședința sa din 15 ianuarie 1990, Biroul Executiv al Consiliului Județean al F.S.N. a desemnat în funcția de prefect al județului Arad a dlui RADU MIHAI, inginer agronom, iar în cea de primar al municipiului Arad a dlui SILVIU RAȚIU, jurist".

◆

TÂRGUL AUTO-MOTO-VELO

„Duminică, 18 martie 1990 la Hipodromul de pe șoseaua Arad-Nădlac se deschide târgul auto-moto-velo în administrarea C.S.M. Vagonul care se întinde pe o suprafață de 3 ha, betonată, cu 54 boxe acoperite și cu o capacitate de 500 autovehicule. Intrarea este de 25 lei de persoană și 25 lei pentru mașină."

MIRCEA DORGOȘAN

Guvernul a aprobat majorarea salariilor și acordarea celui de-al 13-lea salariu pentru angajații din învățământ

Guvernul a decis, luni noaptea, printr-o Ordonanță de Urgență, după mai bine de 7 ore de discuții, majorarea salariilor și acordarea celui de-al 13-lea salariu pentru angajații din învățământ.

Ministrul educației naționale, Andrei Marga, a declarat, la sfîrșitul ședinței, că în învățămîntul universitar s-a introdus un sistem nou de salarizare, "pe interval", ceea ce înseamnă că pentru fiecare funcție didactică este prevăzută o limită maximă și o limită minimă și că fiecare universitate va lua, autonom, în baza unei metodologii elaborate de Ministerul Educației Naționale, o decizie privind încadrarea personalului, ținîndu-se cont de performanțele și prestația acestuia.

Astfel, potrivit lui Marga, un debutant în sistemul universitar, care înainte avea un salariu de 991.000 lei, va putea cîștiga acum 1,6 milioane lei și va putea ajunge , prin adăugarea sporurilor, la 3,3 milioane lei.

De asemenea, un profesor universitar, care înainte avea un salariu de bază de 1,8 milioane lei, va putea cîștiga acum între 3,2 și 6,6 milioane lei și va putea ajunge, prin adăugarea sporurilor, pînă la 5,2-11,5 milioane lei.

În învățămîntul preuniversitar, un debutant care avea înainte un salariu de bază de 859.000 lei, va putea cîștiga acum 1,6 milioane lei și va putea ajunge, prin adăugarea sporurilor, la 2,2 milioane lei.

Un profesor de gradul I, care avea un salariu de bază de 1,3 milioane lei, va cîștiga acum 2,4 milioane lei și va putea ajunge, prin adăugarea sporurilor, la 4,9 milioane lei.

Andrei Marga a precizat că noua grilă de salarizare va intra în vigoare de la 1 aprilie și că în învățămîntul preuniversitar majorarea salariilor se va face în două etape, de la începutul lunilor aprilie și septembrie.

Indicele salarial de referință va fi stabilit, începînd cu 31 martie, la 800.000 de lei, atît pentru învățămîntul preuniversitar, cît și pentru cel universitar, iar din septembrie indicele va fi de 900.000 de lei pentru preuniversitar.

Totodată, ministrul Educației Naționale a afirmat că al 13-lea salariu se va acorda în lunile martie și aprilie și a arătat că în privința diferențelor bănești restante mai este necesar un ultim aviz juridic.

Andrei Marga a mai spus că, printr-un proces de descentralizare a învățămîntului, se va opera o reducere de personal de 20.000 persoane, care vor fi plătite din resurse extrabugetare. Marga a arătat, în acest context, că 1.400 de posturi din cadrul Ministerului Educației Naționale au trecut din sistemul bugetar în sistemul extrabugetar și că acest proces va continua.

Marga a subliniat faptul că, față de anul trecut, cînd cheltuielile de personal din învățămîntul preuniversiatar s-au ridicat la 10.300 miliarde lei, în anul 2000 aceste cheltuieli se vor cifra la 16.361 miliarde lei, ceea ce înseamnă o creștere de 56,77%. În învățămîntul universitar, aceste cheltuieli vor crește de la 1.705 miliarde lei la 2.700 miliarde lei.

El a arătat că Ministerul Educației Naționale va beneficia, în proiectul de buget, de o cotă de 4% din PIB și a lansat un apel către profesorii aflați în grevă pentru a înceta această acțiune astfel ca procesul de învățămînt să poată fi reluat.

Referitor la demisia din funcția de ministru al Educației Naționale, Andrei Marga a precizat că dorința lui este să plece la catedra din Cluj, dar că trebuie să-și facă datoria.

Ministrul finanțelor, Decebal Traian Remeș, a declarat că rezolvarea revendicărilor salariale venite din partea cadrelor didactice a presupus un mare efort, trecîndu-se peste alocațiile celorlalți ordonatori de credite.

Remeș a precizat că veniturile bugetului de stat pe anul 2000 se ridică la 111.902 miliarde lei, ceea ce reprezintă 15,42% din PIB, și că procentul de 4% din PIB alocat învățămîntului reprezintă a patra parte din aceste venituri.

Ministrul Muncii și Protecției Sociale, Smaranda Dobrescu, a arătat la rîndul ei că învățămîntul reprezintă o prioritate națională pentru actualul Executiv și că MMPS și MEN au propus în acest sens majorarea salariilor pentru personalul din învățămînt.

Ea a precizat că prin actul normativ adoptat luni s-a urmărit creșterea urgentă a salariului de bază, modificări legislative minime, precum și faptul ca această majorare să nu depindă de Legea bugetului.

Această Ordonanță de Urgență modifică și completează Legea 128/1997, privind statutul personalului didactic și abrogă unele prevederi din Legea 154/1997.

O PARTE DINTRE PROFESORI A DECIS SĂ CONTINUE GREVA

Cadrele didactice au decis, marți, să continue greva generală pînă la intrarea efectivă în vigoare a ordonanței privind majorarea salariilor, deși prelungirea protestului lor pune în pericol structura anului școlar, din cauza volumului din ce în ce mai mare de materie pe care elevii și dascălii vor fi nevoiți să o recupereze.

Profesorii spun că vor înceta greva în momentul în care ordonanța menționată va avea semnătura premierului Mugur Isărescu și va fi publicată în Monitorul Oficial, instituțiile statului fiind astfel obligate să o aplice. "Am văzut cum vameșii, spre exemplu, au suspendat o grevă generală după ce li s-a spus că actul cerut de ei a fost aprobat, fără ca acest lucru să fie adevărat. Nu vrem să pățim la fel", a declarat agenției MEDIAFAX Aurel Cornea, președintele Federației Sindicatelor Libere din Învățămînt (FSLI).

Deocamdată, profesorii consideră că această ordonanță nu prevede destul de explicit modul de rezolvare a cererilor privind majorarea salariilor și acordarea celui de-al treisprezecelea salariu și a creșterilor salariale restante de doi ani.

Gheorghe Isvoranu, președintele executiv al Federației "Spiru Haret", a declarat agenției MEDIAFAX că, din proiectul de ordonanță remis sindicatelor, reiese că majorarea salarială medie va fi de aproximativ 60 la sută, dar că "se pare că salariile cadrelor nedidactice vor crește mult mai puțin decît cele aie altor categorii de personal din educație". Pe de altă parte, sindicaliștii au respins acordarea în tranșe a celui de-al treisprezecelea salariu și a majorărilor restante prevăzute de Legea 154, de teamă că aceste drepturi nu vor mai fi acordate.

Nici problema disponibilizărilor nu este clară, afirmă sindicaliștii. În cursul discuțiilor cu reprezentanții Ministerului Educației Naționale (MEN), liderii federațiilor din învățămînt s-au declarat de acord cu reducerea a cel mult 10.000 de posturi, în special din structurile de conducere a unităților școlare, afirmă surse sindicale. Astfel, ar fi urmat să fie desființate posturi de directori adjuncți de școli, grădinițe și licee, unele din funcțiile din cadrul serviciului de administrare a taberelor școlare precum și posturi de funcționari din cadrul structurii centrale a MEN. "Această cifră de 20.000 de posturi este cu mult peste ceea ce am discutat cu oficialii MEN și nu poate fi acceptată", au adăugat sursele citate.

Profesorii universitari vor aștepta pînă luni ca ordonanța privind majorarea salariilor să apară în Monitorul Oficial, după care vor declanșa și ei greva generală, a declarat pentru MEDIAFAX Răzvan Bobulescu, președintele Federației Sindicatelor "Alma Mater". El a susținut obiecțiile ridicate de profesorii preuniversitari privind lipsa unor prevederi clare referitoare la salarizarea personalului TESA, adăugînd că nu este de acord nici cu plata în tranșe a celui de-al treisprezecelea salariu și a majorărilor restante prevăzute de Legea 154.

Liderii sindicali și reprezentanții MEN se vor întîlni iar, miercuri, pentru clarificarea aspectelor legate de reducerea celor 20.000 de posturi și de salarizarea personalului nedidactic. Sindicatele vor ca, în cadrul întîlnirii, să fie discutat și modul în care vor fi recuperate orele de curs pierdute din cauza grevei.

Potrivit lui Isvoranu, în cazul în care protestul va continua mai mult de două-trei zile, se va impune modificarea structurii anului școlar, întrucît materia pierdută nu va putea fi parcursă înainte de vacanța de vară. El susține că federația pe care o reprezintă a propus MEN, de patru ori pînă acum, întîlniri pe tema recuperării orelor pierdute, fără să primească un răspuns clar.

MEMBRII FEN VOR RELUA, VINERI, ACTIVITATEA ȘCOLARĂ

Membrii Federației Educației Naționale (FEN) își vor relua, vineri, activitatea școlară, după aproape patru săptămîni de grevă generală, întrucît liderii sindicali consideră că prelungirea acțiunii de protest după această dată poate avea efecte ireversibile asupra actualului an școlar.

Potrivit unui comunicat al Consiliului Național al FEN, acțiunea grevistă poate fi reluată în orice moment dacă se vor constata încălcări ale angajamentelor asumate de Guvern, continuarea acțiunii avînd efecte directe asupra finalizării anului școlar și a examenelor de abosolvire sau admitere.

Activitatea semestrului al II-lea va fi reluată cu săptămîna a patra din planificări, iar situația pe semestrul I nu va fi încheiată pînă ce nu va fi semnat un acord cu Ministerul Educației Naționale care să reglementeze atît modalitățile de recuperare a activităților și plata lor corespunzătoare, cît și aspectele încă nesoluționate legate de salarizarea personalului nedidactic.

Consiliul federației a avertizat că nesoluționarea problemei plății datoriilor din 1998, în ședința de joi a Executivului, precum și republicarea Ordonanței de Urgență cu privire la salarizarea personalului didactic vor atrage după sine reluarea protestelor.

Celelalte două federații din învățămîntul preuniversitar au anunțat că vor continua greva generală pînă la publicarea Ordonanței de Urgență în Monitorul Oficial.

MIERCURI, 23 FEBRUARIE 2000

TVR 1
7,00 Matinal național
9,00 TVR Iași
10,00 Aproape de acasă - rel.
10,30 Scuzați! Pardon! Mersi! - rel.
11,00 TVR Cluj-Napoca
12,00 Punct ochit - rel.
13,00 TVR Timișoara
14,00 Jurnal
14,15 Ciber-Fan
14,30 Evrika!
15,00 Teatru liric: Soprana Angela Gheorghiu și tenorul Roberto Alagna
16,00 Ecoturism
16,30 Medicina pentru toți
17,00 Hora satului...
17,30 Impas în doi
18,00 Corect!
18,05 Doi băieți, o fată și o pizzerie - s.
18,30 Aproape de acasă - s.
19,00 Avanpremieră Știri
19,10 Sunset Beach - s.
20,00 Jurnal * Meteo * Sport
22,05 Doamna din tren - suspans, Italia 1998, prima parte
22,40 În flagrant
23,15 Jurnalul de noapte
23,30 Lumea dansului
0,30 Caravana fotografică

TVR 2
7,00 Santa Barbara - rel.
7,45 Câinele și pisica - s.
8,35 Care pe care - rel.
9,15 Limbi străine: franceză
9,40 Veni, video, vici! - rel.
10,30 Alfred Hitchcock prezintă... - rel.
11,20 Puls 2000 - rel.
12,05 Viața în Sahara - rel.
13,00 Desene animate
13,30 La izvorul dorului
13,45 Toți, împreună
14,45 Santa Barbara - s.
15,30 Știri
15,40 Trupa DP 2
17,45 Călătorind prin țară
18,00 Care pe care
18,45 Se întâmplă acum!
19,15 Știri bancare
19,20 Căsuța poveștilor
19,30 Știri
19,40 Post restant - dramă, România, 1962, cu Iurie Darie
21,20 Mituri și istorie
22,05 Alfred Hitchcock prezintă... „Teroare în Northfield" - s.
22,55 Știri
23,00 Retrospectiva Premiilor APTR 1995
0,00 Nocturna
0,10 Limbi străine: germană
0,35 TVM. Mesager

PRO TV
7,00 Bună dimineața, Pro TV e al tău!
10,00 Tânăr și neliniștit - s.
10,50 Ultima frontieră - s.
11,45 Pensacola - forța de elită - s.
12,30 Vărul din străinătate - s.
* P(r)oezia. La Eminescu
12,55 Știrile Pro TV
13,05 Renegatul - s.
13,50 Povești extraordinare - s.
14,15 Adevărul gol-goluț - s.
14,45 Nisipurile din Miami - s.
16,15 Tânăr și neliniștit - s.
17,00 Știrile Pro TV
17,30 Pasiune interzisă - partea a treia
18,25 Dădaca - s.
18,50 Chestiunea zilei
19,00 Știrile Pro TV
19,50 Chestiunea zilei
20,00 Un detectiv irezistibil - comedie, SUA, 1989
21,55 Știrile Pro TV
22,00 Chestiunea zilei
23,30 Știrile Pro TV
0,00 Diagnostic: Crimă! - s.
1,00 Chestiunea zilei - rel.
2,30 Știrile Pro TV
3,00 Vărul din străinătate - rel.
3,30 Pasiune interzisă - rel.
4,15 Povești extraordinare - s.
4,45 Aripile pasiunii - s.

TV ACASĂ
4,30 Știrile de Acasă - rel.
5,00 Guadalupe - s.
5,50 Iubire sfântă - rel.
6,45 Dragoste și putere - rel.
7,15 Acasă la bunica - rețete culinare - rel.
7,30 Căsuța poveștilor - rel.
7,45 Copilul adus de mare - rel.
8,30 Pentru iubirea ta - rel.
9,15 Înger sălbatic - rel.
10,10 Angela - rel.
11,00 Sânge din sângele meu - rel.
11,50 Trei femei - f. rel.
12,20 John și Mary - rel.
14,00 Antonella - s.
14,45 Iubire sfântă - s.
15,30 Dragoste și putere - s.
16,00 Copilul adus de mare - s.
17,00 Desene animate
17,10 Acasă la români - muzică populară
17,15 Acasă la bunica - rețete culinare
17,30 Pentru iubirea ta - s.
18,30 Știrile de Acasă
19,00 Vremea de acasă
19,05 Sânge din sângele meu - s.
19,55 Vremea de acasă
20,00 Înger sălbatic - s.
21,00 Femeia vieții mele - s.
21,55 Vremea de acasă
22,00 Turk 182! - dramă, SUA, 1985
23,40 Dragoste și putere - rel.
0,05 Surorile - s.

ANTENA 1
7,00 Observator
8,00 Dimineața devreme
10,00 Știri
10,10 Pe cont propriu - s.
11,00 Adevărata fericire - aventuri, SUA, 1989
13,00 Știri
13,15 Raven - s.
14,00 Decepții - s.
15,00 Răsfățata - s.
17,00 Știri
17,25 Capcanele destinului - s.
19,00 Observator
20,00 Ultimul apărător - thriller, Canada, 1998
22,00 Observator
22,30 Marius Tucă Show
1,00 Caracatița 2 - s.
3,00 Răsfățata - rel.
4,30 Capcanele destinului - rel.
6,00 Hombres - războiul sexelor - s.

PRIMA TV
7,00 Karaoke Show - rel.
8,00 Dimineața cu Prima
12,00 Celebri și bogați - rel.
13,00 Politica de mâine - rel.
15,00 Bilanț - rel.
15,30 Vacanță a la Petrișor - rel.
16,00 Viața în direct
17,00 Celebri și bogați - s.
18,00 Focus * Sport * Meteo
18,55 Clip Art
19,00 Karaoke Show
20,00 Comisarul Rex - s.
21,00 CI5: Profesioniștii - s.
21,30 Apel de urgență
22,00 Clip Art - rel.
22,05 Focus
22,30 Revista presei
22,35 Politica de mâine
0,30 Evadarea - acțiune, SUA
2,00 Focus - rel.

TELE 7 ABC
7,00 Știri
7,10 Bună dimineața, România!
9,00 Documentar
10,00 Știri
10,15 Teleshopping
10,30 Dintre sute de ziare - rel.
11,30 Cutia Pandorei - rel
12,30 Dincolo de stadion - rel.
14,00 Festivalul „Om bun" - rel.
15,00 Știri
15,10 Teleshopping
15,45 Post Meridian
18,00 Dincolo de anul 2000
19,00 Secția de poliție - s.
20,00 Telejurnal
20,30 Economic ABC
21,00 Dintre sute de ziare
22,00 Reporter Tele 7
22,30 Telemedicina
0,00 Știri
0,30 Concert
1,35 Teleshopping
2,10 Telejurnal - rel.
2,35 Economic ABC - rel.

TV ARAD
7,00 Observator
8,00 Știri TVA - rel.
8,30 Studioul economic arădean - rel.
9,50 Anunțuri
10,00 Știri
10,10 Pe cont propriu - s.
11,00 Adevărata fericire - aventuri, SUA, 1989
13,00 Știrile amiezii
13,15 Raven - s.
14,00 Decepții - s.
15,00 Răsfățata - s.
17,00 Știri
17,25 Divertisment
18,00 Emisiune în limba bulgară
18,20 Anunțuri
18,30 Știri TVA
19,00 Observator
20,00 Club T
21,20 Anunțuri
21,30 Știri - rel.
22,00 Observator
22,30 Marius Tucă Show
În continuare programul este identic cu cel al Antenei 1.

TV INTERSAT
9,00 Deschiderea programului
9,15 Revista presei
9,45 Horoscop
9,50 Preciosa - s.
10,30 Mistere, farmece și miracole
11,00 Știri - rel.
11,35 Emisiune în limba germană - rel.
12,00 Desene animate - Cartuna Show
12,30 Un străin în casă - f. rel.
14,00 Amintiri din anul 1970 - rel.
15,00 Zona politică - rel.
16,00 Strada viselor - f.
17,30 Desene animate - Tombik & B.B.
18,00 Obiectiv economic
18,25 Haideți să ne jucăm
18,45 Știri, Meteo, Sport, Publicitate, Vocea străzii
19,30 Trei ceasuri rele - emisiune în direct
20,30 Farmacia de serviciu - s.
21,00 Războiul micilor cercetași - f.
22,30 Sleepstalker - f.
0,00 Știri - rel.
0,35 Erotica
1,15 Închiderea programului

HBO
10,00 Dincolo de Rangoon - dramă, SUA, 1995
11,45 Aventuri pe mare - comedie, SUA, 1994
13,00 Voință de fier - aventuri, SUA, 1994
14,45 Dl. Magoo - comedie, SUA, 1997
16,15 Legea e lege - acțiune, SUA, 1998
18,30 Decepția - dramă, SUA, 1998
20,30 Drumul fără întoarcere - thriller, SUA, 1998
22,15 Stargate - s.
23,00 Banii vorbesc - comedie, SUA, 1997
0,30 Dragostea e oarbă - dragoste, SUA, 1998

TVR INTERNAȚIONAL
21,30 S-a întâmplat... azi
21,35 Revista presei
21,40 Practic Info
22,00 Jurnal * Curs valutar * Meteo
22,40 Scrieți-ne! Vă răspundem!
22,55 Istoria clipei
23,05 Cu ochii'n patru
23,35 Călătoria premianților
23,50 Memorialul Timișoara - Decembrie 1989

ATOMIC TV
7,00 Selector
10,25 Reactor - rel.
10,30 Cinematomic - rel.
11,00 Atomix cu Dinu - rel.
14,00 Interactiv
15,55 Reactor - știrile zilei
16,00 Rockada - rel.
17,00 Selector - muzică non-stop pe toate gusturile
19,00 Atomix cu Tudor
21,55 Reactor - știrile zilei
22,00 Atomic Café
22,30 Cybernet
23,00 Metropolis
0,00 Insomnia

RADIO ARAD & RADIO CONTACT (99,1 MHZ)
5,00-8,00 Lupta cu somnul
8,00-10,00 Bună dimineața, Arad!
10,00-12,00 Tovarășii mei
12,00-14,00 Pulsul zilei
14,00-16,00 Contact FM
16,00-17,30 Lumea voastră
17,30-18,30 Jocul muzelor
18,30-19,00 Radio Magazin Deutsche Welle
19,00-19,30 Bună seara, Arad!
19,30-20,00 Viața spirituală
20,00-22,00 Seară de seară
22,00-0,00 Fair play
0,00-1,00 La ceas de blues în delfinariu

RADIO PRO FM (92,1 MHz)
1,00-2,00 FABRICAT ÎN ROMÂNIA cu Andrei Gheorghe; 2,00-3,00 TONOMATUL PRO FM cu Cristi Dicianu; 0,00-5,00 MUZICĂ; 5,00-5,30 Buletin de știri la fiecare sfert de oră; 5,30-8,00 PRO FM PÂNĂ LA UNU cu Nono Semen și Laura Călăceanu; 7,00-10,00 PRO FM PÂNĂ LA UNU cu Cătălin Lăpușcă; 10,00-13,00 PRO FM PÂNĂ LA UNU cu Mihai Dobrovolschi; 13,00-14,00 13-14 cu ANDREI cu Andrei Gheorghe; 14,00-17,00 PROTIM PRO FM cu Cristian Pavel; 17,00-19,00 ARBEMA PREMIUM MUSIC cu Cătălin Lăpușcă; 19,00-22,00 ASCULTĂ-ȚI MUZICA cu Adi Moisescu; 22,00-23,00 PRO FM EXPLORER cu Mihai Gurei; 23,00-1,00 RONDUL DE NOAPTE cu Răzvan Exarhu

RADIO TIMIȘOARA
6,00 Ceasurile dimineții
8,00 Muzică populară cu dedicații
9,00 Cânt din suflet; 10,00 Radio circuit
11,00 Gramofon
12,00 Miez de zi la polul vest
13,00 Emisiune în limbile minorităților
16,00 Radio cocktail
18,00 Actualitatea radio
18,10 Bilet de voie
19,00 Radiojurnal; 19,15 Bilet de voie
20,05 Călătorie în lumea poveștilor
20,15 Autohton pop-rock
21,00 Curierul de seară
Știri: 16,00; 17,00; 20,00; 21,00; 21,55
Radiojurnal: 7,00; 19,00

RADIO SEBIȘ
6,00 Matinal „21"
9,00 Alo, tu alegi!
10,00 Cafeaua de zece
12,00 Magazin „21"
14,00 Astăzi te sărbătorim - muzică populară și dedicații
15,00 Secvența „21"
18,00 La mulți ani! - dedicații muzicale
19,00 V.I.P.
20,00 Expresul de seară
22,00 Club „21"
0,00 92,1 Insomnii

„NU SUNTEM O ANEXĂ A PNȚCD"

Interviu cu VICTOR CIORBEA, președinte ANCD

– D-le președinte, câți membri are la ora actuală ANCD și în câte județe are organizații?

– Sunt peste 50.000 de membri activi, repartizați în toate județele și în sectoarele Capitalei. De altfel, prezența lor în toate județele s-a făcut simțită la puțin timp după constituirea ANCD. Este adevărat că n-am reușit să organizăm conferințele județene peste tot în țară, înainte de Congres. Au rămas câteva județe între care, din păcate, și Aradul. Încercăm un oarecare regret pentru întârzierea de o lună și jumătate cu care s-a organizat această Conferință Județeană, însă am nu numai speranța, ci și convingerea că această echipă tânără, dinamică, va fi în măsură să pună în valoare în scurt timp potența reală a județului Arad pentru ANCD.

– După câte am aflat noi, întârzierea a fost legată de faptul că au existat două tabere în cadrul comitetului de inițiativă, fiecare dorind să acceadă la conducere.

– Da, se pare că a existat o oarecare concurență, care este firească în orice organizație, în măsura în care se pune accentul pe competență și pe moralitate și nu pe alte criterii, în promovarea oamenilor.

– Revenind la numărul de membri, cam în ce proporție provin aceștia de la PNȚCD?

– În general, cam o treime. Nu am negat niciodată acest filon și nici intenția de a promova principiile lui Iuliu Maniu și principiile PNȚCD condus după decembrie 1989 de către seniorul Coposu. Pe de altă parte, este clar că suntem un partid nou, că nu suntem o anexă a PNȚCD-ului și nici o replică la acesta. Avem și acest filon nou, reprezentat de circa două treimi, care provin din societatea civilă, din asociații civice, mai ales din membrii Alianței Civice, ai AFDPR, dar și foarte mulți tineri. La ora actuală, procentul tinerilor sub 35 de ani este de circa 50%.

– Având în vedere elementele de mai sus, ce relații veți dezvolta cu PNȚCD?

– Din păcate, în această fază noi nu avem de ales și trebuie să mergem pe drumul nostru, pe drumul anunțat încă la momentul constituirii ANCD la 17 aprilie anul trecut, încercând să oferim o alternativă credibilă și cât se poate mai consistentă atât la actuala cât și la fosta putere.

– Cu ce se deosebesc doctrina și programele ANCD de cele ale PNȚCD?

– Sigur că există și deosebiri, în sensul că noi ne-am ocupat mai clar de aspectul doctrinar. Dacă veți face o analiză comparată între documentele noastre și cele ale Partidului Popular European sau al Internaționalei Creștin-Democrate, veți constata că atât cele care se referă la doctrină, cât și statutul și programul ANCD coincid cu cerințele creștin-democrației moderne. Dar, diferențele sunt mai puțin importante, dacă ne referim la cele doctrinare. Diferențele esențiale sunt cele legate de oamenii de la vârf sau din teritoriu în măsură să pună în aplicare principiile, valorile și obiectivele programatice. Or, ce constatăm noi? Că Delegația Permanentă a PNȚCD cu acea ruptură nu a dus la nici o schimbare de fond din punct de vedere al curățeniei morale între gruparea care a plecat și gruparea care a rămas. Vorbesc de anumite persoane din cadrul lor. Este suficient să vedeți cazurile de corupție puse în lumină, fie în legătură cu conducerea unei grupări, fie în legătură cu conducerea celeilalte. Deci, sub acest aspect nu sunt deosebiri de fond. La fel, în legătură cu atitudinea față de actul de guvernare, dorința de a participa cu orice preț la guvernare de dragul roadelor acelei guvernări. În aceste condiții, este clar că nu se pune problema ca noi să realizăm o alianță preelectorală cu PNȚCD și nici de a reintra în CDR.

– Dar dacă după alegeri s-ar pune problema să guvernați împreună cu PNȚCD sau cu CDR?

– Este prematur să răspundem la această întrebare. În orice caz, nu vom participa la nici un fel de guvernare cu nimeni dacă aceasta va presupune încălcarea vreunui principiu din cele esențiale sau a unui obiectiv esențial al ANCD. Este prevăzut în Statut că nu avem dreptul să ne tranzacționăm principiile.

A consemnat
SIMION TODOCA

UN NOU „SOARE" PE CERUL ROMÂNIEI

La concurență cu Ion Iliescu

▼ Convenția Națională a PD s-a desfășurat sub semnul bunei organizări și a încrederii în forțele proprii. Și totuși... Documentele Convenției nu au fost trimise în teritoriu pentru a fi studiate și cei mai mulți participanți, delegați, invitați și ziariști n-au avut timp să studieze aceste documente. Și așa se poate explica ignorarea de către presă a ideilor cuprinse în Moțiunea lui Petre Roman.

▼ La un moment dat, un primar pedist din Prahova îl asemuia pe Petre Roman cu ... soarele. Nici mai mult, nici mai puțin. Mai cunoaștem noi un contemporan care l-a devansat pe liderul pedist în privința unei astfel de asemănări. A se vedea folclorul nou: **„Iliescu apare/Soarele răsare."** Se așteaptă replici de la alte partide.

▼ Cazimir Ionescu se dădea rotund joi seara pe un post de televiziune. Și-a revenit pe parcurs și în intervenția sa de sâmbătă a vorbit frumos și cuminte, chiar dacă a mai atacat pe ici pe colo anumite stări de lucruri din partid. Se zice că a fost liniștit de P. Roman. Nu se știe cu ce „argumente."

▼ Spiritul de la Apaca nu s-a stins. Delegatele la Convenție se înghesuiau să se imortalizeze pe peliculă cu don Pedro. Numai că a început să aibă o concurență tot mai serioasă dinspre necarismaticul dar și simpatizatul Traian Băsescu, care a fost asaltat pentru imortalizări în aceeași măsură ca președintele partidului. P. Roman a început să împartă gloria cu T. Băsescu.

▼ Alexandru Sassu este tot mai singur în partid. S-a văzut chiar și pe culoare. Nimeni nu se înghesuia să-l întrebe de sănătate. Nici Radu Berceanu nu prea a fost în grațiile „publicului". P. Roman și T. Băsescu au acaparat tot ceea ce era prin preajmă.

▼ În ziua a doua a lucrărilor Convenției am stat lângă Ion Cristoiu. Acesta era extrem de pornit împotriva lui P. Roman fiindcă acesta a refuzat mâna întinsă de Ion Iliescu. Cât despre discursul lui P. Roman la închiderea lucrărilor Convenției, I. Cristoiu spunea că e tocmai bun pentru înmormântarea partidului. Nu pentru că discursul nu ar fi avut valoare, ci pentru că nu era pe înțelesul cetățeanului. În ceea ce mă privește am apreciat acest discurs din punct de vedere al conținutului ideologic și al demersului politic, dar trebuie să-i dau dreptate lui I. Cristoiu: electoratului trebuie să i te adresezi cu un alt tip de discurs: mai simplu, mai limpede, mai la obiect.

▼ Simona Marinescu este noua doamnă a Partidului Democrat. Când a vorbit S. Marinescu, cei care stăteam pe hol au năvălit în sală să audă discursul acesteia.

I. IERCAN

INTERNAȚIONALA VERZILOR EUROPENI A APRECIAT ACTIVITATEA ECOLOGIȘTILOR ARĂDENI

În perioada 17-20.02 a avut loc la București prima ședință din acest an a Internaționalei Verzilor Europeni, ne-a informat **Drd. ing. Corneliu Maior**, director de companie electorală a FER Arad. Domnia-sa ne-a declarat: **„FER este singurul partid ecologist din România recunoscut de Internaționala Verzilor Europeni, organism care cuprinde la ora actuală 31 de partide din mai multe țări. Ca o recunoaștere a activității FER, prima ședință din acest an a Consiliului de conducere a fost organizată la București. În cadrul ședinței, d-l prof. univ. dr. Aurel Ardelean, președintele FER ARAD, a prezentat activitatea ecologiștilor arădeni, aceasta bucurându-se de aprecieri din partea participanților".**

FER Arad - liste proprii la alegerile locale

D-l Corneliu Maior ne-a mai informat că, în urma Protocolului semnat de către FER și CDR la București, FER va avea liste proprii de candidați la alegerile locale. FER Arad a pregătit liste complete pentru municipiul Arad și toate localitățile din județ. Prezentarea și lansarea candidaților se va face la jumătatea lunii martie, în prezența președintelui partidului, prof. univ. dr. Alexandru Ionescu.

„Atât acțiunile pe care le vom organiza pe 22 aprilie, cu prilejul Zilei Pământului, cât și întreaga noastră campanie electorală pentru alegerile locale se vor desfășura în spirit ecologist, sub deviza UN OM CURAT, ÎNTR-O ȚARĂ CURATĂ, ÎNTR-O LUME CURATĂ", a mai declarat d-l Corneliu Maior.

S. TODOCA

Conferință de presă PD

DAN IVAN: „PRIMARUL SĂ-ȘI FACĂ TREABA SAU SĂ-ȘI DEA DEMISIA"

Conferința de presă săptămânală, organizată ieri la sediul PD a avut ca punct principal de discuție, problemele apărute în legătură cu greva de la Arterm și cu batalele de la Ghioroc.

Președintele C.J. Arad, dl. Dan Ivan a apreciat că neimplicarea primarului în rezolvarea conflictului de la Arterm, va aduce grave prejudicii orașului **„Patru ani au tot cerut Arterm-ul și acum nu sunt în stare să se ocupe de el. Primarul să aleagă: ori își face treaba, ori își dă demisia și se ocupă de campania electorală"** a apreciat Dan Ivan.

Referitor la cele două batale de la Vladimirescu, dl. Ivan a apreciat că acestea sunt o bombă ecologică. Unul e plin cu ape reziduale deosebit de periculoase; celălalt ar vrea Consiliul Local să-l cumpere pentru a face groapa de gunoi a orașului, lucru care l-ar transforma într-o a doua bombă ecologică. **„Oricum, am anunțat Protecția Mediului și se vor lua măsuri"**, a încheiat Dan Ivan.

Directorul Zonei Libere, Adrian Nițu, a comunicat că problema impozitului pe profit în zonele libere a fost rezolvată în sensul că ordonanța respectivă a fost modificată.

În încheiere, președintele PD Arad, Gheorghe Seculici a apreciat că nu s-a pus problema schimbării candidatului la Primăria Aradului, iar dacă acest lucru se va întâmpla, va fi imediat comunicat... **„Câștigarea Primăriei rămâne obiectivul nr. 1 pentru PD Arad"**, a apreciat G. Seculici.

S.C. „Adevărul" SRL nu-și asumă responsabilitatea pentru conținutul articolelor publicate, aceasta revenind în exclusivitate autorilor.

Scrisoare deschisă domnului președinte Ion Iliescu

UN NU HOTĂRÂT MINCIUNII ȘI IMPOSTURII

Deși Sebișul este doar un mic orășel la margine de țară, fără prea mare influență în calculele electorale după cum ni s-a spus de către președintele organizației județene Arad, evenimentele petrecute în ultimul timp infirmă lipsa de importanță a localității noastre.

În urmă cu un an, pe data de 23 mai 1999 au avut loc ultimele alegeri în organizația locală PDSR în care s-a ales noul birou executiv, noul președinte și s-a validat primirea noilor membri, totul în mod democratic, în prezența președintelui organizației județene. La ședință au participat 37 de membri din 56 câți numără organizația și au fost delegați 7 membri pentru Conferința județeană, conform normei de reprezentare de 1 la 8.

Fără nici o justificare, în data de 6 februarie 2000 în timpul unei ședințe ordinare a organizației PDSR Sebiș, domnul Gheorghe Pele, vicepreședinte al organizației județene și în același timp membru în două organizații locale (Sebiș și Buteni) a declarat suspendat biroul executiv și, în prezența a doar 8 membri de partid, a organizat alte alegeri.

Acest act a fost intens și tendențios mediatizat de către domnii Pele și Sârbu în presa locală ca o acțiune de „curățenie".

Acest fapt ne-a determinat să convocăm, conform articolului 19 aliniatul 2 din Statutul PDSR, o adunare generală extraordinară pentru a analiza acest demers abuziv.

În data de 13 februarie 2000 a avut loc o adunare generală extraordinară la care au participat 29 de membri, unde s-a hotărât suspendarea din funcții a celor implicați și excluderea din organizație a domnului Pele Gheorghe deoarece nu poate face parte din două organizații locale precum și mandatarea președintelui organizației locale, dr. Lambing Marius, pentru a prezenta această situație BIROULUI EXECUTIV CENTRAL ȘI COLEGIULUI CENTRAL DE ARBITRAJ.

Conducerea organizației județene, deși a fost invitată, nu numai că nu a particpat dar a și contestat în presă, prin domnii Sârbu și Crăciun, calitatea de membru de partid a participanților declarând ilegală adunarea generală extraordinară din 13 februarie 2000.

Subsemnații din lista anexă vă întrebăm pe dumneavoastră: avem calitatea de membru de partid sau nu avem, așa cum afirmă domnii Avram Crăciun, Pavel Sârbu și Gheorghe Pele.

Ne întrebăm dacă există două categorii de membri de partid, unii privilegiați și alții doar ca masă de manevră?

Statutul PDSR este valabil pentru toți membrii de partid sau numai pentru cei fără funcții?

Are sau nu nevoie PDSR de noi sau îi sunt suficienți domnii Crăciun, Sârbu și Pele?

SEMNEAZĂ 22 DE PERSOANE

N. R. Nu dorim să intrăm în polemică. Am publicat doar materiale oficializate de organizația județeană a PDSR. Faptul că această conducere nu vă recunoaște nu este treaba noastră. Nu noi clarificăm lucrurile într-un partid.

NU-I UȘOR SĂ FII NORMAL!

(Urmare din pagina 1)

Nimic din toate acestea la Convenția Națională. P. Roman a amintit în treacăt despre plecarea lui V. Babiuc. După câte avantaje a avut Babiuc de la Partidul Democrat, liderii acestui partid trebuia să-l înfiereze cu maximă mânie proletară pe ingrat. Nu s-a întâmplat astfel. Cel puțin deocamdată. S-ar putea ca gestul lui Babiuc să-i fi năucit pe liderii democrați și la Convenție să nu-și fi revenit încă. Și mâine să reintre în „normalul" politicianismului românesc.

Nu știu ce se va întâmpla în viitor dar, cel puțin pentru moment, Convenția partidului a fost salvată printr-o atitudine politică ce poate fi exemplară pentru alte partide. Și chiar pentru PD în alte împrejurări.

Nu aș vrea să se înțeleagă că PD a avut totdeauna o atitudine politică înțeleaptă. Eu mă refeream strict la Convenția Națională din 18-19 februarie. Iar la această convenție, având-se în vedere și contextul în care s-a desfășurat, partidul a reușit, prin liderii săi, să treacă peste pornirile umorale, sentimentale și să se ridice la nivelul rațiunii politice.

Mă gândesc că nu le-a fost ușor liderilor PD să adopte această atitudine. Trădarea era prea proaspătă în mintea lor și, în mod normal, ea trebuia să genereze stări emoționale. Cum și a generat, dealtfel, dar acestea au fost dominate până la urmă de rațiune și diplomație. Pentru că, un adevărat politician trebuie să se poarte normal și când năvălesc asupra lui stări emoționale. Sau poate chiar atunci trebuie să se comporte la modul cel mai normal. Oricine se poate comporta normal în împrejurări normale, dar nu și în cazuri de criză.

Convenția Națională a fost salvată de atitudinea tuturor liderilor pedești. Și-au dat seama că partidul e la ananghie și au strâns toți rândurile. Și Triță Făniță cu simpatiile lui pedeseriste, și Cazimir Ionescu care, dealtfel la Convenție nu l-a prea iertat pe P. Roman, dar a staționat în limitele normalului, și „independentul" T. Băsescu care nu de puține ori a cârtit împotriva șefului.

Din câte am înțeles eu, problemele partidului - care există în ciuda aparențelor de pace și bunăvoire - vor fi abordate tranșant la Colegiul Director. Liderii partidelor și presa au cam fost dezamăgiți de disciplina din PD. Este un prim semn de maturitate politică a unui partid, de intrare în normalitate. O normalitate de care are atâta nevoie societatea românească. N-am zis că-i ușor. Dar pediștii au demonstrat că se poate.

Cãminele clasei muncitoare

CĂSUȚA NOASTRĂ... CUIBUȘOR DE NEBUNII

Am făcut, recent, penultimul pas spre mileniul trei. Căruța hodorogită a tranziției merge (spre ce?) fără oprire înainte. Plină cu speranțele noastre într-o viață mai bună. Din păcate, nu toți ținem pasul cu ea; ne poticnim, ne scufundăm în mlaștina unei societăți prea ocupate ca să-și mai strângă „rămășii".

Căminele de nefamiliști sau, dacă vreți, muncitorești, au fost întotdeauna „scândura" de care s-au agățat mulți, pe marea învolburată a vieții. Numai că, din păcate, scândurile se mai și rup... Uneori, viața căminiștilor (ne)familiști se desfășoară într-un veritabil calvar. Viață?! Cam pretențios spus, pentru unele dintre căminele vizitate de noi. Eventual, destine tragi-comice între patru pereți, și aceia mucegăiți. Alteori, se vede puțină preocupare, interes și bun-simț, cum ar fi căminul TEBA. Dar, o știm prea bine - excepția întărește regula...

Căminul „Aris"

BUNUL-SIMȚ, LĂSAT LA GARDEROBĂ...

Căminul muncitoresc pentru tineret al fostei Întreprinderi de mașini unelte (actuala Aris SA) se află în imediata apropiere a dispeceratului C.T.P. La începutul străzii Cocorilor, unde „Moș Crăciun" își ia cizme de cauciuc să poată intra.

În cazul căminului Aris, moșul poate liniștit să-și aducă un combinezon complet de protecție. Nu de alta, dar mizeria, igrasia și frigul afectează serios imaginea acestui bloc și viața celor 66 de familii.

Căminul Aris nu poate trece neobservat, nici măcar din avion. E înconjurat de tot felul de gunoaie și resturi menajere. La orele după-amiezii, portarul și administratorul sunt plecați. Unde? **„Nu știm, poate vine (administratorul) luni".** Cât privește portarul și al său oficiu, cine să mai știe când vor funcționa?

Singura cutie poștală oferă, din start, o dilemă: **„Cheia se găsește la apartamentele 18, 34 și 54".** Uși rupte sau lipsă, rugină, igrasie și hârtii. Trepte ciobite, pereți scorojiți. Lumea bănuitoare iese pe coridor, nevenindu-i să creadă că cineva vine să vadă **cum trăiesc. „Ca-n Beverly Hills, nu se vede?"**, spune o doamnă cu mai mulți copii decât pot număra...

SE FACE CĂ PLOUĂ

La parter și etajul unu, două cîudățenii- un atelier de tâmplărie, respectiv biroul administratorului. Ambele sunt închise, iar explicația ne-o oferă D. Maria, asistentă medicală și locatară: **„E mafie,** așa să scrieți! Nu mai știi cine cu cine votează. **Administratorul** nu mai vine pe aici. Ne-au uitat toți-**primăria, fabrica...".**

„UNDE-L PUTEM GĂSI PE DL. ADMINISTRATOR?"

„Nu știu, nu locuiește aici. Îl cheamă Popa Dan și lucrează la Aris SA. Îl vedem o dată pe lună când vine ca un taifun, bate, deschide ușa și spune: Baniii!".

Deh, așa administrator să tot ai... Nu știm dacă de aici se trag toate problemele căminului. Cele de căpătâi sunt: igrasia și ploaia care-și face drum prin pereți; lipsa completă a căldurii (calorifere de formă) și spațiul mic, raportat la numărul membrilor de familie. Nu spune nimeni că un cămin trebuie să arate ca o farmacie, dar mizeria din fața și interior se datorează și unor locatari care au lăsat **bunul-simț la „garderobă"...**

„Pe oameni nu-i trage inima să facă ordine, pentru că au senzația că-s **ai nimănui".**

Nu cunoaștem investițiile fabricii în căminul Aris, dar ne putem face o idee văzând zugrăveala. Este așa cum am lăsat-o acum cinci ani, la un raid asemănător!

PREA SĂRACI PENTRU SCANDAL

În afară de origine și numărul copiilor, oamenii nu sunt prea diferiți. Au intrat în rutina servici-casă-servici, nu le mai pasă de confort. Baia și spălătoria comună au (încă) apă caldă. Despre uscătorie nu poate fi vorba, așa că rufele împodobesc ferestrele, la concurență cu antenele TV. Pentru unii, e de inimaginabil-cum să trăiască să zicem patru persoane, într-o încăpere de 3x4 metri pătrați? Ei bine, acești oameni s-au obișnuit, deși normele lumii civilizate prevăd un spațiu minim pentru fiecare om. Mai puneți la socoteală „coma" profundă a caloriferelor... În secolul vitezei și a Internetului, locatarii căminului Aris se încălzesc cu resouri sau... sobe!

„Aducem lemne, crengi, cărbuni în case. Dacă vă uitați bine, toată fațada blocului are burlane".

Vă vine să credeți? O familie plătește în medie 7-800 de mii lunar, pentru întreținere. Datornici există și aici, cu sume mici (cheltuielile pe luna precedentă) sau... milioane de lei. Doar o mică parte din oameni lucrează la SC Aris, restul la alte societăți de stat sau private. Alții sunt de meserie „fără", sau, în cel mai bun caz, sunt în ultima perioadă de „ordonanță".

La ora vizitei noastre, o grămadă de copii se jucau pe ...casa scărilor sau lângă șosea. La atâtea necazuri, cine mai bagă de seamă că n-au loc de joacă? Căminul Aris nu are probleme cu chefuri, scandaluri sau bătăi. Maria D. explică: „Oamenii sunt prea săraci să mai facă scandal sau chefuri".

Fără falsă pudoare, nu pot omite faptul că un locatar tocmai ieșea din baia comună îmbrăcat cu un... prosop. Dânsul defila pe hol, ca la militărie: pe partea dreaptă, cu săpunul și periuța la subțiori. Fluiera de zor, încercând să acopere sunetul unei muzici de mahala: „LUME, LUME/ TE-AI ÎNTORS CU FUNDU-N SUS...".

Căminul fabricii TEBA - unul dintre puținele cămine în care domnește ordinea

Căminul fabricii TEBA a constituit și el unul dintre punctele de reper. Situat în apropiere de centrul orașului, pe strada Mucius Scaevola, căminul oferă o imagine cât de cât decentă în comparație cu alte locuințe de acest gen. Am ajuns aici într-o după-amiază de sâmbătă când cei mai mulți se pregăteau pentru liniștea zilei de duminică.

AGITAȚIE MULTĂ

Încă de la mijlocul străzii am fost întâmpinați de un grup de copii care făceau o gălăgie de nedescris. În fața blocului o altă ceată de copii, cu vârsta cam până la 10 ani încercau să improvizeze cum puteau o modalitate de joacă. Am aflat mai apoi că ei nu au un alt loc de recreere, decât în fața blocului, iar când e mai frig afară se joacă și pe coridoare. Doar vara, acești copii mai merg prin parcul de la TEBA, unde cât de cât au mai multe posibilități de a-și petrece timpul liber.

Pentru că portarul tocmai plecase până în spatele clădirii, am încercat să intrăm fără să cerem voie nimănui. Am fost însă opriți de două fetițe care nu aveau mai mult de șapte ani, care ne-au avertizat că nu putem intra fără avizul portarului. Semn că totuși aici domnește o anumită ordine. Prin urmare am așteptat afară, având prilejul de a examina exteriorul clădirii. Rufele întinse la aproape fiecare balcon, dau fațadei un aer pitoresc, combinat cu „modernismul": antenele „parabolice" îți dădeau de știre că acești oameni trăiesc cât de cât civilizat.

Tăblița aplicată pe unul din zidurile clădirii ne anunță din start că avem de-a face cu un „cămin de familiști și nefamiliști", după cum bănuiam de altfel, după numărul copiilor aflați la joacă. În sfârșit apare și portarul care, după ce ne legitimează ne permite să intrăm.

MARTIȚA - VETERANA CĂMINULUI

Pentru că administratoarea căminului nu locuiește acolo, am fost îndemnați să stăm de vorbă cu d-na Irimie Martița, care ni se spunea, e cea mai în măsură să ne lămurească. Așa am aflat că Martița locuiește acolo de vreo 20 de ani, adică de când s-a construit căminul. **„Am lucrat 25 de ani la țesătorie, iar acum lucrez la serviciul de pază, la cămin sau în fabrică."**

Martița ne povestește și despre situația din cămin, ea le știe pe toate pentru că altă treabă nu are.

Așa aflăm că la etajul întâi și doi locuiesc familiștii iar restul etajelor este ocupat de fete care locuiesc câte două, trei sau chiar patru în cameră.

Cheltuielile nu sunt prea mari, chiria pentru o cameră fiind în jur de 300 de mii, iar când sunt trei sau patru fete suma devine mai ușor de suportat. Cu cheltuielile de întreținere e însă mai greu - la trei persoane ajungând până la 800 de mii.

Se poate și așa ... La Căminul „TEBA", omul sfințește locul...

„De curând am avut două cazuri mai deosebite: două persoane și-au aruncat hainele pe geam și au vrut să plece fără să plătească cheltuielile și chiria, dar n-au reușit" ne spune Martița. Dar acestea au fost singurele tentative că **„doar nu se-ncurca nimeni pentru puținii bani".**

CINE NU LUCREAZĂ LA TEBA VA TREBUI SĂ PLECE

Cele câteva camere pe care le-am vizitat ne-au surprins prin modul plăcut în care erau aranjate. Fiind spațioase, acolo încap până la patru paturi, iar fetele își amenajează camerele după bunul lor plac. Cele mai norocoase stau câte două în cameră. Una dintre beneficiare, Maria, a cărei cameră arată foarte bine, ne spunea: „Eu locuiesc aici, de ceva timp și m-am obișnuit. Dar acum când a început deja să-mi placă, trebuie să plec, pentru că TEBA s-a redeschis, și vor fi cazați aici lucrătorii din fabrică. Deja s-au înregistrat peste 50 de cereri."

Se pare că majoritatea cererilor sunt făcute de către persoane căsătorite, existând posibilitatea ca în curând căminul să se transforme dintr-unul mixt într-unul pentru familiști.

PÂNĂ ȘI DUȘURILE ARATĂ CÂT DE CÂT BINE

O mare nemulțumire a celor care locuiesc acolo este lipsa unei bucătării în cameră. Dar majoritatea și-au instalat într-un colț al încăperii un aragaz și cele necesare pentru munca în bucătărie. Exista și o cameră separată care s-ar dori a fi o bucătărie comună, dar nu se află într-o stare prea bună.

Însă, în privința dușurilor și a grupurilor sociale, se stă ceva mai bine decât în alte cămine vizitate de noi.

Deși și aici toaleta este comună, încăperea arată cât de cât bine, zugrăvită, cu inevitabila igrasie, dar asta e.

Un lucru cu care se mândresc cei din cămin este lipsa scandalurilor. **„Aici nu se întâmplă niciodată nimic. Oamenii sunt liniștiți, avem și portar care legitimează pe toată lumea. Fetele primesc doar vizita fraților, pe bază de buletin. În general nu ne putem plânge ca în alte cămine că vin străini și-și fac de cap"** ne povestea Maria.

UN CĂMIN CU MARI ȘANSE DE MODERNIZARE

Căminul de la TEBA are șansa de a se afla printre puținele cămine de acest gen din municipiu: îngrijit pe cât posibil din puținele fonduri care se alocau și pentru cămin, având în vedere situația fabricii.

Dar se pare că lucrurile vor lua o altă turnură. Deși multe dintre fete va trebui să plece până în luna mai, camerele nu vor rămâne goale și probabil nici așa cum sunt. Societatea italiană care a achiziționat fabrica a promis că după modernizarea acesteia, următorul pas să fie modernizarea căminului. Noi sperăm ca acest lucru să se întâmple cât mai curând.

AȘA CĂ ... „MAI RĂU SĂ NU FIE"

Am auzit că ar fi și cămine-model, ceva mai aproape de „adevăr". Bunăoară, căminul ICIM SA, dar și altele. Fără îndoială, grija patronilor și a fabricilor și-a dovedit eficiența, în aspectul acestor cămine și confortul locatarilor. Apropo - oamenii păstrează curățenia și ordinea cu dragă inimă, când văd că sunt ajutați și li se oferă condiții decente.

Am ales cele două cămine aleatoriu; la urma urmei, toate aparțin de întreprinderi mari, care odată, mergeau foarte bine. Dacă oamenii trăiesc bine sau rău, rămâne să apreciați dumneavoastră. Noi am constatat că, între chiriașii și proprietarii acestor cămine de (ne)familiști există și un soi de complicitate gen „lasă-mă să te las". Pe de o parte, fabrica percepe chirii modice și admite locatari angajați în alte locuri. Pe de altă parte, nici ocupanții acestora nu se stresează cu curățenia și, eventual, îmbunătățirea căminelor. Dacă se strică un bec, sau holul e murdar, lumea zice mai degrabă „Las, că-l pune cineva" sau „Eu, să curăț?".

Dar la ce te poți aștepta, când târâgănările și zicala „Mai rău să nu fie" au mare trecere chiar de acolo, de „sus", unde cineva nu (prea) ne iubește...

Pagină realizată de:
SORINA AMBRUȘ,
ADRIAN IOSIF
Foto: ONORIU FELEA

TRAIAN BĂSESCU ÎL ATACĂ DUR PE PREȘEDINTELE CONSTANTINESCU

Vicepreședintele PD Traian Băsescu a lansat, marți, un atac dur la adresa președintelui Emil Constantinescu, afirmînd că se așteaptă de la șeful statului "la tot soiul de șopîrleli în stil Cotroceni" și nu la corectitudine în privința înlocuirii lui Babiuc din fruntea MApN.

"Dacă Emil Constantinescu și prim-vicepreședintele PNL Valeriu Stoica cred că prin sforări specific balcanice se pot amesteca în viața PD se înșeală", a spus Băsescu.

"Emil Constantinescu crede că poate avea ingerințe majore în treburile PD susținînd un ministru care nu mai este în partidul care l-a propus", a opinat Băsescu.

"Și premierul, și președintele Emil Constantinescu să știe că PD nu poate fi păcălit la nesfîrșit. În condițiile astea, vor afla că nu mai pot guverna decît două săptămîni", a spus Băsescu. El a adăugat că acest avertisment se adresează în egală măsură și lui Valeriu Stoica, care, în opinia sa, "trebuie să realizeze că nu așa funcționează o coaliție".

Băsescu a precizat că a cerut, luni seara, premierului Mugur Isărescu revocarea lui Babiuc și că a primit promisiunea că acest lucru se va întîmpla cît mai curînd.

Vicepreședintele PD a mai arătat că parlamentarii democrați nu vor mai participa la dezbateri pînă cînd nu vor fi înlocuiți foștii deputați PD George Șerban și Liviu Spătaru din Comisiile SIE și SRI, precum și ministrul Apărării Victor Babiuc.

ÎN REPLICĂ, EMIL CONSTANTINESCU CONSIDERĂ "DEPLASATE ȘI NEAVENITE" ACUZAȚIILE LUI TRAIAN BĂSESCU

Președintele Emil Constantinescu consideră "deplasate și neavenite" declarațiile ministrului Transporturilor, Traian Băsescu, privind presupusele ingerințe ale șefului statului în treburile PD și îi solicită "explicații", în acest sens, liderului PD, Petre Roman, a declarat, marți, purtătorul de cuvînt al Președinției, Răsvan Popescu.

Purtătorul de cuvînt consideră că problemele menționate de Băsescu, referitoare la înlocuirea președintelui unei comisii parlamentare sau inițiative revocării unui ministru nu sînt de competența șefului statului.

Pe de altă parte, Răsvan Popescu a afirmat că "președintele nu a primit nici o cerere de demisie din partea ministrului Victor Babiuc și nici vreo solicitare de revocare a acestuia din partea primului ministru".

Emil Constantinescu este de părere că această problemă trebuie rezolvată în cadrul coaliției, șeful statului așteptînd să i se aducă la cunoștință soluțiile convenite.

Răsvan Popescu a precizat că șeful statului îi cere liderului PD Petre Roman ca "probleme interne ale PD și ale PD-ului în coaliție să nu fie deturnate în relațiile dintre Guvern și președinte".

Lansare de carte

Zece x Zece

Ieri, 22 februarie, la Casa de Cultură a Sindicatelor din Arad, editura „Viața arădeană" a lansat cartea **Zece x Zece**, volumul II. Acesta reunește zece autori și cele 10 poeme ale fiecăruia. Gazda acestei manifestări literar-artistice a fost dl. **Sabin Bodea**, directorul Editurii „Viața arădeană" și redactor al cărții de față.

Despre cele zece tinere talente au mai vorbit poeta **Lucilia Dinescu** - redactor al volumului, **Aurora Tătar** - directoarea Bibliotecii Județene Arad, **Nicolae Nicoară Horia** - din partea Inspectoratului Județean pentru Cultură și **Achim Alexa** - vicepreședinte al Consiliului Județean Arad.

Au susținut momente artistice violonistul **Constantin Tiberiu Neagu** și două dintre poetele prezente în paginile volumului - **Rodica Dragoș** și **Maria Șutac**. Și-au exprimat gândurile poetice, au adresat mulțumiri și au recitat din propria creație și ceilalți opt debutanți - **Laurențiu Sorin Ban**, **Niculina Crișan**, **Marinela Crișovan**, **Alin Moț** (prin mama sa, prezentă la lansare), **Patricia Popa**, **Laura M. Pteancu**, **Loredana Șuta** și **Nicoleta Stana**. Îi felicităm și le dorim succes în continuare.

C. L.

Trecând pe roșu

UN BĂTRÂN A FOST GRAV ACCIDENTAT

În dimineața zilei de ieri, în jurul orei 10,30, la intersecția dintre strada Horea și bulevardul Revoluției a avut loc un accident de circulație soldat cu o victimă umană.

B.T., un bărbat în vârstă de 71 de ani, a traversat trecerea de pietoni dintre refugiul de pe bulevard și Restaurantul Mc' Donalds. Din păcate, se pare că traversarea trecerii de pieton a făcut-o pe culoarea roșie a semaforului, în momentul în care dinspre Banca Națională venea un autoturism Dacia, AR-01-CTP, care l-a lovit în plin.

Victima a fost transportată de urgență la spital cu diagnosticul de politraumatism, fractură deschisă a mâinii stângi și fractură închisă de gambă.

Șoferul autoturismului se numește Florin Toderaș și practică taximetria de 6 ani: „Eu circulam regulamentar cu viteza legală. La trecerea de pietoni am văzut că unul dintre aceștia trece «pe roșu». Am încercat să îl evit, dar era prea târziu." Victoria Balog, un martor ocular confirmă spusele șoferului. „Omul a trecut pe roșu. A fugit pe trecerea de pietoni. Șoferul nu avea viteză dar l-a lovit". „Nu pot să-mi dau seama cum s-a întâmplat. Șofez de mulți ani, dar nu mi s-a întâmplat nici un accident" ne-a mai spus Florin Toderaș.

Momentan, B.T. este spitalizat și în afara oricărui pericol.

ȘTEFAN TUDOSE
Foto: A. MARIANUȚ

Un echipaj de poliție făcând măsurători pentru a reconstitui „filmul" accidentului

MOȚIUNE PRIVIND SITUAȚIA DIN ÎNVĂȚĂMÂNT

Un grup de 85 de deputați din opoziție, împreună cu un deputat PNȚCD, Aureliu Săndulescu, au depus, marți, la Camera Deputaților o moțiune simplă privind "Starea critică a sistemului național de învățământ" prin care solicită "stingerea urgentă a conflictului de muncă" din acest domeniu prin alocarea de la bugetul de stat a cel puțin 4% din PIB pentru învățământ.

Moțiunea pe tema învățământului a fost anunțată în plenul Camerei Deputaților și ar putea fi dezbătută în ședința de luni a acestui for legislativ.

Semnatarii moțiunii mai solicită "clarificarea de urgență a statutului lui Andrei Marga, ministru demisionar", asumarea răspunderii Guvernului și a primului-ministru de a negocia cu sindicatele din învățământ", spre a pune capăt conflictului de muncă" din acest domeniu, modificarea valorii de referință sectorială sau a coeficienților de multiplicare din Legea nr. 154/1998 pentru domeniul învățământului, impunerea unei cote minime din bugetele locale pentru învățământul preuniversitar, precum și "încetarea urmăririi în justiție și a presiunilor exercitate asupra sindicatelor din învățământ, spre a se evita demisia în bloc a dăscălimii române".

Cei 86 de deputați consideră că este datoria Camerei Deputaților, ca prin votul pozitiv asupra moțiunii, să-și exprime poziția fermă față de obligativitatea respectării legilor țării, "stopînd ideea de relativitate în aplicarea acestora de către Guvern" și în consecință să fie evitată "înghețarea" anului școlar/universitar.

PNL INSISTĂ PENTRU VOTUL UNINOMINAL

PNL solicită dezbaterea în regim de urgență a proiectului de lege privind introducerea votului uninominal în alegerea membrilor Senatului, inițiat de această formațiune, a declarat, marți, agenției MEDIAFAX, vicepreședintele PNL, Paul Păcuraru.

Păcuraru a precizat că a cerut președintelui Comisiei juridice din Senat, Răsvan Dobrescu, dezbaterea, în ședința de miercuri a comisiei, a proiectului inițiat, în 1998, de el și de senatorul PNL Alexandru Mortun.

Păcuraru consideră că proiectul trebuie dezbătut de Comisia juridică împreună cu celelalte inițiative de modificare a Legii 68 privind alegerile parlamentare.

Director, în loc de antrenor

GHEORGHE BORUGĂ, LA WEST PETROM

Cunoscutul antrenor arădean Gheorghe Borugă va fi cooptat în conducerea administrativă a clubului de fotbal West Petrom Arad. Știrea ne-a fost confirmată de Călin Chișbora, co-președintele grupării petroliste. Fostul tehnician al echipei Minerul Motru va ocupa, foarte probabil, funcția de director general. O decizie definitivă va fi luată în urma unei ședințe la care va participa și partea italiană, avându-l în frunte pe Roberto Pasini.

A. H.

UTA CONTRA RAPID?!

Conducătorii clubului UTA și Rapid au studiat, ieri, posibilitatea disputării unui meci amical de fotbal între cele două echipe, la Arad. Se pare că palma e și bătută, însă răspunsul oficial va fi comunicat astăzi. Această variantă a fost confirmată de giulești, iar acum, rămâne doar ca UTA să refuze Corvinul, deoarece meciul contra campioanei se va disputa sâmbătă, atunci când era programat returul „amicalului" contra hunedorenilor.

L. S.

Și la țară, ca și la oraș

CÂND ESTE VORBA DE INTERESE, PARTIDUL NU MAI CONTEAZĂ

Doru Ioan Petescu este consilier local la Pecica, din partea PD-ului. Este directorul Căminului Cultural. Deocamdată nu se știe dacă va mai fi pe listele de candidați ale partidului. Domnia-sa ne-a spus câteva cuvinte despre atmosfera din Consiliul Local Pecica.

„De obicei, colaborăm foarte bine, indiferent de coloratura politică a consilierilor. Discuțiile în contradictoriu apar abia atunci când sunt în joc interese meschine."

Am întrebat de ce sunt legate acele interese meschine.

„Este evident. Acum ne interesează mai mult decât orice politică, doctrină sau program, spațiile, terenurile, beneficiile care rezultă. Durerea este că atunci când este vorba de interese, de grupuri de interese, culoarea politică nu mai are nici o relevanță. Nu în sensul că se contrazic țăraniștii cu pedeseriștii sau cu alții, ci se ceartă între ei membrii aceluiași partid." Oricum, zice dl. Petrescu, îmbucurător este faptul că în ultimul timp s-au înscris în PD foarte mulți tineri. **„Poate că vor fi promovați pe liste unii dintre acești tineri, poate că vor fi în prima linie, în timp ce noi, cei mai vechi, vom fi în linia a doua. Vom vedea."**

S. TODOCA

Fárágo Ladislau este președintele Partidei Romilor din Pecica. În virtutea faptului că Partida Romilor a semnat „la vârf" un protocol cu PDSR, Farago a venit la Primăria din Pecica, pentru a discuta cu dl. primar Munereanț, care este PDSR-ist, posibilitatea

ȚIGANII DIN PECICA S-AU „MODERNIZAT"

ca membrii Partidei Romilor din Pecica să primească 50 de ari de pământ. **„Eu nu cer două hectare, cer 50 de ari pentru fiecare membru, dar să nu mi-l dea în mocirlă, unde nu se poate face nimic. Unii iau tot ce-i mai bun și pentru romi rămâne ce-i mai rău."** Având în vedere faptul că Partida Romilor are în Pecica (deocamdată) 63 de membri, cred că până la urmă țiganii s-ar mulțumi și cu pământ mai slab, numai să-l primească.

Președintele Partidei Romilor spune că nu este adevărat că țiganii au primit, conform Legii 18, câte 50 de ari de pământ și l-au vândut. **„Poate că au avut câțiva moștenire 58 de ari, pământ primit de către părinții lor după război. Dacă au avut și l-au vândut, înseamnă că nu au fost capabili să-l lucreze, așa că pentru ei nu mă voi zbate să primească 50 de ari."**

● Fárágo ne spune că la alegeri țiganii vor vota în primul rând cu Partida Romilor și abia după aceea cu PDSR, partidul cu care s-a încheiat protocolul. Cert este că președintele romilor poate negocia unele facilități, având în vedere faptul că în Pecica sunt foarte mulți țigani, peste 500, zice Fárágo. L-am întrebat câți dintre ei au o meserie, întrebare care l-a aruncat în brațele nostalgiei: **„În Pecica erau țigani în cinci-șase meserii. Erau tinichigii, care făceau cetârne și alte obiecte din tablă, erau muzicanți care cântau la restaurante, erau pilarii de cai. Erau, apoi, lipitorii de case, că pe vremea aceea zidurile erau lipite, nu mâltărite, ca astăzi. Toate acestea s-au pierdut. Țiganii s-au modernizat, umblă cu ocupații moderne."** (În paranteză fie spus, „modernizarea" înseamnă în special schimbul valutar).

Una peste alta, președintele Partidei Romilor zice că țiganii din Pecica nu au probleme cu Poliția. Așa o fi, având în vedere faptul că - după spusele primarului - în ultimii ani caruselul șefilor de post a fost oprit. Înainte cu câțiva ani din cauza deselor conflicte între țigani și români sau țigani și autorități, șefii de post erau schimbați precum cămășile, detașarea la Pecica fiind un adevărat blestem pentru orice polițist. Oricum, cine s-a fript cu ciorba suflă și-n iaurt, așa că-deși țiganii din Pecica s-au „modernizat" - de fiecare dată când merg la Nădlac și trenul se oprește la Pecica stau cu ochii-n patru la bagaje, pentru că nu pot uit că acum 5-6 ani, în Ajunul Crăciunului, în gara Pecica mi-a fost subtilizată cu o abilitate uluitoare o damigeană de 15 litri cu cel mai veritabil vin „puterea ursului"...

S. TODOCA

LUNGUL SCURT-CIRCUIT AL CONEL

Una dintre condițiile impuse de cercurile financiare internaționale pentru a acorda împrumuturi României a fost și restructurarea RENEL. Acum doi ani s-a făcut acest demers. RENEL a fost divizată în trei mari societăți: Termoelectrica, Hidroelectrica și Electrica. Angajamentul promis în exterior a fost respectat. Însă lucrurile au înghețat la acest nivel. Din punctul de vedere al consumatorului nu s-a simțit vreo schimbare esențială. Iar intenția de majorare a tarifelor la energia electrică va usca și mai mult buzunarele și așa golite ale românilor. Însă criza este mai profundă și nu e de ieri de azi, ci de zece ani încoace. CONEL se află într-o situație financiară complicată. Compania are de încasat peste 10.000 miliarde de lei, iar datoriile ei se ridică la 9.000 miliarde de lei. La prima vedere, CONEL nu stă tocmai rău. Din păcate, o balanță pozitivă pe hârtie nu înseamnă nimic, dacă acest fapt nu se transpune în realitate. Adică să devină ceva palpabil. Marii datornici ai companiei sunt cam aceiași, iar lungul șir al reeșalonărilor nu face decât să prelungească acest lung scurt-circuit.

Toată lumea cunoaște cazurile, devenite deja de notorietate: Sidex Galați cu circa 700 miliarde de lei datorii, COS Târgoviște - 400 miliarde lei, Siderurgica Hunedoara - 326 miliarde lei, Ferom Tulcea - 376 miliarde lei. Iar aceste datorii au crescut de la an la an, ceea ce induce serioase semne de întrebare în ceea ce privește plătirea vreodată a acestora.

Trebuie să recunoaștem că au fost câteva tentative de a decupla mamuții industriali rău-platnici, însă politicul le-a recuplat. Sigur, intervine și aspectul social al problemei. Ce s-ar întâmpla cu acești oameni, care lucrează la aceste unități și nu au nici o vină că firmele lor au acumulat datorii energetice uriașe? Tocmai de aceea, Federația Națională a Sindicatelor din Electricitate „Univers" solicită, într-un memoriu adresat Senatului României, „scoaterea serviciului public de electricitate de sub monopolul politic sub care a intrat și să promoveze legislația necesară pentru ca electricitatea să fie considerată un bun public național, element de coeziune socială, aflată în proprietatea publică a statului român, instituindu-se în acest sens, în forme adecvate, controlul public al consumatorilor, salariaților și Guvernului."

Dar situația este presantă, balanța energetică a României fiind deficitară. Cineva trebuie să plătească. Cine, nu este greu de ghicit. Noi, toți în cele din urmă. Dar bani nu prea mai sunt. Soluția aleasă este a altor împrumuturi și scumpirea energiei electrice. Pentru moment, CONEL are nevoie de 300 milioane de dolari. Pentru 150 milioane dolari se negociază cu Chase Manhattan Bank, un alt credit de 50 milioane dolari va fi obținut de la bănci românești, iar 100 milioane dolari cu un grup de societăți de valori mobiliare, prin lansarea unei emisiuni de obligațiuni.

Din păcate la situația de acum a contribuit și faptul că aprovizionarea cu resurse energetice nu s-a făcut din timp, iar 100 milioane de dolari vor fi alocați tocmai în acest scop. Numai că iarna prețul păcurei este de 120-130 dolari tona, față de 60-70 dolari în perioada de vară.

Concluzia este una singură, acum putem cumpăra aproximativ jumătate din cantitatea de păcură pe care am fi luat-o în vară.

Și din această cauză vom plăti mai mult.

Ministrul Industriilor, Radu Berceanu, a amânat a doua parte a restructurării CONEL pentru luna aprilie. Aceasta ar însemna divizarea CONEL în alte trei unități care să se ocupe de distribuția, transportul și serviciile din sistem, pentru energia electrică. Această separare, teoretic, ar conduce la condiții concurențiale. În orice caz, decizia va fi una politică. Dacă va fi...

G. CONSTANTINESCU

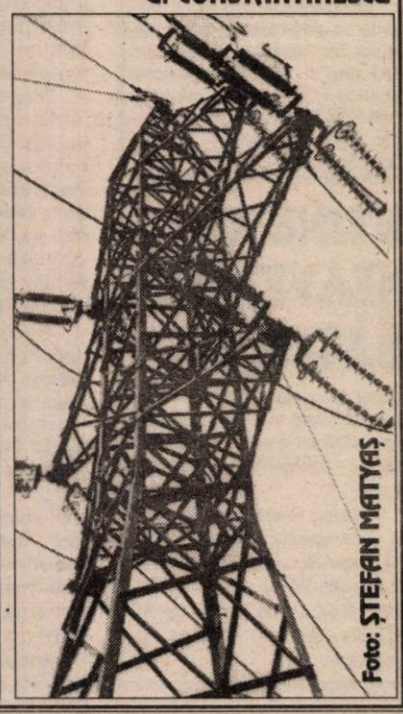

Foto: ȘTEFAN MATYAȘ

INFLAȚIA NU ASCULTĂ DE GUVERN

Comunicarea Comisiei Naționale pentru Statistică privind inflația din ianuarie a căzut ca un bolovan asupra guvernului, deși, realist privind lucrurile, acesta nu se putea aștepta la altceva; 4,3% inflație în ianuarie înseamnă în rată anualizată 65,7% și nu 27% cît s-a angajat guvernul împreună cu FMI pentru acest an.

Desigur, nu este obligatoriu ca rata lunară din ianuarie să se multiplice ca rată medie lunară pe ansamblul anului. Dar analizele pe ultimii 6-7 ani arată o mare relevanță a ratei lunare din ianuarie pentru inflația pe întregul an. Și este firesc să fie așa întrucît, în general, în ianuarie se definitivează construcția bugetului și primul val din constrîngerile acestuia se răsfrîng asupra prețurilor. În acest an este vorba de mărirea cotei TVA asupra produselor alimentare de la 11% la 19%, majorare din care se finanțează de fapt reducerea, avantajoasă agenților economici privați, a impozitării profitului.

Un fapt care poate îngrijora deopotrivă guvernul este că produsele alimentare, care intră cu o pondere de peste 50% în calculația indicelui general al prețurilor, au preluat șefia în creșterea acestora pe ansamblu. Fapt cu atît mai preocupant cu cît pînă acum prețurile la produsele alimentare au fost cele care, tocmai printr-o creștere mai temperată, s-au opus adevăratei agresiuni asupra acestora din partea sporirii fără noimă a tarifelor la utilitățile publice.

Toate datele converg către aprecierea că prognozele inflaționiste nu se vor regăsi, din păcate, nici în acest an în realitatea economică. Este al nu se știe al cîtelea an în care se tot proiectează inflații de 25-30%, iar statisticile consemnează la sfîrșit inflații de 50-60%. Este adevărat ca o inflație efectivă mai mare decît cea prognozată ajută la execuția bugetară, pentru că, în timp ce veniturile, provenind în general din taxe și impozite procentuale, cresc în cifre absolute odată cu inflația, chiar dacă semnificația lor nu sporește, cheltuielile sînt prevăzute direct în cifre absolute și devin, în aceste condiții, mai ușor de acoperit, chiar dacă semnificația lor reală scade. În rest însă, credibilitatea guvernamentală este afectată, iar datele oficiale nu sînt luate în considerare ca bază de predicție. Deja operatorii economici și ai piețelor valutare și de capital au în vedere o inflație pe acest an de cel puțin 50%.

ILIE ȘERBĂNESCU

O NOUĂ LICITAȚIE PENTRU ASTRA VAGOANE CĂLĂTORI

Licitația pentru vînzarea pachetului de 76,703% de acțiuni deținut de FPS la societatea Astra Vagoane Călători va fi reluată la 7 martie, aceasta fiind a șasea încercare de privatizare a societății.

Licitația va fi reluată la un preț de pornire de 2.125 lei/acțiune, reprezentînd 50% din prețul de pornire de 4.250 de lei/acțiune, stabilit la ședința precedentă. Valoarea pachetului corespunzător unui număr de 11.023.132 acțiuni este de 23,425 miliarde lei.

Astra Vagoane Călători are un capital social de 14,371 miliarde lei. FPS deține 76,703% din acțiuni, restul fiind deținute de acționari rezultați în urma procesului de privatizare în masă - 21,448% și de către SIF - 1,849%.

Societatea proiectează, produce și comercializează vagoane de călători, pentru metrou și pentru mijloace de transport urban, precum și subansamble și piese de schimb pentru acestea și execută reparații și modernizări de material rulant.

Casele de marcat fiscale

CE TREBUIE FĂCUT PENTRU A LE PUNE ÎN FUNCȚIUNE

Din acest an, agenții economici au obligația de a utiliza aparate de marcat electronice fiscale, astfel: de la 1 ianuarie 2000 - cei care în 1999 au realizat venituri totale între 100 și 500 milioane de lei conform OUG 128/99 (ce modifică OUG 28/99). Un astfel de aparat este proiectat special pentru gestionarea și evidențierea zilnică a vânzărilor cu amănuntul. Casa de marcat electronică fiscală emite bonuri fiscale care conțin date referitoare la vânzări, date înregistrate într-o memorie fiscală.

Casele de marcat electronice fiscale pot fi achiziționate de la distribuitorii autorizați. Comercializarea acestora este permisă numai dacă pentru respectivele aparate s-a obținut avizul Comisiei de avizare a distribuției și utilizării acestor aparate. Lista cu distribuitorii autorizați se află publicată în Monitorul Oficial 596 din 7 decembrie '99, în cel din 29 decembrie '99 (nr. 641) și în MO 60 din 10 februarie 2000, spune Vasile Popa, șef Serviciu Impozit pe venit din cadrul Direcției Generale a Finanțelor Arad.

„Înainte de a-și cumpăra aparatul de marcat electronic fiscal, un agent economic ar trebui să-și inventarieze mărfurile, pentru că în funcție de numărul de produse pe care le comercializează să știe cu ce fel de memorie să fie aparatul. Un agent economic care comercializează mai multe produse are nevoie de o casă de marcat cu o memorie mai mare", completează Vasile Popa.

Pentru punerea în funcțiune a casei de marcat electronice fiscale, agenții economici trebuie să parcurgă unele etape, pe care le prezentăm mai jos.

Odată cu achiziționarea aparatului se achiziționează: ● un registru special (în care se trec toate tranzacțiile comerciale ce se vor efectua pe bază de factură atunci când aparatul e defect); ● cartea tehnică de intervenție; ● cerere (în două exemplare) care se va adresa Finanțelor pentru atribuirea unui număr de ordine; ● o declarație de instalare (se va completa în 4 exemplare atunci când aparatul se pune în funcțiune).

După achiziționarea aparatului, utilizatorul se va prezenta la Finanțe pentru obținerea numărului de ordine. Pe lângă cerere, trebuie prezentate: o copie după factura de achiziție și o copie după contractul de service. Numărul de ordine se obține pe loc.

De asemenea, trebuie prezentate organului teritorial fiscal registrul special și cartea tehnică de intervenție, pentru fiscalizarea acestora.

Agenții economici din Arad se vor prezenta la camera 19 din DGFPCFS, cei din orașele județului la circumscripțiile financiare orășenești, iar cei din mediul rural la percepțiile fiscale.

Abia după primirea numărului de ordine poate fi pusă în funcțiune - de către distribuitor - casa de marcat. La punerea în funcțiune a aparatului trebuie să fie prezent și un reprezentant al Finanțelor.

GERLINDE KNAP

La Armopan, din lipsa grâului

SE LUCREAZĂ LA CAPACITATE REDUSĂ

Cel mai mare producător de pâine din oraș, societatea Armopan, se confruntă în această perioadă cu o criză a materiei prime. Din această cauză, capacitatea de producție a fost redusă.

Armopan achiziționează grâu de la producătorii din județ, dar și din Timiș sau Bihor, pentru care plătește între 2300 și 2500 lei pe kilogram. „Nu există un stoc de siguranță, de aceea căutăm grâu și la țărani, care însă nu mai au podurile pline ca altădată. Din păcate, calitatea grâului e neomogenă", spune directorul societății, Constantin Beju.

Cantitatea de grâu procesat zilnic la moara societății este de circa 50 de tone, ce reprezintă 30% din capacitatea normală. Tot grâul adus de la sate a fost folosit pentru producerea pâinii, motiv pentru care societatea nu mai vinde - deocamdată - făină.

GERLINDE KNAP
Foto: ȘT. MATYAȘ

Cu lapte de Pecica

LA ALMAȘ VA FI PREPARAT IAURT CU AROMĂ DE FRUCTE

La Rădești, comuna Almaș, se prepară produse lactate din lapte colectat tocmai de la Pecica. Fabrica „INFINITI LACTATE", despre care am mai scris în paginile ziarului nostru, prezentând-o drept ca o investiție de perspectivă pe Valea Crișului Alb, prelucrează zilnic, doar de la Pecica, în jur de 1000 litri de lapte. Cifră la care se adaugă laptele colectat din localitățile învecinate Almașului. „În curând, dorim să deschidem și o linie de produse lactate proaspete. Ne vom axa în special pe prepararea iaurturilor din fructe de pădure, dar vom produce și cașcaval pe o linie specială", ne spunea d-na Nița Perva, patroana firmei. Investi-toarea susține că atunci când a pus pe picioare fabrica de lactate de la Almaș s-a gândit să ajute crescătorii de animale din zonă. Prin urmare, cei care predau lapte la „INFINITI" se aleg, gratuit, cu zer, care este foarte bun pentru creșterea animalelor. În funcție de grăsimea laptelui, se ajunge la 4000 lei/litru laptele de bivoliță și 2700 lei/litru lapte de vacă. În perspectivă firma intenționează să extindă preluarea laptelui și din alte zone din județ.

SIDA VOICU

Dobânzile bancare în vigoare la 22.02.2000

Denumirea băncii	Suma minimă (lei)		Dobânda (% pe an)													
			Persoane fizice						Persoane juridice							
	Persoane fizice	Persoane juridice	la vedere	Pe termen de (luni)					la vedere	Pe termen de (luni)						
				1	2	3	6	9	12		1	2	3	6	9	12
BCR	*	25.000.000	10	50	-	51	52	53	54	10	50	-	51	52	53	54
BRD	100.000	*	10	48	48,5	49	51,5	53,5	60	10	45	46	47	48	49	50
B. Transilvania	300.000	25.000.000	10	49	-	52	51	51	50	10	44	-	48	46	48	47
B.I.R.	300.000	15.000.000	10	48	-	53	49	51	51	10	44	-	45	46	47	48
BancPost	500.000	500.000	10	47	-	48	49	50	51	10	38	-	40	42	43	45
B. Agricolă	100.000	2.000.000	10	49	-	50	51	52	53	10	45	-	46	47	48	49
B. P. Aurora	100.000	10.000.000	12	54	-	53	52	56	60	12	54	-	53	52	56	60
B. P. Phoenix	500.000	500.000	10	60	-	61	62	-	65	10	60	-	61	62	-	65

PECICA ARE SUFICIENTE ARGUMENTE PENTRU A DEVENI ORAŞ

Înainte de 1989, Pecica era cea mai mare comună din judeţ şi una dintre cele mai apreciate localităţi din ţară. Este cunoscut faptul că până şi Ceauşescu ştia despre Pecica. Pentru că aici vaca dădea cei mai mulţi litri de lapte, pentru că aici pâinea creştea cel mai bine, pentru că aici ştiuletele de porumb se plia perfect la STAS-urile acelei vremi.

O ASOCIAŢIE AGRICOLĂ CARE ÎNCĂ MAI MERGE

În cazul în care evenimentele din decembrie '89 n-ar fi avut loc, cu siguranţă Pecica ar fi primit rang de oraş. Aşa, Pecica este şi acum o comună cu 13.000 de locuitori care trăiesc nu doar în centrul de comună ci şi în satele aparţinătoare Turnu, Sederhat şi Bodrogul Vechi. 54% dintre localnici sunt români, 36% maghiari, 8% romi şi restul de 2% sunt alţii.

Situată în zonă de câmpie, localitatea este cunoscută pentru potenţialul agricol şi pentru resursele de ţiţei şi gaze. Asociaţia Agricolă **„16 Decembrie"** e, probabil, una dintre puţinele foste societăţi ale vechiului regim de care nu s-a ales praful şi pulberea. Şeful fermei zootehnice care funcţionează în cadrul acestei asociaţii, dl. **Alexandru Ţuţurigă**, menţiona că în celălalt regim această fermă a fost cea mai mare din judeţ, vizitată de două ori de Ceauşescu. În 1991, aici a fost obţinută cea mai mare producţie de lapte: 4500 litri/cap vacă/an, în condiţiile în care erau 250 de vaci şi junici. Astăzi ferma are 240 de capete, dintre care 135 de vaci şi junici şi duce **„un trai limitat"**. La regresul zootehniei au contribuit costurile mari pentru furaje, materiale şi întreţinere, costuri care nu se regăsesc în preţul de livrare a laptelui. **„Undeva profitul apare, dar nu se întoarce la producător."** Şi probabil că e aşa din moment ce un litru de lapte cu 3,5% grăsime pleacă din fermă cu 2500 lei iar noi îl cumpărăm din magazine de trei ori mai scump. Chiar dacă statul nu acordă zootehniei nici o facilitate, **„în schimb percepe taxe şi impozite"**, ferma nu şi-a închis porţile pentru că **„cineva trebuie să se ocupe şi de creşterea animalelor."** Dr. Ţuţurigă preciza clar că preţul real al unui litru de lapte care să aducă profit **„ar trebui să fie de cel puţin 5000 lei."** Acelaşi doctor este de părere că **„dacă statul nu intervine fie prin facilităţi fiscale, fie prin subvenţii, zootehnia moare lent."**

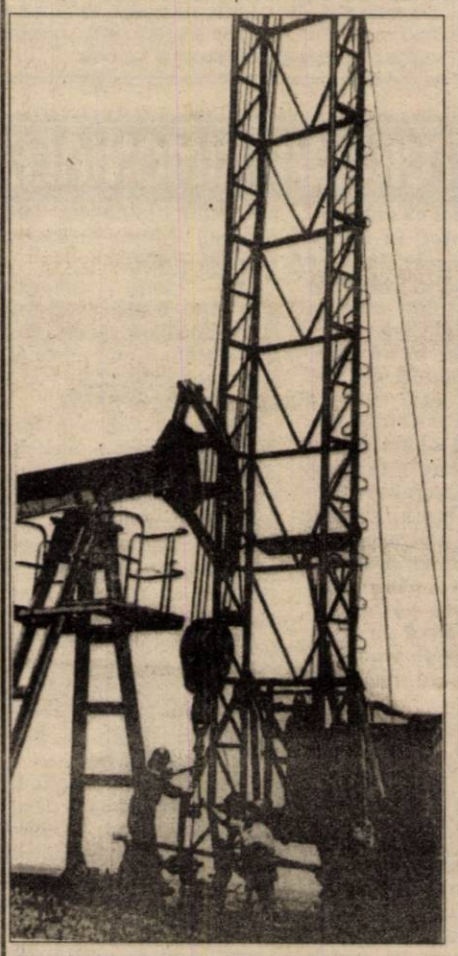

Sondă din zona Pecica
Foto: ŞT. MATYAŞ

LA „HELVETICA MILK", CALITATE LA NIVEL EUROPEAN

Tocmai pentru că ştia că zona nu duce lipsă de materie primă - adică de lapte - în 1994 doctorul veterinar **Ovidiu Gornic** porneşte o fabrică mică unde prelucrează laptele. Din '94, la **„Helvetica Milk"** se prelucrează laptele în lapte de consum, iaurt, sana, lapte bătut, smântână, frişcă, telemea şi brânză proaspătă de vaci, produse care s-au impus deja pe piaţa arădeană.

Fabrica a început demersurile pentru certificarea calităţii prin sistemul ISO 9002. Evaluarea a fost deja făcută. Să amintim că în ţările occidentale acest standard de calitate este unul dintre standardele recunoscute care atestă calitatea produselor. În România, puţine fabrici uzează de sistemele ISO. „Helvetica Milk" va fi, probabil, prima fabrică de profil care va lucra cu acest sistem de calitate.

ŢIŢEI ŞI GAZE PÂNĂ ÎN 2020

Pecica are un cuvânt de spus şi în ceea ce priveşte exploatarea de ţiţei şi de gaze naturale. De la directorul adjunct al Schelei de Petrol Arad, dl. **Cornel Nenciu**, am aflat că în zona Pecica-Turnu, Schela de Petrol Arad are 630 de angajaţi. Prima sondă s-a săpat, cu rezultat, în anul 1966, în zona Turnu, apoi a început continuarea forajelor de conturare zăcământ şi exploatare. La ora actuală, se exploatează în jur de 300 de sonde. Ţiţeiul este trimis la rafinării, iar gazele sunt livrate la Distribuţia de Gaze Arad şi sunt folosite pentru consum propriu. În perspectivă, dl. Nenciu aprecia că, după studiile făcute, exploatarea va continua până în jurul anilor 2020.

INVESTITORI STRĂINI - DOAR ITALIENII

Majoritatea micilor întreprinzători din Pecica se ocupă de comerţ, prelucrarea cărnii, a sorgului sau prestează servicii de tinichigerie, mecanică, zidărie, etc. Forţa economică a comunei s-a consolidat odată cu apariţia investitorilor străini. Italienii au tras la Pecica ca la lapte şi miere.

Adreano Luciani a investit împreună cu un compatriot peste un milion de mărci germane într-o societate de prelucrare a lemnului, **„Astra Legno"**. Administratorul societăţii, dl. **Romică Totoreanu**, amintea că afacerea a demarat în urmă cu cinci ani, **„când au văzut că în România sunt facilităţi fiscale, lucru care în momentul ăsta nu se mai întâmplă, aşa că se gândesc foarte serios să închidă"**. Până se hotărăsc intalienii ce vor face, amintim că aici lucrează 50 de persoane, într-un singur schimb, că lemnul achiziţionat de la ocoalele silvice şi de la diverşi particulari din ţară este prelucrat în semifabricate pentru industria italiană. În mod special lemnul de cireş şi de tei este transformat în semifabricate care ulterior sunt utilizate la fabricarea mobilei. Societatea **„nu se poate dezvolta din cauza taxelor şi a impozitelor. Am ajuns să plătim impozite pe profit nerealizat, aferent stocurilor de marfă nevândute."**

UN SALARIU DE TREI MILIOANE DE LEI

Celor care lucrează în sistem lohn le merge bine. Cel puţin aşa afirma directorul **„CMTN Comoany"**, dl. **Traian Micle**. Firma, a cărui patron este tot un italian, şi-a început activitatea anul trecut în toamnă, când a preluat muncitori de la o fostă firmă de profil. Se lucrează doar lenjerie intimă. Marea pretenţie a străinilor este calitatea, **„o cerinţă cu care românul nu s-a acomodat"**. La ora actuală, la Pecica angajatele lucrează cu un randament de 80-86%, faţă de colegele lor din Ungaria, care ajung la 110%. Dar pentru că la capitolul calitate româncele nu lasă de dorit, patronul italian intenţionează să deschidă o nouă secţie, iar la Pecica să mai angajeze pe lângă cele 80 de operatoare încă 20. Aici salariul de încadrare este de 1,2 milioane lei şi cine munceşte bine ajunge la trei milioane lunar, bani în mână.

Societatea **„Vugia"**, tot o investiţie italiană, lucrează tot în lohn costume de baie şi slipuri. Patronul este „jumătate-jumătate" mulţumit de lucrul prestat şi spune că **„dacă s-ar schima mentalitatea, ar merge mai bine."**

La Pecica investitorii italieni au mai investit într-o fabrică de încălţăminte, în agricultură - zootehnie, iar cea mai recentă societate, în curs de înfiinţare, este una de confecţii - tricotaje.

MUREŞUL „MUŞCĂ" BODROGUL VECHI

Dacă nu venea revoluţia, satele Bodrogul Vechi şi Sederhat dispăreau de pe hartă, pentru că erau propuse pentru desfiinţare. Cel mai vitregit dintre satele comunei este Bodrogul Vechi, unde trăiesc doar 29 de oameni. În general în etate, ei sunt cei care în 1977, când Mureşul a „înghiţit" o parte din sat nu s-au putut rupe de locul de baştină. Chiar dacă Mureşul roade şi acum din mal, chiar dacă vara la Bodrog e lumea ţânţarilor, chiar dacă drumul până la Pecica e greu practicabil din cauza lipsei unui mijloc de transport, bodroganii au rămas pe loc. Mureşul „lucrează" spun localnicii şi a ajuns la biserica satului. Orăşenii şi-au cumpărat la Bodrogul Vechi locuri pentru case de vacanţă, dar doi ani de inundaţii şi-au spus cuvântul şi iarăşi Bodrogul este ocolit de cei care-şi doresc o oază de linişte.

Primarul **Ioan Munăreanţ** recunoaşte: **„dacă la un moment dat vom pune umărul şi vom stopa acţiunea de erodare pe care o face Mureşul, se va stopa procesul de desfiinţare a satului."**. Firesţe, am întebat dacă au depus vreun proiect în acest sens. Iar răspunsul a venit prompt: **„N-am depus proiecte pentru că costă. Dar tot timpul am discutat"**. Vorbă multă, sărăcia omului, adică a Bodrogului Vechi şi a celor care au rămas sau care ar vrea să vină aici.

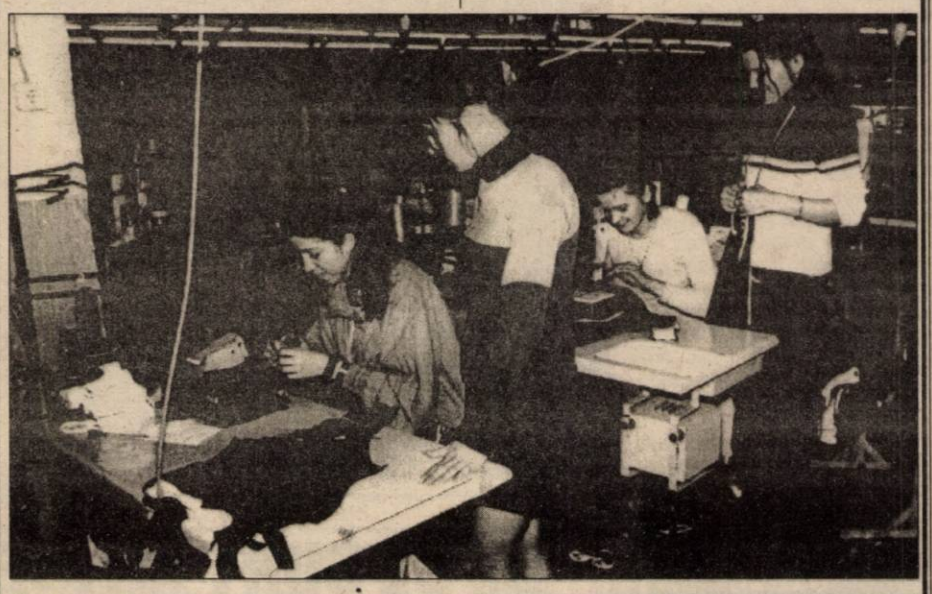

La italieni se munceşte, nu glumă

30 DE ANI DE ACTIVITATE CULTURALĂ

Activitatea culturală din Pecica îi implică şi pe români şi pe maghiari. Românii au ansamblul „Mureşul" unde activează maturii şi „Păstrătorii tradiţiei", un ansamblu tineresc, ambele conduse de prof. **Doru Ioan Petescu**, directorul Căminului Cultural. Maghiarii, atât maturi cât şi tineri au ansamblul „Buzavirag" care în acest an împlineşte 20 de ani, iar activitatea este coordonată de soţii Kel. Ansamblul românesc cuprinde orchestră, dansatori şi solişti şi a luat fiinţă în urmă cu 30 de ani, la iniţiativa profesorului Petescu. Activitatea acestui ansamblu este remarcabilă: spectacole în Ungaria, Iugoslavia, Franţa, Belgia.

Biserica romano-catolică, o bijuterie arhitecturală

O tradiţie în Pecica este sărbătoarea pâinii sau Praznicul de pită nouă, sărbătoare care se leagă de marele praznic creştinesc al Adormirii Maicii Domnului. Praznicul de pită nouă e un ciclu de manifestări artistice şi distractive. Foarte puţin tineri din Pecica mai sunt receptivi la tot ceea ce ţine de tradiţie, de cultură. **„Sunt tentaţi de gusturile de import. Marea lor plăcere e discoteca, unde se distrează."**

DOI MEDICI (LOCALNICI), LA 13.000 DE OAMENI

În general, tinerii din Pecica nu uită de locurile natale şi vin acasă după terminarea studiilor - ne spunea primarul. Golul cel mare e în privinţa doctorilor, deşi sunt destui doctori originari din Pecica. **„Nu ştim cum să-i aducem, că nu stăm prea grozav cu medicii"**. Policlinica cu dispensarul pentru copii are zece doctori, dintre care doar doi locuiesc în Pecica. La Pecica medicii au primit locuinţă şi gândeau autorităţile că doar-doar aşa vor rămâne. Locuinţa au vândut-o, ei au plecat şi cu toate acestea primarul spune că **„vor fi locuinţe pentru medici. Totul e ca ei să dorească să rămână şi să facă treabă în localitate."**

RADIOAMATORII, DE LA 19 ORI CAMPIONI NAŢIONALI

Învăţământul din Pecica se desfăşoară în două limbi: română şi maghiară. Localitatea are pe lângă cele două şcoli generale şi un liceu. Pe lângă şcoli funcţionează un club al elevilor cu multe cercuri: pictură, electronică etc. Cel mai puternic cerc este cel de radio, condus de profesorul **Adalbert Ban**.

Acest cerc numără 28 de radioamatori autorizaţi cu indicativ şi patru membri cu titlu de maestru al sportului. Cei mai mulţi campioni ai ţării la radioamatori i-a avut Pecica. **„Suntem de 19 ori campioni naţionali şi trupa din Pecica nu urcă pe munte pentru locul II."**

FAMILIA KOLPING

Viaţa spirituală din Pecica se desfăşoară în Bisericile ortodoxe română şi sârbă, romano-catolică, greco-catolică şi în bisericile neoprotestante. În cadrul Bisericii Catolice, în 1993, preotul Iosif Heinrich, a înfiinţat Familia Kolping care acum numără 368 de membri, dintre care 150 sunt tineri. Această familie este o organizaţie spirituală în cadrul Bisericii Catolice, organizaţie care adună tinerii în jurul bisericii pentru educaţie morală şi culturală. Periodic prin intermediul Familiei Kolping la Pecica vin teatre maghiare din întreaga ţară.

REFUGIU PENTRU BĂTRÂNI

Mai peste tot, bătrânii sunt o piedică nu doar pentru lume, ci chiar pentru familia lor. Ei, bine, la Pecica, bătrânii singuri sau cei cu probleme familiale au un loc de refugiu la Căminul de Pensionari din Pecica, înfiinţat în 1963. Diractorul căminului, dl. **Ion Cruceanu**, spunea că majoritatea celor internaţi provin din localitate. Mai sunt şi bătrâni veniţi din judeţ sau din alte colţuri ale ţării. Capacitatea căminului este de 60 de persoane, media internaţilor anual fiind de peste 50. O condiţie a intrării în cămin este ca solicitantul să fie pensionar şi să aibă pensie. **Rozalia Borhidan** are 86 de ani şi de 20 de ani căminul este casa ei. Cea mai în vârstă membră a acestei instituţii este **Silvia Izghirean**, de 90 de ani, care a venit aici fiindcă celor doi copii pe care-i are **„nu le trebuie bătrâni"**.

OMUL SFINŢEŞTE LOCUL

Din punct de vedere istoric, una dintre părerile avansate de specialişti este că localitatea s-ar afla în apropierea fostei cetăţi Ziridava. În acest sens, s-au făcut săpături repetate între Pecica şi Semlac, la locul numit Şanţul Mare. La începutul secolului, localitatea Rovine se uneşte cu Pecica şi aşa ia fiinţă o comunitate mare, care, privită în perspectivă, poate să devină un important centru socio-economic al judeţului. Şi cum omul sfinţeşte locul, rămâne de văzut cât de interesate sunt autorităţile ca Pecica să ajungă ceea ce s-a preconizat mai demult: oraş.

Pagină realizată de
TEODORA MATICA
Foto: AL. MARIANUŢ

Și ele au dorințe secrete...

Ce-și doresc de fapt reprezentantele sexului frumos? O partidă amoroasă îndelung pregătită după toate regulile artei, cu gesturile romantice aferente sau un număr scurt și fierbinte chiar pe holul de la intrare sau în bucătărie, la micul dejun? Greu de spus, căci femeile vor ambele alternative. Depinde numai de împrejurări... Important e ca partenerul să știe când și pentru ce să opteze. Într-adevăr, curba excitației feminine urcă mai lent decât cea masculină. Dar asta nu înseamnă că femeile vor întotdeauna numai sex romantic. Din când în când, au și ele chef de un număr spontan, fără preambuluri, chiar dacă majoritatea nu îndrăznesc să o spună. Multe se plâng de faptul că partenerul are prea puțină fantezie, monotonia și plictiseala ce domină viața lor amoroasă fiind resimțite ca adevărați ucigași ai plăcerii. În special în jurul vârstei de 30 de ani, când o femeie își cunoaște corpul și reacțiile sunt preferate aceste quickie sau partide de dragoste adhoc. Bieții bărbați sunt cam nedumeriți, căci abia s-au obișnuit cu schema pat - preludiu (mai mult sau mai puțin reușit) - sex - postludiu.

O altă problemă care trebuie urgent rezolvată: în timpul săptămânii, ambii parteneri se simt obosiți și stresați. Numai weekendul mai rămâne pentru dragoste și atunci, amanților nu le ajung forțele decât pentru două runde. Cam puțin pentru gusturile feminine! La întrebarea cât de des își dorește o femeie să facă dragoste, orice bărbat poate răspunde exact, folosindu-și intuiția pentru a „simți" momentele când partenera este mai înfierbântată. La urma urmei, ar fi mare păcat să le rateze!

SUFERINȚELE DIN DRAGOSTE? O GLUMĂ...

S-a terminat. Definitiv. Nu-i veți mai respira niciodată parfumul... Nu-i veți mai simți niciodată barba aspră. Marea dragoste s-a topit ca un fum. Griji din dragoste??! Floare la ureche! Mai ales dacă aplicați „strategia" propusă de noi:

❤ Despărțirea s-a produs de curând? E timpul să vă plângeți de milă: ascultați câteva melodii de dragoste și cumpărați-vă un teanc de batiste. Psihologii afirmă că prin lacrimi se elimină hormonii de stress. Așa că după un plâns sănătos, oricine se simte mai ușurat.

❤ După o săptămână (de plâns!) Trebuie să începeți programul anti-deprimare. Ieșiți cu prietenii la o bere, veți constata că mai există și alte subiecte pe lume decât dragostea.

❤ Restabiliți-vă forțele. Faceți jogging sau ciclism. Activitatea sportivă regulată stimulează producerea hormonului fericirii, serotonina.

❤ Mergeți la petreceri sau la discoteică. Puteți avea șansa să cunoașteți oameni noi.

❤ Vă năpădesc din nou amintirile? Pentru asta există prieteni! Văitați-vă cât puteți pe umărul lor până îi duceți în stare să vă spună că ați fost mult prea bun pentru ex-partenerul dvs.

❤ Nu renunțați la concediu. Dacă nu aveți destui bani atunci rămâneți acasă și alcătuiți-vă un program relaxant.

❤ Schimbați decorul domiciliului dvs.: mutați mobila, redecorați camerele și aruncați fotografiile vechi.

❤ O nouă tunsoare, un nou stil, o viață nouă. Permiteți-vă un mic lux, răsfățați-vă mergând la cumpărături și achiziționați ceea ce vă face plăcere, o pereche de pantofi, o cravată, un parfum.

❤ Dacă aveți ocazia, schimbați-vă și serviciul. Noile sarcini profesionale vă abat gândurile negre.

❤ În final, faceți un bilanț al fostei relații, menționând punctele pozitive și cele negative. Și veți vedea încă o dată: fostul(a) iubit(ă) nu a fost perfect(ă). Această constatare vă va ajuta enorm. Gândiți-vă că fiecare relație terminată are și ceva bun: grijile zilnice cu parcarea, cearta cu șeful, toate par ridicole pe lângă supărările din dragoste! Dar cu această ocazie, veți deveni mult mai matur, mai bine pregătiți pentru o nouă relație care adesea va funcționa și mai bine.

Cât de repede cedați?

Cât de repede ajungeți să faceți amor cu noul partener? Unii se cunosc de câteva zile sau de câteva săptămâni, altora le trebuie luni până la memorabilul „eveniment". Astfel, 15% cad din prima noapte, 35% așteaptă cel puțin o săptămână până să ajungă în dormitor, 40% rămân pe poziții aproximativ trei săptămâni, iar restul mai mult. Poate fi bănuită de un adevărat record o pereche care rezistă eroic un an. Dacă mai există așa ceva... Dar cum cădeți pradă mai ușor impulsurilor erotice? Spre exemplu, dacă el reușește să înscenеze o ambianță romantică perfectă e foarte posibil ca partenera să nu reziste tentației de a face dragoste. Nici o șansă de a se abține pentru el, dacă tipa întâlnită face parte din genul „provocator" și preia inițiativa.

În schimb, oricine își pierde cheful, cu siguranță, dacă unul dintre cei doi începe să-și relateze aventurile amoroase cu foștii parteneri, când el sau ea forțează nota sau când igiena unuia lasă de dorit.

Pagină coordonată de DANA LASC

DE CE SUNT INFIDELI ȘI CEI CARE AU CĂSNICII FERICITE?

„O căsnicie fericită nu este o protecție împotriva dorinței de a înșela. Chiar dacă majoritatea infidelităților apar atunci când căsnicia se clatină, unele persoane care au o căsnicie fericită sunt și ele necredincioase", a declarat psihologul american William Appleton, care vă enumeră și câteva motive pentru apariția infidelității.

1. Curiozitatea - Unii oamenii își înșală partenerul fiindcă doresc să vadă cum e cu o persoană total diferită. Femeile știu că alți bărbați în afara partenerului oficial le pot face să sufere, dar, cu toate acestea, își vor înșela soțul cu un individ care le incită cu vigoarea lui. Ele știu că soțul lor e un bărbat bun și capabil să le întrețină, dar plictisitor în comparație cu un individ care emană virilitate prin toți porii. Bărbații își înșală și ei partenerele, din același motiv. La aceștia, însă, mai există și dorința de a demonstra că pot cuceri orice femeie.

2. Răzbunarea - Uneori, după o dispută conjugală, unul dintre parteneri ar putea deveni infidel doar pentru a se răzbuna pe celălalt.

3. Împlinirea unei fantezii - Cu toate că, de obicei, ne căsătorim cu un partener care ni se pare rezonabil, avem, deseori, o fantezie în care este inclus un alt tip de persoană, cu care ne-am dori să avem o aventură amoroasă. Atunci când își face apariția o persoană care corespunde cu cea din visul nostru, suntem tentați să ne îndeplinim fanteziile.

4. Fuga de critici - Căsniciile se clatină, adesea, atunci când unul dintre parteneri îi aduce celuilalt critici în permanență.

5. Trecerea peste stările depresive - Astfel de situații apar, de obicei, la femeile care se simt singure și deprimate, numai la gândul că altele se distrează în timp ce ele zac în casă. Așa că vor folosi sexul ca mijloc de evadare din banalul cotidian și pentru a-și redresa starea psihică.

6. Redescoperirea romantismului - Atunci când romantismul dispare dintr-o căsnicie, totul devine rutină. Bărbatul sau femeia va începe să tânjească după clipele romantice de altădată. Brusc, alte persoane pot deveni foarte atractive. De obicei, însă, astfel de aventuri amoroase se sting rapid, fiindcă și ele devin, la rândul lor, un lucru de rutină.

ANUNȚURI MATRIMONIALE

Ați făcut tot ce era posibil, dar sunteți în continuare singur(ă). Iată că ziarul „Adevărul" vă oferă încă o posibilitate de a vă găsi partenerul visat.

O dată la două săptămâni, în cadrul acestei pagini veți găsi rubrica „ANUNȚURI MATRIMONIALE". Nu vă costă nimic! Nu vă rămâne decât să completați talonul de mai jos, să formulați textul anunțului și să-i expediați pe adresa ziarului nostru.

▲ Pentru a păstra discreția asupra persoanei care formulează anunțul, acesta va apărea însoțit de un cod, ales de dumneavoastră.

▲ Scrisorile cu răspunsuri vor fi trimise, pe adresa ziarului nostru, rubrica „Anunțuri matrimoniale", menționându-se pe plic codul persoanei căreia îi este adresată.

▲ Nu sunt luate în considerare anunțurile neînsoțite de talon. Anunțul nu va fi prea lung. De preferință, se va încadra în limita a 20 de cuvinte.

▲ Corespondența se va ridica de la sediul redacției noastre, pe baza buletinului de identitate.

❤ Romantic, drăguț, sincer 22/185/70 doresc să cunosc o domnișoară drăguță pentru o prietenie adevărată. **ADRIAN 22.**

❤ 51/182/78, pensionar (nu de boală), văduv, serios, fără obligații, pensie și locuință bună, doresc să cunosc o doamnă de vârstă apropiată, serioasă, fără obligații, pentru căsătorie. Rog foto. **RADU.**

❤ Tânăr simpatic 20/170/80, doresc cunoștință cu domnișoară veselă, fără prejudecăți, pentru prietenie. Dacă crezi în dragoste trup și suflet caută-mă! **DENIS.**

❤ Domn, 48 ani, fără obligații, doresc cunoștință doamnă maxim 45 ani, gospodină, drăguță. Eu sunt licențiat, cu domiciliu la țară. Rog foto. Scrieți pe adresa: **Mitoc Lucian,** loc. Sânpetru-German, nr. 291, jud. Arad, cod. 2944.

❤ Pensionară, văduvă 57/163/69, optimistă, sinceră, plăcută, pedantă, doresc cunoștință domn vârstă apropiată, fără vicii, bun, serios, tandru. **SPER D.**

❤ Pensionar singur 69 ani, sper să găsesc o doamnă sănătoasă, foarte serioasă, ortodoxă, doresc să-mi fie alături la nevoie contra casei. Rog seriozitate. Scrieți pe adresa: N.I. str. Lugojului nr. 2, Lipova, cod. 2875, jud. Arad.

❤ Agronom, pensionar 66/180/70, fără copii și nepoți, singur, sănătos, doresc prietenie (căsătorie). Telefon **232124.**

P. S. Facem precizarea că rubrica de față nu se dorește a fi una care încurajează relațiile între persoane de același sex, prostituția, relațiile extraconjugale și din această cauză vă rugăm să nu trimiteți astfel de anunțuri. Ele, oricum, nu vor fi publicate.

Învinge cu propriile arme!

Fii convinsă că numai de tine depinde să arăți atrăgătoare în orice clipă și în orice împrejurare, cu condiția... să-ți folosești valențele. Orice femeie are propriile arme. Important e să știe cum să le folosească. Ce trebuie să faci?

▼ **Fii naturală!** Nu încerca să copiezi alte femei. Poți fi atrăgătoare sau sexy chiar și în ținută de jogging. Să știi că un bărbat care are gânduri de însurătoare apreciază mult naturalețea.

▼ **Păstrează-ți misterul!** Nu trebuie să mergi prea dezbrăcată pentru a cuceri. Descoperă doar anumite părți din trupul și gândurile tale. Fii convinsă că-i vei stârni curiozitatea.

▼ **Fii feminină!** Controlează-ți ținuta și limbajul! Trivialitatea și mersul necontrolat nu atrag un bărbat, dimpotrivă. Lasă-l pe el să se simtă puternic și protector în prezența ta.

▼ **Fii spontană!** Dacă ți se spune o glumă bună, râzi fără reținere. Prea multă sobrietate nu trezește simpatia.

▼ **Fii degajată în orice situație!** Încearcă să fii sociabilă. Persoanele simpatice au lipici.

▼ **Fii bună ascultătoare.** Numai femeile care știu să asculte pot să-și facă prieteni.

▼ **Ferește-te să-ți bârfești amicele!** Bârfitoarele nu inspiră încredere.

▼ **Adoptă un stil propriu!** Îmbracă-te numai cu ce-ți vine bine și fă-ți o coafură care-ți scoate în evidență trăsăturile plăcute ale feței, chiar dacă nu este la modă.

▼ **Ai încredere în tine!** Dacă tu te stimezi, vei crește și în ochii lui.

▼ **Evită să te plângi și în nici un caz nu face crize de isterie în prezența lui.**

▼ **Mănâncă cu poftă!** Psihologii susțin că există o strânsă legătură între felul de a mânca și comportamentul sexual al femeilor. Asta nu înseamnă că te vei îndopa tot timpul. Este suficient să-i demonstrezi că știi să guști din plăcerile vieții.

TALON ANUNȚURI MATRIMONIALE

NUMELE _____

PRENUMELE _____

ADRESA _____

_____

B.I. Seria _____ nr. _____

CODUL ALES _____

DERBY BASCHETBALISTIC DE SENZAȚIE

Astăzi, la orele 18,00, BC ICIM Arad-Rapid București!

Iubitorii baschetului din orașul nostru vor avea parte, astăzi, de un frumos cadou. Căci o întâlnire care opune campioanei en-titre, BC ICIM Arad, pe Rapid București, contracandidată la titlu și finalista ultimei ediții de campionat, reprezintă, într-adevăr, un cadou. Cu începere de la orele 18,00, în Sala Sporturilor „Victoria" se vor afla față în față, așadar, două echipe motivate, domice de victorie. Am putea aproape spune: cele mai bune echipe ale momentului, din baschetul feminin românesc. Un veritabil derby, un meci atractiv, care merită și trebuie văzut. Jucătoarele arădene vor să se revanșeze pentru înfrângerea suferită în Capitală, singura din actualul sezon. Oricum ele domină campionatul autohton, situându-se autoritar în fruntea ierarhiei. Cu toate că până la debutul play-off-ului - în cadrul căruia se va decide soarta acestei stagiuni - B.C. ICIM nu mai poate pierde supremația în clasament, în joc este onoarea clubului și respectarea unui blazon. Prin urmare ne așteptăm la o întâlnire palpitantă, deosebit de disputată. Net superioare ultimelor partenere de întrecere, arădencele au obținut victorii categorice în fața Universității Oradea și Someșului Dej, pe propriul teren, I Universității Craiova și Olimpiei București, în deplasare. O partidă mult mai grea a avut loc la Cluj, unde victoria a surâs, încă o dată, campioanelor. **„Nu ne-au avantajat aceste meciuri lejere, cu formații care mai mult au mimat baschetul. Doar jocul de la Cluj a fost edificator. Din păcate, în precedentele partide nu ne-am putut da seama de adevăratul potențial al componentelor lotului"** - crede **antrenorul principal al B.C. ICIM, dl. George Mandache.**

Pregătirile grupării noastre pentru întâlnirea cu rapidistele au decurs normal. Luni și marți au fost programate câte două antrenamente, urmărindu-se intrarea în „focul luptei". Nu există probleme de efectiv pentru B.C. ICIM, toate jucătoarele fiind sănătoase, apte pentru marele meci. Referindu-se la acesta, **George Mandache ne-a declarat următoarele: „Nu este decât un joc. E drept, mai dificil decât altele, dar tot joc rămâne. Îl tratăm ca pe celelalte. Dorim să câștigăm, deși vom întâlni un team care s-a întărit prin sosirile jucătoarelor Krișcik (n.a. - ex. BC ICIM Arad) și Uță, la care se adaugă revenirea Cătălinei Șerban".**

Dată fiind importanța disputei, sperăm că Polivalenta arădeană va fi iarăși plină, iar publicul își va purta favoritele spre succes. Bilete se pot procura de la casieria sălii, în schimbul sumelor de 10.000 lei, respectiv 5.000 lei (elevii și studenții). Liga suporterilor B.C. ICIM este dotată cu un arsenal impresionant, din care nu lipsesc 150 role de hârtie, 2 saci de confetti, bannere, steaguri și steguleț galben-albastre.

Federația de specialitate a desemnat pentru meciul B.C. ICIM Arad - Rapid București, un cuplu de arbitri format din Gabriel Roceanu, din Capitală și Ioan Georgiu (Cluj). Comisar F.R.B. este Ion Olaru (București).

ADRIAN HÂRȚĂU

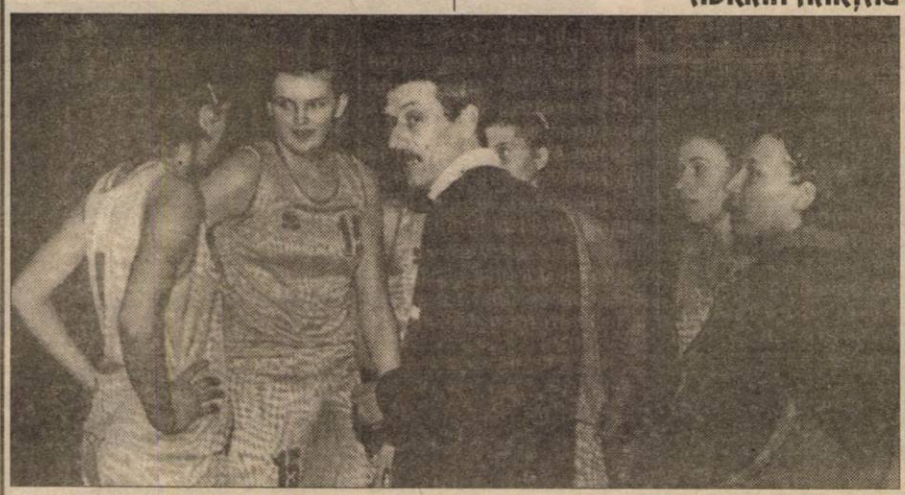

Ultimele indicații înaintea unui meci cu greutate

Foto: ȘTEFAN MATYAȘ

APEL UMANITAR

Din inițiativa dl. P.A.S. din cadrul S.P.R. Arad având în vedere situația grea în care se află fostul fotbalist (portar), în anii de glorie, al echipei de fotbal UTA și a României între anii 1968-1973, Gheorghe Gomea deoarece a suferit un accident, fiindu-i amputate degetele de la mâini și picioare, rugăm pe cei care l-au cunoscut ca din puținul lor să-l ajute pe marele fotbalist prin donarea diferitelor sume de bani.

Banii vor fi depuși la sediul Clubului UTA, la casier Pantea.

Vă aduc la cunoștință prin dl. președinte Lupaș, că, conducerea clubului UTA a donat suma de 2.000.000 lei.

Banii vor fi donați familiei Gomea în localitatea Sinaia.

Vă mulțumim.

Premieră UTA - ASTRA PLOIEȘTI, ÎN MECI AMICAL

În aceste zile, formația de primă divizie, Astra Ploiești efectuează un turneu în partea de vest a țării. După ce ieri a învins pe UM Timișoara, astăzi elevii antrenați de Costică Ștefănescu întâlnesc pe UTA.

Meciul, care va începe la ora 15,30, este unul în premieră, cele două formații nemaiîntâlnindu-se până acum. De la UTA vor lipsi, mai mult ca sigur, cei trei jucători care sunt suspendați pentru prima etapă din mini-retur, adică Diaconescu, Todea și Găman. E foarte probabil ca în teren să apară nigerianul Nwoko Kent, refăcut aproape în totalitate după operația la nas.

De cealaltă parte, vizitatorii vin la Arad cu cea mai bună garnitură - minus eventualii accidentați din partida de ieri.

Dacă vremea va permite, meciul se va juca pe UTA, iar prețul biletului de intrare este 15.000 lei. În cazul în care vremea va fi potrivnică fotbalului (ploaie ori zăpadă), partida se va muta pe stadionul „CPL" din Grădiște, iar intrarea va fi liberă. Hm!

LEO SFÂRA

BOX FLORIN DELAMARIAN SE ACCIDENTEAZĂ LA ORADEA

La sfârșitul săptămânii trecute, la Oradea, Memorialul „Nicolae Talpoș" la box. Doi seniori legitimați la Motorul „Silva Lazăr" Arad au participat la această gală amicală, cu caracter de pregătire. Astfel, la cat. 63 kg, Ionel Dărău l-a învins prin abandon în repriza a IV-a pe Gringo Mandache (CSM Zalău), după un meci de o rară frumusețe. Partida vedetă a galei i-a adus față în față la cat. 81 kg pe Florin Delamarian și Adrian Stanca (Crișul Oradea), acesta din urmă fiind medaliatul cu bronz de la „europenele" de anul trecut. Din păcate, în repriza a IV-a, arădeanul Delamarian și-a luxat mâna dreaptă la un contact cu adversarul său, fiind nevoit să abandoneze.

Managerul secției de box de la Motorul „Silva Lazăr" Arad, dl. Victor Mihali ne-a declarat că accidentarea lui Florin Delamarian nu este chiar atât de gravă, brațul său fiind deocamdată imobilizat cu două atele.

„Nu se pune problema ca Delamarian să nu fie apt pentru convocarea la lotul național de luna viitoare" ne-a spus dl. Mihali.

Conducerea secției de box Motorul „Silva Lazăr" aduce mulțumiri sponsorilor: SC „Metalcom Internațional", SC „Las Vegas", G.I. Motor, Lanțul - Sanex, Queen Matinal și Auto M.D.A., pentru sprijinirea sportivilor arădeni.

Florin Delamarian așteaptă însănătoșirea și... convocarea la lotul național

Așa după ne informa antrenorul Dionisie Szekely, vineri 25 februarie a.c., în organizarea AS Motorul „Silva Lazăr" se va desfășura Campionatul Județean de juniori.

D. SCRIDON

GLORIE ȘI BANI

✸ Atletismul nu înseamnă numai glorie și lauri olimpici, ci și bani ce se plătesc de organizatorii unor reuniuni precum cea de la Birmingham, unde a concurat și marea noastră campioană, Gabriela Szabo. Numai că ne-a surprins puțin intenția Gabrielei de a doborî un record mondial, cel al probei de 3000 m, în acest an, când întreaga pregătire trebuie axată pe câștigarea titlului olimpic, care îi lipsește din palmares. Un record mondial se poate doborî oricând, pe când o medalie de aur la Olimpiadă o prinzi o dată la patru ani. Și atunci de ce această goană după senzațional? Credem că hotărârea nu i-a aparținut atletei noastre și nici antrenorului ei, ci mai degrabă impresarului tentat, poate de premiul de 55.000 de dolari, cât au oferit organizatorii pentru stabilirea unui record mondial. Cum alți doi atleți au reușit curse record, deci și premiile aferente, tentația impresarului de a-și lua cota parte și de la sportiva noastră, în cazul unei reușite, era mare. Să sperăm că de acum drumul spre medalii a Gabrielei Szabo nu va mai fi perturbat de asemenea tentații, mai ales că la sfârșitul acestei săptămâni o așteaptă „europenele" de sală de la Gent, unde îi dorim succes.

✸ Reprezentativa de fotbal a României, sub comanda lui Emeric Ienei, va susține pe 26 aprilie, un

● Foarte pe scurt ●

amical la București cu selecționata Ciprului. Nu știm cât va plăti FRF ciprioților pentru acest meci, dar știm că pentru amicalul cu Olanda, de pe 27 mai, ce se va disputa în Amsterdam, forul fotbalistic român va încasa suma de 100.000 de dolari plus casă și masă. Amical, amical, dar costă.

✸ FIFA și-a dat acceptul, zilele trecute, pentru un nou experiment, aprobat de International Board. Noua regulă, ce va fi introdusă anul viitor în Anglia și Scoția, prevede că punctul de executare a loviturii libere poate fi avansat cu 9,15 m dacă un jucător nu respectă distanța regulamentară a „zidului", se întârzie reînceperea jocului sau un fotbalist manifestă un comportament necivilizat. Lovitura liberă se va efectua de la marginea careului de 16 m, adică punctul de executare, după avansare, se află în interiorul suprafeței de pedeapsă. Noua regulă se aplică în rugby de unde se pare că a fost împrumutată. Acolo dă rezultate. Să vedem cum îi va disciplina ea pe fotbaliști.

✸ La Kuala Lumpur, în cadrul C.M. pe echipe la tenis de masă, reprezentativa feminină a României a obținut a patra victorie, învingând Canada cu 3-0. Într-un alt meci din Grupa B, Coreea de Nord - Rusia 3-0. Seria victoriilor a continuat marți, când România a învins Coreea de Nord cu 3-2, terminând pe primul loc în grupă, având asigurată calificarea directă în sferturile de finală.

✸ Astăzi echipele Olandei și Germaniei o pun de un amical la Amsterdam, partidă ce va fi transmisă în direct de Antena 1, cu începere de la ora 21,30. Numai că poliția din landul german Rhenania are ceva probleme cu suporterii mai zurbagii, interzicând să se deplaseze la meci unui număr de 41 de huligani, în timp de alți 500 au fost avertizați să nu comită acte de violență la meci. Autoritățile germane vor trimite opt polițiști specializați pe astfel de evenimente la partida dintre cele două reprezentative, nu de alta dar în Germania sunt vreo 3000 de huligani, dintre care peste o treime în Rhenania.

ALEX. CHEBELEU

„PAȘAPOARTE ANTIDOPING"

Înotătoarea germană Sandra Volker, campioană mondială și europeană, a declarat, într-un interviu acordat cotidianului "Handelsblatt", că este de acord cu introducerea unor pașaporte care să conțină datele la care un sportiv a fost supus testelor antidoping, informează AFP.

Sandra Volker, deținătoarea recordului mondial în proba de 50 m spate, și-a exprimat dorința ca testele antidoping să fie mai numeroase și mai eficiente. Germanca a adăugat că, deși este testată de mai multe ori pe lună, în Germania, lupta pentru eradicarea dopajului este lipsită de eficiență. Ea a afirmat că pe această temă au loc multe ședințe și, în urma lor, se fac numeroase declarații, lipsite însă de rezultate practice.

Campioana germană a menționat că regretă faptul că înotătorii, afectați de scandalurile de dopaj, nu se mai bucură de credibilitate în rîndurile opiniei publice, chiar dacă ar repeta de "o sută de ori că niciodată nu au utilizat substanțe interzise".

„RED FIGHTERS" AU CÂȘTIGAT TURNEUL GALERIILOR

Sâmbătă, la Hunedoara, după partida amicală de fotbal Corvinul - UTA (scor 3-3), galeria localnică intitulată „Corbii Albaștrii" a organizat Turneul de fotbal al galeriilor din Vestul țării. Astfel o sală de sport a unui liceu aflat în apropierea stadionului „Corvinul" a fost gazda întrecerii, care a adunat la start șase echipe. S-a jucat după sistemul fiecare cu fiecare în două grupe de trei echipe, cu meciuri de 2 reprize de 15 minute, partidele fiind arbitrate de jucătorul Corvinului, Heidiner. S-au pus „la bătaie" premii în valoare de 700.000 lei.

Galeria UTA-ei -„Red Fighters" a câștigat grupa B, calificându-se în finală. Rezultatele arădenilor în grupă: 3-2 cu „Corbii Albaștri" Hunedoara II și 5-0 cu „Olimpia" Gherla II. În ultimul act al competiției „Red Fighters" și-au depășit adversarul de tradiție „Commando Viola" Timișoara 4-3.

Lotul arădenilor a fost compus din: Claudiu Racu, Daniel Bunaciu, Viorel Mitrea, Narcis Vanci, Florin Boldijar, Cristian Coneac, Lucian Dumitrache, Daniel Cojerean, Romică Nichifor. Antrenor: Luca Alecu. Conducătorul delegației: Petru Botiș

Golgeretul turneului a fost arădeanul Cristian Coneac cu 6 reușite.

DACIAN TODUȚA

BLOCAȚI DE CONFRUNTĂRILE INTERRELIGIOASE

Fotbalistul nigerian Celestine Babayaro, care trebuia să revină, luni, în Anglia, pentru a se alătura coechipierilor săi de la Chelsea Londra, este blocat în orașul Kaduna, din cauza confruntărilor inter-religioase, în urma cărora s-au înregistrat trei morți, informează AFP.

Internaționalul Celestine Babayaro, în vîrstă de 21 de ani, a participat la Cupa Africii pe Națiuni (CAN) alături de selecționata Nigeriei, care a fost învinsă în finală, pe data de 13 februarie, în urma loviturilor de departajare, de naționala Camerunului. După acest meci, Babayaro a plecat în orașul său, Kaduna, pentru a se odihni.

Responsabilii clubului londonez și cei ai Federației Nigeriene de Fotbal, care contau pe evoluția lui Babayaro, în vederea unui meci de calificare olimpică, în acest weekend, contra selecționatei Ugandei, afirmă contrariul.

Oficialii clubului Chelsea au afirmat faptul că nu au primit nici o informație în legătură cu Babayaro, care trebuia să evolueze, duminică, într-o partidă contînd pentru sferturile de finală ale Cupei Angliei, contra formației Gillingham, meci cîștigat de echipa nigerianului cu scorul de 5-0.

Responsabilii clubului londonez intenționează să depună o plîngere la Federația Internațională de Fotbal (FIFA).

La fel ca Babayaro, compatrioții săi Nwankwo Kanu (Arsenal Londra) și Taribo West (AC Milan) nu au ajuns, deocamdată, la cluburile lor.

TRICOUL CU AUTOGRAFUL JUCĂTORULUI ROBERTO BAGGIO A FOST VÂNDUT CU PESTE 650 DE DOLARI

Tricoul cu autograful jucătorului echipei Internazionale Milano, Roberto Baggio, a fost vîndut, duminică, prin Intrernet, cu peste 650 de dolari, acești bani urmînd să fie donați proiectului "Copiii din România", care are ca scop ajutorarea copiilor români abandonați în orfelinate, a anunțat cotidianul italian "Gazzetta dello Sport".

Începînd de luni, au fost scoase la vînzare tricourile cu autografele jucătorilor Zvonimir Boban (AC Milan) și Salvatore Fresi (Internazionale Milano), licitația urmînd să înceapă de la 200 de dolari.

China RIDICAREA DE MONUMENTE ÎN MEMORIA UNOR CONDUCĂTORI POLITICI – INTERZISĂ

Guvernul chinez a hotărît să interzică ridicarea de monumente comemorative pentru glorificarea conducătorilor politici decedați, apreciind că aceasta constituie o practică "pe cît de costisitoare, pe atît de dăunătoare pentru mediul înconjurător", a anunțat, marți, agenția oficială de știri China Nouă, citată de AFP.

"Ridicarea de monumente în memoria unui fost conducător este inutilă, pentru că factorii de răspundere la nivel provincial sau ministerial n-au făcut, în fond, altceva decît să-și servească poporul și, în plus, au fost plătiți", se subliniază în comunicatul dat publicității de China Nouă. În același comunicat se mai spune: "În condițiile în care criza de terenuri se accentuează, a construi un monument pe o suprafață cultivabilă sau într-o zonă împădurită, ori într-un amplasament turistic, reprezintă o risipă prea mare și totodată, un precedent periculos pentru generațiile viitoare".

Interdicția de a ridica monumente în memoria unor conducători a fost decretată și în trecut, dar numeroase localități au ignorat-o pur și simplu, precizează agenția China Nouă, care face cunoscut că șantierele în curs pentru asemenea construcții vor trebui închise imediat.

În argumentarea deciziei luate de guvern, agenția China Nouă amintește printre altele, că familia fostului lider Deng Xiaoping, părintele reformelor economice din China, decedat în 1997, a cerut, recent, autorităților centrale, să respingă cererile unor localități de a ridica monumente în memoria acestuia.

Încă din timpul vieții, Deng Xiaoping se ferise să cadă pradă cultului personalității, care făcuse din Mao Tze Dung un adevărat "zeu" și dusese la ridicarea a nenumărate statui ale acestuia în diverse părți ale țării și a două grandioase mausolee, unul la Beijing și altul în satul natal, Shaoshan.

Bernard Kouchner: „A SOSIT TIMPUL PENTRU A SE DISCUTA STATUTUL FINAL AL PROVINCIEI KOSOVO"

Criza de la Kosovska Mitrovița, oraș din nordul provinciei Kosovo, impune începerea "discuțiilor privind obiectivele și statutul final" al acestei provincii, a afirmat administratorul ONU, Bernard Kouchner, într-un interviu care va apărea, marți, în publicația culturală săptămînală franceză "Les Inrockuptibles", informează AFP.

"Personal, repet, personal, nu văd o rezolvare în evoluția de una singură a provinciei Kosovo", a declarat el. "Dar, văd clar, dată fiind criza din Mitrovița, că trebuie neapărat să ne ocupăm de organizarea unor grupuri de lucru care să prefigureze un Kosovo care, în orice caz, pot să afirm acest lucru, nu va mai fi acela dinainte", a subliniat el.

Viitorul instituțiilor din provincia Kosovo este prevăzut de rezoluția 1244 a Națiunior Unite: Kosovo va beneficia de o "autonomie substanțială", dar rămîne parte integrantă a Serbiei, ea însăși componentă a Republicii Federale Iugoslavia, alături de Muntenegru.

Mai multe zeci de mii de albanezi din provincia Kosovo au participat, luni, la un marș prin care se cerea reunificarea orașului Mitrovița, rămas divizat de la sfîrșitul războiului în iunie 1999, în două zone, delimitate de rîul Ibar, partea de nord fiind locuită în majoritate de sîrbi, iar cea de sud, de albanezi.

În regiunea Mitrovița s-au înregistrat, de la începutul lunii februarie, o serie de violențe interetnice, soldate cu zece morți - șase albanezi, doi sîrbi și doi turci - și cu mai mult de douăzeci de răniți.

Răspunzînd la întrebările privind încheierea misiunii sale în provincie, Bernard Kouchner nu a precizat o dată fixă, afirmînd însă că o dată ce vor avea loc alegeri libere în această provincie, va considera datoria sa împlinită. "Teoretic, în septembrie sau octombrie, dar mai este mult pînă atunci", a subliniat el.

BASAIEV ȘI KHATTAB SE PREGĂTESC SĂ FUGĂ DIN CECENIA

Liderii militari islamiști Șamil Basaiev și comandantul Khat-tab se pregătesc să părăsească Cecenia și să fugă în Georgia, au afirmat, luni, agențiile ruse de presă, citînd surse militare ruse, relatează AFP.

Comandanții ceceni pregătesc acum "un coridor" către sudul teritoriului cecen, pentru ca unul dintre cei doi lideri militari, comandantul Khattab, împreună cu mai mulți mercenari arabi, să poată să fugă în Georgia, a afirmat o sursă din cadrul trupelor federale din Caucazul de Nord, citată de agenția rusă ITAR-TASS.

Potrivit rușilor, Khattab, combatant islamist saudit sau iordanian, a decis să părăsească Cecenia, apreciind că misiunea sa în această regiune s-a încheiat. Conform aceleiași surse, operațiunea ar urma să fie comandată de liderul militar Arbi Baraiev, care se află, potrivit rușilor, în Georgia, într-o regiune de la frontiera cu Cecenia.

O sursă din cadrul Statului Major rus, citată de agenția Interfax, a declarat că starea sănătății lui Șamil Basaiev, căruia i-a fost amputat un picior, din cauză că fusese grav rănit în lupte, s-a agravat în ultimul timp. Sursa citată afirmă că Basaiev ar avea nevoie de asistență medicală specială. Basaiev se află, potrivit aceleiași surse, în regiunea Argun, din sudul Ceceniei și urmează să fie și el transferat în Georgia.

APROAPE 900 DE PERSOANE SUNT LUATE OSTATICE ÎN CECENIA

Autoritățile ruse au afirmat, că 898 de persoane, dintre care unsprezece sînt cetățeni străini, sînt în continuare deținute în Cecenia, informează AFP.

În total, 1.790 de persoane au fost luate ostatice în Cecenia începînd din 1992, a afirmat purtătorul de cuvînt al președinției, Serghei Iastrîjembski. Dintre acestea, 892 au fost eliberate, dintre care 51 începînd din luna ianuarie a acestui an.

Printre cele 898 de persoane care sînt în continuare ținute ostatice de către ceceni "se află 42 de femei, 14 adolescenți, 18 militari, 59 de polițiști și 11 străini", a declarat Iastrîjembski, fără a oferi alte detalii. Între aceștia din urmă se numără și fotograful francez Brice Fleutiaux, răpit pe 1 octombrie, anul trecut.

"Cei mai mulți dintre ostatici sînt deținuți în munții din partea de sud a Ceceniei", pe care forțele ruse încearcă să-i cucerească, a spus Iastrîjembski. "Nu excludem posibilitatea ca o parte dintre ostatici să fie ascunși în pivnițele caselor din teritoriile deja eliberate de forțele ruse", a adăugat el.

"Problema eliberării tuturor ostaticilor nu va fi definitiv rezolvată nici după încheierea operațiunilor anti-teroriste", a mai spus Iastrîjembski.

Răpirile însoțite de cereri de răscumpărare au devenit practici curente în Caucazul de Nord după proclamarea unilaterală a independenței de către Cecenia în anul 1991 și mai ales după primul război ruso-cecen, desfășurat între anii 1994-1996.

Maimuțica din bucătărie

O maimuțică de numai cinci luni a devenit vedeta Grădinii Zoologice din Tîrgu Mureș, petrecîndu-și toată ziua în bucătăria parcului, transmite corespondentul MEDIAFAX.

Maimuțica Berczi, un pavian în vîrstă de cinci luni, a fost abandonată de mama ei imediat după naștere. Pentru a nu muri, îngrijitorii s-au gîndit să o adopte pînă cînd va crește și se va putea descurca singură. Astfel, Berczi crește din toamna anului trecut în bucătăria parcului. Deși la început nu a vrut să se atingă de hrană, cu timpul, Berczi a devenit o mare mîncăcioasă. Cel mai mult îi place să mănînce miere, zahăr și prăjituri.

Singura pacoste pe capul lui Berczi este baia zilnică, pe care nu o agreează. Acceptă totuși să facă baie pentru că după aceea blana îi este uscată cu foehnul.

Broscoi frustrați... sexual

Din cauza unei lipse acute de femele, broscoii din regiunea britanică Dorset încearcă să se împerecheze cu pești roșii, pitici de grădină sau ghete de cauciuc verde, a anunțat ziarul The Times, citat de AFP.

Potrivit purtătorului de cuvînt al parcului natural Dorset, în acest an există foarte puține femele, iar masculii sînt foarte agitați din cauza frustrării sexuale. Naturaliștii au primit rapoarte potrivit cărora o mulțime de pești roșii au fost asfixiați de broscoii care încercau să se împerecheze cu ei.

De asemenea, un bărbat care purta ghete de cauciuc verde a crezut că a fost atacat de broaște, care s-au năpustit asupra lui și i s-au lipit, pur și simplu, de încălțări.

Un alt locuitor din Dorset, a cărui grădină a fost invadată de peste 160 de broscoi, a povestit că, sistematic, ei vor să se împerecheze cu piticul lui de grădină și sar pe el pînă îl dărîmă. Cînd își dau seama că este din plastic, pleacă în altă parte.

FAPT DIVERS

Potrivit specialiștilor, scăderea numărului de femele s-ar putea explica prin încălzirea globală a climatului.

O mie de mărci pentru un sărut

Ziarul berlinez B.Z. a oferit o mie de mărci, adică cinci sute de dolari fetei care va reuși să-i smulgă un sărut actorului american Leonardo Di Caprio, sub luminile rampei, la Festivalul Internațional de Film de la Berlin, informează AFP.

Fiecare berlineză care va reuși cu adevărat să-i fure un sărut lui Leonardo Di Caprio și va demonstra acest lucru cu o fotografie, va primi din partea ziarului o mie de mărci, a anunțat cotidianul german.

Leonardo Di Caprio, 25 de ani, a ajuns, sîmbătă, la Berlin, unde a fost vedeta cea mai așteptată.

GrupEXPERT
Vă oferă soluția optimă pentru gestionarea întreprinderii prin SISTEMUL INFORMATIC EXPERT
CONTABILITATE GENERALĂ
CALCUL SALARII FISE FISCALE
OBIECTE de INVENTAR
GESTIUNE COMERCIALA
MIJLOACE FIXE
EVIDENTA PERSONAL
URMARIRE PRODUCTIE
EVIDENȚĂ TRANSPORT
Dacă:
DA- aveți SPECIALIȘTII dvs.
NU- aveți SOFTWARE - ul adecvat (programe de evidență pe calculator).
Vă propunem aplicația informatică EXPERT, un pachet de programe ce vă permite evidența tuturor activităților derulate de compania dumneavoastră.
NU- aveți SPECIALIȘTII doriți sau cei pe care îi aveți vă costă prea mult
NU- aveți SOFTWARE adecvat.
Vă asigurăm o EVIDENȚĂ COMPLETĂ în conformitate cu reglementările legale.
Vă oferim informațiile rezultate (zilnic, lunar), în funcție de necesitățile dvs.
2900 Arad, Str. LUCIAN BLAGA Nr. 1
Tel / Fax: 057-283030
E-mail: grupexp@dart.ro
(1287560)

S.C. SCAR COMPANY SRL
ANGAJEAZĂ
LUCRĂTOARE PENTRU BOBINAT ȘI ASAMBLAT COMPONENTE ELECTRONICE
VÂRSTA ÎNTRE 23 - 35 ANI
INFORMAȚII LA TELEFON 286.782,
STR. A.M. GUTENBRUNN NR. 129, ARAD
(1287561)

ANGAJĂRI
S.C. CONAR S.A. Arad,
cu sediul în Arad, str. Bucegi nr. 5 bis,
ANGAJEAZĂ
INGINERI cu vechime de minim 5 ani și experiență în execuția de confecții metalice și tâmplărie de aluminiu.
Autobiografia se va depune la biroul de resurse umane din cadrul societății.
(1287562)

S.C. IATSA S.A. ARAD
Str. Ștefan cel Mare 2-4
S.C. IATSA S.A. ARAD, anunță convocarea A.G.A., la data de 07.03.2000, ora 16,00, la sediul din Str. Ștefan cel Mare 2-4, având ordinea de zi:
1. Analiza și aprobarea Raportului de gestiune al Consiliului de Administrație pe anul 1999. Descărcarea de gestiune a administratorilor.
2. Analiza și aprobarea Raportului cenzorilor privind gestionarea societății pe anul 1999.
3. Prezentarea și aprobarea bilanțului, a contului de profit și pierderi pe anul 1999, repartizarea profitului net și a dividendelor pe anul 1999.
4. Analiza și aprobarea bugetului de venituri și cheltuieli și programul de activitate pentru exercițiul financiar 2000.
Încărcarea administratorilor cu gestiunea societății pentru anul 2000.
5. Analiza și aprobarea schemei organizatorice, a numărului de posturi și constituirii compartimentelor funcționale și de producție și a statului de funcțiuni.
6. Diverse.
Vă mulțumim pentru colaborare.
DIRECTOR GENERAL
Ing. Ovidiu C-tin Daescu
(4508732)

INFOTON ROMÂNIA
Str. L.Blaga, nr.2-4
Tel.: 280175, 281800
Instalații de secretariat modulare INFOTON 204/408
Centrale telefonice PANASONIC (mică, medie și mare capacitate)
Faxuri PANASONIC, Af310
Telefoane pentru linii individuale și cuplate PANASONIC, SIGNO, AKTRON
NOI DĂM TONUL COMUNICAȚIILOR
Service garanție și post garanție

Multe oferte par apetisante.

Dar fii atent...

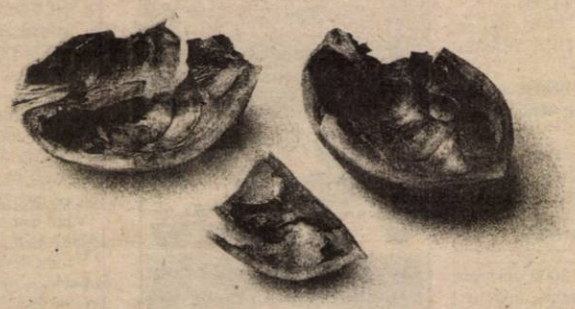

...pe ce dai banii!

Pachetul SunTel Instant.

8 cenţi* 30 sec.

- *Un telefon mic şi deştept***
- *250 minute incluse, valabile 12 luni*
- *Tarifare la 30 de secunde încă din primul minut: vorbeşti 30", plăteşti 30"*
- *Tarife unice. Cel mai mic tarif de serviciu fără abonament (0.08$*/30")*
- *Serviciu de mesagerie vocală*
- *Fără acte la cumpărare*

Toate acestea, la un preţ de 99$*

* *fără TVA*
** *pachetul este disponibil şi cu telefonul Nokia 640 la preţul de 149$ + TVA*

Sună la 01 / 402 44 44 sau vino în magazinele SunTel din oraşul tău!

SunTel instant Gândeşte-te un pic!

Primăria Municipiului Arad
Nr. 4.114 din 22 februarie 2000

ANUNŢ DE LICITAŢIE PUBLICĂ

PRIMĂRIA MUNICIPIULUI ARAD organizează LICITAŢIE PUBLICĂ DESCHISĂ, FĂRĂ PRESELECŢIE pentru adjudecarea execuţiei lucrărilor obiectivului de investiţie:

„MODERNIZARE STR. COCORILOR ÎN MUNICIPIUL ARAD"

Persoana juridică achizitoare (investitor) este: CONSILIUL LOCAL AL MUNICIPIULUI ARAD, Bd. Revoluţiei nr. 75, tel. 281850, Arad

Sursa de finanţare este: ALOCAŢII DE LA BUGETUL LOCAL

Documentele de licitaţie se vor procura contra cost (1.800.000 lei) de la S.C. PROIECT S.A. ARAD, B-dul Decebal nr. 2, tel. 057-280848, începând cu data de 24.02.2000.

Ofertele se vor preda la sediul persoanei juridice achizitoare până cel târziu în data de 21.03.2000, ora 9,00 la Biroul tehnic, investiţii, proiectare, camera 17.

Deschiderea licitaţiei va avea loc în data de 21.03.2000 ora 11,00 la sediul PRIMĂRIEI MUNICIPIULUI ARAD.

Obiectivul este amplasat în municipiul Arad şi poate fi vizitat de ofertanţi la cererea acestora.

Condiţii de participare:

a. Cifra medie anuală de afaceri pe ultimii 3 ani: (actualizată) - minim	25.000 mil. lei
b) Valoarea pentru fiecare lucrare similară: (actualizată) - minim	13.200 mil. lei
c.) Capacitatea financiară (la ultimul an sau semestru încheiat) - minim	3.200 mil. lei

PRIMAR,
VALENTIN PAUL NEAMŢ
(1287556)

Maxim International $RL
A member of the ED & F Man Group
CAUTĂ DISTRIBUITORI PENTRU CACAO PUDRĂ NATURALĂ ŞI ALCALINIZATĂ ÎN JUDEŢUL ARAD
Tel: 01-335.73.11, Fax: 01-336.49.94.
(1287542)

SALON ULTRA MODERN
Angajează:
• COAFEZE • MANICHIURISTE • PEDICHIURISTE cu experienţă
- Ucenice pentru pregătire profesională
Relaţii la telefon 214455.
(459[illegible]19)

ANIVERSĂRI

Pentru
RADU RÂPAŞ
din Arad, cu ocazia împlinirii a 20 de ani, multă sănătate, bucurii şi LA MULŢI ANI!. Verişorul Codruţ. (4517)

VÂNZĂRI APARTAMENTE O CAMERA

Vând garsonieră cf. III, zona Fortuna (gresie, faianţă, telefon, satelit), et. I, preţ 4.500 DM. Telefon 273321 sau 094 182 952. (3878)

Vând garsonieră în comuna Pecica, et. II, preţ 2.500 DM. Telefon 415108. (4168)

Vând garsonieră cf. I, Chişineu Criş. Telefon 520515 (0344540)

Vând garsonieră, confort I, Confecţii, et. III. Telefon 094. 556.873. (4079)

Vând garsonieră, confort I, Micălaca, îmbunătăţită, et. IV, informativ 6.600 DM. Telefon 243082. (4238)

Vând urgent garsonieră, Pecica, mobilat, (nemobilat). Telefon 095.812.648 sau 243561. (4320)

Vând garsonieră, Romanilor, 4.450 DM. Telefon 237048. (4371)

Ocazie! Vând garsonieră cf. I, îmbunătăţită, et. III, Micălaca, 8.200 DM. Telefon 253326. (4253)

Vând garsonieră Alfa. Vând 2,8 ha pământ IAS Mureşul. Telefon 276864. (4408)

Vând garsonieră cf. I, zona Micălaca, bl. 173 sau schimb cu apartament 2 camere, ofer diferenţă. Telefon 260932, după ora 16. (4497)

Vând (închiriez) garsonieră, confort I, Micălaca, et. III, 8500 DM. Telefon 251183. (4597)

VÂNZĂRI APARTAMENTE DOUĂ CAMERE

Vând apartament 2 camere + dependinţe, ultracentral, încălzire pe gaz. Telefon 095 619 811; 095.632.779. (4249)

Vând apartament 2 camere, central, et. III, parchet, faianţă, contorizare, bloc cărămidă. Telefon 252863. (3991)

Ocazie! 2[illegible].000 DM, apartament 2 camere, decomandate, modificat, Banu Mărăcine. Telefon 210255; 210555. (4290)

Vând apartament 2 camere, confort I, decomandat, et. IV, Alfa, preţ negociabil. Telefon 258391. (4307)

Vând apartament 2 camere, central, confort I, etaj intermediar, 21.000 DM. Telefon 270856. (4366)

Vând apartament 2 camere, Vlaicu, 9.800 DM. Telefon 270856. (4366)

Vând apartament 2 camere, decomandat, Alfa, 12.500 DM. Telefon 270872. (4259)

Vând apartament 2 camere, Podgoria, et. II, parchet, 18.000 DM. Telefon 253326. (4253)

Vând apartament 2 camere, îmbunătăţit, Micălaca, 16.000 DM, negociabil. Telefon 261738, [illegible]820)

Vând apartament 2 ca[illegible]re, îmbunătăţit, central, et. [illegible] Chişineu Criş. Telefon 5202[illegible] (0344552)

Vând apartament 2 camere, amenajat stil occidental, zona Gării, preţ 28.000 DM. Telefon 094 160 581. (4514)

Vând 2 apartamente a 2 camere, urgent, unul Confecţii, unul Vlaicu, bl. X34, et. 4/4. Telefon 094 903 371. (4485)

Vând apartament 2 camere, cf. I, îmbunătăţiri, ne(mobilat), parter, zona Vlaicu. Telefon 247424.

Vând apartament cf. I, 2 camere, Vlaicu, parter, bl. A23, 14.500 DM, negociabil. Telefon 057-273477, 094 926 608. (4492)

Vând apartament 2 camere, parter, îmbunătăţit. Telefon 094 803 940. (4499)

Vând apartament 2 camere, cf. I sporit, balcon închis, pivniţă, boxă de alimente, garaj, parter înalt, bun pentru privatizare, zonă ultracentrală, preţ 29.000 DM, negociabil. Telefon 253226, zilnic. (4506)

Vând apartament 2 camere, ultracentral, 101mp, 40.000 DM. Telefon 210366; 094.245.572. (4589)

VÂNZĂRI APARTAMENTE TREI CAMERE

Vând apartament 3 camere, central, cf. I, contorizat, 30.000 DM. Telefon 253364. (4366)

Vând apartament 3 camere, multiple îmbunătăţiri, Micălaca, negociabil. Telefon 279111. (4457)

Vând apartament 3 camere, Micălaca zona 500. Telefon 265097. (4588)

Vând apartament 3 camere, multiple îmbunătăţiri, preţ 15.000 DM, Vlaicu, str. Fluturilor nr. 17, bl. 10, sc. C, ap. 7, telefon 094 763 117 sau 275884, între orele 15-20. (3657)

Vând apartament 3 camere, decomandat. Telefon 242488, 289391, după ora 16. (4210)

Vând apartament Samantha, 47.000 DM, negociabil. Telefon 232675, după ora 15. (4275)

Vând apartament 3 camere decomandate, et. I, Micălaca bl. 614, cu garaj. Telefon 092.857.550. (4120)

Ocazie! Vând apartament 3 camere, Alfa, mici îmbunătăţiri, 12.000 DM. Telefon 270856. (4366)

Vând apartament 3 camere, et. II, 13.900 DM. Telefon 247429. (4436)

VÂNZĂRI APARTAMENTE PATRU- CINCI CAMERE

Vând apartament 4 camere, Micălaca 700, et. I, decomandat, toate îmbunătăţirile posibile. Telefon 057/230607; 094.556.717. (4286)

Vând apartament 4 camere, zona Gării. Telefon 223552 sau 221251. (4314)

Vând apartament Samantha, 108 mp, 5 camere sau schimb cu 2 + diferenţa. Telefon 230524. (4418)

VÂNZĂRI CASE

Vând casă 3 camere, Vlaicu, 16.000 DM. Telefon 210366; 094.245.572. (4589)

Vând casă foarte mare, Aradul Nou, 1.500 mp, preţ la vedere, negociabil şi casă Grădiste, str. I.B. Deleanu nr. 40. Telefon 092. 207.518; 276353. (4385)

Vând casă 4 camere, baie, bucătărie, garaj, încălzire centrală, 500 mp, str. Arhitect M. Tabacovici, Aradul Nou. Telefon 092 640 821, 092 293 709. (3906)

Vând casă 5 camere, grădină mare, str. Rozmarin nr. 13. Telefon 094.803.940. (4252)

Vând casă central, parter-privatizat, etaj-apartament. Telefon 234862. (3890)

Vând case în zona de frontieră Vărşand, cu teren mare. Telefon 530193. (4031)

Vând casă mare, grădină 3.300 mp, localitatea Păuliş nr. 176. Informaţii telefon 565240. (4196)

Vând casă, grădină, localitatea Chişineu Criş, str. Prunului nr. 7. Telefon 230243. (4241)

Vând casă, comuna Şagu. Informaţii telefon 264531. (4135)

Vând (sau schimb cu apartament 2 camere), casă nouă în Sîmbăteni + diferenţă. Telefon 216378. (4270)

VÂND URGENT CASĂ MARE, două corpuri, grădină cu pomi, suprafaţă 900 mp. Telefon 092.239.471; 256543. (f.974360)

Vând, ultracentral, casă cu loc sin[illegible]u în curte, excelent pentru con[illegible]ie firme. Telefon 272626, 092 281 [illegible]. (932)

Vând c[illegible]ă în comuna Mişca nr. 152. Telefon [illegible]582. (4332)

Vând casă, gr[illegible]d nă 2.700 mp, centru Curtici. Tel[illegible]fon 276772. (4340)

Vând, central, casă [illegible]are, 4 camere, dependinţe multiple, pivniţă amenajabilă, gaze, curte, grădină, acces maşină. Relaţii după amiază, telefon 057/283960. (4370)

Vând casă 3 camere, bucătărie, baie, hol, garaj, teren 1.100 mp, front 15 m, Sânicolaul Mic, str. Steagului nr. 85, preţ 22.000 DM. Telefon 259278, orele 9-18. (3161)

Vând în Pecica, casă mare, grădină + anexe şi apartament 2 camere, central, încălzire centrală. Telefon 057/468567. (4873506)

Vând urgent, în Păncota, casă şi grădină mare 1.800 mp, curent trifazic, dependinţe. Informaţii telefon 288713 sau 092 471 631. (3565)

Vând casă mare, comuna Livada. Telefon 260143. (3547)

Vând casă, tot confortul, Aradul Nou, str. Molidului nr. 56, preţ la vedere. Telefon 278853. (4299)

Vând casă din 2 apartamente, toate dotările, Bujac. Telefon 273687. (4443)

Vând casă, anexe, grădină, convenabil, localitatea Frumuşeni nr. 565, telefon 119. (4431)

Vând 2 case din care una în vecinătatea parcului industrial. Telefon 275587. (4397)

Vând casă în Pârneava, grădină, gaz, ocupabilă imediat. Telefon 231836. (4401)

Vând casă în Bocsig, cu 3 ha pământ, la şosea, în Drumul Beliului. Telefon 220166. (4269)

Vând casă cu etaj, în Fântânele, 45.000 DM. Telefon 456180. (4048)

Vând sau schimb casă în Ineu, Calea Republicii nr. 114, cu apartament 2 camere + diferenţă. Telefon 511170. (4811291)

Vând casă Bujac. Telefon 245940. (4388)

Vând urgent casă cu etaj, Grădiste, 68.000 DM. Telefon 220182. (4454)

Vând urgent casă spaţioasă, tot confortul, str. Budai Deleanu nr. 26. Telefon 224423. (4473)

Vând casă, imediat ocupabilă, str. Vârful cu Dor nr. 2, 6 camere, bucătărie, baie, garaj, 160.000 DM. Telefon 281084, 092 811 149. (4469)

Vând casă imediat ocupabilă, str. Triumfului nr. 6, compusă din 4 camere, bucătărie, 2 băi, garaj, curte mare. Telefon 281084, 092 811 149. (4469)

Vând casă cu etaj, neterminată, cu 2 intrări separate, posibil dezmembrare 2 apartamente în comuna Şofronea nr. 583 şi diferite materiale de construcţie. Telefon 416251. (4509)

Vând casă Chişineu Criş, str. G. Coşbuc nr. 40. Telefon 520202. (0344554)

Vând casă 2 camere, bucătărie, hol, apă, gaz, anexe, grădină, curte mare, str. Porumbaculi nr. 20, preţ 22.000 DM. Telefon 250932. (4491)

Vând casă localitatea Semlac. Informaţii telefon 534179. (4493)

Vând casă, zona Funcţionarilor. Telefon 253238.

VÂNZĂRI SPAŢII

Vând spaţiu comercial Ştrandul Neptun, dotat cu bar-bucătărie. Telefon 092 744 730. (4158)

Vând gheretă metalică 24 mp, vad comercial bun, preţ negociabil. Telefon 288140. (3995)

Vând (schimb) spaţiu ultracentral, 165 mp, în curte. Telefon 094.478.575 sau 276898. (4265)

Vând spaţiu comercial, multiple dotări şi societate comercială. Telefon 221169. (4476)

VÂNZĂRI TERENURI

Vând un ha pământ arabil în comuna Vladimirescu. Telefon 514177. (3966)

Vând loc de casă în Bujac. Informaţii telefon 243810. (4322)

Vând, în MICĂLACA, str. RENAŞTERII nr. 63, TEREN cu diferite construcţii. Telefon 094 474 134, 057-219345. (4391)

Vând loc de casă în localitatea Sebiş, str. Dunării. Telefon 420893, după ora 13. (3231842)

Vând loc de casă, la centru, în Galşa, posibilităţi privatizare. Informaţii Galşa nr. 265. (4441)

Vând teren Dinamo, 460 mp, 6.900 DM, negociabil, utilităţi. Telefon 247429. (4436)

Vând loc de casă cu construcţie începută, 633 mp, Grădiste. Telefon 242008. (4495)

Vând teren pentru construcţie, posibilităţi apă, curent, gaz, în Chişineu Criş. Telefon 520202. (0344554)

Vând grădină, sat Cuvin, str. Principală nr. 126. Telefon 246490. (4488)

Vând loc de casă, 2500 mp, în Curtici, str. Alba Iulia. Arad, telefon 250121 (după ora 17), Curtici, telefon 464190.

VÂNZĂRI AUTO

Vând Volkswagen Transporter 8+1 persoane, Diesel, 2.400 cmc, an fabricaţie 1995, înmatriculat, preţ 17.500 DM, negociabil. Telefon 094 645 682. (4432)

Vând autoutilitară furgon, marca Volkswagen LT 35, Diesel, an fabricaţie 1991, capacitatea cilindrică 2.400 cmc, sarcina utilă 1.700 kg, înmatriculat, preţ 10.500 DM, negociabil. Telefon 094 645 682. (4432)

Vând motoare Diesel: VW Golf I şi II; Ford Sierra 2,3, 1,8 şi 1,6; Peugeot 1,9; Citroen 1,9; Mazda 626 şi 323; Mercedes 207; electromotoare, alternatoare, pompe injecţii, stopuri, faruri, radiatoare şi orice piese sau motoare. Telefon 057-466530, 094 872 611.

Vând combină păioase, masa 2 m, motor Mercedes, preţ 4.000 DM. Telefon 054.240.581.

Nu-ţi mai fă griji: CAUCIUCURILE de care ai nevoie, le găseşti la mine, IEFTINE şi BUNE. Exemplu 155R13-160.000 lei/buc. Telefon 259339; 094. 706.321. (2135)

Vând tractor U-650, cu reparaţia capitală efectuată, plug cu 3 brăzdare şi remorcă monoax. Telefon Arad 289919, Vărădia de Mureş 557009.

Vând Opel Vectra GT, 1991, înmatriculat recent, 8.500 DM, negociabil. Telefon 284229. (4069)

Ocazie! Vând Renault 5, an 1988, persoană fizică, 2.100 DM. Telefon 092 344 705. (4212)

Vând Opel Frontera Sport, semidecapotabil, 1993, Euro II, 1983 cmc, neînmatriculat. Telefon 277071, 092 810 065. (4243)

Vând Moskvici 1500, motor Diesel Opel 1600, CIV. Telefon 251203, scara. (4280)

Vând Dacia papuc 1990 şi camion Saviem 6,5 t. Telefon 468628, 092 530 319. (4873508)

Vând Dacia 1310, an 1990, preţ negociabil Informaţii localitatea Sebiş, str. Orizontului nr. 27 sau telefon 094.508.130. (3231840)

Vând Ford Sierra 2000 cmc, an fabricaţie 1989, benzină, injecţie, stare foarte bună. Telefon 092. 529.611.

Vând Ford 1,6 Diesel, 1986, 2 locuri + dubiţă marfă. Telefon 277067. (4361)

Vând Ford Sierra Turbo Diesel, an 1991, motor Ford Mondeo 1996 şi VW Transporter T4 Diesel, an 1991. Telefon 258482 sau 094. 819.906. (4368)

Vând Audi 100 CC, stare perfectă, nerulat în ţară, multiple dotări, persoană fizică, preţ 3.900 DM, negociabil. Telefon 094.629.268. (4376)

Ocazie! Vând BMW 524 T.D. 1985, înmatriculat persoană fizică, 5.350 DM. Telefon 095.621.061. (4873510)

Vând autobus Ikarus 37 locuri, înmatriculat. Telefon 094.847.948. (4400)

Vând VW Passat, înmatriculat, fabricaţie 1984, preţ 2.000 DM. Telefon 094.847.948. (4400)

Vând MAZDA 626, an 1995, decembrie, 1.800 cmc, 16 supape, toate opţiunile, Euro 2, neînmatriculată, foarte frumoasă, preţ 9.900 DM. Telefon 093 427 659. (4405)

Vând VW Transporter 1996, cabină dublă, motor 1,9 TDi. Telefon 057-256923, 092 295 336. (4406)

Vând VW Transporter, 1990, cabină dublă, motor 1,7 Diesel. Telefon 057-256923, 092 295 336. (4406)

Vând VW Carawelle LRS, 2,5L, TDi, fabricaţie 1999, 7 locuri. Telefon 057-256923, 092 295 336. (4406)

Vând autoutilitară TV dubă 14F, motor Braşov, CIV, an 1990. Informaţii localitatea Dud nr. 319. (4392)

Vând Dacia, fabricaţie 1990, 15.000.000 lei şi an fabricaţie 1984, 10.000.000 lei, negociabil. Telefon 280794, 281995, orele 7-15. (4419)

Vând tractor U650M. Informaţii localitatea Ţipari nr. 569. (4811292)

Vând Mercedes 220 Diesel, înmatriculat persoană fizică, 1974, CIV, stare bună de funcţionare, 20.000.000 lei, negociabil. Telefon 513059. (4811293)

Vând Renault Megane, 1997, înmatriculat, 16.900 DM. Telefon 222766. (4450)

Vând Peugeot 405 GLD 1,9, Diesel, fabricaţie 1992, înscris persoană fizică, 180.000 km, volan reglabil, scaune electrice, închidere centralizată, culoare vişinie un proprietar, aprox. 1 an în ţară, preţ 9.900 DM. Telefon 092 281 515. (4458)

Vând camionetă Lada Niva Vaz, înscrisă, ieftin. Plescuţa, telefon 181, Margea. (4932810)

Vând Opel Vectra, an 1991, capacitate 2.0 i, închidere centralizată, servodirecţie, RK, albastru, impecabil, 7.600 DM, negociabil. Telefon 094 929 971. (4459)

Vând Ford Sierra de 1,6/ 86, persoană fizică, negociabil. Telefon 513036. (4456)

Vând Renault 11, an 1983, CIV, VT, preţ 4.200 DM, negociabil. Telefon 092 571 342. (0344553)

Vând Renault 21, 1991, înmatriculat, benzină, injecţie, 6.000 DM. Telefon 251642, scara. (4479)

Vând Raba frigorifică 8 t, stare bună, CIV, nr. noi, 7.500 DM, negociabil. Telefon 057-469003. (4470)

Vând combină Claas Mercator 60, masa 3,2 m, motor Perkins 6 cilindri, pentru păioase şi floarea soarelui, în bună stare de funcţionare. Telefon 056-140778, după ora 17. (4503)

Vând Dacia 1304, papuc, 1991, 3.000 DM, negociabil. Telefon 267500. (4489)

VÂNZĂRI PIESE AUTO

Magazinele CLIO&Co.
VÂND
PIESE AUTO IMPORT DIN STOC SAU LA COMANDĂ
Decupaţi anunţul şi beneficiaţi de 10% reducere pentru piesele auto cumpărate
AUDI FORD VOLVO OPEL SEAT FIAT CITROËN
ARAD, Magazinele din:
Calea A.Vlaicu, Bl. 6 ABC
Telefon: 272525; 093333535
Calea Victoriei, nr. 22 A/B
Telefon: 254766; 093333525

VÂNZĂRI ELECTRO

Vând TV COLOR, en-gros, en-detail, diferite mărci, preţuri minime, garanţie. Telefon 289456, 092 239 242.

Vând TV color, stereo, modele noi, cu 30-40 programe, TXT, telecomandă, 70 cm, preţ foarte bun. Telefon 211491. (4414)

Vând monitor PC 15-17". Telefon 211491. (4414)

Vând televizoare color, stereo, 100 modele, vizibil zilnic, orele 10-18. Telefon 280260. (4272)

Ocazie unică! Vând TV color stereo, teletext, telecomandă 950.000 lei; LADĂ FRIGORIFICĂ 1.200.000 lei; COMBINĂ 1.300.000 lei; CONGELATOR 1.800.000 lei; FRIGIDER 1.000.000 lei, cu garanţie. Recent aduse din GERMANIA. Telefon 259339; 094.706.321. (2135)

Vând televizoare color, preţ 950.000 lei, garanţie 6 luni. Telefon 244904, orele 9-17. (4086)

Vând maşină de spălat AUTOMATĂ cu reducere de preţ (preţ vechi 2.500.000, preţ nou 1.500.000), GARANŢIE. Telefon 259339; 094.706.321. (2135)

Vând CÂNTARE ELECTRONICE şi CASE MARCAT FISCALE, omologate. Telefon 272727.

Vindem televizoare color, cu telecomandă, garanţie 6 luni, preţ 1.400.000-1.900.000 lei. Telefon 212005, orele 9-17. (4086)

Vând TV color en-gros, 50-100 DM/buc. Telefon 244904. (4086)

Vând TV color Toshiba, Phillips, Grundig, stereo, teletext, telecomandă. Telefon 264004. (4234)

Vând TV color, modele noi, telecomandă, text, garanţie. Telefon 219365. (4248)

Vând ustensile taxi complete: staţie Grant President, ceas Telco, firmă, bară, antenă. Telefon 277071, 092 810 065. (4243)

Vând TV color şi parabolice. Telefon 092.445.188; 284659. (4096)

Vând calculatoare second-hand, noi; imprimante, xeroxuri, garanţie. Telefon 247182; 092.607.483, 092 745 292. (3652)

Vând calculator Dell, 486 Dx266MHz, 8MB, RAM HDD 230 MB, monitor color SVGA 200 DM, negociabil. Telefon 464988. (4323)

Vând Nokia 5110-240 DM, negociabil şi cumpăr. Telefon 094. 956.467. (4336)

Vând telefoane noi: Nokia 5110, Alcatel DB, Siemens SL10, altele folosite. Telefon 094.544.832. (4367)

Vând diferite TELECOMENZI pentru televizor (165.000 lei), video, satelit; TRANSFORMATOARE LINII. Telefon 092 368 868. (3351)

Vând calculator Pentium 75 MHz, 16M RAM, 540 HDD, monitor 14" SVGA, 3.300.000 lei. Telefon 094 577 050. (4427)

Vând 2 frigidere Arctic, unul şi pentru maşină. Telefon 094 478 575. (4400)

Vând maşină de îngheţată cu 2 braţe, preţ 1000 DM, negociabil. Telefon 520067. (0344528)

Vând aparat de îngheţată stradal, în stare excepţională, cu 3 braţe, marca Carpigiani, la preţ convenabil. Telefon 282438. (4417)

OFERTA SENZAŢIONALĂ până la 8 martie! Vând PACHETUL SUNTEL INSTANT cu TELEFON MOBIL şi 250 MINUTE INCLUSE cu numai 1.860.000 lei. Informaţii zilnic, orele 9-17, telefon 243977 sau 098 602 964. (4435)

Ocazie! Vând ieftin, computer Siemens Pentium 166, mem. 16-32 Mb, HDD 850-1200 Mb, ideal Windows 98, MP3, contabilitate. Telefon 092 281 515. (4458)

Vând cameră Panasonic. Telefon 252582. (4463)

Vând televizoare color: Grundig, Schneider, garanţie; videorecorder. Telefon 251354. (4472)

Vând scaner HP, foto, nou, garanţie, cu software, 500.000 lei şi boxe active 80W, 250.000 lei. Telefon 286805. (4501)

Vând calculatoare şi componente PC noi, garanţie. Telefon 094 295 072. (4511)

Vând celular Nokia 5110, nou, în cutie cu 3 feţe de schimb. Telefon 094 295 072. (4511)

Vând maşină spălat automată, marca Privileg, garanţie 6 luni, preţ 2.500.000 lei. Telefon 270518. (4529)

VÂNZĂRI DIVERSE

Vând televizor alb-negru, plapumă mătase 2 persoane, 1 corp bibliotecă. Telefon 262855. (4589)

Vând ŢIGLĂ PORTUGHEZĂ-MARSILIA, fabricaţie SIGHIŞOARA, 4000 lei/buc; TERASIT, PRAF MARMORĂ-MOZAIC 700 lei/kg; DEŞEU MARMORĂ-CĂRĂMIDĂ EFICIENTĂ 30/ 25/15-6200 lei/buc. Informaţii Mâsca nr. 33. Telefon 531498; 094.123.396. (4278)

Vând en-gros HAINE second hand, GERMANIA, peste 20 sortimente. Telefon 289456, 092 239 242.

Vând: TABLĂ ZINCATĂ 0,4, PLASĂ GARD zincată, CUIE CONSTRUCŢII, PLASĂ RABITZ. Str. Vrabiei nr. 4, telefon 289997. (4204)

Vând sare la saci şi bulgări. Telefon 059-144334, 094 169 671. (3903)

Vând repatriere de Arad. Telefon 057-262226, 095 828 686. (3921)

Vând baloţi de paie, cantitate mare. Localitatea Păncota, telefon 466019. (4147)

Vând maşină rulat cornuri, divizor, malaxor inox, cuptor 3 dube. Telefon 092 571 342. (0344533)

Vând haine second hand, pulovere, solexuri, haine piele, scurte, groase, gamă variată, sortare în Germania, preţ promoţional. Telefon 094.626.118. (3792)

Vând UTILAJE second hand pentru PREPARAREA CĂRNII, import GERMANIA, stare bună de funcţionare, garanţie 6 luni. Telefon 094.626.118. (3792)

Vând acte firmă „schimb valutar". Telefon 094.661.161. (4262)

(Continuare în pagina 15)

(Urmare din pagina 14)

Vând EUROBOLŢARI termoizolanţi 300x250x200; 4800 lei/buc; 1mc-325.000 lei. Telefon 281491; 092.381.750. (4268)

Vând LEMNE FOC, 175.000 lei/mc. Telefon 214010. (4304)

Vând 3 bucăţi cărucioare combinate pentru copii (import) preţ între 200-500.000 lei. Telefon 254796. (4315)

Vând 5000 mp teren Pecica, 12 oi, mobilă sufragerie, canapea cu 2 fotolii, frigider, aragaz cu butelie, video Philips. Telefon 095.812.648. (4320)

Vând aparat sudură, sobă, cutie ARO 10. Telefon 210094. (4329)

Vând parchet fag, 125.000 lei/mp. Telefon 514322; 269674. (4337)

Vând mobilă bucătărie din lemn. Telefon 252178. (4338)

Vând garaj metalic autorizat, zona Alfa, preţ 1500 DM. Telefon 258482 sau 094.819.906. (4368)

Vând LEMNE FOC, tăiate, esenţă tare. Telefon 249248. (3453)

Vând miere de albine. Telefon 094.118.305. (4195)

Vând mobilă tineret, natur. Telefon 230253. (4239)

Vând 40 de oi cu miei, în Nădlac, str. Viile Vechi, sălaşul lui Stroia. Telefon 473514 sau 474307. (4873655)

Vând baterii piramidale pentru găini ouătoare. Chişineu Criş, telefon 520917. (0344543)

Vând POMI FRUCTIFERI. Telefon 535058. Sunaţi lung! (4439)

Vând mobilă de bucătărie din lemn. Telefon 275587. (4397)

Vând repatriere de Arad. Telefon 057-258033. (4394)

Vând stand centicubat pompe injecţie. Telefon 094 552 174. (4384)

Vând garaj autorizat, str. Inculuj, lângă liceu. Telefon 094 592 267, 094 764 466. (4382)

Vând haine second hand, Munchen, Germania, calitatea foarte bună, 18.000 lei/ kg. Telefon 094 783 436. (4422)

Vând maşină manuală de tricotat. Telefon 240076. (4421)

Vând haine de piele noi, şi la comandă. Telefon 094 929 971. (4459)

Vând 2 t lucernă. Informaţii telefon 243250, după ora 19. (4482)

Vând plug 2 capuri, preţ convenabil. Informaţii telefon 512371, Ineu. (4474)

Vând 30 oi ţigaie, diverse vârste, Pecica 1257, Ponta Vasile. (4873512)

Vând soia boabe, calitatea foarte bună, 2.500 lei/ kg. Informaţii telefon 057-561971. (4873642)

Vând termoteca Bereta combi, sigilat, 8,6-24 KW, 1.050 DM, negociabil. Telefon 246642. (4508)

Vând Singer mijlociu, perfectă stare de funcţionare. Telefon 234052. (4500)

Vând grâu bun, 10 t. Telefon 281994. (4483)

Vând termoteci gaz Vaillant, Junkers, Ocean, Hermes, Duval; instant baie, bucătărie, convectoare, calorifere, ofer 2 ani garanţie. Telefon 057-274876. (4510)

Vând mobilă bucătărie, brad, 1000.000 lei, negociabil şi bibliotecă, 3.000.000 lei. Telefon 263083; 092.381.745. (4576)

Vând lemn construcţie, ţiglă (Jimbolia) şi cărămidă din demolări, stare foarte bună. Telefon 280650. (4563)

CUMPĂRĂRI TERENURI, IMOBILIARE

Cumpăr apartament, garsonieră, chiar ipotecată, nu foarte scump, plata pe loc. Telefon 092 344 705. (4212)

Cumpăr apartament, zona Lacului, M. Viteazul, et. 1, 2 + balcon. Telefon 210555; 210255. (4290)

Cumpăr apartament 2-3 camere, decomandate, et. I-II, Grădişte. Telefon 224335, seara. (3750)

Cumpăr urgent garsonieră cf. I, ofer 7.500 DM. Telefon 270872. (4253)

Cumpăr apartament 3-4 camere, et. I-II, zona Podgoria, Polivalentă, gară, ofer 30.000 DM. Telefon 258296, 217121, 092 315 686. (4411)

Cumpăr casă 2 camere, singur în curte, în Pârneava. Telefon 234608, 094 183 043. (4449)

Cumpăr garsonieră cf. I, exclus Alfa-Confecţii, etajele I, II sau III, ofer 6.000-7.000 DM. Telefon 093 419 869. (44539

CUMPĂRĂRI AUTO

Cumpăr autoturism (pe motorină) 5-6 ani vechime. Telefon 095 619 811. (4249)

CUMPĂRĂRI DIVERSE

Cumpăr GRÂU panificabil, cantităţi mari, plata imediat. Telefon 276207. (4292)

Cumpărăm acţiuni: Astra Vagoane, Feroneria, SIF Banat, Tricotaje. Telefon 092 308 389. (3502)

Cumpăr grâu de panificaţie, cantităţi mari, 2.300 lei/kg, plata pe loc. Telefon 462342. (4811737)

Cumpăr acţiuni la: Astoria, Victoria, Feroneria, Păncotas Păncota, Remat, BAT, Alro Slatina, Carmetaplast Deva. Telefon 094.474.030. (4283)

CERERI ŞI OFERTE DE SERVICII

SOCIETATE COMERCIALĂ angajează BARMANĂ. Telefon 256735.

SOCIETATE COMERCIALĂ angajează CONFECŢIONERE la maşini cusut liniare. Telefon 279148. (4342)

FABRICA DE CĂMĂŞI angajează personal calificat în meseriile: CONFECŢIONER, CROITOR BANZIC, MAISTRU CONFECŢII. Relaţii incinta TEHNOMETALICA, telefon 253062. (3992)

FIRMĂ ITALIANĂ producţie confecţii metalice, angajează: SUDORI, ELECTRICIENI CO2 şi LĂCĂTUŞI. Telefon 217121, 092 315 686. (4412)

Angajez BARMANĂ calificată. Telefon 282438. (4416)

SOCIETATE COMERCIALĂ angajează VÂNZĂTOARE. Telefon 093 408 300. (4420)

Angajez COFETĂREASĂ, harnică şi serioasă, cu experienţă, salarizare deosebită. Telefon 280146. (4429)

Angajez VÂNZĂTOARE pentru magazin alimentar. Telefon 272235, după ora 18. (4386)

DISCOTECA „LASER" angajează OSPĂTARI. Informaţii Discoteca LASER sau telefon 092 344 821. (4444)

Angajez SPĂLĂTORI AUTO, salarizare atractivă. Telefon 272500, 094 624 105. (4455)

„CITIEFFE" ARAD angajează MUNCITORI cu vârsta între 20-35 ani, în vederea calificării pentru secţia imprimerie. Telefon 057-259219, 279785. (4480)

PRESTĂRI SERVICII

Şcoala şoferi „BELC" completează 17 locuri, categoriile: B, C, C+E, CASA SINDICATELOR. Telefon 223004; 094. 938.335. (4415)

ŞCOALA ŞOFERI col. RUSU LUCIAN, B-dul Decebal 18 face înscrieri. Telefon 283696. (4228)

Executăm: REPARAŢII, ÎNTREŢINERE şi MONTĂRI obiecte sanitare. Telefon 276419. (3889)

Executăm reparaţii FRIGIDERE, CONGELATOARE, la domiciliu. Garanţie un an. Telefon 282276, orele 14-22. (4274)

TEHNOREDACTARE COMPUTERIZATĂ, orice domeniu, proiecte diplomă, memorii, etc. Telefon 270278. (4452)

Executăm construcţii orice fel, amenajări, finisări interioare. Telefon 273571, 094 958 042. (4465)

„DAMAR" repară maşini spălat româneşti, import. Telefon 236055, 270518. (4529)

ROMSTAR, repară maşini spălat, GARANŢIAL. Telefon 222230, 223301; 093.200546. (4566)

DIVERSE

PIERDUT acte: SUBA-SAN; PETROMIR (contabile, înfiinţare). RECOMPENSĂ MARE. Telefon 057/256724. (4565)

ASOCIAŢIA CRESCĂTORILOR DE ALBINE invită apicultorii la CONFERINŢA cu tema: LEGISLAŢIA APICOLĂ, PROBLEME LA ZI ALE APICULTURII, care va avea loc VINERI, 25 februarie, ora 16, la PERLA MUREŞULUI. Prezintă ing. ZORICI, secretarul general al Asociaţiei din România. (4394)

PRIMĂRIA COMUNEI DEZNA vinde, prin licitaţie publică, în data de 13 martie 2000, ora 11, maşini de cojocărie şi clădire tâmplărie. Licitaţia se repetă în fiecare zi de luni până la adjudecare. Informaţii telefon 101 Primăria Dezna. (3231841)

SC AGROMEC SA SOMOŞCHEŞ vinde utilaje agricole. Informaţii comuna Cermei, sat Somoşcheş, sediul Agromec. (3038676)

SC SIRCOM SÂNLEANI-ARAD, firmă italiană producţie CONFECŢII METALICE: ROABE, CĂRUCIOARE, etc, dotare vest-europeană, caută colaborări în domeniu: producţie, servicii, distribuitori, etc. Telefon/ fax 057-217121, 057-217181, 092 315 686. (4413)

SC FOCUS SRL cu sediul în Arad, Bd. Revoluţiei nr. 96, solicită autorizaţie de mediu pentru activitatea de comeţ tehnică-medicală de la sediu şi respectiv punctul de lucru din str. Timişorii nr. 56. Eventualele contestaţii se depun la Agenţia de Protecţia Mediului Arad, Bd. Dragalina nr. 16. (4481)

SOCIETATEA AGRICOLĂ „PĂDURENI" cu sediul în Chişineu Criş, str. Înfrăţirii nr. 10, convoacă ADUNAREA GENERALĂ pentru data de 25 februarie 2000, ora 10, la sediul societăţii. În caz de neprezentare a membrilor, adunarea generală se reconvoacă pentru data de 3 martie 2000, ora 10. Conducerea. (0344555)

AF „MIA C" doreşte să obţină autorizaţie de mediu pentru sediul din Arad, str. Buciumului nr. 8. Contestaţiile se pot depune la Agenţia de Protecţia Mediului Arad, Bd. Dragalina nr. 16. (4507)

TURISM

ATLASSIB

Călătoreşti cu autocarele noastre moderne, în EUROPA: GERMANIA, AUSTRIA, FRANŢA, ITALIA, SUEDIA (plecări zilnice), BELGIA, OLANDA, DANEMARCA, ANGLIA, FINLANDA, NORVEGIA, SPANIA, PORTUGALIA, UNGARIA, IUGOSLAVIA.

NOU! Reduceri suplimentare pentru: elevi, studenţi, pensionari şi grupuri. Bd. Revoluţiei nr. 35, telefon 251871, 252727; Autogară, telefon 270562. O poartă deschisă spre Europa! (c.)

NOU!!! REDUCERI DE PREŢURI

„Pletl"

vă oferă:

zilnic spre Germania

PASSAU - REGENSBURG - NURNBERG - HEILBRONN - STUTTGART - KARLSRUHE - HEIDELBERG - WURZBURG -FRANKFURT - MAINZ - GIESSEN.

SERVICII: călătorie în autocare noi, moderne; 2 bagaje gratuite; însoţitoare de bord; o masă caldă în Ungaria.

Informaţii şi înscrieri la AGENŢIILE PLETL: ARAD, telefon 057-252291, LIPOVA telefon 057-561377, 057-563011; TIMIŞOARA, telefon 056-200119; LUGOJ, telefon 056-359651; REŞIŢA, telefon 055-224904. (c. 18)

ÎNCHIRIERI

Închiriez (vând) apartament una cameră, ultracentral, 59 mp, renovat. Telefon 092.274.828. (4282)

Închiriez apartament 3 camere, garaj, parter, zona Fortuna. Telefon 092 388 574.

Oferim spre închiriere spaţii pentru depozite, birouri. Informaţii telefon 283822 sau 093 334 062. (3895)

Închiriez spaţiu demisol, 90 mp, ultracentral. Telefon 276777, 094 786 334. (3976)

Închiriez spaţiu comercial, în Arad, Piaţa UTA, proaspăt renovat, vad deosebit, 144 mp. Telefon 094.661.161. (4262)

Închiriez spaţiu comercial renovat complet, UTA. Telefon 289722. (3580)

Ofer spre închiriere apartament (ne)mobilat. Telefon 210255. (4290)

Caut să închiriez apartament mobilat, ofer 100-200 DM. Telefon 210555, 094.560.959. (4290)

Închiriez spaţiu comercial, 67 mp, Calea Lipovei nr. 113. Telefon 092.921.103. (4287)

Închiriez garsonieră, central, mobilată, et. I. Telefon 254735. (4372)

Ofer spre închiriere, casă mare cu birou, centru, str. Unirii. Telefon 285010. (3916)

Dau în chirie spaţiu comercial, str. Andrei Şaguna. Telefon 093 346 517. (4407)

Închiriez apartament 2 camere, bloc. Telefon 289299. (4388)

Ofer spre închiriere garaj, zona Lacului, Podgoria. Telefon 221278. (4398)

Caut să închiriez birou pentru sediu firmă şi depozit colectare deşeuri feroase, în acelaşi loc. Telefon 251827. (4447)

Caut să închiriez spaţiu, în fabrică veche, 1.000 mp, înălţime 12 m, ofer 1.000 DM/ lună,. Telefon 232576, 094 232 913. (4461)

Primesc 2 eleve (studente) în gazdă, confort, central. Telefon 235958. (4462)

Ofer spre închiriere, convenabil, aspartament lângă Tribunal, parter, nou amenajat, ideal birou. Telefon 092 344 705. (4526)

Închiriez, ultracentral, casă, intrare separată, 2 camere, hol, baie, bucătărie, nemobilat, parchet, gresie, faianţă, pentru sediu firmă, birouri. Telefon 092 735 984. (4484)

Dau în chirie apartament 2 camere (ne)mobilat, Micălaca. Telefon 094 958 818. (4490)

Caut să închiriez garsonieră mobilată, ofer 50 DM. Telefon 282979. (4496)

Dau în chirie apartament 2 camere, mobilat, Miorriţei, pe termen lung. Telefon 283019, după ora 16. (4498)

Închiriez garsonieră, Bd. Revoluţiei nr. 93, 1 cameră, bucătărie sau pentru birou. Telefon 286489. (4520)

Caut pentru închiriat, pe termen lung, apartament 2 camere, Micălaca mobilat (nemobilat), ofer 80-100 DM/lună + cheltuielile. Telefon 092.381.745 sau 263083. (4576)

Închiriez apartament în Banu Mărăcine, preţ 120 DM/lună, avans 6 luni. Telefon 094.567582.

PIERDERI

Pierdut certificat înregistrare fiscală nr. R 8189313, eliberat de Direcţia Finanţe Arad, pe numele SC MAPAMOND IMPEX SRL. Îl declar nul. (4390)

Pierdut certificat de înmatriculare nr. J02/128/1996, eliberat de CCI Arad, pentru SC MAPAMOND IMPEX SRL. Îl declar nul. (4389)

Pierdut carnet de evidenţă şomaj eliberat de DMPS Arad, pe numele Valea Petru. Îl declar nul. (4395)

Pierdut carnet şomer, eliberat de DMPS Arad. pe numele Georgescu Marian. Îl declar nul. (4425)

Pierdut carnet şomaj eliberat de DMPS Arad, pe numele Vancea Cristina Magdalena. Îl declar nul. (4467)

Pierdut chitanţă vamală pentru autoturism Datsun Sunny, eliberată de Vama Nădlac cu seria caroserie JN10WHB11V0001009 pe numele Hojda Ovidiu. O declar nulă. (4468)

Pierdut autorizaţie nr. 321507, eliberată de Ministerul Finanţelor pe numele Ciocmărean Maria Francisca Terezia. O declar nulă. (4487)

Pierdut carnet şomaj eliberat de DMPS Arad pe numele Toth Tunde. O declar nulă. (9344556)

Pierdut carnet sănătate eliberat de Dispensarul Medical Uman al comunei Dieci, pe numele Mureşan Elena. Îl declar nul. (32318343)

Pierdut adeverinţă de proprietate nr. 987/ 9.12.1991 eliberată de Primăria Păuliş pe numele Ille Maria. O declar nulă. (4494)

Pierdut legitimaţie handicapat psihic aliberată de Asociaţia Handicapaţilor Psihici, pe numele Radu Ioan. O declar nulă. (4497)

† DECESE †

Cu durere în suflet anunţăm încetarea din viaţă, după o grea suferinţă, la frumoasa vârstă de 88 de ani, a celui care a fost, veteran de război,

DEŞCANU ANDREI,

om de aleasă omenie. Înmormântarea va avea loc, astăzi, 23 februarie 2000, ora 14, de la Capela Cimitirului Pomenirea. Familiile îndoliate: Comănici şi Rusu.

Cu adâncă durere în suflet anunţăm încetarea din viaţă a celui ce a fost soţ, tată, unchi, cumnat

MARCU IOAN,

în vârstă de 62 ani, fost salariat la SC „CONAR" SA, fost taximetrist. Înmormântarea va avea loc, joi, 24 februarie 2000, ora 12, la Cimitirul Pomenirea. Familia îndoliată, MARCU.

Cu inimile îndurerate anunţăm dispariţia din viaţă a celui care a fost

IUŞAN IOAN,

soţ, tată, frate, unchi, cumnat. Înmormântarea va avea loc astăzi, 23.02.2000, ora 15, de la domiciliul din Bl. 330, sc. A. Micălaca. Familia îndoliată.

† SERVICII FUNERARE †

NON STOP (la orice oră)

„RO-STYL COMPANY"

Firma noastră este PRODUCĂTOARE DE SICRIE, cu magazin în: ARAD, str. M. Eminescu nr. 4 (vizavi Cinema MUREŞUL), telefon 057-211929, 094 478 971. EFECTUĂM SERVICII: spălat, îmbrăcat, îmbălsămat şi transport cu personal calificat. ASIGURĂM MINIM: 8 modele de SICRIE din LEMN MASIV (nu din PAL sau furnir); SICRIE CU MÂNERE şi ŞURUB (nu se bat cuie), SICRIE LUX, 5 modele LENJERIE DECES (respete), LENJERIE DE LUX, cruci lemn şi metal. ACCESORII: catafalc, steag, prosoape, etc. INTERMEDIEM: fanfară, colaci, colivă, etc. FIIND PRODUCĂTORI, AVEŢI AVANTAJUL UNOR PREŢURI MINIME şi POSIBILITATEA DE A PLĂTI ÎN RATE. Trans-portul sicriului în Arad, gratuit. (c.)

SC „NOSFERATUM" SRL,

ARAD, str. Ghiba Birta nr. 26, telefon 270437; Non stop 094.554.874, NĂDLAC, str. 1 Decembrie, nr. 4, telefon 092.922.337.

NON - STOP

SERVICII FUNERARE COMPLETE.

SICRIE, RESPETE, CRUCI (preţuri de producător). ACCESORII: prosoape, batiste, panglică neagră, baticuri, mânere, lumânări, catafalc, şfeşnice, steag de doliu. SERVICII: capelă, spălat, îmbălsămat, îmbrăcat, transport intern şi internaţional. Asigurăm colaci, colivă, coroane, jerbe, fotografii profesionale, fanfară, organizăm pomeni. OFERTA BRAD: sicriu brad, respete, cruce - 750.000 lei. Transportul sicriului la domiciliu este gratuit!!! Experienţa noastră este garanţia dv. (c. 44)

† CONDOLEANŢE †

Mulţumim rudelor, vecinilor, colegilor de muncă şi cunoştinţelor care au fost alături de noi în greaua încercare pricinuită de decesul soţiei, mamei, soacrei şi bunicii noastre dragi,

TODORAN PERSIDA,

din SĂLĂJENI.

Fie-i ţărâna uşoară! Familiile îndoliate: Todoran Petru şi Luluşa Blagu.

Colectivul Filarmonicii de Stat Arad este alături de colegul lor, Aurel Văleanu în marea durere pricinuită de pierderea tatălui său,

ŞANDRU AUREL,

după o lungă şi grea suferinţă. (4505)

Suntem alături de colegul nostru ILE GHEORGHE, prin decesul mamei sale şi îi transmitem sincere condoleanţe. Colectivul de la SC FRIGORIFER SA ARAD. (1287559)

Suntem alături de colega noastră carh. EMILIA ZABU în greaua încercare pricinuită de decesul fratelui său

arh. NICOLAE BULZAN.

Colegii de la SC „PROIECT ARAD" SA. Sincere condoleanţe! (4579)

Suntem alături de familia MARCU în marea durere pricinuită de decesul soţului. Dumnezeu să-l odihnească! Familia Ungureanu. (4596)

Cu nemărginită durere în suflet ne despărţim de fostul nostru colaborator şi coleg, maistru

MARCU IOAN,

care a plecat prea repede dintre noi. Suntem alături de familia îndoliată. Colectivul de la SC „CONAR" SA. (4595)

Mulţumim tuturor celor care au fost alături de noi în clipele grele ale despărţirii de scumpa noastră

ing. RODICA ROMAN.

Familia ROMAN, îndoliată. (4594)

† COMEMORĂRI †

Azi, 23 februarie se împlinesc 10 ani de când a trecut în nefiinţă

UNC IOAN,

din Socodor. O clipă de aducere aminte pentru cei care l-au cunoscut. Veşnic în sufletele noastre ne rugăm să te odihneşti în pace! Familia. (4236)

Aprindem o lumânare la crucea ce veghează mormântul celui care a fost soţ, tată, bunic, socru şi frate,

GAVRIŞ IOAN,

la 2 ani de când ai plecat în liniştea somnului etern. Soţia şi copiii. (4244)

S-au scurs 3 ani de lacrimi şi dor de la trista despărţire de cea care a fost

GULER TITIANA.

„S-au scuturat toţi trandafirii/ S-a scuturat şi floarea ta/ Rămase dorul şi suspinul/ Măicuţă dragă-n urma ta/ Se duse floarea vieţii tale/ Prea repede s-a veştejit/ Rămase-n urmă numai jale/ Pentru fiicele, soţul, părinţii şi sora ce mult te-au iubit." Te vom plânge şi nu te vom uita niciodată! (4478)

Azi, se împlinesc 6 ani, de lacrimi şi dor de când ne-a părăsit pentru totdeauna cea mai scumpă fiică şi soră

DIACONU CLAUDIA.

„Sub o cruce rece/ Sub un tăcut mormânt/ Doarme ce-am avut mai dulce/ Şi mai drag, pe acest pământ" Îndureraţi, familia Diaconu. (4564)

UȘI ȘI FERESTRE
DIN PVC ARMAT CU GEAM TERMOPAN
PROFILE TROCAL GERMANIA
☞ LUCRU NEMȚESC

SATLINE

SALON DE EXPOZIȚIE:
ARAD, PIAȚA MIHAI VITEAZUL
BL. M 7, PARTER
TEL./FAX. 057/25 14 61; 094 50 72 11

DIRECȚIA GENERALA A FINANȚELOR PUBLICE ȘI CONTROLULUI FINANCIAR DE STAT A JUDEȚULUI ARAD

organizează LICITAȚIE PUBLICĂ pentru vânzare în condițiile Ord. Guv. nr. 128/1998 a următoarelor categorii de bunuri devenite proprietate de stat:

▼ aparate de uz casnic (mașini de spălat, mașini de gătit și încălzit pe gaz, electronice de uz casnic etc.);
▼ componente de calculator;
▼ mașină de cusut industrială;
▼ 2 buc. fotolii și mașini de scris;

Licitația se va organiza la magazia Vămii Vărșand în ziua de 29 februarie 2000 începând cu orele 10,00.

Informații suplimentare la telefon 280633 int. 155.

(1287550)

S.C. A.F. ROMANIA S.R.L.

ACHIZIȚIONEAZĂ PORUMB
ȘTIULEȚI ȘI BOABE,
la prețul pieței,

la adresa: Complexul FELNAC, Com. FELNAC F.N. jud. ARAD

Tel./fax: 057/411.273; 057/259.642.
G.S.M.: 094.568.818.

(4508730)

CAMERA DE COMERȚ ARAD
DEPARTAMENTUL ÎNVĂȚĂMÂNT
ORGANIZEAZĂ URMĂTOARELE CURSURI:

- Microsoft Excel;
- Noțiuni teoretice și aplicații practice privind impozitul pe venitul global;
- Contabilitate și aplicații pe calculator;
- Stenografie;
- Operatori carnete de muncă;
- Limbi străine (engleză, italiană, franceză);
- Inițiere în utilizarea calculatoarelor (Windows, Word);
- Inițiere în utilizarea Internet-ului.

Informații suplimentare la sediul CCIA Arad, str. Cloșca nr.5, camera 31, etajul2, tel.:25.22.50 sau 25.30.00 (c. 219)

S.C. JACKSON INTERNAȚIONAL SRL

ACHIZIȚIONEAZĂ DE LA POPULAȚIE

PORUMB BOABE la prețul de 1500 lei/kg + 50 lei/transport și **PORUMB ȘTIULEȚI** la prețul de 1050 lei/kg + 50 lei transport - la recepție.

LIVREAZĂ PE BAZĂ DE CONTRACT

▼ AZOTAT DE AMONIU
▼ ERBICIDE ▼ PESTICIDE
▼ SĂMÂNȚĂ DE GRÂU ȘI FLOAREA - SOARELUI

Plata se face în rate, începând cu luna iulie, în cereale din recolta 2000.

INFORMAȚII LA TELEFON: 257300 int. 27 sau 094-698661 director comercial ing. Dinculescu Maxim.

(1287535)

ANUNȚ

În conformitate cu OUG 63/1998 și PE 001/1/1999, în ziua de 18 martie 2000 va avea loc
EXAMENUL DE AUTORIZARE
a electricienilor instalatori gradul I, II, III și IV,
precum și **REEXAMINAREA**
electricienilor autorizați
până în sesiunea aprilie 1999 inclusiv.

Înscrierile se fac în data de 16 și 17 martie 2000 între orele 8,00 - 13,00.

LĂMURIRI SUPLIMENTARE privind înscrierile, tematica, taxele de examinare etc. se pot obține de la S.C. ELECTRICA S.A. - S.D. Arad, Serviciul Marketing, telefon 235689 sau 237707 interior 851 sau 852.

(1287531)

construct MIRADA

DISTRIBUITOR AUTORIZAT AL PRODUSELOR:

Rigips

PLĂCI RB 9,5(tavan)	33614 lei/mp
PLĂCI RB (perete) 12,5	35715 lei/mp
PLĂCI RBI (antiumezeală)12,5	54630 lei/mp
Tavan casetat DECOGIPS	216800 lei/mp

PREȚURILE NU INCLUD TVA

DEPOZITE: ARAD, GARA CFR tel. 270960
ARAD, str. POETULUI nr.95 tel. 243490
ARAD, str. A. ŞAGUNA 85 tel. 285377
ARAD, Calea Timişorii 110 tel. 278800
TIMIŞOARA, str. GĂRII (lângă pasarelă) tel. 197054

OFERTĂ INCREDIBILĂ! ÎTI VINE SĂ CREZI?

NOKIA 5110 1.399.000 lei*

O gamă diversificată de telefoane cu prețuri începând de la

999.000 lei*

Oferta CONNEX
Conectare GRATUITĂ
+1 LUNĂ ABONAMENT GRATUIT

MediaSet
Calea Aurel Vlaicu, Bl.8, Parter
TEL: 210545; 092976769

dealer autorizat CONNEX

* Prețurile nu conțin TVA. Ofertă valabilă numai cu conectare la CONNEX

QUASAR : telefoane mobile la preturi exceptionale!

Ericsson A1018s**
69$*
Ericsson A1018s

Nokia 5110**
100$*
Nokia 5110

Până la 2.04. oferta CONNEX: prima lună fără abonament.

QUASAR
Mag.QUASAR - ARAD
P-ța Avram Iancu,nr.10
tel:057-211.822

dealer autorizat CONNEX

*Prețurile nu conțin TVA. **În limita stocului disponibil și numai cu conectare la Connex. Oferta nu este valabilă pentru serviciile Connex Data & Fax.

BANCA ROMÂNĂ PENTRU DEZVOLTARE
BRD
Vă oferă azi cardul
VISA BUSINESS LEI și USD
- card destinat persoanelor juridice pentru cheltuieli protocol, deplasare în țară și străinătate, alimentare carburanți

ADEVĂRUL
COTIDIAN INDEPENDENT ARAD
Anul XII, nr. 2931
Joi, 24 februarie 2000 ● 16 pagini ● 2500 lei ● e-mail: adevarul@arad.ro
BRAT Publicație auditată în semestrul I 1998.
Tiraj mediu zilnic vândut: 35.948

WEST BANK
ARAD, B-dul Revoluției nr. 88
TELEFON: 284.888; FAX: 285.202
BANCA COMERCIALĂ WEST BANK S.A.
acordă dobânzi avantajoase la depozitele la termen ale persoanelor fizice (suma minimă 500,0 mii lei)
1 lună - 50%
2 luni - 51%
3 luni - 53%

CRAPĂ CĂRUȚA

Abia scăpat de criza socială reprezentată de greva profesorilor, Mugur Isărescu s-a luat din nou cu mâinile de cap descoperind în guvern un cadavru politic ce miroase a criză. Cu aproape o săptămână în urmă, Victor Babiuc, apucat de un sentiment de „singurătate politică", ce l-a lovit tocmai pe calea Damascului, și-a anunțat brusc demisia din PD comunicând că „ține la dispoziție și demisia din funcția de ministru al Apărării". În funcție era susținut de democrați. Și-a arătat cu alte cuvinte intenția de a demisiona, dacă i-o va cere cineva, dar nu s-a obosit să pună pixul pe hârtie și să și-o și scrie. Că nu se știe niciodată, la noi. Petre Roman, umilit public de unul dintre „greii" partidului, a înghițit în sec. Mai mult, la ședința Consiliului suprem de apărare, convocată de președinte, cică cu scopul de a stabili măsuri împotriva previzibilelor calamități din această primăvară, a fost obligat să-și frece coatele de cel pe care l-a susținut ca ministru în trei cabinete consecutive. Și care, deși demisionar, a susținut în numele Ministerului Apărării, care prin algoritm aparține P.D., proiectul de strategie de restructurare a armatei. Ardea țara dacă președintele Constantinescu amâna cu o săptămână chestiunea, până se rezolva problema Babiuc și se înfuria poate NATO că n-are partener de discuție. De parcă acestea nu ar fi suficiente, de pe ordinea de zi a Parlamentului a sărit și o altă chestie fierbinte pentru P.D. - înlocuirea altor doi foști deputați democrați din fruntea comisiilor SIE și SRI. Ceea ce vicepreședintelui PD, Traian Băsescu, consideră a fi deja prea mult. Pe holul Camerei Deputaților, urmat de parlamentarii democrați, Băsescu amenință că nu mai revine în parlament până când cei 2+1 nu vor dispărea. El îl acuză pe Constantinescu și liberalul Valeriu Stoica de „sforării de tip balcanic" și de „ingerințe majore în viața internă a P.D.", afirmând că se așteaptă de la șeful statului „la tot soiul de șopârleli în stil Cotroceni".

DORU SAVA

(Continuare în pagina 5)

După trei săptămâni de grevă

REÎNCEPE ȘCOALA!

✸ Profesorii vor relua predarea materiei de acolo de unde s-au oprit, fiind obligați să parcurgă toate lecțiile din programă ✸ Durata anului școlar nu va fi modificată ✸ Elevii nu vor recupera materia pierdută în zilele de sâmbătă sau în vacanța de primăvară

Pag. 4

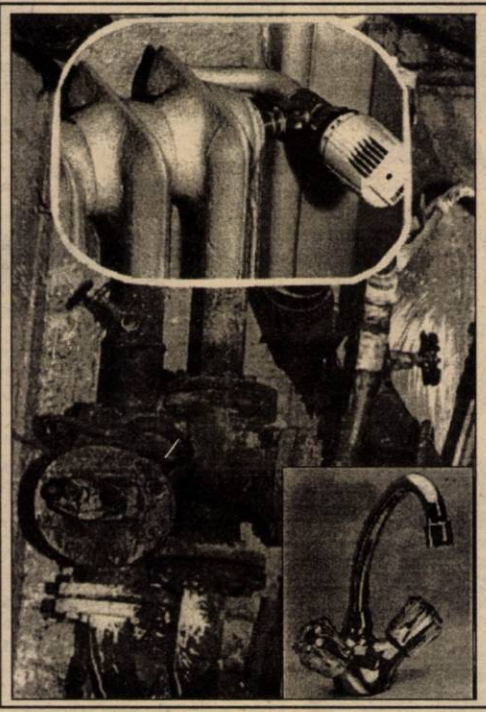

Greva ARTERM-ului s-a amânat... cu o zi

ASTĂZI VOM (MAI) AVEA APĂ CALDĂ ȘI CĂLDURĂ

GHEORGHE SÂRBU - DIRECTOR GENERAL ADJUNCT LA D.G.F.P.C.F.S. ARAD

ȘEFUL PCTF NĂDLAC A FOST ÎNLOCUIT...

Pag. 10

Foto: ȘT. MAIAȘ

Aseară, BC ICIM Arad a câștigat derby-ul baschetbalistic cu Rapid

NU SE NASC LIDERII PESTE NOAPTE, DAR EI EXISTĂ ȘI VIN DIN URMĂ

Interviu cu d-l BOGDAN NICULESCU-DUVĂZ, vicepreședinte PD

Pag. 5

De ieri, VAMEȘII PROTESTEAZĂ PRIN EXCES DE ZEL

Pag. 2

Foto: ONORIU FELEA

MOBIL VENEZIA
■ MOBILIER MODERN LA COMANDĂ
■ AMENAJĂRI SPAȚII COMERCIALE
■ MATERIALE IMPORT
■ CALITATE SUPERIOARĂ
STR. VIȘINULUI NR. 74
TEL: 057/224885
092/777361
093/438843

ALGLASS
FIRME ȘI MATERIAL PUBLICITAR
●CASETE LUMINOASE ●BANERE ●COPERTINE
●MARCHIZE ●PANOURI PUBLICITARE ●LITERE VOLUMETRICE
Str. Roșiori nr. 26; Tel./Fax: 289053
Piața Spitalului Bl. 1D; Tel/Fax: 253868

CALENDAR

▼ Astăzi, Soarele răsare la ora 7 și 03 minute și apune la ora 17 și 56 minute.

▼ Au trecut 55 de zile din acest an. Au mai rămas 311zile până în 2001.

▼ **Praznicul zilei**: **Biserica Ortodoxă**: Întâia și a doua aflare a Capului Mergătorului Înainte și Botezătorului Ioan; **Biserica romano-catolică**: Sf. Matia Apostol; **Biserica greco-catolică**: Prima și a doua aflare a capului Sf. Ioan Botezătorul.

De ieri, vameșii au declanșat GREVA PRIN EXCES DE ZEL

De ieri dimineață a început a doua grevă din acest an a angajaților din sectorul vamal. Este vorba de o grevă prin exces de zel care se va derula pe termen nelimitat și care presupune înăsprirea controalelor vamale. Astfel că, dacă până acum controlul vamal se făcea prin sondaj, de acum înainte, toate mașinile vor fi controlate „la sânge". De asemenea, de data aceasta greva nu va mai înceta prin semnarea unor acorduri, ci doar prin aprobarea Statutului finanțistului, fapt care va face posibilă majorarea salariilor și îmbunătățirea condițiilor de muncă. Acest act, elaborat deja de vreo două luni, nu a fost aprobat nici în momentul de față.

În ceea ce privește poziția Direcției Generale Vamale Arad, Mihaela Fizeșan, purtătoare de cuvânt, spune: **„Conducerea consideră că acțiunea de protest este întemeiată, deoarece o majorare salarială nu a mai avut loc din anul 1998, când a fost aprobat Statutul lucrătorilor vamali."**

ANCA BUGARIU

LITIGIILE COMERCIALE POT FI SOLUȚIONATE NU DOAR ÎN INSTANȚĂ

Astăzi, la Sala de Consiliu a C.C.I.A Arad vor fi prezentate serviciile oferite de Comisia de Arbitraj Comercial. În urma semnării unui Contract Comercial pot surveni litigii, care se rezolvă fie în instanță, fie apelând la Comisia de Arbitraj Comercial de pe lângă C.C.I.A. Arad. Dar în ce condiții, prin ce mijloace se pot rezolva unele diferende comerciale, firmele interesate vor putea fi informate, în cadrul unei conferințe ce va începe la ora 13,00.

G. C.

A venit BARZA!

La Arad: Rusu Alexandru Constantin, Covaci Sorina, Covaci Simina Lenuța, Nedelea Daniel, Andor Radu Andrei, Cordor Alexandru Răzvan, Matei David Andrei, Maxinese Denisa Emanuela, Chiș Vlad Viorel, Ivașcu Paul Horațiu, Blidișel Zorica Bianca Ecaterina, Mot Vlad Laurențiu.

Chișineu-Criș: Popa Alex Valentin, Andrași Valentin Cristofer, Hotăran Mădălina, Patkany Margareta.

La Sebiș: Anghel Daniel.

La Lipova: Muscan Călin Alexandru.

METEO

Vremea se va menține rece îndeosebi noaptea și dimineața. Cerul va fi variabil cu înnourări spre sfârșitul intervalului. Vântul va sufla slab la moderat din sector N-V. Dimineața izolat se va semnala ceață asociată cu chiciură.

Temperaturi maxime: -1 la 3°C; Temperaturi minime: -8 la -4°C.

Meteorolog de serviciu,
Adela Roșca

ALIANȚA ANTI SUICID
O MÂNĂ DE AJUTOR
LINIA VIEȚII
057/214214
între orele 20,00-08,00
Vă ascultă, vă înțelege și vă ajută

Ediție specială
„FIȚI CU OCHII PE... ARTERM"

În această seară, invitații emisiunii zilei **„Adevărul"** și ai **Televiziunii Arad - „Fiți cu ochii pe noi"**, sunt primarul Aradului, **av. Valentin Paul Neamț**, directorul Arterm, **Docu Cămpan** și liderul sindicatului de la Arterm, **Ilie Dan**. Numerele de telefoane pentru telespectatori sunt: 259494; 259914. Începând cu orele 20,00. La Televiziunea Arad.

ACTUALITATEA CULTURALĂ

CONCERT

Filarmonica de Stat Arad prezintă azi, 24 februarie 2000, orele 19,00 la Sala Palatului Cultural, Zilele Artei Interpretative Coreene. În program Wolfgang Amadeus Mozart - Concertul pentru două piane și orchestră K.V. 365 Robert Schumann - Concertul în la minor pentru pian și orchestră Piotr Ilici Ceaikovski - Concertul pentru pian și orchestră nr. 1 în si bemol major op. 23. Dirijor Cristian Orosanu, soliști Kim Mi-Young; Kim In-Sun; Hwang Hyo - Sook, Lee Jung - Sik.

TEATRU

Teatrul de Stat Arad prezintă azi, 24.02.2000, ora 18,00, piesa **„Titanic vals"** de Tudor Mușatescu, regia Radu Cazan, scenografia Onisim Colta.

CINEMATOGRAFE

Dacia: Echipa de șoc (SUA) 9,30; 11,45; 14; 16; 18; 20

Mureșul: Soldat universal 2 (SUA) 10; 12; 14; 16; 18

Arta: Inspectorul Gadget (SUA) 15; 17; 19

Sala mică: Legea e lege (SUA) 15,30; 18

Progresul: Marțianul meu sonat (SUA) 17; Negociatorul (SUA) 19.

CURSUL VALUTAR*

VALORI ÎNREGISTRATE IERI, 23 FEBRUARIE 2000

Denumirea valutei	BNR	BCR		BRD		Banca Transilvania		Banca Agricolă		BIR		Bursa neagră	
		C	V	C	V	C	V	C	V	C	V	C	V
Dolar	18813	18750	18875	18700	18870	18650	18850	18720	18880	18700	18890	18700	18800
Marca germană	9672	9497	9753	9508	9691	9450	9630	9440	9610	9300	9640	9500	9600

AU PLECAT DINTRE NOI

Descanu Andrei (1912), Horvath Adalbert (2000), Horlean Domnica (1926), Vearszegj Ecaterina (1911), Vlad Teodor (1932), Landoni Violeta Floare (1945), Stochici Cristina (1927), Komprath Carol (1919).

„ADEVĂRUL" VĂ ASCULTĂ

La telefonul dimineții, 280944, între orele 9,00-12,00

D-na **Leonora Agut** își exprimă nemulțumirea în legătură cu greva Artermului. „Din moment ce plătim sume exorbitante pentru căldură și apă caldă avem pretenția să își facă treaba. Sunt mulți care au copii mici. Ce vor face cu ei?"

D-l **Câmpeanu** spune: „Legea privind asigurările de sănătate pentru persoane fără venit este efectiv o aberație. Dacă nu avem bani de unde să plătim?" Ca la noi...

Redactor de serviciu,
A.B.

La telefonul după-amiezii, 280003, între orele 15,00-18,00

*** Arterm-ul dat în judecată!**

Domnul **Petru Ionescu**, de pe str. Episcopiei nr. 3, ne întreabă dacă poate da Arterm-ul în judecată pentru daunele provocate de greva lucrătorilor de la Arterm.

Sigur că din punct de vedere juridic puteți acționa în judecată Arterm-ul, mai ales că majoritatea celor care beneficiază de serviciile grevi știlor și-au achitat la timp datoriile către această societate.

*** Greva profesorilor - încotro?**

Doamna **Maria Munteanu**, de pe B-dul Revoluției nr. 92 este nemulțumită de faptul că profesorii nu încetează greva. Dânsa se întreabă **„ce educație dau copiilor - greva?"** Tot d-na **Munteanu** ne spunea că dorește ca profesorii să fie plătiți cu ora...

*** Misterul coșurilor de gunoi**

Domnul **Bocșe Sever**, de pe str. Albăstrelelor, bl. 348 ne spunea că pe faleza Mureșului, de la Hotel Parc la Polivalentă sunt coșuri de gunoi din 20 în 20 de metri. De la bl. 301 până la podul de cale ferată, în schimb, nu e nici un coș de gunoi. De asemenea, tot de la blocul 301 până la 329 e o singură coborâre betonată.

*** Din nou Arterm-ul!**

Doamna **Laici Cornelia**, de pe Calea A. Vlaicu, bl. Z6, este revoltată pe acțiunea de protest a Arterm-ului. Dânsa consideră că: „Dacă ar avea și cei de la Arterm puțin bun simț și ar respecta arădenii, n-ar face grevă. Acesta e un șantaj. Măcar pentru prețurile și garanțiile pe care le cer ar trebui să nu ne afecteze greva acestora. Resursele financiare ar trebui căutate în interiorul societății, n-ar fi rău să se facă o reducere în aparatul TESA."

Redactor de serviciu,
S. G.

PREȚUL AURULUI

BANCA NAȚIONALĂ. Pentru gramul de aur de 24K: prețul cu ridicata - 184.692 lei/g, iar prețul de achiziție - 166.222lei/g. Prețuri valabile ieri.

PIAȚA NEAGRĂ - Aur 14 K cumpărare: 90.000 lei/g, vânzare: 110.000 lei/g. **Aur 18 K** cumpărare: 100.000 lei/g, vânzare 130.000 lei/g.

Echipa de serviciu
GABRIELA GROZA
-secretar de redacție.
Bianca Felea,
Adela Homorâceanu,
Ioan Leac,
Dina Rujan
– tehnoredactare computerizată.
Ioana Frățilă,
Doina Jurcă,
Aurica Telcian
– corectură.

Ziarul „ADEVĂRUL" utilizează informații transmise de agențiile de presă MEDIAFAX și ROMPRES.

ADEVĂRUL
COTIDIAN INDEPENDENT ARAD
Editor: S.c. ADEVĂRUL s.r.l. Arad
● COD FISCAL R 1681938 ● COD SICOMEX 19.604 ● CERTIFICAT J 02/1886 din 31 X 1991 ● COD SIRUES 020956601 ● ISSN 1220 - 7489

Redacția și administrația: 2900 Arad, Bd. Revoluției nr. 81. **Telefoane:** SECRETARIAT - **281802**, fax **280655, 280625**; ADMINISTRAȚIE - CONTABILITATE- **281797**; MICA PUBLICITATE - **210775**. MAREA PUBLICITATE - **280904**; CLUBUL PRESEI - **280989.**

Consiliul de administrație: DOREL ZĂVOIANU (președinte) **telefon 281802, 280625**; ȘTEFAN TABUIA (vicepreședinte) **telefon 210776**; MIRCEA CONTRAȘ (redactor-șef) **telefon 281802, 280854**; NICU COJOCARU (director comercial) **telefon 280904**; DOREL BARBU (contabil–șef) **telefon 281797.**

Colegiul de redacție: MIRCEA CONTRAȘ (redactor-șef); AUREL DARIE (secretar general de redacție) **telefon 281802, 280854**; MIRCEA DORGOȘAN (șef secție actualități); telefon **281855; 280003**; IOAN IERCAN (șef secție politică), telefon **280943**; DORU SAVA (șef secție social-economic), telefon **281738**; VASILE FILIP (șef secție cultură-învățământ), telefon **281855; 280003**; ALEXANDRU CHEBELEU (șef secție sport), telefon **281701**; SORIN GHILEA (șef secție tineret) **telefon 281855, 280003**; MARCEL CANCIU (șef secție foto), telefon **280943**; NICU COJOCARU (șef secție publicitate) telefon/fax: **280904.**

Tiparul executat la Imprimeria S.C. MEDIAGRAF S.A. ARAD, str. Feleacului F.N., telefon 250902, fax 250920.

Cotidianul „Adevărul" poate fi citit și pe **Internet** la adresa **http://adevarul.arad.ro**

HOROSCOP

Joi, 24 februarie

BERBECUL (21.03-20.04). Deși nu aveți obiceiul să vă plângeți, este clar că nu o duceți prea bine cu banii și numai dvs. știți cum reușiți să vă descurcați din punct de vedere financiar în această perioadă. Continuați să rămâneți optimiști.

TAURUL (21.04-20.05). Vă nemulțumește faptul că nu sunteți sprijinit suficient în demersurile pe care le întreprindeți, deși acestea vizează îmbunătățirea activității și a rezultatelor întregului colectiv.

GEMENII (21.05-20.06). În rezolvarea sarcinilor încredințate, nu întâmpinați mari dificultăți și nu trebuie să vă puneți prea tare mintea la contribuție.

RACUL (21.06-22.07). Ați fi dispus, pentru a face un ban în plus, să lucrați după orele de program și nu este exclus să primiți o ofertă. Atenție! Afacerile cu prietenii nu aduc întotdeauna câștiguri.

LEUL (23.07-22.08). Prestațiile dvs. încep să fie din nou apreciate și faceți pași importanți înainte pe calea afirmării profesionale.

FECIOARA (23.08-22.09). Încet, încet, vă familiarizați cu gustul succesului și deveniți extrem de ambițios, domic să recuperați terenul pierdut și să ajungeți din urmă concurența.

MOCHETA
Arad, Piața Gării
Telefon 235221
Vinde și montează mochetă la prețuri cu o reducere de 10-20%

BALANȚA (23.09-22.10). Pentru ducerea la îndeplinire a unui plan, alegeți-vă aliați numai din rândul persoanelor de încredere, din partea cărora nu riscați să aveți surprize neplăcute.

SCORPIONUL (23.10-21.11). Pe plan personal, evenimentele importante sunt destul de rare și luați parte la ele mai mult în calitate de martor, nefiind implicat direct. Relația de cuplu este excelentă.

SĂGETĂTORUL (22.11-21.12). Unele dintre acțiunile dvs. nu sunt văzute cu ochi prea buni de către colegi și nici șeful nu este prea încântat de felul în care vă achitați de datoriile ce v-au fost încredințate.

CAPRICORNUL (22.12-19.01). Puneți interesele personale pe locul al doilea și concentrați-vă cu precădere asupra serviciului și a problemelor ce trebuie rezolvate acolo.

VĂRSĂTORUL (20.01-19.02). Aveți grijă cum procedați, căci o dispută cu șeful nu este de dorit, mai ales că este clar cine va ieși învins din aceasta, iar consecințele pot fi nefaste pentru dvs.

PEȘTII (20.02-20.03). Este posibil ca azi șansa să vă surâdă mai mult decât până acum și să reușiți să vă atingeți măcar p parte din scopurile pe care vi le-ați propus.

Conferința asociației
„PATRU MOTOARE PENTRU EUROPA”

În baza protocolului de înțelegere semnat anul trecut, între regiunea Lombardia (Italia) și județul Arad de către președinții **Roberto Formigoni** și **Dan Ivan**, în perioada 24-26.02.2000, o delegație a județului Arad va participa la **Conferința Socială a VII-a** a asociației celor Patru Motoare pentru Europa, Lombardia (Italia), Catatunia (Spania), Rhone-Alpes (Franța), Baden-Wurttemberg (Germania), care are loc la Milano, cu tema **Sectorul terțiar spre Mileniul III**, conferință care se va încheia cu o expoziție europeană de servicii sociale și produse ale sectorului terțiar. Județul Arad va fi reprezentat de **Ioan Silaghi,** Secretarul Consiliului Județean Arad, **Letiția Bucur,** Director economic Direcția pentru Protecția Copilului, **Alina Greta Fruja** - Medic psiholog la Centrul de Plasament nr. 1 Arad, **Emilia Maria Gheorgheoiu,** Președintele Asociației „Hora Copiilor” Lipova și **Mihai Bușa,** Inspector specialitate Serviciul pentru Integrare Europeană din Consiliul Județean Arad.

Fiecare dintre regiunile membre ale asociației **Patru Motoare pentru Europa** are ca invitată o regiune din Europa de Est. Voi participa regiuni din Ungaria, Polonia, Slovenia și România. Pentru participanții județului Arad, cheltuielile de participare la conferință și la expoziție sunt acoperite de către regiunea Lombardia.

O policlinică mică, dar eficientă
POLICLINICA LASER SYSTEM

În Arad funcționează o policlinică particulară, mai puțin cunoscută, dar dotată la nivelul practicării unei asistențe medicale de înaltă calitate. Inițiativa înființării acestei policlinici numită „Policlinica Laser System“ aparține domnului dr. Șarzad Asud, medic specialist dermatolog, care a făcut o serioasă investiție pentru a veni în sprijinul concetățenilor noștri. Situată în Piața Spitalului la nr. 1-5, într-un cadru ambiental modern, policlinica este dotată cu aparatură laser din ultima generație, care permite atât investigarea necesară diagnosticării, cât și tratamente. Din aceste puncte de vedere apreciem cu certitudine că este la nivelul celor mai sofisticate tehnici laser existente pe plan mondial, beneficiind și de aportul unor medici, specialiști de înaltă valoare din Arad și Timișoara. Este singura policlinică din Arad dotată la acest nivel, care efectuează investigații și tratamente pe bază de laser, cu cabinete diverse, toate dotate, cum spuneam, cu tot ce este necesar, inclusiv aer condiționat, pentru ca pacienții să beneficieze de tot ce este mai bun pe plan mondial în domeniu. Cuprinde și o sală de operații cu toată dotarea necesară. Domnul dr. Șarzad Asud intenționează în continuare să dezvolte această policlinică pentru a deveni o microclinică, cu laboratoare moderne, extinderea cabinetelor și amenajarea unui staționar modern, necesar pentru unele intervenții de chirurgie estetică. La ora actuală, ne spunea dl. dr. Șarzad, laserul este singura soluție pentru retinopatia diabetică și alte patologii vasculare retiniene. Aplicând tratamente și intervenții laser se efectuează operații de chirurgie plastică și estetică, nedureroase, rapide și eficiente, cât și scleroze de varice, transplant de păr, scleroza hemoroizilor etc. La Cabinetul de fizioterapie doamna dr. Maria Ardelean, medic primar, folosește în tratamente tehnici de acupunctură și laser. Terapia cu laser dă rezultate bune în afecțiunile reumatismale, post traumatice, în boli ale sistemului nervos periferic, boli vasculare și dermatologice cu avantaje pentru pacienți prin durata scurtă a tratamentului, comodă și nedureroasă, fără pericol de transmitere a bolilor prin sânge. Cabinetele și medicii sunt profilați pe oftalmologie, chirurgie plastică și estetică, dermato-venerologie, gastroenterologie, fizioterapie, endocrinologie, ORL, neuropsihiatrie și pediatrie.

Policlinica practică tarife modice, ținând cont de veniturile populației. De asemenea, a încheiat un contract cu Casa de Asigurări de Sănătate pentru a veni în sprijinul pacienților.

D. ZĂVOIANU

POLIȚIA PE SCURT

■ Poliția a stabilit că **Stanciu Sorin-Felician**, de 18 ani, din Cermei, este autorul furtului comis dintr-o locuință pe raza localității, de unde a sustras bunuri în valoare de 8.350.000 lei. Împotriva lui, Parchetul a emis mandat de arestare preventivă pe timp de 30 de zile.

■ **Peter Ludovic**, de 44 ani, din Arad pe 01.02.a.c., a sustras din locuința lui Nedelcovici Gheorghe, din Arad mai multe bunuri. Prejudiciul a fost recuperat, autorul urmând a fi prezentat Parchetului.

■ **Neagu Ioan**, de 28 ani, din Dărmănești, județul Bacău, și **Pantazie Mihai**, de 22 ani, din Viișoara, județul Neamț, sunt autorii furtului comis în 02/03.02.a.c., când au sustras 305 kg cablu cupru din rețeaua telefonică de pe raza comunei Secusigiu, cauzând un prejudiciu de peste 34.000.000 lei. Autorii urmează a fi prezentați Parchetului.

■ **Berei Nina**, de 21 ani, din Păuliș, în calitate de ospătar la campingul „Valea Frumoasă”, a creat un minus în gestiune de 800.000 lei. Poliția o cercetează în stare de libertate.

■ A fost depistat conducând pe drumurile publice un autoturism neînmatriculat și cu număr fals, **Stoia Doru Miodrag**, de 25 ani, din Făget.

■ Este cercetat pentru săvârșirea infracțiunii de abandon de familie, **Antal Ionică**, de 22 ani, din Pâncota, care, cu rea credință, nu a plătit pensia de întreținere pentru copilul său minor.

■ **Untăroiu Maria-Cristina**, de 24 ani, din Arad, este cercetată de Poliție. În sarcina, ei s-a stabilit că în cursul anului 1998, în calitate de asociat unic la S.C. „TRAFIC AUTO” SRL Arad a calculat TVA pentru activitățile comerciale desfășurate unde nu era prevăzut acest lucru, creând un prejudiciu bugetului de stat de peste 8.000.000 lei.

■ Pe 22 februarie a.c., **Rista Ilie**, 46 ani, din Curtici, a pătruns în locuința lui Țucudean Teodor, din Arad, de unde a sustras o scurtă de piele. **Rista** este cercetat în stare de libertate.

LA ÎNCHISOARE...

În urma măsurilor specifice întreprinse, de polițiști, au fost identificați și încarcerați, SCRIPCARU MARIUS, de 20 ani, din Bacău, urmărit general, fără ocupație, care are de excutat un mandat de 3 luni închisoare, pentru furt; ROSETI GHEORGHE, de 49 ani, din Slobozia, care are de executat un mandat de 4 ani închisoare, pentru ucidere din cupla; GYURCOVICI FRANCISC, de 25 ani, din Arad, care are de executat 8 zile închisoare contravențională, conform Legii 61/1991.

EURO STIL ADEVĂRUL

EURO STIL PREMIAZĂ ABONAȚII ZIARULUI „ADEVĂRUL“

Magazinele EURO STIL acordă cumpărătorilor de mobilă în lunile ianuarie și februarie 2000 cu o reducere de 5% din preț. Dovediți că sunteți abonat la ziarul „Adevărul“ Arad în lunile ianuarie și februarie 2000 și pe baza chitanței puteți cumpăra o mobilă cu o reducere de sute de mii de lei.

Numele și prenumele _____

_____

Chitanța abonatului nr. _____

Veniți la magazinele EURO STIL din ARAD

● **Piața Agroalimentară Vlaicu**

● **Complex Podgoria - Etaj I**

Alte facilități: ● **vânzări în rate** ● **transport gratuit** ● **montaj gratuit**

FOC LA MUNAR

Marți seara, pompierii militari arădeni au fost solicitați să se deplaseze de urgență în Munar. O casă a luat foc.

Ajunși la fața locului cu două autospeciale, pompierii au reușit ca în scurt timp să localizeze și să stingă incendiul.

„Focul s-a produs din cauza unui coș de fum neprotejat termic față de materialele combustibile” - ne-a informat dl. lt. col. **Ioan Sechel**.

Casa omului era acoperită cu trestie... 60 m2 din acoperiș au căzut pradă flăcărilor. „Pagubele sunt de peste cinci milioane lei” a apreciat șeful Biroului Inspecției pentru prevenirea incendiilor din cadrul Grupului de pompieri „Vasile Goldiș” din Arad.

N. O.

De azi

ÎNCEPE VACCINAREA MISTREȚILOR

Începând de astăzi, se va derula acțiunea de vaccinare a mistreților. Direcția sanitar-veterinară a precizat că această activitate se va face prin ouă. „Ouăle vor fi vaccinate, amplasate în diferite locuri din păduri, urmând a fi consumate de către mistreți.”

Se vor efectua 1500 de vaccinări, în toate Ocoalele Silvice din județ. Amplasarea ouălor vaccinate se va face de către lucrătorii silvici sub supravegherea personalului sanitar-veterinar din zonă.

În urma acestor vaccinări Direcția sanitar-veterinară a constatat reducerea cazurilor de deces în rândul mistreților.

M. MICAN

Prin falsificarea a trei file de CEC
UN ARĂDEAN A CREAT UN PREJUDICIU DE APROAPE 300 DE MILIOANE DE LEI

Polițiștii arădeni l-au depistat pe **Moisei Aradi-Sandu**, de 44 ani, din Arad, urmărit general, care în calitate de asociat unic și administrator la S.C. „ECAL COMPANY” SRL Arad; S.C. „GABI IMPORT-EXPORT” SRL Arad și S.C. „SPARTACUS GT” SRL Curtici, în cursul anului 1999 a eliberat 3 file CEC, fără a avea disponibil în cont. Prin falsificarea lor către S.N.P. PETROM SA Sucursala PECO Arad și S.C. „EUROSTIL” SRL Arad acesta le-a cauzat celor două societăți un prejudiciu în valoare de 289.486.735 lei. Împotriva lui Moisei Parchetul a emis mandat de arestare preventivă pe timp de 5 zile, pentru săvârșirea infracțiunilor de înșelăciune, fals intelectual și uz de fals, iar cercetările continuă, în vederea documentării întregii activități infracționale, existând date că a mai comis asemenea infracțiuni și pe raza județelor Cluj, Teleorman, Vâlcea și a municipiului București.

GARDIENII PUBLICI, ÎN ACȚIUNE!

Efectuând serviciul de pază și menținere a ordinii publice într-una din societățile comerciale de pe raza loc. Ineu, gardienii publici i-au surprins în flagrant pe **Farcaș Grațian,** din Jibou, jud. Sălaj, și Covaci Vili din Ineu, care au pătruns în obiectiv și au sustras 11 kg. bare din aluminiu.

Au fost sancționați conform HCL nr. 71/1997, pentru trecere pe spațiul verde, numiții **Cioru Aurel,** din loc. Sâmbăteni, **Derecikei Anton,** din loc. Cuvin.

La același act normativ a mai fost sancționat **Bonie Daniel** pentru circulația cu bicicleta pe trotuar și **Lorincz Nicolae** pentru afișare de reclame în alte locuri decât cele stabilite de Primărie.

Pentru refuz de legitimare, a fost sancționat la Legea nr. 61/1991 **Anton Pavel** din com. Văleni, jud. Vaslui.

REÎNCEPE ȘCOALA

Ordonanța de urgență privind mărirea salariilor din educație apare în Monitorul Oficial

Ordonanța de urgență privind majorararea salariilor în învățământ va apărea în Monitorul Oficial cel mai tîrziu astăzi, după ce va fi semnată de premierul Mugur Isărescu, întîrzierea publicării fiind determinată de faptul că prim–ministrul a solicitat o anexă a acestui act normativ, a declarat, miercuri, într–o conferință de presă, ministrul Muncii, Smaranda Dobrescu.

În cadrul întâlnirii de ieri, 23 februarie, între MEN și Federația Sindicatelor Libere din Învățământ (FSLI), s-a decis încheierea conflictului de muncă și reînceperea cursurilor de îndată ce Ordonanța de Urgență privind majorările salariale și acordarea celui de-al 13-lea salar va fi publicată în Monitorul Oficial. Domnul **Marius Göndor**, lider al SLI Arad, prezent la această întâlnire, a declarat că „**Am hotărât ca, dacă în cursul zilei de azi (n.n. - ieri) apare în Monitorul Oficial Ordonanța de Urgență, să începem mâine (n.n. - joi) școala. Am luat această decizie pentru a nu afecta și mai mult predarea materiei. Cât despre salarizarea personalului nedidactic, această problemă încă se mai discută. Programul de recuperări va fi stabilit de către Inspectoratele Școlare Județene și la nivelul unităților școlare.**"

Domnul **Ștefan Baliță**, lider SDI Arad, a declarat același lucru, cu precizarea că „**Școala nu începe joi. Chiar dacă în cursul zilei de miercuri Ordonanța apare în Monitorul Oficial, nu avem cum să anunțăm toți elevii să vină joi la școală. S-ar crea o situație haotică. Cursurile se vor relua, cel mai devreme vineri.**"

ELEVII NU VOR RECUPERA MATERIA PIERDUTĂ ÎN ZILELE DE SÎMBĂTĂ SAU ÎN VACANȚA DE PRIMĂVARĂ

Inspectoratele școlare, împreună cu liderii sindicali și directorii unităților de învățământ vor stabili modalitățile prin care va fi recuperată materia pierdută din cauza grevei profesorilor, fără ca elevii să fie obligați să vină la școală sîmbăta sau în perioda vacanței de primăvară, a declarat, ieri, agenției MEDIAFAX, Cătălin Croitoru, președintele Federației Educației Naționale(FEN).

Liderul FEN susține că prin grevă au fost pierdute trei săptămîni de predare și cele mai afectate discipline sînt acelea care au alocate mai mult de trei ore pe săptămînă. Pentru aceste materii, profesorii vor avea nevoie de o periodă de predare intensivă de cel mult trei săptămîni, fără ca elevii să fie supuși unui efort exagerat de mare, a mai precizat Croitoru.

Greva nu va afecta durata anului școlar și nici perioda sesiunilor de capacitate și de bacalaureat.

Profesorii vor relua predarea materiei de acolo de unde s-au oprit, fără a igonora nici o lecție prevăzută în programa pentru anul în curs. Mai mult, materia pentru examenele terminale este aceea prevăzută în programa de capacitate și de bacalaureat, profesrii avînd obligația să parcurgă toate lecțiile aferente respectivelor evaluări, a precizat pentru MEDIAFAX Liliana Preotesa, director general în MEN.

Conducerea MEN susține că elevii nu pot fi obligați să vină la școală sîmbăta și în vacanță, ei nefiind vionovați de suspendarea activității pe durata a trei săptămîni din cauza grevei profesorilor.

Greva Arterm-ului s-a amânat... cu o zi

ASTĂZI VOM (MAI) AVEA APĂ CALDĂ ȘI CĂLDURĂ

„De joi, arădenii vor avea apă caldă între orele 5,00-9,00 și 16,00-20,00. Căldură va funcționa între orele 20,00 - 8,00; spitalele vor avea apă caldă și căldură non-stop", declara ieri dimineață liderul sindicatului de la **Arterm**, dl. **Ilie Don**. A urmat apoi, tot în cursul zilei de ieri, o ședință a Consiliului de Administrație a SC Arterm, ședință la care a fost invitat și viceprimarul Aradului, dl. **Sorin Neamțu**. „**La rugămintea acestuia** (a viceprimarului S. Neamțu - n.n.) **pentru a nu se opri apa caldă și căldura decât după ședința Consiliului Local, sindicaliștii au cedat...**", ne spunea dl. **Ilie Don**, lider sindical. Astfel că până astăzi la orele 20,00, nu va fi sistată apa caldă și căldura. Ce va fi după această oră? „**În cazul în care nu vom primi un răspuns favorabil, comitetul sindical va sta la comandă urmând ca mâine dimineață** (vineri - n.n.) **să se ia o hotărâre de începere sau nu a grevei. Am cedat pentru a nu da în populație**", a conchis dl. Don.

Așadar, astăzi arădenii vor avea apă caldă și căldură, ce va urma e greu de spus, în orice caz viitoarele mișcări ale sindicatului de la Arterm depind de rezultatele ședinței Consiliului Local de astăzi.

SORIN GHILEA

GHEORGHE SÂRBU - DIRECTOR GENERAL ADJUNCT LA D.G.F.P.C.F.S. ARAD

Prin Ordinul Ministrului Finanțelor nr. 243/15.02.2000, dl. Sârbu Gheorghe Florin a fost numit pe postul de director general adjunct la D.G.F.P.C.F.S. Arad.

Gheorghe Sârbu s-a născut în Arad în 1965 și a absolvit cu promoția 1988 Facultatea de Științe Economice Timișoara, secția Finanțe-Contabilitate, cu specializarea expert-contabil.

În perioada 1988-1992 a deținut postul de șef birou financiar la S.C. ARIS ARAD; în perioada 1992-1999 - comisar la Garda Financiară Arad (din 1995 - șef divizie); septembrie 1999 - 20.02.2000 - director adjunct la Direcția Administrării Veniturilor Statului din cadrul D.G.F.P.C.F.S. Arad.

Postul pe care îl ocupă în prezent, a fost vacant ca urmare a pensionării d-lui Pavel Belean.

ȘEFUL PCTF NĂDLAC A FOST ÎNLOCUIT...

Din surse neoficiale am aflat că în cusul zilei de ieri, la PCTF Nădlac s-a desfășurat o ședință în care șeful PCTF Nădlac, dl. Mariș a fost înlocuit. Motivul acestei schimbări se pare că a fost generat de cazul prezentat pe larg de ziarul nostru, e vorba de tânărul pctf-ist care a primit 600 DM mită și care se afla sub comanda d-lui Mariș. Postul va fi preluat de dl. Tărcilă, fost șef PCTF Vărșand.

Să mai spunem faptul că ieri după-amiază nimeni din sediul PCTF Arad n-a știut (?!) să ne ofere relații despre această înlocuire. Rea credință sau slabă informare?

S. GHILEA

În cazul Victor Babiuc va fi avansată "cît mai curînd" o soluție constituțională

Președintele PD, Petre Roman, a apreciat, ieri, că, în cazul înlocuirii lui Victor Babiuc, va fi avansată "cît mai curînd" o soluție constituțională.

Roman a afirmat că premierul Mugur Isărescu nu trebuie să ia o decizie politică, deoarece aceasta aparține coaliției.

Traian Băsescu va soluționa cu șeful statului chestiunea declarației privind implicarea Președinției în acest caz, a declarat Roman. "Președinția a considerat necesar să răspundă că nu a avut o implicare, așa cum s-a presupus", a spus liderul PD.

DOUĂ CĂRȚI ȘI DOUĂ LANSĂRI

Ieri, în holul Teatrului de Stat Arad, în prezența a numeroși oameni de cultură arădeni, a avut loc lansarea a două volume apărute la Editura Fundației Culturale „Ioan Slavici" - **Constantin Butunoi** - „Rânduri albe și negre" și **Emil Șimăndan** - „Întrebătorul din Agora". Gazdele acestei manifestări au fost dl. Florin Didilescu - inspector șef la Inspectoratul județean pentru cultură și dl. Vasile Dan - președintele filialei Arad a Uniunii Scriitorilor. Prozatorul Florin Bănescu a făcut o amplă prezentare volumului de versuri semnate de Constantin Butunoi, iar George Iuga a vorbit despre „Întrebătorul din Agora" de Emil Șimăndan, prima carte despre Revoluția din decembrie '89 de la Arad. Un moment surpriză a fost oferit de Ioan Peter și de trei actori ai trupei „Art Studio", care, în stilul cu care ne-au obișnuit deja, au realizat o altfel de lansare, aflată la granița între teatru și poezie.

CĂTĂLINA LATU

JOI, 24 FEBRUARIE 2000

PRO TV

7,00 Bună dimineața, Pro TV e al tău!
10,00 Tânăr și neliniștit - rel.
10,55 Un detectiv irezistibil - f., rel.
12,30 Dădaca - rel.
12,55 Știrile Pro TV
13,05 Diagnostic: Crimă - rel.
13,50 Povești extraordinare - s.
14,15 Vărul din străinătate - s.
14,45 Nisipurile din Miami - s.
16,15 Tânăr și neliniștit - s.
17,00 Știrile Pro TV
17,30 Pasiune interzisă - partea a patra
18,25 Dădaca - s.
18,50 Chestiunea zilei
19,00 Știrile Pro TV
19,50 Chestiunea zilei
20,00 Vieți furate - ultima parte
21,55 Știrile Pro TV
22,00 Chestiunea zilei
23,30 Știrile Pro TV
0,00 Diagnostic: Crimă! - s.
1,00 Chestiunea zilei - rel.
2,30 Știrile Pro TV
3,00 Vărul din străinătate - rel.

TV ACASĂ

4,30 Știrile de Acasă - rel.
5,00 Guadalupe - s.
5,50 Iubire sfântă - rel.
6,45 Dragoste și putere - rel.
7,15 Acasă la bunica - rel.
7,30 Căsuța poveștilor - rel.
7,45 Copilul adus de mare - rel.
8,30 Pentru iubirea ta - rel.
9,15 Înger sălbatic - rel.
10,00 Femeia vieții mele - rel.
10,50 Sânge din sângele meu - rel.
11,35 Nimic personal - rel.
12,20 Turk 182! - rel.
14,00 Antonella - s.
14,45 Iubire sfântă - s.
15,30 Dragoste și putere - s.
16,00 Copilul adus de mare - s.
17,00 Desene animate
17,10 Acasă la români - muzică populară
17,15 Acasă la bunica - rețete culinare
17,30 Pentru iubirea ta - s.
18,30 Știrile de Acasă
19,00 Vremea de acasă
19,05 Sânge din sângele meu - s.
19,55 Vremea de acasă
20,00 Înger sălbatic - s.
21,00 Femeia vieții mele - s.
21,55 Vremea de acasă
22,00 Kagemusha - dramă, Japonia, 1980
0,45 Dragoste și putere - rel.
1,10 Surorile - s.
2,00 Profesiunea mea, cultura - rel.
3,25 Știrile de Acasă

ANTENA 1

7,00 Observator
8,00 Dimineața devreme
10,00 Știri
10,10 Pe cont propriu - s.
11,00 Avansuri periculoase - dramă, SUA, 1995
13,00 Știri
13,15 Raven - s.
14,00 Decepții - s.
15,00 Răsfățata - s.
17,00 Știri
17,25 Capcanele destinului - s.
19,00 Observator
20,00 Forțele de muncă - emisiune de divertisment
21,00 Air America - ultimul episod
22,00 Observator
22,30 Brigada mobilă
23,00 Marius Tucă Show
1,00 Caracatița 3 - s.
3,00 Răsfățata - rel.

PRIMA TV

7,00 Karaoke Show - rel.
8,00 Dimineața cu Prima
12,00 Celebri și bogați - s. rel.
13,00 Politica de mâine - rel.
15,00 Apel de urgență - rel.
15,30 De colo colo - rel.
16,00 Viața în direct
17,00 Celebri și bogați - s.
18,00 Focus * Sport * Meteo
18,55 Clip Art
19,00 Karaoke Show
20,00 Dulce amăgire - dramă, SUA, 1996
21,30 Exploziv
22,00 Clip Art - rel.
22,05 Focus
22,30 Revista presei
22,35 Politica de mâine
0,30 Țiganca și gentlemanul - dramă, SUA, 1958
2,00 Focus - rel.

TELE 7 ABC

7,10 Bună dimineața, România
9,00 Secția de poliție - s., rel.
10,00 Știri
10,30 Dintre sute de ziare - rel.
11,30 Documentar
12,00 Reporter Tele 7 - rel.
12,30 24 din 24 - rel.
13,00 Drumuri printre amintiri - rel.
13,30 Telemedicina - rel.
14,00 Crizantema de aur - rel.
15,00 Știri
15,45 Post Meridian
18,00 Documentar
18,55 Pariul Trio
19,00 Secția de poliție - s.
20,00 Telejurnal
20,30 Economic ABC
21,00 Dintre sute de ziare
21,40 Pariul Trio
21,45 Loto
22,00 Linia întâi
23,00 Derrick - s.
0,00 Știri
0,30 Concert

TV ARAD

7,00 Observator
8,00 Știri TVA - rel.
8,30 Club T - rel.
9,50 Anunțuri - rel.
10,00 Știri
10,10 Pe cont propriu - s.
11,00 Avansuri periculoase - dramă, SUA, 1995
13,00 Știrile amiciții
13,15 Raven - s.
14,00 Decepții - s.
15,00 Răsfățata - s.
17,00 Știri
17,25 Divertisment
17,50 Anunțuri
18,00 Viața spirituală
18,30 Știri TVA
19,00 Observator
20,00 Fiți cu ochii pe noi
21,20 Anunțuri - rel.
21,30 Știri TVA - rel.
22,00 Observator
22,30 Brigada mobilă
23,00 Marius Tucă Show
În continuare programul este identic cu cel al Antenei 1.

TV INTERSAT

9,00 Deschiderea programului
9,15 Revista presei
9,45 Horoscop
9,50 Preciosa - s.
10,30 Mistere, farmece și miracole
11,00 Știri - rel.
11,35 Obiectiv economic - rel.
12,00 Desene animate - Cartuna show
12,30 Războiul micilor cercetași - f. rel.
14,00 Maeștrii cascadorici
15,00 Trei ceasuri rele - rel.
16,00 Joia bănățeană
18,00 Max Glick - s.
18,25 Haideți să ne jucăm
18,45 Știri, meteo, sport, publicitate, vocea străzii
19,30 Destine - emisiune în direct
20,30 Farmacia de serviciu - s.
21,00 Microb - emisiune în direct
22,30 Închisoarea secretelor - f.
0,00 Știri - rel.
0,35 Erotica
1,15 Închiderea programului

TV 1

7,00 Matinal național
9,00 TVR Iași
10,00 Aproape ca acasă - rel.
10,30 Impas în doi - rel.
11,00 TVR Cluj-Napoca
12,05 Tezaur folcloric - rel.
12,55 TVR Timișoara
14,00 Jurnal
14,15 CiberFan
14,30 Destinul unei națiuni
15,00 Convietuiri
16,00 Pentru dv., doamnă!
17,00 La telefon, muzica populară!
17,30 Casa mea
18,00 Corect!
18,05 Doi băieți, o fată și o pizzerie - s.
18,30 Aproape ca acasă - s.
19,00 Avanpremieră Știri
19,10 Sunset Beach - s.
20,00 Jurnal * Meteo * Sport
20,55 Bâlciul deșertăciunilor - s.
21,50 Reflecții rutiere
22,05 Memorialul durerii
23,05 Jurnalul de noapte
23,20 Punct ochit
0,20 Rock la miezul nopții

TV 2

7,00 Santa Barbara - rel.
7,45 Câinele și pisica - s.
8,35 Care pe care - rel.
9,15 Limbi străine: germană
9,40 Veni, video, vici! - rel.
10,00 Pas cu pas - rel.
11,20 Mit și istorie - rel.
12,10 Integrale - rel.
13,00 Desene animate
13,30 Tribuna partidelor parlamentare
14,00 Toți, împreună
14,45 Santa Barbara - s.
15,30 Știri
15,40 Trupa DP2
17,45 Călătorind prin țară
18,00 Care pe care
18,45 Se întâmplă acum!
19,15 Știri bancare
19,20 Căsuța poveștilor
19,30 Știri
19,40 Azilul de nebuni - dramă, Brazilia, 1970
20,55 Ansambluri folclorice
21,15 Turnul de control
22,00 Alfred Hitchcock prezintă ... „O mângâiere plăcută" - s.
22,55 Știri
23,00 Întoarcerea lui Vintilă Horia
0,10 Nocturna
0,20 Limbi străine: spaniolă
0,45 TVM. Mesager

HBO

10,00 Poodle Springs - thriller, SUA, 1998
11,45 Droguri de casă - comedie, SUA, 1998
13,30 GI Jane - acțiune, SUA, 1997, cu Demi Moore
15,30 Beverly Hills Ninja - comedie, SUA, 1997
17,00 Asasini perfecți - acțiune, SUA, 1998
18,45 Johnny Skidmarks - thriller, SUA, 1998
20,30 Povestea lui Dennis Rodman - dramă, SUA, 1998
22,00 Flubber - comedie, SUA, 1997
23,30 Regii banilor - dramă, SUA, 1998
1,15 Comoara lui Vivero - aventuri, SUA, 1998

TV INTERNAȚIONAL

21,30 S-a întâmplat... azi
21,35 Revista presiei
21,40 Practic Info
22,00 Jurnal * Curs valutar * Meteo
22,40 Geopolitica
23,40 Garantat 100%
0,25 Casa mea

ATOMIC TV

7,00 Selector
10,25 Reactor
10,30 Atomic Café - rel.
11,00 Atomix cu Tudor - rel.
14,00 Interactiv
15,55 Reactor
16,00 Metropolis cu Dinu - rel.
17,00 Selector
19,00 Atomix cu Mircea
21,55 Reactor
22,00 Hai Hui - rel.
22,30 GOGS - desene animate
23,00 Klub Bizzar - rel.
0,00 Insomnia

RADIO ARAD & RADIO CONTACT (99,1 MHZ)

5,00-8,00 Lupta cu somnul
8,00-10,00 Bună dimineața, Arad!
10,00-12,00 Tovarășii mei
12,00-14,00 Pulsul zilei
14,00-16,00 Contact FM
16,00-17,00 Muzica generației în loden
17,00-18,00 Chestionarul de joi
18,00-18,30 Univers ambiental
18,30-19,00 Radio Magazin Deuche Welle
19,00-19,30 Bună seara, Arad!
19,30-20,00 Viața spirituală
20,00-22,00 Seară de seară
22,00-24,00 În arșița muzicii

RADIO PRO FM (92,1 MHz)

1,00-3,00 TOP 30 AIRPLAY PRO FM (r) cu Cristi Schnebli; 3,00-5,00 MUZICĂ; 5,00-5,30 BULETIN DE ȘTIRI la fiecare sfert de oră 5,30-8,00 PRO FM PÂNĂ LA UNU cu Nano Serzan și Laura Călăceanu; 7,00-10,00 PRO FM PÂNĂ LA UNU cu Cătălin Lăpușcă 10,00-13,00 PRO FM PÂNĂ LA UNU cu Mihai Dobrovolschi; 13,00-14,00 13-14 CU ANDREI cu Andrei Gheorghe; 14,00-17,00 POFTIM PRO FM cu Cristian Pavel 17,00-19,00 ARBEMA PREMIUM MUSIC cu Cătălin Lăpușcă; 19,00-22,00 ACULTĂ-TI MUZICA cu Andi Moisescu; 22,00-23,00 AUTO PRO FM CLUB cu Dan Varlie 23,00-1,00 RONDUL DE NOAPTE cu Razvan Exarhu

RADIO TIMIȘOARA

6,00 Ceasurile dimineții
8,00 Muzică populară cu dedicații
9,00 Romanțe și cântece de petrecere
9,35 Amintiri, amintiri...
10,00 Radio circuit; 11,00 Gramofon
12,00 Miez de zi la polul vest
13,00 Emisiune în limbile minorităților
16,00 Radio cocktail; 18,00 Actualitatea radio
18,10 Un răspuns pentru fiecare
19,00 Radiojurnal; 19,15 Vârful de lance
20,05 Călătorie în lumea poveștilor
20,15 Școala pământului
21,00 Curierul de seară
Știri: 6,00; 7,55; 9,00; 11,00; 12,55; 17,00; 20,00; 21,00; 21,55.
Radio Jurnal: 7,00; 16,00; 19,00.

RADIO SEBIȘ

6,00-9,00 Matinal „21"
9,00-10,00 „Alo, tu alegi!"
10,00-12,00 Cafeaua de zece
12,00-14,00 Magazin 21
14,00-15,00 Astăzi te sărbătorim - muzică populară cu dedicații
15,00-18,00 La bani mărunți - talk show
18,00-19,00 La mulți ani! - dedicații muzicale
19,00-20,00 Casa noastră
20,00-22,00 Expresul de seară
22,00-24,00 Club 21
0,00 92.1 Insomnii

NU SE NASC LIDERII PESTE NOAPTE, DAR EI EXISTĂ ȘI VIN DIN URMĂ

– D-le vicepreședinte, la Convenția Națională, atmosfera a fost liniștită, dar totuși există unele frământări în partid. Cum vedeți evoluția partidului după Convenție?

– Nu știu ce numiți frământări și ce ați sesizat dvs. în acest sens.

– În primul rând a plecat V. Babiuc din partid. Apoi, Cazimir Ionescu a ieșit pe un post de televiziune și a făcut niște declarații privind problemele din partid, Trită Făniță bate spre PDSR, T. Băsescu dă declarații care nu se potrivesc cu ale liderului P. Roman. Cred că ajunge.

– Cazimir Ionescu o să dea niște declarații și o să auzim de la el dacă vrea sau nu să plece din partid. Nu sunt frământări. Plecarea d-lui V. Babiuc este o lovitură grea pentru noi, am mai spus-o, dar nu se poate nici opune, nici suprapune Convenției Naționale. Convenția Națională dă o linie politică nouă, ea este fixată demult. Conjunctural, d-l Babiuc a plecat înaintea Convenției și nicidecum Convenția nu trebuie să fie subsumată, chipurile, unor asemenea frământări. Există frământări, dar frământările noastre sunt de o cu totul altă natură. Trebuie să facem o politică social-democrată pozitivă, activă. Nu o protecție socială așa cum o invocă nostalgicii, adică oamenii să fie plătiți și ajutați pentru că au probleme, **ci noi vrem să deschidem oamenilor căile de a-și câștiga existența și demnitatea în mod normal.** Acestea sunt realmente frământări și, după părerea mea, programul pe care-l lansăm azi este primul program modern social-democrat lansat în România și acest program dă unele răspunsuri.

– Din partid au plecat personalități importante. Au mai rămas în fruntea partidului vreo cinci personalități, iar eșalonul doi nu vine din urmă. De aceea, probabil, sunteți obligați să defilați cu aceiași oameni la ministere diferite sau în funcții importante diferite. Cum ar fi posibila mutare a lui T. Băsescu de la Transporturi la Apărare.

Interviu cu d-l Bogdan Niculescu-Duvăz, vicepreședinte PD

– Dacă discutăm mutarea lui T. Băsescu de la Transporturi la Apărare, acolo lucrurile nu sunt așa de simple. Nu poate să vină cineva din eșalonul doi să ocupe postul de ministru al Apărării. Aici lucrurile sunt absolut particulare. Vine eșalonul doi. Ați auzit-o vorbind pe Simona Marinescu, secretar de stat, foarte bună, a avut un discurs foarte bun, are niște intenții care o recomandă pentru perspectivă. Frunzăverde a devenit ministru, un om care nu a împlinit 40 de ani, are și el o perspectivă. Nu se nasc miniștrii peste noapte, **nu se nasc lideri peste noapte, dar ei există și vin.** Și mai sunt și alții.

– Nu au fost ținuți prea mult în eșalonul doi și acuma, în virtutea unei crize sunt promovați pe ultima sută de metri?

– Nu cred. Vă spun cu sinceritate că, după zece ani de politică trebuie înnoită garnitura politică. Nu mă raliez total domnului Băsescu, care la un moment dat vorbea despre **„figurile noastre uzate"** și altele. Dacă la noi sunt uzați, nu știu ce am putea spune despre alții care au mai mult de zece ani în politică.

– Și numele dumneavoastră era vehiculat în legătură cu numirea noului ministru al Apărării.

– Este în continuare o agitație nepotrivită. Noi vorbim de două zile de ministrul Apărării, dvs. însiva puneți întrebări în acest sens, în loc să discutăm problema de fond, care este această Convenție, materialul ei. Noi suntem mult mai legați de anecdotă, de întâmplarea personală și de bârfele care o înconjoară, decât de chestiunile de fond. Ne interesează mai mult dacă A s-a certat cu B decât dacă reușim să prefigurăm apropierea de UE. Sau, nimeni nu a sesizat prezența secretarului general al Internaționalei socialiste, Luis Ayala, la Convenția Națională. Internaționala Socialistă are 140 de partide și 14 partide conduc guverne din cele 15 care sunt în UE. Sau nu s-a spus nimic despre mesajul lui Gutierez care e președintele UE în funcție. Oare nu cumva nu știm care sunt lucrurile cele mai importante?

I. IERCAN

ÎNVINGĂTORI SAU ÎNVINȘI?

Ne aflăm, credem noi, la sfârșitul unei greve, cea mai lungă din istoria postdecembristă a României, care a cutremurat din temelii întreaga societate, nu numai pe cei direct implicați în sistem: personal didactic, elevi și părinți. Ce s-a vrut prin această grevă? Să repună în drepturi învățământul ca prioritate națională, după cum se precizează în Legea învățământului, să dea un statut precis unor oameni nebăgați în seamă de guvernanți de zece ani, să ofere tinerilor condiții mai bune de învățare, să accelereze o reformă începută cu succes cu mult mai devreme decât în alte sectoare și motivele ar putea continua.

Prelungirea nejustificată a acestei greve ridică multe semne de întrebare: cine este de vină? Cum justifică guvernanții refuzul de a discuta cu liderii din învățământ? Cum de nu s-au găsit soluții de încetare a conflictului? În ce fel s-a implicat domnul ministru în soluționarea conflictului? Avem sau n-avem ministru, de vreme ce și-a dat demisia? Pe ce s-a mizat că greva va eșua, pe protestul părinților și elevilor? Cred guvernanții că profesorii și învățătorii nu au, la rândul lor, copii, care suferă la fel ca ceilalți elevi din țară? Răspundeți, domnilor, cu argumente care să convingă țara, că pe noi nu veți reuși să ne convingeți! Ați crezut, în continuare, că suntem lași (nu, avem prea mult bun simț), că vom ceda, că ne veți ține în continuare la periferia societății, chiar dacă peste tot, în mass-media, în legi și ordonanțe de urgență, declarați bunele dvs. intenții. Cinismul dvs. ne îndârjește. Nu mai credem în declarații, vrem fapte, domnilor! Cu ce argumente să venim în fața elevilor noștri, dintre care unii vor să îmbrățișeze profesiunea de dascăl? Cum să-i convingem că țara are nevoie de tineri instruiți care, mâine, să ne ia locul aici, în România, și nu aiurea? Unde studiază copiii dvs. și câți se întorc după terminarea studiilor în străinătate, în România?

Întrebări tulburătoare la care noi știm să răspundem, după cum știm să vă sugerăm și de unde ați putea lua fonduri pentru învățământ. De la al dv., care ați promis într-o campanie triumfalistă și demagogică la alegerile trecute că vă veți sacrifica pentru țară.

Ne-ați învins? Nu, chiar dacă revendicările noastre își vor găsi rezolvarea în timp! Ne considerăm învingători prin ascendentul moral pe care-l avem asupra dv. E adevărat, victoria ne-a lăsat un gust amar, că trăim într-o țară în care se demolează cu bună știință valorile autentice și în care interesele personale și impostura sunt ridicate la rang de lege.

Biroul de presă PDSR Arad

Tableta zilei

CÂINOȘENIA STĂPÂNULUI

Un câine supus mai multe zile la înfometare nu își va urî, în cugetul lui, stăpânul, ci doar se va întreba de ce nu-i aduce acesta de mâncare, ce-l împiedică să o facă. Atunci, când, în sfârșit, cel care îl are în grijă vine și îi dă un blid cu mâncare, prima dată câinele, oricât de lihnit ar fi, sare de bucurie cu labele pe el și abia apoi se repede la blidul cu mâncare. Este semnul lui de recunoștință pentru STĂPÂNUL care l-a salvat de la moartea prin înfometare. Cu atât mai mult va crește fidelitatea lui față de stăpân, un stăpân care știe aceasta și îl înfometează cu bună știință...

Președintele Emil Constantinescu s-a întâlnit cu premierul Mugur Isărescu și cu ministrul de Finanțe, Decebal Traian Remeș. Au avut loc discuții referitoare la greva cadrelor didactice. S-au identificat soluții pentru rezolvarea situației salariale a profesorilor.

Nu comentăm natura „soluțiilor identificate". Constatăm doar că acestea au apărut, după o perioadă nepermis de lungă, aproape devastatoare pentru imaginea învățământului românesc, abia în momentul în care însuși președintele României a pus piciorul în prag.

Probabil că până la alegerile prezidențiale vor mai apărea mișcări sociale de amploare, care se vor potoli prin directa implicare - abia în momentul atingerii pragului suportabilității - a președintelui României. Atunci când se va hotărî să intervină, ar trebui să-și dea seama că românii, indiferent că sunt dascăli, muncitori, șomeri sau pensionari, nu sunt niște câini care așteaptă ca STĂPÂNUL să-i azvârle un ciolan sau să-i dea un blid cu mâncare. Românul nu cerșește acea mâncare, ci o cere pentru că o merită și nici un STĂPÂN nu are dreptul să o ascundă câtva timp, pentru a putea pretinde „câinelui" înfometat să sară cu labele pe el, în semn de recunoștință.

S-ar putea ca într-adevăr „câinele" să sară cu labele pe el, însă nu în semn de recunoștință, ci pentru a-i ajunge cu colții la beregată, pentru că a făcut ceea ce a făcut...

SIMION TODOCA

Conferință de presă PUR

„LA LOCALE VREM 5%"

Ieri, la sediul din Arad al Partidului Umanist, a avut loc o conferință de presă a acestei formațiuni politice.

Principalul subiect adus în discuție de d-na dr. Dihel Aurelia s-a referit la proiectul strategiei de dezvoltare a României pe termen mediu. PUR salută inițitativa guvenului Isărescu, dar apreciază că modul în care au evoluat lucrurile în ultimul timp arată că strategia guvernului va fi folosită drept suport electoral pentru anumite forțe politice. Totodată, umaniștii cred că, fără valorificarea potențialului existent de inteligență pusă în slujba interesului național, strategia pe termen mediu va rămâne un vraf de hârtie.

În perspectiva alegerilor locale, PUR Arad va avea un candidat propriu, cu șanse să câștige Primăria Aradului, iar pe județ își propune să obțină 5% din voturi. Pentru alegerile generale, PUR va intra mai mult ca sigur într-o alianță de centru - stânga alături de care speră să câștige aceste alegeri.

Ș. POPESCU

LA PREFECTURA ARAD, DESPRE LEGEA LUPU ȘI CUPOANELE AGRICOLE

Ieri, la Prefectura Arad, într-o sală arhiplină, Direcția Agricolă Arad a organizat o întâlnire cu toți specialiștii din teritoriu. Motivul?

1. Cupoanele de primăvară; 2. Privatizarea IAS-urilor; 3. Legea Lupu.

Proaspăt întors de la o instruire-fulger la Ministerul Agriculturii directorul-general Avram Fluieraș ne-a informat despre procedura de finalizare a celor trei obiective.

GRABĂ MARE LA CUPOANE

Prin Ordonanța 219, guvernanții au aprobat eliberarea către producătorii agricoli a cupoanelor de primăvară. Astfel, cererile pentru eliberarea acestora se vor depune la primării **PÂNĂ LA 12 MARTIE 2000.** De ce această grabă? Deoarece, după această dată, cupoanele valorice riscă să nu mai fie eficiente.

În acest sens, specialiștii agricoli din comune, împreună cu primarii, vor insista în rândul proprietarilor de pământ pentru a se grăbi pe cât posibil întocmirea cererilor pentru cupoane. Legat de acest lucru, menționăm faptul că - cel puțin deocamdată - **motorina nu se poate achiziționa pe cupoane valorice.** Acestea sunt valabile doar pentru semințe, îngrășăminte, pesticide, folie, furaje combinate, materiale pentru combaterea dăunătorilor etc. Mai mult, aceste produse pot fi achiziționate doar de la producători sau de la dealerii autorizați.

În premieră, se vor elibera cupoane valorice și pentru proprietarii de vaci sau bivolițe de lapte, iar în ceea ce privește pământul se vor lua în considerare inclusiv contractele de vânzare-cumpărare (neautentificate).

Nu se vor elibera cupoane (un cupon = 100.000 lei) penru suprafețele cultivate sub 0,5 ha, acestea fiind cumulate la nivelul culturii de cereale. (Un hectar cultivat cu sfeclă de zahăr sau cu legume beneficiază de zece cupoane, iar un hectar cultivat cu cereale beneficiază doar de cinci).

În încheiere, menționăm faptul că vor beneficia de cupoane doar cei care vor cultiva efectiv pământul, nu neapărat proprietarii de pământ.

PRIVATIZAREA IAS-URILOR

În ceea ce privește situația fostelor IAS-uri, dl. Avram Fluieraș ne-a informat că **„acestea se vor subordona doar Ministerului Agriculturii."** Cu alte cuvinte FPS-ul a cedat aceste prerogative în favoarea specialiștilor agricoli, inclusiv procedura de privatizare a acestora.

LEGEA LUPU

Aplicarea Legii 1/2000 (cunoscută și sub numele de Legea Lupu) rămâne o prioritate în atenția Direcțiilor Agricole județene.

În acest sens vor fi recepționate cererile de retrocedare, urmând ca acestea să fie verificate din punt de vedere legal.

* * *

Ne-a surprins faptul că reprezentanții Oficiului de Consultanță pentru Agricultură au refuzat să participe la ședința de ieri. Vom reveni!

DORU SINACI
Foto: ȘT. MATYAȘ

CRAPĂ CĂRUȚA

(Urmare din pagina 1)

Ministrul justiției Valeriu Stoica și-a exprimat sprijinul pentru „colegul" Babiuc care este de altfel, fapt de notorietate, asociat în afaceri cu mai mulți liberali. Constantinescu, la rândul său nu ar vedea cu ochi răi menținerea lui Babiuc chiar și fără susținere politică, de dragul continuității. Mugur Isărescu de la care Babiuc ar aștepta o cerere să-și scrie demisia, nu vrea să se murdărească pe mâini cu politică și cere o decizie a coaliției în acest sens.

În Parlament majoritatea coaliției e extrem de firavă după ultimele migrări. Fără democrați e puțin probabil că Guvernul va supraviețui mai mult de două săptămâni. La fel de improbabil este ca în pragul campaniei electorale democrații să renunțe la pretenția lor legitimă de a-și numi oameni în posturile care le revin conform algoritmului. E greu de crezut că ei vor accepta un compromis similar celui al țărăniștilor care au renunțat cu bucurie chiar la Radu Vasile și la algoritm. E adevărat, ei îl iubesc mai mult pe președinte. De aceea vor ca rebelul marinar să-și ceară scuze de la cei atinși la onoare.

Iată cum o banală remaniere guvernamentală a ajuns să se transforme într-o chestiune de care ține stabilitatea țării și a Guvernului iar un Babiuc a ajuns să zgâlțâie căruța României care încearcă să se urnească spre autostrăzile Europei. Nu vrea omul să plece și pace.

Bugetul pe 2000 ar fi trebuit deja să fie în Parlament. În 21 martie, la Bruxelles va fi discutată Strategia de dezvoltare a României pe termen mediu, program solicitat de UE anul trecut ca o garanție că 640 milioane Euro/anual vor putea fi folosiți util de țară în vederea pregătirilor pentru aderare. Și abia astăzi este programată în Guvern eventuala adoptare a unui proiect final al Strategiei, document care va constitui o bază de discuție cu partidele și sindicatele. Nerăbdător, PDSR are deja propria strategie și amenință că o va trimite pe a sa la UE dacă Guvernul e ocupat cu alte probleme. Și de acestea Isărescu nu va duce lipsă. Bulgărele revendicărilor sindicale se rostogolește. Acestea sunt acum problemele României. Nu Babiuc și nici sforăriile politice. Circul ține de prea mult timp ca să distreze măcar pe cineva.

ABUZ ÎN OBOR!

Făcând pe duru'

ȘEFUL PIEȚEI A CONFISCAT MOBILA UNUI COPIL

Recent, în Piața Obor din Arad s-a petrecut un fapt (aproape) incredibil. (Incredibil în măsura în care a mai ajuns să mai mire ceva astăzi). În urma căruia un șef de piață a arătat, cât e el de tare iar un copil a rămas fără marfă și cu buzele umflate.

Ce s-a întâmplat? Duminică, 20 februarie a.c., **BABICI NICANOR**, tâmplar autorizat, și-a lăsat fiul singur în Obor să vândă marfa. E vorba de un birou din lemn, 4 tăburești și un televizor vechi. În jurul orei 9,00 minorului **MARIUS BABICI** i-a fost confiscată toată marfa! „A venit la fiu-meu dl. Cristi Brestin, șeful Pieței Obor, și a cerut avizul de însoțire a mărfii. Pentru că nu avea așa ceva i-a luat totul, obligându-l să ajute la transport că altfel îl bagă la răcoare" - ne-a mărturisit necăjit dl. Babici senior.

Așa-zisa confiscare - absolut ilegală-, în competența administratorilor SC TOP neexistând așa ceva - s-a făcut pe baza unei dovezi semnate indescifrabil, neștampilată, fără număr de înregistrare.

Textul dovezii sună cam așa: „prezenta s-a întocmit cu ocazia **reținerii numitului** (!?) **BABICI MARIUS** (...) pentru expunerea spre vânzare a obiectelor de mobilier fără a avea asupra sa documente de proveniență și valorificare a acestora." Dacă am citi doar respectiva dovadă putem înțelege c-ar fi fost reținut chiar Babici Marius în persoană?!

Așadar, respectivul șef de talcioc nu numai că a comis un abuz confiscând marfa și întocmind o dovadă fantomă ci, mai mult, a făcut acest circ cu un minor!

MATICA RECUNOAȘTE...

„Când m-am dus să mă interesez de lucruri - ne spune dl. Babici - lucrătorii pieței s-au comportat urât cu mine, înjurând".

Luând legătura cu dl. Corneliu Matica, director S.C. TOP Arad, și expunându-i „cazul" dânsul ne-a spus că un administrator nu este competent să solicite spre control documentele de proveniență a mărfii. Și, evident, nu are nici un drept să rețină lucrurile după capul lui. „Am să cercetez ce s-a petrecut acolo și am să-l sancționez pe șeful pieții"- a precizat dl. Matica.

Rămânând fără mobilă, dl. Babici e îngrijorat ca aceasta să nu se deterioreze. Dacă se va întâmpla așa-ceva el intenționează să ceară despăgubiri de la administrația pieței.

Potrivit legii acțiunile de control în piețe și aplicarea de sancțiuni se pot face numai de către anumite organe ale statului cum sunt Garda financiară, Poliția economică, Oficiul județean de protecție a consumatorilor. Un administrator de piață încasează taxe și nu se ocupă de confiscarea mărfii!

COSMIN TRIF

O VIZITĂ NEDORITĂ

În săptămâna care a trecut ne-a vizitat un „personaj" venit de la Cluj pe meleagurile noastre să-și prezinte o carte. Personajul nu este nimeni altul decât domnul Ovidiu Pecican, unul dintre autorii manualului alternativ de istorie, alături de distinsul său coleg, Mitu.

Despre cartea prezentată n-avem ce spune. Este o carte subțire pe care autorul ei spune că a fabricat-o acum 16 ani și după o perorație despre trecutele vremi și interdicțiile acestora, autorul înconjurat de 2-3 elitiști încerca să pară ceea ce, de fapt, nu este.

Încă de la intrarea în sală un prea „distins domn" indica celor veniți la lansarea cărții să nu ridice problema manualului alternativ pentru că s-ar putea să-l deranjeze pe ilustrul autor și vizitator. Printre alte mărturisiri acesta afirma că a făcut liceul „Elena Ghiba Birta", că a funcționat prin județul nostru etc.

Ceea ce n-a spus nimenea din frică sau dintr-o falsă complezență este faptul cum alături de distinsul domn Mitu au reușit să fabrice un manual de istorie de fapt, o rușinoasă și scandaloasă defăimare a istoriei noastre naționale.

Cum ai putut veni în orașul care a dat țării pe corifeii Marii Uniri când în celebru-ți manual le-ai atribuit doar câteva rânduri cu tendențioase afirmări? Ca să pari mai „distins" ți-ai lăsat barbă á la lorga, încercând să-i sameni la chip. Diferența dintre domnia ta și savantul ucis mișelește de cămășile verzi este doar... un pic. El avea talent mai mare și picior ceva mai mic!!

Considerăm că era dreptul dumitale să-ți prezinți cartea așa cum dreptul fiecăruia dintre participanți era să te asculte, să-ți cumpere cartea sau să tacă.

Dacă îți închipui că cei câțiva elitiști care senvârteau pe lângă dumneata erau sinceri, te înșeli amarnic.

Așa că, dacă conștiința nu te mustră pentru celebru-ți manual alternativ, scrie o carte despre marii patrioți din toate epocile istoriei noastre naționale, rade-ți barba și vizitează-ne cât mai des, dacă se poate... de loc.

Ing. ION CIOZVÂRTARU

La Adea

DOUĂ BRUTĂRII PARCĂ... „SURORI"

La drept vorbind, domnul Alexandru ERDÖS, patronul A.F. „ERDOS" din localitatea Adea și-a amenajat o brutărie cum puține sunt în județul Arad. Adică toate încăperile sunt faianțate și gresiate, circuitele sunt funcționale, grupul sanitar-corespunzător, instalația sanitară - toată din „inox", magazia bine închisă și bine aerisită. Cu alte cuvinte, investiția făcută - și nu e una de-ici-de-colo - este una de apreciat. Numai că...

Păi, da, numai că din luna septembrie 1999 de când funcționează brutăria, domnul patron a uitat să o autorizeze sanitar (!) și, mai ales, să efectueze, de câte ori era nevoie, operațiunile de curățenie, astfel încât specialiștii Inspecției Sanitare de Stat Arad, la ultimul control au constatat că peste tot era praf, paianjeni, suprafețe de lucru acoperite cu mâzgă, într-un cuvânt totul tinde spre deteriorarea investiției care a costat foarte mult. Ca să „stopeze acest proces" a fost administrată o amendă de 5 (cinci) milioane lei!

La P.F. (persoană fizică) ȘTEFAN BODO de la numărul 310 din aceeași localitate, funcționa o altă brutărie amenajată (cică) într-o anexă a gospodăriei proprii și pentru că n-a mai fost loc în anexă, pentru cuptorul de pâine s-a mai construit un șopron. Deh! Inventiv patron! Numai că despre sistem de aducțiune a apei și despre rețeaua de canalizare - nici vorbă! În schimb, pereții toți erau afumați, peste tot era mâzgă și o peliculă de aluat întărit pe toate suprafețele de lucru. Retragerea autorizației sanitare de funcționare și oprirea activității așa-zisei „brutării" s-au impus în mod automat. În rest, controalele continuă.

CONSTANTIN SIMION

Asemănări tragice

SCUZAȚI, DOMNULE MINISTRU!

S-a spus, în Parlamentul României, de către un demnitar, că Dl. Mureșan, ministrul agriculturii, ar fi un dobitoc.

Nu e, domnule. E electronist. Nici mâna lui dreaptă nu e vițel de lapte, este medic ginecolog, de femei nu de caprine sau bubaline. De ce să-i „înobilăm" pe mai marii noștri peste eminamenta noastră agricultură? Iată și ceva sugestii spicuite din presă:

„De ce n-avem măcar la departamentul agriculturii miniștri eminamente erbivori?

Ar păștea fiecare pajiștile înflorite cu hârtii albastre ale bugetului. Ar păștea și cel mult ar mugi de plăcere.

Aștia pe care îi avem pasc și fac declarații. Rugăm pe primul minstru ca la remanierea ce se anunță să țină socoteală de această dorință care este a tuturor!

Să se dea departamentul agriculturii unui bou adevărat.

Subsecretariatele, unor viței. Dacă se poate, vieții să fie de lapte. Ca aceștia să nu se mai ferească de văzul lumii când vor mâșmâi cu boturile pe la coada bugetului-vacă, după uger, după supt...".

Asemenea propuneri erau făcute de presa anului 1934.

Ce credeți, asemenea propuneri s-ar potrivi și astăzi?

Scuzați, domnule ministru Ioan Mureșan!

O rubrică de
GH. NICOLĂIȚĂ

Hobby ereditar

TRACTOARELE DE EPOCĂ DIN MICĂLACA...

Ele au o pagină pe Internet!

Șoferii sau pietonii au ocazia să vadă un tractor arhaic, în fața unei case de pe Calea Lipovei. Cum așa ceva nu se vede prea des, am zăbovit preț de 10 minute la taifas cu doamna care răspunde de vehicul. Aceasta spunea: „Nu e al meu. E al domnului Baltă Lucian, de pe strada Renașterii. Mergeți acolo, că are mai multe tractoare."

40 de ani pe „Lanz Bulldog"

Domnul Lucian Baltă s-a născut în 1946, în comuna Covăsânț. Acest hobby a fost moștenit de la tatăl său, care a lucrat 40 de ani pe un tractor german Lanz Bulldog. Pasiunea e ereditară, dovadă și interesul tânărului fiu, Baltă Lucian Flavius. **„E mâna mea dreaptă. Mă ajută să mestersesc și de curând, a făcut o pagină pe Internet, cu prezentarea utilajelor..."**

Mai departe, pasionatul arădean îmi oferă un scurt istoric, legat de cele patru tractoare de epocă. În 1919, în orașul Manheim (Germania) a fost construit primul tractor Lanz Bulldog, de către Heinrich Lanz. Agricultorii îl foloseau pentru punerea în funcțiune a unor mori, batoze de treierat și gatere. „Lanz Bulldog" avea, fie roți metalice cu pinteni (la muncile câmpului), fie roți de cauciuc (pentru transport).

În România s-au importat aproximativ 3.800 tractoare, transportate cu trenul, din Germania. Piesele au fost asamblate la Societatea Anonimă București, strada D. Sturza nr. 8.

Toate sunt într-un singur piston, au între 20 și 45 de cai putere și funcționează pe bază de motorină și petrol. Dar cea mai recentă și senzațională achiziție a d-lui Baltă este...

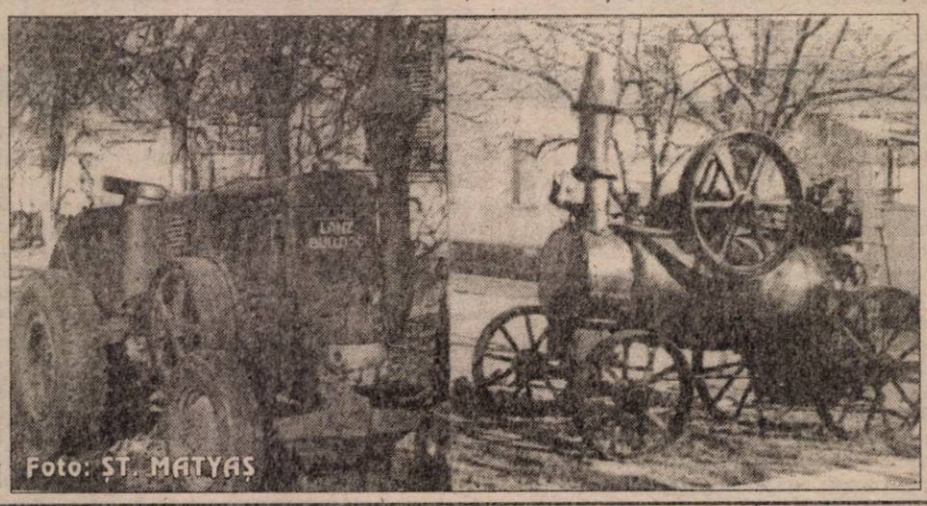

LOCOMOBILUL, UN MUZEU ÎN AER LIBER

În fața gospodăriei, am văzut un vehicul ce aduce puțin cu prima locomotivă cu aburi. Este locomobilul, fabricat în 1890 la Viena. Această piesă rară are încă roțite originale, este întreținut perfect și, ce-i mai important, funcționează! (la nevoie).

DATE TEHNICE: Suprafața de încălzire cazan - 8 mp. Presiunea de funcționare - 10 atm; 4 CP; un cilindru diametru 151 mm; cursa piston - 220 mm; 180 rotații/minut.

Amănunte picante - locomobilul era tras de patru cai (sau boi) și folosea lemne sau paie drept combustibil.

Piesa de rezistență (în dreapta fotografiei) a fost obținută de fam. Baltă astfel: „Colecționez aceste vehicule ca deșeuri **din satele județelor Teleorman, Brașov, Sibiu, Hunedoara. Este hobby-ul meu."**

R: **„Ce vă determină să continuați?"**

B.L.: **„Satisfacția supremă care o simt când mestersesc la vreunul câteva luni și îl aud pornind..."**

Comentariile, cred, sunt de prisos.

ADRIAN IOSIF

Medicii nu reușesc să obțină o înțelegere

POLICLINICA JUDEȚEANĂ - AMBULATOR ÎN ÎNTREGIME SAU DOAR PE JUMĂTATE?

Până acum, colaborarea dintre Direcția Județeană de Sănătate Publică (DSP) și Casa de Asigurări de Sănătate a județului Arad (CAS) a fost „condimentată" de unele neînțelegeri legate de spațiul în care aceste instituții își desfășoară activitatea. Iată că un nou subiect are menirea de a stârni, în aceste zile, discuții contradictorii între cele două: transformarea policlinicii județene în ambulatoriu de specialitate al Spitalului Clinic Județean.

DOCTORII SUNT NEMULȚUMIȚI

„Povestea" își are începuturile la 2 noiembrie 1999, când Ministerul Sănătății a emis Ordinul 736 cu privire la organizarea asistenței medicale de specialitate în ambulator. Articolul (3) al acestui ordin arată că în localitățile în care funcționează un spital și o singură policlinică, aceasta devine ambulatoriu de specialitate al spitalului, **dacă spitalul nu dispune de un alt spațiu necesar organizării ambulatoriului de specialitate.** În general, spitalele din județ și-au creat fiecare propriul ambulatoriu de specialitate, iar policlinicile s-au privatizat.

În Arad, DSP a hotărât reorganizarea policlinicii județene în ambulatoriu de specialitate al spitalului, aici urmând să fi asigurate următoarele servicii medicale: control medical la externare, examen interdisciplinar pentru bolnavii internați și consultații pentru pacienții trimiși de către medicul de familie, **dacă acesta apreciază necesitatea internării în spital.** Or, de activitatea medicilor din ambulatoriul de specialitate beneficiază - în proporție de 90% - pacienții trimiși de către medicii de familie doar pentru a fi consultați de un doctor specialist, nu și pentru a fi internați.

În aceste condiții, medicii specialiști care lucrează în ambulator sunt nemulțumiți de faptul că cea mai mare parte a activității lor nu este plătită. Cum se poate soluționa această problemă? În cel puțin două feluri...

DSP CERE PLATA INTEGRALĂ A MUNCII DIN AMBULATOR

„Pentru că 90% din volumul de muncă al ambulatoriului de specialitate nu este plătit de Casa de Asigurări de Sănătate, DSP Arad a cerut Ministerului Sănătății completarea Ordinului 736 pentru a fi acoperită și această categorie de servicii medicale (asistența de specialitate)" - ne-a spus dr. **Eugen Vancu,** director al Direcției Județene de Sănătate Publică.

Drept răspuns la această solicitare, apare o

adresă din partea Direcției strategie, dezvoltare și management a Ministerului Sănătății, în care se precizează că în ambulatoriul de specialitate al spitalului „se acordă servicii medicale de specialitate asiguraților internați în spital sau trimiși pentru consultații și investigații de medicii de familie și de specialiștii din alte unități sanitare."

În urmă cu aproximativ trei săptămâni, dr. Vancu a participat la o ședință a Consiliului de Administrație al CAS Arad, unde „am arătat exact această problemă a plății integrale a muncii prestate în ambulatoriul de specialitate. În Consiliul de Administrație mi s-a promis că va fi plătit și acest serviciu medical, dar după două zile Casa a revenit asupra deciziei."

Dr. Gheorghe Domșa, director adjunct al CAS Arad, spune că instituția pe care o reprezintă nu a dat Direcției de Sănătate Publică un răspuns pozitiv în această chestiune. În plus, CAS nu recunoaște valabilitatea adresei care completa Ordinul 736, considerând-o „un act juridic de rang inferior unui ordin de ministru."

CAS PROPUNE PRIVATIZAREA PARȚIALĂ A POLICLINICII

CAS Arad nu este însă dezinteresată față de soarta medicilor care lucrează în ambulatoriul de specialitate al Spitalului județean. Doar că are o altă viziune asupra lucrurilor.

„Considerăm că nu toată policlinica județeană trebuie transformată în ambulatoriu de specialitate al Spitalului. Este un spațiu mult prea mare care, la orele după-amiezii, este gol și închis, dar pentru care se plătesc o serie de cheltuieli" - este de părere dr. Gheorghe Domșa. El crede că în cadrul fostei policlinici județene este bine să funcționeze atât ambulatoriul de specialitate - cu secțiile reprezentate în spitalul județean -, cât și alte secții care nu au corespondență în spital. „Pentru aceasta, varianta cea mai bună și legală este organizarea ca și cabinete medicale individuale, cu contract de comodat. Nu vrem privatizarea întregii policlinicii, ci doar crearea unor secții care nu există în spital" - a adăugat directorul Domșa. El spune că pentru ca acest lucru să fie posibil, Direcția Județeană de Sănătate Publică ar trebui să ceară Ministerului Sănătății o derogare de la Ordinul 509 în care se arată că „spațiile unde funcționează cabinete medicale aflate în policlinici care au sediul comun cu spitalul nu pot face obiectul contractului de comodat." „Era mult mai simplu să se ceară această derogare decât să se solicite modificarea Ordinului 736" - a adăugat dr. Domșa.

* * *

Situația medicilor care lucrează în ambulatoriul de specialitate al Spitalului județean continuă să fie incertă. DSP spune că va face, mai departe demersuri atât la CAS Arad cât și la Casa Națională „pentru reglementarea cât mai rapidă a acestei probleme care, pe linia Ministerului Sănătății, este lămurită."

De cealaltă parte, CAS este convinsă că „în maximum două săptămâni, ambulatoriul de specialitate al spitalului va deveni doar pe jumătate ambulator, iar cealaltă jumătate se va privatiza (pentru că solicitări sunt foarte multe)."

DIANA DUȚU

CU BANII LUAȚI ȘI CU IGRASIA ÎN CASĂ

Patru familii din Arad stau cu oalele în sufragerie. De ce? Locuind la etajul patru al blocului V1, scara B, de pe Calea 6 Vânători, atunci când plouă, apa se infiltrează prin acoperișul imobilului în apartamente. Asta se întâmplă acum.

Acum aproape patru ani, asociația de locatari a făcut un contract cu S.C. „Star Trade Company" SRL pentru repararea acoperișului. Oamenii au achitat 4.500.000 lei, sumă destul de importantă pe atunci, mai ales că locatarii nu sunt dintre aceia pe care îi dau banii afară din casă.

Însă, „această așa-zisă reparație a fost terminată pe data de 16 octombrie 1996. Încă de atunci existau printre noi suspiciuni în ceea ce privește calitatea lucrărilor executate. Suspiciunile s-au transformat în certitudini în scurt timp, la nici 3 luni de la predare", spun într-o scrisoare, trimisă redacției, locatarii de la ultimul etaj al blocului. Partea interesantă este că lucrarea a fost garantată pe o perioadă de cinci ani de zile.

Într-adevăr, firma a trimis niște muncitori, pentru a repara... reparația. Asta se întâmpla prin 1997. Cu toate acestea, păgubiții rămân la părerea că a fost doar o „cârpăceală". Însă după aceea „izolarea s-a degradat galopant și progresiv astfel încât, tencuiala tavanului din apartamentele de la ultimul etaj a căzut de pe cea mai mare parte a suprafeței și mucegaiul a «tapetat» pereții."

Au mai trecut doi ani. În primăvara anului 1999, locatarii au insistat ca firma prestatoare să vină să repare ca lumea acoperișul.

Oricum, perioada de garanție nu expirase. De fapt, lucrarea este și la această oră în perioada de garanție. Nu s-a rezolvat nimic. A fost sesizat oficiul pentru Protecția Consumatorilor Arad.

Inspectorul Ioan Cocoș s-a deplasat la fața locului pentru a constata cele reclamate de către locatari. Acesta ne-a spus: „Aspectele reclamate s-au confirmat. Din apartament s-a desprins gletul, igrasia a atacat pereții. Am aplicat o amendă și am dat un termen de 30 de zile pentru remedierea situației."

Totul a rămas baltă însă. Mihai Stoica, patronul firmei „Star Trade Company" a precizat: „Din punctul nostru de vedere am respectat tehnologia. Blocul avea din proiectare erori de construcție și probleme la planeitatea acoperișului. De altfel, inițial ne-am înțeles să facem lucrările la ambele scări ale blocului. În final, am făcut doar una, pentru că ceilalți au găsit pe altcineva. Ar fi fost mai inspirat dacă refuzam lucrarea, de la început."

Mihai Stoica a spus că atunci când vremea va fi favorabilă, firma sa va repara acoperișul. El a adăugat că o parte din materiale sunt deja duse acolo.

Oamenii însă parcă nu mai cred. După ani de așteptare, în care au plătit un serviciu și nu au primit ce au plătit, îndoiala lor este justificată. Dacă problema nu se va rezolva în scurt timp ei sunt hotărâți să dea în judecată firma prestatoare.

G. CONSTANTINESCU

Burse suplimentare

150 DE STUDENȚI ARĂDENI AȘTEAPTĂ CARDURILE PENTRU RIDICAREA BANILOR

Pentru a veni în sprijinul studenților cu o situație materială precară, Guvernul a hotărât acordarea unor sume suplimentare pentru unele categorii de studenți. Astfel, studenții cu burse sociale și alte categorii de studenți considerate cazuri sociale vor beneficia de 200.000 de lei lunar. Suma se acordă retroactiv, începând cu luna noiembrie '99 și până la sfârșitul anului universitar 1999/2000.

Plata acestor sume suplimentare (finanțate din Fondul național de solidaritate), se efectuează de Direcțiile Generale de Muncă și Protecție Socială.

La DGMPS Arad sunt în evidență, până acum, circa 100 de studenți ce vor beneficia de acești bani (de la Universitatea „Aurel Vlaicu"). „Zilele acestea urmează să-și depună dosarele pentru a primi sume suplimentare încă 40 de studenți ai Facultății de Inginerie", spune Sorin Purdi, de la Oficiul de Asistență Socială din DGMPS Arad.

Cei aproape 150 de studenți arădeni beneficiari de o suplimentare a burselor de ajutor social așteaptă acum primirea cardurilor pentru a-și ridica banii.

GERLINDE KNAP

STRESSUL ȘI ALCOOLUL ÎNTUNECĂ TOT MAI MULTE MINȚI

• UN SFERT DIN PACIENȚII INTERNAȚI LA PSIHIATRIE SUNT ALCOOLICI

La ora actuală, secția de psihiatrie din cadrul Spitalului Municipal este ocupată aproape la întreaga capacitate. Din cele 100 de paturi existente, în 95 sunt „cazați" bolnavi aflați într-o patologie psihică ajunsă în diferite faze. Șefa secției, medic primar psihiatru Mihaela Maria Brad, ne-a spus că bolile mintale nu țin cont de vârsta omului, aici fiind internați pacienți cu vârste cuprinse între 20 de ani și până la 80 de ani. Statistic, cei mai mulți bolnavi provin din segmentul de vârstă 30-35 de ani. Cadrele medicale din secție acordă asistență sanitară unor patru categorii de suferinzi psihic: schizofrenicii - dominați de idei delirante și halucinații, depresivii - cuprinși tot timpul de stări de neliniște și teamă, paranoicii - subjugați manilor de: persecuție, neîncredere, grandomanie etc. asociate cu idei delirante fixe, în fine și alcoolicii. Aceștia din urmă ocupă, în orice sezon, un sfert din capacitatea spitalului.

Dr. Mihaela Brad relevă că numărul dependenților de alcool crește îngrijorător, majoritatea acestora fiind bărbați. Psihiatrii observă, cu tristețe, că și numărul femeilor alcoolice începe să aibă valori ascendente.

• STRESSUL A ÎMBOLNĂVIT MINTAL UN MILION DE ROMÂNI

Statisticile spun că peste cinci milioane de români au suferit în viață cel puțin o tulburare psihică dar numai un milion suferă de o afecțiune mintală gravă.

De ce ajung unii semeni să sufere de tulburări psihice mai mult sau mai puțin grave?

Dr. Mihaela Brad - de comun acord cu toți medicii psihiatri - este de părere că boala psihică apare atât datorită unor cauze exterioare (instabilitate economică, șomaj, nesiguranța zilei de mâine, pierderea unor sume de bani la bănci falimentare, insatisfacția între dorință de realizare, etc.) cât și cu „aportul" unor factori interni, cunoscuți sau necunoscuți, ce țin de natura omului. De fapt cauzele exterioare sunt factori de stress, care după 1990 s-au înmulțit considerabil. Ca oricare boală, nici cea psihică nu are preferințe alegându-și victimele provenite din toate categoriile sociale, indiferent de statutul profesional al acestora. **„Oamenii se adaptează diferit la stress. Unii au anumite strategii de apărare, alții se pierd. De exemplu, să ne referim la situația de șomaj. Omul poate ieși din anumite limite, trebuie să reacționeze la o situație nouă, dificilă dar trecătoare. Ar fi bine ca școala să se implice în a-i ajuta pe tineri să dobândească deprinderi adecvate adaptării în situații dificile"**, ne-a relatat dr. Mihaela Brad.

Dr. Mihaela Maria Brad consideră că „a recunoaște că ai tulburări psihice nu e nici o rușine. Sfatul unui psihiatru constituie primul pas spre vindecare."

Specialiștii spun că orice persoană care nu poate depăși o anumită problemă și simte dereglări psihice, ar trebui să ceară sfatul unui psihiatru. Consultația psihiatrică nu duce întotdeauna la tratament medicamentos sau la spitalizare. Este cunoscut faptul că, în unele stări de depresie, discuțiile dintre medic și pacient duc la depășirea stării de criză.

• TRATAMENTUL UNUI SCHIZOFRENIC COSTĂ, LUNAR, PESTE 3 MILIOANE DE LEI

În general, persoana care acuză dureri de cap - amețeli, insomnii, stări de iritabilitate, disconfort psihic, lipsa de chef de a face ceva, lipsa de speranță - simptome care persistă o perioadă de timp relativ îndelungată - ar fi bine să apeleze la medicul de familie care va face recomandări către un specialist. Tratamentul după ureche, bazat pe consumul unor tranchilizante la modă, nu dă un rezultat eficace. Doar psihiatrul e îndreptățit să identifice boala psihică de care suferă pacientul. Nu e nici o rușine să se apeleze la specialist, dacă e nevoie, mai ales că, potrivit codului deontologic, acesta va păstra confidențialitatea cu privire la starea de sănătate a bolnavului. Psihiatrul te învață să te cunoști, să accepți și să depășești situații critice sau anumite rețineri. Dr. Mihaela Brad ne-a spus că internările în spital nu se fac forțat ci pacientul se va convinge că are nevoie de un tratament asistat. **„În ultima vreme au fost depistate tratamente eficace și pentru bolile grave, dar acestea sunt costisitoare. Bunăoară, medicamentele administrate unui schizofren costă, lunar, peste 3 milioane de lei"**, a adăugat șefa secției de psihiatrie. Chiar dacă după '90, psihiatrii au depistat cazuri noi de toxicomanii, cel puțin în Arad, dependența de droguri nu constituie, până acum, un fenomen de amploare. După cum a precizat dr. Mihaela Brad, după Revoluție, în ramura medicală menționată s-au dezvoltat școli de psihoterapie valoroase care au promovat generații tinere de specialiști bine pregătiți. Astfel, s-a constatat că încrederea reciprocă între medicul psihiatru și pacient, s-a accentuat.

• NUMĂRUL DE CADRE ESTE INSUFICIENT

În psihiatria românească, numărul de cadre medicale și auxiliare care supraveghează pacienții e deficitar: în medie, unui angajat îi revin trei bolnavi psihic. În Elveția raportul e invers (trei cadre supraveghează un pacient), iar în Olanda... opt angajați răspund de un singur internat! În secția locală de psihiatrie, singura cu regim de gardă din județ, activează 35 de persoane, la un număr de 100 de bolnavi. Pacienții rămân internați, în medie, trei săptămâni, iar la patologii severe, două, trei luni.

• PAVILIONUL DE TERAPII COMPLEMENTARE VA FI TERMINAT ÎN CURÂND

În primăvara trecută, în curtea secției de psihiatrie au început lucrările de construcție ale unui pavilion care va conține cabinete de terapie ocupațională, sală de sport, fizioterapie și terapii complementare. Ridicarea clădirii a fost finanțată de cetățenii orașului elvețian Wil, din cantonul Saint-Galen, care au donat anul trecut secției 100 de mii de franci elvețieni. Muncitorii care execută construcția sunt enoriași romano-catolici arădeni din cadrul asociației umanitare „Caritas".

Dr. Mihaela Brad ne-a spus că pavilionul va fi pus la dispoziția bolnavilor, la mijlocul lunii mai, iar la inaugurare vor participa atât sponsorii investiției cât și personalități din Ministerul Sănătății.

FLAVIUS NĂSTĂSACHE
Foto: **ȘT. MATYAȘ**

„VREM SĂ NE FACEM CUNOSCUȚI PRIN COMPETENȚĂ”

Interviu cu prof. univ. dr. LIZICA MIHUȚ, rectorul Universității „Aurel Vlaicu”

– În primul rând aș dori să vă felicit pentru alegerea ca rector al Universității „Aurel Vlaicu”. Care dintre calitățile d-voastră credeți că au impresionat colegii (foarte mulți) care v-au dat votul?

– Fiecare din cei patru candidați la funcția de rector al Universității am prezentat un PLAN MANAGERIAL și un Curriculum vitae, ce au constituit temeiul opțiunilor colegilor și studenților din Senat. A fi rector nu înseamnă a renunța la activitatea de la catedră ci foarte multă muncă. Am fost întotdeauna convinsă că o funcție, oricare ar fi ea în ierarhia socială, nu poate conferi și competență. Sunt sigură că voi rămâne aceeași, fără aere de superioritate și fără o sofisticare lipsită de acoperire.

– Din câte știu, succesul în alegeri pentru cea mai înaltă funcție în conducerea Universității n-a venit singur, zilele trecute trăind și o altă bucurie...

– Titlul de profesor universitar conferit de o Comisie Superioară de Atestare a Titlurilor Științifice din cadrul Ministerului Educației Naționale în componența căreia se află personalități de primă mărime ale învățământului superior românesc și ale Academiei Române constituie prima mare împlinire din viața mea profesională. Mărturisesc că numai la insistențele profesorilor mei de la Universitatea din Timișoara am tăcut acest demers, de aceea se cuvine să le mulțumesc lor și tuturor celor care, în ciuda unor răutăți cotidiene, au continuat să creadă în vocația mea didactică.

– Sunteți una din personalitățile Aradului, foarte cunoscută în această parte de țară dar nu numai. Ați prezentat în coloanele ziarului nostru mulți universitari arădeni, cum ați prezenta-o pe prof. univ. dr. Lizica Mihuț pentru cei care vă știu mai puțin?

– Este mult mai ușor să vorbești despre alții decât despre tine însuți. Sintetizându-mi activitatea de aproape trei decenii, aș zice că ea s-a desfășurat pe câteva direcții ce în aparență nu au legătură între ele dar care se întâlnesc prin complementaritate. Pe de-o parte, activitatea la catedră, pe de alta, în calitate de autor al unor cărți de lingvistică, istorie a culturii și publicistică. N-aș vrea să se creadă că toate aceste activități le-am desfășurat la nivel de excelență dar îmi place să cred că măcar uneori, chiar dacă foarte rar, am avut o oarecare contribuție în plan didactic și științific.

– Al șaptelea rector la Universitatea „Aurel Vlaicu” prin ce credeți că se va face remarcat?

– Ne aflăm la un deceniu de la înființarea Universității „Aurel Vlaicu”. Fiecare din rectorii predecesori au exprimat ideea de evidentă continuitate. Vom încerca alături de colegi și studenți să realizăm o deschidere națională și, de ce nu, internațională, a Universității noastre, spre a ne face cunoscuți nu prin vorbe ci, în primul rând, printr-o reală competență a absolvenților noștri.

– Cum apreciați echipa cu care veți lucra, dar decanatele celor trei facultăți ?

– Conducerea Universității, decanii, prodecanii și secretarii științifici se aleg, în mod democratic, prin vot secret. Numai dinăuntru și printr-un exercițiu democratic se pot nominaliza conducerile la nivel de facultate și rectorat. Din punctul meu de vedere sunt onorată că voi colabora nemijlocit cu toți colegii, aflați sau nu la conducere, în probleme de interes pentru Universitatea și urbea noastră.

– Știu că ați fost votată și de studenți.

– În ciuda faptului că sunt un profesor sever, m-am aflat întotdeauna în relații apropiate cu studenții. Dictonul „Magister dixit” nu mai poate funcționa la sfârșit și început de mileniu. Studenții, mai ales Liga studenților, au început să se impună în viața culturală și socială a Aradului. Noi, dascălii, trebuie să-i sprijinim mai mult și la modul esențial.

– Care sunt proiectele propuse și prioritățile manageriale?

– Este dificil în câteva cuvinte să-mi înfățișez planul managerial. Voi sublinia, însă punctual, obiectivele sale strategice: 1. Diversificarea ofertei de formare profesională; 2. Activitatea de cercetare științifică; 3. Soluționarea spațiilor de învățământ; 4. Fonduri extrabugetare; 5. Acreditarea tuturor specializărilor; 5. Biblioteca 6. Intensificarea activității de Marketing; 7. Revigorarea activității studențești.

– Un plan managerial ambițios. Vă dorim succes!

VASILE FILIP

FOTO: VIOREL MUSCA

Azi, la Filarmonică

PATRU SOLIȘTI COREENI

Tânărul dirijor **Cristian Oroșanu**, titular la Opera din Cluj (elev al maestrului Constantin Bugeanu) a programat pentru această seară trei concerte pentru pian - Mozart, Schumann, Ceaikovski.

Inedit este faptul că garnitura de soliști vine din Coreea, **Kim Mi Young, Kim In Sun, Hwang Hyo Sook și Lee Jung Sik**, unde fiecare în parte a studiat muzică europeană, preponderent clasică și romantică, ultimii doi trecând și prin școli muzicale din Koln și Graz. Ei au concertat în țara de origine, acum exersându-și abilitățile artistice și în sfera a cărei muzică o preferă.

Ne-ar fi interesat aspecte legate de formele și genurile de spectacol muzical ce se manifestă astăzi pe scenele coreene, legătura dintre tradiție și influențele contemporane, dar necunoscându-le limba a fost imposibil să aflăm. Doi dintre soliști vorbeau, la nivel de bune intenții , germana.

Am aflat că tineretul ascultă și studiază muzică europeană, instrumentală și bel canto, vârstnicii preferând-o pe aceea tradițională, dezvoltată în forma de ceremonial și populară, instrumentele fiind de suflat, cu coarde și de percuție. Că era și greu de presupus!

x

Întrebând despre religia țării am aflat cu surprindere că 15 la sută dintre coreeni sunt catolici (de la prima colonizare) iar 45 la sută, evanghelici însă nu în sensul cunoscut. Acum 100 de ani, misionari neoprotestanți americani au reușit o a doua colonizare, am putea spune. Lui Buddha i-au mai rămas credincioși 40 la sută dintre coreeni de astăzi. Trezitul pare că a adormit în meditație, sub arborele de pipal.

x

Spre a ne contura o părere despre cum se cântă azi, în Coreea, rămâne să-i ascultăm pe soliști cum anume stăpânesc limbajul care nu cunoaște bariere lexicale.

DANA TODOR

Cronică dramatică

„MUȘCHETARII ... MĂGĂRIEI SALE“, UN SPECTACOL PENTRU CINE?

Inspirat din fabula lui Grigore Alexandrescu, „Măgarul și privighetoarea“, textul dramatic al lui Ion Lucian și Virgil Puicea - **Mușchetarii ... Măgăriei Sale** - este, indiscutabil, o parabolă despre răsturnarea valorilor, însă conține / conținea un mesaj clar anticomunist. Nu ne îndoim că acest mesaj a făcut ca piesa „Mușchetarii ... Măgăriei Sale“ să aibă un oarecare succes înainte de decembrie '89, când teatrul era una din modalitățile de tacită solidarizare împotriva regimului totalitar. Actorii și spectatorii recunoșteau în personajele și situațiile din fabulă persoane și situații din jurul lor - postul de radio „Poiana liberă“, veleitățile de talentat cântăreț ale Măgarului, trimiterea în închisoare a Privighetorii - adevăratul talent muzical. Am insistat asupra acestui aspect pentru a motiva succesul pe care spectacolul l-a avut odinioară, însă acum, când cenzura nu mai există, când se poate spune orice în gura mare, aceste „șopârle“ nu mai pot constitui miza unui spectacol valoros de teatru; dimpotrivă, ele sunt niște elemente vetuste, care plictisesc prin lipsa lor de actualitate.

Mai rămâne atunci abordarea piesei ca pe parabolă vizând răsturnarea valorilor. Leul, regele pădurii, moare și, printr-o eroare, Măgarul este înscăunat rege. Sfătuit de acoliții săi lingușitori și profitori, Vulpea și Lupul, Măgarul o închide pe Privighetoare care, prin vocea sa încântătoare, îi periclita poziția de cel mai bun cântăreț al pădurii. Însă, animați de bune intenții și folosindu-se de ingenioase trucuri, Ursulețul, Cocoșelul și Motănelul, ajutați de Iepurași, eliberează Privighetoarea, îi demască pe Vulpe și pe Lup, și îl detronează pe Măgar. Binele învinge răul, valorile sunt repuse în drepturi, fiecare și-a primit binemeritata lecție. În montarea lui **Daniel Prallea-Blaga** de la Teatrul de Stat Arad aceste lucruri sunt (prea) evidente, simbolismele sunt bătătoare la ochi. Pentru adultul care vede acest spectacol, singura șansă este comicul; pentru că dacă ia în serios spectacolul, nu va descoperi decât situații previzibile, lipsa oricăror subtilități de orice fel, o coregrafie simplistă (semnată de Maura Stoica) și o muzică puerilă (compusă de Cristian Faur).

Revenind la comic, acesta se datorează, în cea mai mare parte, interpretărilor actoricești: Dan Covrig face un Măgar candid- tâmp, bleg și supus Vulpii și Lupului, vulnerabil oarecum. Dan Covrig reușește cu abilitate să ocolească clișeul prostiei feroce, lipsită de nuanțe. Constantin Florea (Lupul) amuză publicul prin binecunoscutele sale inflexiuni ale vocii, Gina Cazan este credibilă în rolul Bufniței îmbătate iar Vulpea în interpretarea Emiliei Dima Jurcă devine un personaj subtil parșiv. Ceilalți actori au interpretat nici mai mult, nici mai puțin decât corect, decent, cu măsură. O mențiune cu totul specială pentru fantezia cu care scenografa Simo Eniko a creat costumele.

Foto: ONORIU FELEA

Cât despre copiii cărora li se adresează acest spectacol muzical, ei ar trebui să vadă în el un basm. Nu știm ce reacție au copiii (spectacolul are prea puține momente de interacțiune cu publicul), cronicile dramatice nu se scriu pentru ei, însă ne temem că realizatorul spectacolului i-a cam subestimat. Sau poate nu. Acest lucru îl vor dovedi doar succesul ori insuccesul reprezentațiilor care vor urma.

CĂTĂLINA LATU

CLASAMENT CONTESTAT

• Discuție cu prof. WILHELM PORTAL, directorul Liceului „M. Nicoară”

– Zilele acestea a apărut în mass-media un anume clasament al celor mai bune licee din Arad, în care Liceul Teoretic „Moise Nicoară” apare pe locul al doilea la egalitate cu Liceul „Sabin Drăgoi”. Acest clasament a făcut vâlvă printre cei care considerau liceul dumneavoastră ca cel mai bun liceu din județ. Ce părere aveți, în acest sens, domnule Wilhelm Portal?

– Acest clasament a fost făcut după niște criterii de autoevaluare instituțională trimise de M.E.N., criterii care denotă încă o dată dacă mai era necesar, lipsa de profesio-nalism a unor angajați ai ministerului nostru. Fără a minimaliza va-loarea celorlalte licee, care se află în fruntea listei, aș spune că am fost net dezavantajați de aceste criterii minimale în zona care dă consistență și valoarea unui liceu reprezentativ. Mă gândesc la: mediile examenelor de capacitate și bacalaureat; ponderea elevilor performanți - acești **„frumoși nebuni”** care nu țin cont de tranziție, reformă, sâu ce spun alții. Acești tineri minunați care au situat liceul nostru în anul școlar 1998-1999 pe locul al II-lea pe țară după Colegiul Național „Mihai Viteazul” din București, în spatele cărora se află un grup de profesori sufletiști care nu-și contabilizează orele de pregătire suplimentară efectuate în timpul lor liber. A obține punctaj maxim (10 puncte) pentru un număr de elevi performanți peste media pe județ (3%) mi se pare nerelevant. Poate tabelul următor, unde este trecut numărul de premii obținute de fiecare din aceste licee la Olimpiadele Naționale din ultimii ani, va edifica cititorii în acest sens:

Anul	Premiul	E. G. Birta	S. Drăgoi	M. Nicoară	V.Goldiș
1997	I	0	1	6	0
	II	0	1	6	0
	III	5	0	6	0
	Mențiune	7	4	7	0
1998	I	0	2	4	0
	II	1	3	8	0
	III	0	1	7	1
	Mențiune	5	5	12	0
1999	I	0	0	5	0
	II	0	0	6	0
	III	2	0	6	0
	Mențiune	5	1	7	0

Datele din tabel sunt preluate din banca de date a I.S.J. Arad.

S-au mai „pierdut” puncte pentru: lipsa unei săli de lectură, lipsa unui mobilier ergonomic și pentru faptul că au fost exmatriculați doi elevi pentru absențe nemotivate (adică s-a respectat regulamentul școlar!!).

Alte criterii bizare ar mai fi: ponderea profesorilor cu gradul I și doctorat (dezavantajează liceele cu profesori tineri!), ponderea profesorilor care cunosc limbi străine de circulație internațională (citit/vorbit/scris) sau a profesorilor care știu să utilieze computerul.

Aș dori să închei acest subiect prin a sublinia că titulatura de **„liceu reprezentativ”** nu conferă instituției nici un avantaj, ci dimpotrivă! Dar despre asta, poate altă dată.

– Domnule director, v-ați întors de curând dintr-un schimb de experiență din Anglia. Cu ce impresii?

– Într-adevăr, la sfârșitul lunii ianuarie, am fost oaspeții Colegiului Aquinas din Stockport în cadrul schimburilor anuale, de elevi și profesori, care au loc din 1995. Majoritatea celor care au făcut deplasarea, s-au aflat pentru prima dată pe tărâm englez. Am rămas cu imaginea lucrului temeinic și bine făcut, cu ideea unui conservatorism benefic culturii și civilizației britanice. Am vizitat locuri minunate, unde am întâlnit oameni dispuși la dialog, departe de celebra „răceală englezească”.

Foto: AL. MARIANUȚ

– Din punct de vedere managerial, ați putea face o comparație între cele două școli partenere?

– Ca număr de elevi și profesori, sunt relativ apropiate, iar calitatea produsului educațional este în favoarea noastră. În rest... Colegiul are o autonomie totală, un buget anual de aproximativ 6 milioane lire sterline, din care în jur de 2,5 milioane reprezintă salariile întregului personal al școlii (aproximativ o sută). Directorul, împreună cu Consiliul de Administrație, fac investițiile în infrastructură, angajează personal, după necesități și decid curriculumul școlar la nivelul colegiului. Sistemul educativ al Marii Britanii presupune o școlarizare obligatorie între 5-16 ani, cu examen de capacitate la toate obiectele studiate, după care, doritorii pot urma doi ani de colegiu (66%).

A consemnat

V. FILIP

Deoarece promisiunile au rămas... promisiuni

STUDENȚII DE LA „STAT" SE PREGĂTESC, DIN NOU, DE GREVĂ!

■ De data aceasta promisiunile nu vor mai fi luate în seamă

La sfârșitul anului trecut, studenții au încetat greva în baza unor promisiuni și protocoale semnate cu Guvernul. Deși au trecut câteva luni bune iar cerneala s-a uscat pe respectivele protocoale, guvernanții se fac că uită promisiunile făcute studenților pentru a ieși din grevă. Nu ne-am propus aici să comentăm dacă Guvernul a făcut bine sau nu acceptând soluționarea problemelor studențești, în schimb, sigur e faptul că atunci când promiți și nu te ții de cuvânt se spune că buna credință e pusă - firesc - la îndoială. În aceste zile studenții se pregătesc de o nouă grevă, o grevă care, probabil, nu se va mai sfârși cu promisiuni ci doar cu fapte.

Am stat de vorbă cu dl. **Alexandru Chereș** - președintele Ligii Studenților din cadrul Universității **„Aurel Vlaicu"**, – care ne-a pus la dispoziție noul protocol de colaborare ce circulă pe la toate ligile și asociațiile studențești din țară, în ideea de organizare a acestei noi greve generale. Protocolul de colaborare a fost semnat de Asociația Studenților din Universitatea București (Luis Lazarus), Federația Organizațiilor Studențești din Universitatea Politehnică (Eduard Lovin), Asociația Studenților din Construcții București (Vlad Vlăsceanu), Asociația Studenților din ANEFS (Gabriel Văcărescu), A.S.E.R. (Eugen Filip) și Societatea Studenților în Medicină din București (Silviu Pitum). La aceste organizații se poate afilia orice asociație sau ligă studențească, cu mențiunea să fie de acord cu cele zece puncte propuse, sau măcar cu câteva dintre acestea. Iată care sunt obiectivele de ordin național pentru studențimea română:

1. Acordarea dreptului de veto pentru studenți în cadrul Consiliilor și Senatelor; 2. Modificarea raportului dintre studenți și profesori în cadrul Consiliilor și Senatelor de la 1/4 la 1/3; 3. Abrogarea art. 186 din prezenta Lege a Învățământului, privind plătirea unei taxe pentru a doua facultate; 4. Aplicarea H.G. nr. 105/1998, Legea 193/1999, privind acordarea de credite pentru studenți, fără ca acest lucru să afecteze sistemul actual de acordare a burselor de studiu; 5. Implicarea activă a Agenției Sociale a Studenților în rezolvarea problemelor fundamentale cu care se confruntă studenții prin analiza exactă a solicitărilor referitoare la sumele care trebuie acordate de către MEN pentru facilități; 6. Corelarea subvențiilor pentru studenți cu rata de schimb leu/dolar, după cum urmează: subvenții pentru cămine, cantină - 8$/lună/student; subvenții pentru transport - 3$/lună/student; alocații de burse - 15$/lună/student; de asemenea pentru S.N.T.C.F.R. și Metrorex suma de 165 miliarde pentru datoria pe anul 1999 și 200 miliarde pentru perioada anului 2000, caz în care studenții ar putea călători cu o reducere reală de 50% pe accelerate și rapide, număr nelimitat de călătorii;

7. Finanțarea Consiliului Consultativ al Studenților de către MEN;

8. Modificarea Legii nr. 68/1992 privind alegerile parlamentare, prin introducerea sistemului electoral al votului uninominal;

9. Elaborarea unui proiect de lege privind perspectivele proaspătului absolvent;

10. Asociațiile noastre nu vor întreține nici un

fel de relații cu Liga Studenților, o organizație care nu reprezintă pe nimeni, menține în funcții de conducere persoane care nu au fost alese în mod democratic de către studenți și care are în spate grupuri de presiune străine intereselor studențimii române.

În legătură cu viitoarele forme de protest ale studenților arădeni, iată ce ne spunea **Alexandru Chereș** - președintele **L.S.U.A.V.**

– Vă pregătiți de grevă?

– Da!

– Care au fost revendicările ultimului conflict cu Guvernul?

– Pe lângă cele naționale, pe care presupun că le știe toată lumea (burse, subvenții alocate studenților pentru cămine și reducerea cu 50% pentru transportul feroviar în regim normal), sunt și revendicările studenților arădeni specifice Universității Aurel Vlaicu, revendicări legate de spațiu, dotare și poziția administrației publice față de universitatea noastră. E drept, conducerea Universității A. Vlaicu a fost până în prezent mai pasivă față de cererile noastre.

– Câte din punctele prezentate s-au rezolvat și câte au rămas simple promisiuni?

– După încercările de a rezolva aceste probleme (spații, bază sportivă, bibliotecă și alocarea de la bugetul local a unei reduceri de 50% pentru abonamentele pe transportul în comun) am rămas dezamăgiți. La București s-a rezolvat problema cu transportul în comun, la noi ba. Problemele am încercat să le rezolvăm în discuții avute cu Primăria, au fost două întâlniri, dar din păcate din partea Primăriei n-am primit nici un semnal. Atunci, atenția noastră s-a îndreptat către Consiliul Local. Consilierii partidelor din cadrul CDR au încheiat un protocol prin care au promis că se vor rezolva toate punctele. Odată încheiat acest protocol, am așteptat liniștiți, acordând o perioadă de două luni de zile pentru rezolvarea doleanțelor noastre. Primul semnal l-am primit acum două săptămâni din partea consilierului PNȚCD, **Viorel Dolha** care ne-a invitat la o discuție amănunțită pe această temă, promițându-ne din nou că va iniția un proiect de hotărâre al Consiliului Local, proiect care să rezolve aceste probleme. Singurul lucru concret până la această oră a fost identificarea unui spațiu aflat în P-ța A. Iancu nr. 7, spațiu ce ar corespunde necesităților unei biblioteci universitare. La demersul nostru am fost sprijiniți și de consilierul PUNR, **Ioan Popa**. Dar, cum spuneam, spațiul a fost doar identificat, mai rămâne să fie și aprobat. Nici la punctele referitoare la baza sportivă și reducerea cu 50% a prețului la abonamente n-am primit nici un semnal concret.

– Care sunt revendicările pe care le-ați solicita și acum pe plan local?

– Aproape aceleași!

– Crezi că mișcarea studențească ar mai putea avea vreodată aceiași forță pe care a avut-o imediat după revoluție? Pentru că este clar, în prezent mișcarea studenților s-a diluat considerabil...

– Nu, nu cred. Asta ar însemna ca în țara noastră să existe o politică „curată". Dacă s-a destrămat unitatea studenților e clar că ea s-a diluat sub influența politicului. Deși nimeni dintre studenți nu recunoaște că e atras de sfera politicului. Cunosc doi oameni care au vrut să mai existe vreodată unitatea studenților de la începutul anilor '90, e vorba de Lazarus și Costache, dar și ei, la fel ca și mine, cred că în această direcție, totul e un vis frumos. Și doar un vis!

– Mai credeți în promisiuni?

– În România de azi nu mă mai face nimic să cred că protocoalele și promisiunile mai pot fi respectate. Mai ales că la noi nici legile nu se respectă.

– Am văzut protocolul de colaborare, îl susțineți punct cu punct ?

– La o simplă citire am văzut ceva cu care nu pot fi de acord. La punctul „8" se vorbește de modificarea legii privind alegerile parlamentare. E o chestiune care, în opinia mea, îi privesc pe parlamentari și nicidecum pe studenți. În rest, punctele sunt la fel ca și cele de la greva precedentă. După o consultare cu ceilalți membri ai ligii vom putea spune dacă suntem de acord cu protocolul în forma aceasta sau doar pentru câteva puncte din protocol...

– Aș fi vrut să vorbim și despre alte activități ale ligii...

– Desigur! Liga Studenților are și activități bazate pe proiecte serioase, care au avut aproape întotdeauna mare succes. Am fost plecat în delegație la Craiova, acolo unde am semnat un parteneriat cu Ministerul Tineretului și Sportului, prin care filiala locală a centrului INFOTIN se află în administrarea Ligii Studenților.

Cu amănunte despre manifestările de protest ale studenților vom mai reveni...

SORIN GHILEA
Foto: AL. MARIANUȚ

COȘMARUL TINERILOR ARĂDENI

Problema locuințelor - un flagel postrevoluționar

Una dintre cele mai stringente probleme ale tinerilor în ultimii ani a fost lipsa locuințelor. Fie că este vorba de absolvenți de liceu, de muncitori, studenți sau tineri căsătoriți, aproape toți se confruntă cu aceeași problemă... Iar procentul locuințelor, pe care Consiliul Local Municipal este în măsură să le acorde, este invers proporțional cu numărul tinerilor care solicită locuințe. Și asta nu din vina Primăriei... Principalul neajuns este faptul că în ultima vreme nu s-au prea construit blocuri de locuințe. Despre prețul de cumpărare al unui apartament sau a unei garsoniere nu are rost să mai vorbim. Zecile de mii de mărci germane nefiind la îndemâna tinerilor zilelor noastre...

PIEDICI LA-NCEPUT DE DRUM

Adrian T. are 25 de ani și este absolvent de facultate. Și-a găsit relativ rapid de lucru la o firmă privată și câștigă bănișor, 2 milioane/lună. Dar, deocamdată, cumpărarea unei locuințe rămâne un vis pentru el: **„Am încercat să strâng ceva bani dar nu am reușit prea mult. Din salariu îmi plătesc chiria (100 DM), cheltuielile, mâncarea și mai îmi rămâne o sumă mică să ies în oraș cu prietenii la o bere. De unde să adun bani pentru apartament? Părinții se descurcă și ei greu și nu mă pot ajuta... Am vrut să fac cerere pentru apartament la Primărie, dar am înțeles că dacă nu sunt căsătorit nu prea am șanse. Cum să-mi întemeiez o familie dacă nici singur nu mă descurc cu banii?"**... O întrebare pe care, din păcate, și-o pun tot mai mulți tineri.

DIVERGENȚE CU... SOCRII

Am întâlnit și un cuplu proaspăt căsătorit care se confruntă cu aceeași problemă.

Mariana și Alin s-au căsătorit în vara anului trecut. Neavând de ales ei au decis să locuiască la părinții Marianei. Într-un apartament cu două camere.... Mariana este însărcinată dar bucuria aducerii pe lume a unei ființe este puțin umbrită de perspectivele care se arată: **„Încă ne mai descurcăm, ne spunea Mariana, dar nu știu cum va fi după ce vom avea copilul... Ne-am dori să ne mutăm măcar într-o garsonieră dar cheltuielile ar fi prea greu de suportat pentru noi. Oricât de multă toleranță am avea unii cu alții micile divergențe sunt greu de evitat. Tot timpul se ivesc discuții în legătură cu mâncarea, cu gălăgia... Socrii mei sunt totuși destul de înțelegători și oricum nu prea avem de ales..."**.

E FOARTE GREU CU SALARII DE MIZERIE...

Am întâlnit totuși și un caz mai fericit. O fată care a avut norocul ca părinții ei să reușească să adune o sumă de bani echivalentă cu valoarea unui apartament cu două camere. Într-un cartier mai mărginaș, dar decât nimic... **Dana I.**, are 24 ani și este logodită cu **Viorel S.** (25 ani). Dar, nici pentru ei lucrurile nu sunt tocmai ușoare. Iată ce ne spunea **Dana: „Mă consider norocoasă pentru că am primit acest apartament de la părinți dar să știți că nu sunt o fată de „bani gata"... Lucrez și eu iar din salariu îmi plătesc ratele la televizor și frigider. În afară de un pat și un dulap nu avem mobilă decât în bucătărie. Încet, încet sper să ne cumpărăm cele necesare dar e foarte greu cu salariile „de mizerie..." care sunt la ora asta în România. Dacă nu m-ar fi ajutat părinții cred că nu mi-aș fi cumpărat apartament nici în zece ani. Am o fostă colegă care e profesoară și nu-i ajung banii nici de chirie...".**

LOCUL PRIMĂRIEI LA ACORDAREA DE LOCUINȚE TINERELOR FAMILII L-A LUAT ANL-UL...

În sprijinul familiilor tinere care au solicitat locuințe a venit Primăria, care a pus la dispoziția celor înscriși pe liste specifice apartamentele din câteva blocuri de locuințe ce au fost finalizate. Din păcate, după 1989 s-a construit foarte puțin, lucru ce a generat o adevărată criză a locuințelor pentru tinerii căsătoriți. Numai anul trecut au fost înscrise pe mai multe liste câteva sute de tinere familii. E drept și faptul că din pricina prețului exagerat al locuințelor, mulți dintre cei care solicitau locuințe au renunțat. Auzind probabil de prețurile ridicate, au fost înscrise pe liste familii care nici nu s-au mai prezentat la obținerea locuinței.

Primarul Aradului, av. **Valentin Paul Neamț** ne spunea că începând cu acest an nu se mai fac înscrieri la Primărie pentru obținerea de locuințe de către tinerii căsătoriți, în baza Ordonanței 19/94, întrucât a luat ființă ANL (Agenția Națională a Locuințelor). În perioada imediat următoare, ANL-ul urmează să-și înființeze oficii teritoriale peste tot în țară.

Legătura dintre ANL și Primării va fi una de simplă colaborare. Menționăm faptul că în activitatea ANL-ului nu intră și locuințele degradate, acestea fiind atribuite în continuare de Consiliile Locale prin Primării.

În cartierul Alfa au fost date la „cheie" două blocuri cu 40 de apartamente din care: 10 apartamente cu o cameră, 17 cu două camere și 13 cu trei camere. Pe aceste apartamente s-au înscris: 10 familii pentru apartamentele cu o cameră, 33 familii pentru două camere și 30 familii pentru trei camere. În piața Spitalului, la blocul 2A-B au fost date în folosință 33 apartamente cu două camere, 8 apartamente cu trei camere și 8 apartamente cu patru camere. În total fiind vorba de 49 apartamente destinate tinerilor căsătoriți, care au solicitat locuințe.

ÎN LOC DE CONCLUZII...

Cu aceste perspective, tinerii români au șansa de a locui în continuare în chirie iar visul de a avea propria casă rămâne în continuare un simplu... vis.

SORIN GHILEA
OLIMPIU BULZAN

Baschet feminin

CAMPIOANELE NU „ȘTIU" SĂ PIARDĂ!

B.C. ICIM ARAD - RAPID BUCUREȘTI 63-53 (33-25)

Polivalenta a arătat, aseară, conform așteptărilor și dorințelor noastre - plină cu spectatori (în jurul a 2.500) și cu o galerie caldă, frenetică, ce și-a adus contribuția la spectacolul baschetbalistic oferit de „marile" României. Echipele au avut un start mai slab de partidă, precipitându-se și ratând mult, din pricina mizei care apăsa simțitor. În primele cinci minute se vor înscrie doar patru puncte (scor egal, 2-2), greșelile numeroase alternând. Rapidistele se vor trezi mai repede și vor intra în posesia unor avantaje destul de clare pe tabelă (3-8, min. 7; 9-14, min. 9), pe fondul evoluției nemulțumitoare a arădencelor. Din fericire campioanele revin și reechilibrează balanța. Un rol important în acest sens îl va avea trimiterea în teren a Biancăi Drăguș, care împreună cu Daniela Sandu (utilă prin pasele servite coechipierelor), vor (re)aduce Aradul la timonă. Rezultatul va deveni favorabil jucătoarelor în galben-albastru, care conduseseră până atunci o singură dată, în startul întâlnirii (2-0). Va fi, deci, 18-16 (min. 13), apoi chiar 25-16 (min. 15), intrându-se în „grafic". Bucureștencele se apropie de la 29-18 la 29-25 (min. 19) și continuă, firesc, să spere. Mai ales că Andra Mandache și Natalia Tretiak acumulau deja câte patru „personale". Totuși, repriza întâi se termină cu două coșuri realizate de localnice, pentru ca după pauză, fetele noastre să își impună jocul. Diferența crește progresiv, ajungând la 15 puncte (42-27, min. 25). Experiența lui Carmen Nastor iese la iveală, iar Anca Stoenescu coordonează acum mai bine „cinciul" arădean. Grijile vin, însă, din altă parte. Tretiak (min. 25) și Mandache (min. 26) sunt eliminate pentru cinci greșeli personale. Elevele antrenorului de la Rapid, Dan Militaru, luptă în intenția „răsturnării" tabelei. Dar va fi rândul Danielei Cioacă (min. 29) și al Larisei Serghei (min. 31) să părăsească suprafața de joc, împărtășind aceeași soartă. Timpul curge în favoarea Aradului, care se menține, suficient de sigur, la conducere. Cu cinci minute înainte de final, vom consemna, iarăși, 15 puncte în contul BC ICIM (48-33). Mai mult, ambiționate de propriile reușite, cu factorul psihologic de partea lor, arădencele vor juca și pentru suporteri, știind că soarta meciului este pecetluită. Oaspetele vor recurge la aruncările de trei puncte, însă nu vor reuși decât să reducă puțin din handicap.

Foarte frumoasă (și meritată) victorie arădeană, în fața unei asistențe care visează la un nou titlu național. Lucru perfect posibil, în condițiile în care B.C. ICIM demonstrează, mai ales în partidele de acasă, că nu „știe" să piardă (a se citi, evident, în bunul sens al cuvântului).

Au evoluat următoarele echipe: **BC ICIM**: Stoenescu 8, Mandache 2, Nastor 13, Matei 6, Tretiak 7, Drăguș 18 (3x3), Sandu 5 (1x3), Grecu 4. **Rapid**: Moanță 2, Șerban 16 (4x3), Krișcik 8, Serghei 6, Zahiu 8, Uță 2, Pinter 5, Cioacă 6.

Au arbitrat Ioan Georgiu (Cluj) - bine și Gabriel Roceanu (București) - satisfăcător. Comisar F.R.B.: Ion Olaru (București).

ADRIAN HĂRȚĂU

Minutul 41...

George Mandache (antrenor BC ICIM Arad): „Mă bucur pentru această victorie și felicit întreaga echipă pentru dăruirea din teren. Acest meci mi s-a părut mai ușor ca cel de la București sau Cluj. Arbitrajul îl consider unul bun, iar adversarul întâlnit valoros. Chiar și fără două piese de bază, eliminate pentru cinci greșeli personale, ne-am făcut jocul obișnuit, iar rezervele au demonstrat că au valoare și oricând pot suplini cu succes titularele. Chiar dacă în atac ne-am mai bâlbâit, apărarea a funcționat foarte bine, mai ales după minutul zece. Diferența de zece puncte o consider mică față de realitatea din teren."

Dan Militaru (antrenor Rapid București): „Asta e, sunt zile faste și mai puțin faste. Astăzi, în atac nu ne-a ieșit nimic, degeaba apărarea a funcționat bine în unele momente. Dacă și Serghei sau Pinter își făceau «norma» de puncte, altfel s-ar fi scris istoria acestui joc. Păcat că în campionatul nostru sunt doar trei echipe: noi, Aradul și Livas, restul, nu contează. Putem ajunge să ne întâlnim din nou în finală, unde, orice se poate întâmpla. Poate să învingă tinerețea și publicul Aradului, ori experiența noastră."

DANIEL SCRIDON

Mai mulți nervi decât fotbal

F.C. UTA - ASTRA PLOIEȘTI 1-0 (1-0)

Stadion „UTA", teren bun, timp friguros, spectatori 2.500. **A marcat:** Panin - min. 22.

UTA: Pap - Găman, Botiș, Bogoșel - Almășan, Baciu, Todea, Ciubăncan, Panin - Ikpe, Ad. Popescu. **Au mai jucat:** Diaconescu, Zaha, Ciba, Ibrahim, Crăciunescu și Drida.

Astra: Bratu - Fl. Dumitru, B. Nicolae, G. Rohat, Lăcustă - Ilyeș, P. Stoica, Dăncuș, Ciorea - Bârsan, Baston. **Au mai jucat:** Movilă, Bătrânu, S. Popescu, Pogăcean, Savu, Mihart, Iacob și Bâlbă.

Au arbitrat: D. Ologeanu - la centru, N. Dehelean și V. Ciurescu - asistenți (toți din Arad).

Ieri după-amiază, UTA a disputat, în compania Astrei Ploiești, primul meci amical din acest an, de pe teren propriu. Se dorea o partidă de excepție, mai ales că vizitatorii erau din primul eșalon fotbalistic al țării. Așa s-au gândit și cei aproximativ 2.500 de spectatori, care au venit la meci, înfruntând frigul pătrunzător. Însă, din păcate, nervii au fost pe primul plan, pentru că Astra a crezut că e suficient să fie în teren pentru a învinge.

În min. 22, când Panin a marcat unicul gol al meciului, mai mulți fotbaliști astrali s-au repezit la asistentul Ciurescu, pe care l-au înjurat ca la ușa cortului, deoarece - chipurile - golul s-a marcat din ofsaid. Nimic mai fals, pentru că, în momentul primirii pasei de la Baciu, Panin se afla în poziție regulamentară de joc.

Apoi a fost luat în „balon" arbitrul de centru, Dan Ologeanu jr. Acesta a tolerat protestele vehemente ale oaspeților și - mai mult - s-a ales și cu o mușmuluială din partea antrenorului Costică Ștefănescu, acesta intrând până la mijlocul terenului, pentru a-și spune păsul. Ologeanu a ezitat să ia vreo decizie decisivă, iar în repriza secundă o minge șutată intenționat de Rohat i-a trecut pe lângă ureche „centralului", fără ca acesta să-l dea afară din joc pe fundașul oaspete. Practic, a fost fotbal foarte puțin, însă nervi cu nemiluita.

LEO SFÂRA

Deși în cădere, Panin a reușit să înscrie
Foto: V. MUSCA

PUBLICUL NU A IERTAT

Avid de fotbal, publicul prezent la meciul UTA - Astra Ploiești a reacționat imediat la neregulile din teren. A huiduit echipa oaspete, uneori și pe arbitri și și-a arătat nemulțumirea față de unele nesincronizări din jocul UTA-ei. Practic, spectatorii nu au iertat. Au existat și două momente speciale. Unul atunci când a aclamat intrarea în teren a lui Ibrahim și atunci când l-a fluierat copios pe G. Rohat, acesta arătând - spre arbitrul asistent Victor Ciurescu - ostentativ, că este beat. O atitudine de mahala, care a incitat publicul prezent la joc.

L. S.

A „CĂZUT" MECIUL CU RAPID

Deși părea cert, „amicalul" dintre UTA și Rapid - ce ar fi trebuit să se dispute sâmbătă - a „căzut", așa cum a și apărut. Adică, imediat. Ieri după-amiază, într-o ultimă discuție telefonică între cele două cluburi, Rapid a refuzat propunerea UTA-ei, pentru jocul de la Arad, fără un motiv anume. Se pare, totuși, că Mircea Lucescu a considerat avionul mult mai scump decât întâlnirea cu „Bătrâna Doamnă". Așadar, sâmbătă, de la ora 11,30, UTA va întâlni, conform programului inițial, pe Corvinul Hunedoara.

L. S.

Ieri, în meci amical

MOTORUL ASTRA ARAD - FC TELECOM ARAD 1-3 (1-1)

Ieri dimineață, pe terenul II de la stadionul Astra, în prezența a peste 100 de spectatori s-a disputat meciul amical de fotbal dintre divizionara D - Motorul Astra Arad și divizionara C - FC Telecom Arad. De comun acord s-au jucat două reprize a 60 de minute fiecare. Cu titularii în teren, echilibrul a fost perfect, rezervele „telefoniștilor" fiind puțin peste adversarii de întrecere, care au trimis și ei în repriza a doua rezervele.

Au marcat: Lăzău, respectiv Petruț, Riviș și Barna.

Formații - Motorul Astra: Irimia - Marian, Lung, Vizitiu A., Negrilă, Hărdălău, Papp, Cuedan, Trif, Lăzău, Toderaș. **Antrenor**: Marcel Coraș. **Au mai jucat**: Leric - Păiușan, Czank, Sucigan, Madoș, Mateaș, Călin, Tuef, Bălcea. **FC Telecom Arad**: Sabău - Grad, Pupăză, Szell, Szelleky, Berar, Oprescu, Arman I., Corinda, Mitu, Petruț. **Antrenor**: Mihai Țârlea. **Au mai evoluat**: Bota, Barna, Ujvari, Volocaru, Rus, Muntean, Bugariu, Riviș, Sabău, Ardelean și Lingurar.

Au arbitrat: E. Arsa (prima repriză) și Cl. Tripa (repriza a doua) - centru, ajutat de V. Ciurescu.

D. SCRIDON

***

Alte meciuri de pregătire

* Frontiera Curtici - Păulișana Păuliș 0-2. **Au marcat**: Nicoară și Ceh. * FC Ineu - West Petrom Arad 2-2. **Au marcat**: Balaci și Abrudean, respectiv, Pit - 2. * Universitatea Arad - Șoimii Pâncota 2 - 1. **Au marcat**: Folea, Georgiu, respectiv Moț.

La tineret

ROMÂNIA A REMIZAT CU GERMANIA

Marți seară, în localitatea Koblenz, pe stadionul „Oberwerth" a avut loc meciul amical de fotbal dintre selecționatele de tineret ale Germaniei și României. Scorul final a fost 1-1, pentru gazde înscriind Voss - din penalty, în min. 10, acesta egalând după ce Adrian Mutu deschisese scorul, chiar în min. 2.

Ioan Moldovan a trimis în teren următorii jucători: Dolha - Rădoi, Ghioane, Marincău - Olah (min. 28 - Pătrașcu), Codrea, Raț, A. Stoica (min. 70 - Nemțanu), Chivu (min. 65 - Neaga) - C. Munteanu (min. 76 - V. Munteanu), Mutu.

L. S.

C.M. de tenis de masă

ROMÂNIA - ÎN SEMIFINALE

Echipa feminină de tenis de masă a României s-a calificat în semifinalele Campionatelor Mondiale pe echipe, care se desfășoară la Kuala Lumpur (Malaezia), după ce a învins Singapore cu scorul de 3-1. Pentru România - singura formație din afara continentului asiatic care a reușit să acceadă în această fază a competiției - au punctat Otilia Bădescu, Antonela Manac și Mihaela Ștef.

În semifinale, România va întâlni Taiwanul (care a învins Germania, cu scorul de 3-1), echipele Chinei și Coreei de Sud urmând să-și dispute și ele intrarea în finală.

D. S.

Pregătiri în fotbalul județean

„ȘIRIANA ȘIRIA" NU SE GÂNDEȘTE DECÂT LA PROMOVARE

Una dintre pretendentele la Divizia D Arad este, fără doar și poate, „Șiriana" Șiria. Cu câțiva oameni de suflet, dintre care se distinge însuși primarul localității, Ioan Gurban, plus omul care se ocupă de tot la echipă, Ion Ionașcu, formația antrenată de Dan Dumitrescu nu se poate speria de cele trei puncte avans care le păstrează Victoria Felnac, în lupta pentru supremația Campionatului județean „Onoare".

„Șiriana" Șiria și-a început programul de pregătire încă din 17 ianuarie, când au fost efectuate vizitele medicale.

În perioada 20-27 ianuarie s-au efectuat câte două antrenamente pe zi, unul fiind cu specific fizic. Nu a existat un cantonament, deoarece antrenorul Dumitrescu a preferat dealurile din jurul Șiriei și sala de forță de la stadion. Apoi, în următoarea săptămână a avut loc doar un antrenament pe zi, însă au apărut meciurile amicale: 1-5, la Ineu, cu F.C. (gol marcat de Petic); 3-0, acasă, cu Șoimii Pâncota (goluri Petic - 2 și Zâză); 2-3, la Arad, cu CPL (goluri Mărcuș și Ionașcu); 4-1, acasă, cu Frontiera Curtici (goluri Zâză și Petic - 3).

Următoarele „amicale" sunt programate cu Romvest - chiar astăzi - la Șiria, cu Tricoul Roșu - acasă, Șoimii Șimand - în deplasare și Gloria Arad - acasă.

Lotul numără 20 de jucători, marea noutate fiind Zâză, de la Crișul Ch. Criș. Cei alți 19 sunt următorii: Acsan, Gherheș - portari, Popa, Popan, Condrat, Bucur, Mateș, Mărcuș, Lăzărescu, Kiss, Suciu, Novanc, Buruian, Petic, Ionașcu, Borlea, Spek, Tofan și Zgărdău.

Lângă aceștia, „Șiriana" vrea să-l mai aducă la echipă și pe portarul Grec, plus încă doi jucători de câmp.

Iată, în final, o declarație smulsă antrenorului principal de la „Șiriana" Șiria, **Dan Dumitrescu: „La noi s-au creat condiții excelente de muncă, nivelul fiind de Divizia D. Chiar de aceea nu concepem să nu promovăm, punctele avans ale Victoriei Felnac fiind prea puține, mai ales că returul va fi la noi, iar în clasamentul adevărului suntem cu două puncte în față."**

LEO SFÂRA

S.C. ECOS-IMPEX S.R.L.

Arad, Calea A. Vlaicu 257
(lângă Peco) tel. 289740

DEPOZIT MATERIALE DE CONSTRUCȚII

Vinde din stoc și preia comenzi la:

- țigle indigene și din import Ungaria
- cărămidă indigenă și import Ungaria
- B. C. A. și bolțari din beton
- oțel beton
- var, ciment, ipsos, glet, adezivi
- plasă gard, rabitz, cuie
- diferite materiale de construcții

NOU *Oferta lunii - țiglă tip Romana 14 buc./m. p. - 30 ani garanție - 4500 lei /buc. inclusiv TVA.*

(4873577)

S.C. TRANSDARA S.A.

ANGAJEAZĂ:

MANAGER: - studii superioare tehnice sau economice
- vechime în activitate de conducere min. 5 ani
- cu aptitudini de conducător
- domiciliul în Arad, permis de conducere, telefon.

ELECTRICIAN AUTO - vechime 5 ani

CONDUCĂTOR AUTO - la transport călători în trafic intern si international, vechime 5 ani.

CONDUCĂTOR AUTO - transport călători cu domiciliul în Nădlac vechime 5 ani.

RELATII: Arad, str. Liviu Rebreanu nr.95

TEL. 256306, 256308, 256309.

S.C.A. SCÂNTEIA S.A.

COMISIA DE SELECȚIE A ADMINISTRATORILOR constituită în baza hotărârii A.G.E.A. din 27 dec. 1999, anunță organizarea concursului de selecție a administratorului în conformitate cu O.U.G. nr. 49/99 și Normelor metodologice aprobate prin H.G. nr. 364/1999.

Candidații persoane fizice sau juridice vor depune ofertele în plic sigilat până la data de 30.03.2000 la sediul societății.

Societatea pune la dispoziție candidaților documentele prevăzute la art. 8 din H.G. nr. 364 începând cu data de 25.02.2000.

În 15 zile de la expirarea perioadei de depunere a ofertelor, comisia verifică, evaluează, punctează și transmite condidaților rezultatele, conform art. 15 din H.G. 364/99.

(4508725)

Multe oferte par apetisante.

Dar fii atent...

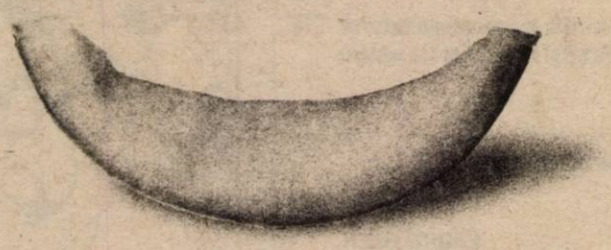

...pe ce dai banii!

Pachetul SunTel Instant.

8 cenți* 30 sec.

- *Un telefon mic și deștept***
- *250 minute incluse, valabile 12 luni*
- *Tarifare la 30 de secunde încă din primul minut: vorbești 30", plătești 30"*
- *Tarife unice. Cel mai mic tarif de serviciu fără abonament (0.08$*/30")*
- *Serviciu de mesagerie vocală*
- *Fără acte la cumpărare*

Toate acestea, la un preț de 99$*

** fără TVA*
*** pachetul este disponibil și cu telefonul Nokia 640 la prețul de 149$ + TVA*

Sună la 01 / 402 44 44 sau vino în magazinele SunTel din orașul tău!

SunTel instant Gândește-te un pic!

Maxim International SRL

A member of the ED & F Man Group

CAUTĂ DISTRIBUITORI PENTRU CACAO PUDRĂ NATURALĂ ȘI ALCALINIZATĂ ÎN JUDEȚUL ARAD

Tel: 01-335.73.11, Fax: 01-336.49.94.

(1287542)

ROMÂNIA
JUDEȚUL ARAD
MUNICIPIUL ARAD
PRIMAR

DISPOZIȚIA NR. 165 DIN 22 FEBRUARIE 2000

cu privire la convocarea Consiliului Local Municipal Arad în ședință ordinară în ziua de 29 februarie 2000

Primarul municipiului Arad,

În temeiul prevederilor art. 23 și ale art. 48 (1) din Legea nr. 69/1991, republicată, privind administrația publică locală,

DISPUNE

ARTICOL UNIC: Consiliul Local al Municipiului Arad se convoacă, în ședință ordinară, în ziua de 29 februarie 2000, orele 14,00, ședință care va avea loc în sala nr. 70, B-dul Revoluției nr. 75, cu următoarea

ORDINE DE ZI

1. Proiect de hotărâre privind aprobarea Regulamentului de organizare și funcționare a biroului de asistență la domiciliu.
2. Proiect de hotărâre privind organizarea concursului pentru ocuparea funcției de director la Teatrul de Stat Arad.
3. Proiect de hotărâre privind repartizarea unei locuințe din fondul locativ de stat familiei Felea Onoriu Voicu.
4. Proiect de hotărâre privind repartizarea unei locuințe din fondul locativ de stat domnului Blidar Vasile.
5. Proiect de hotărâre privind repartizarea unei locuințe din fondul locativ de stat doamnei Lunga Olimpia Mihaela.
6. Proiect de hotărâre privind repartizarea unei locuințe din fondul locativ de stat familiei Tofan Mariana.
7. Proiect de hotărâre cu privire la repartizarea unei locuințe din fondul locativ de stat d-rei Ghiran Cecilia.
8. Proiect de hotărâre privind concesionarea directă a unor terenuri situate în municipiul Arad, în conformitate cu prevederile art. 12 lit. „b" din Legea nr. 50/1991, republicată.
9. Proiect de hotărâre privind vânzarea terenului în suprafață de 1.100 mp, către SC „CONTOR ZENNER" SA.
10. Proiect de hotărâre privind reglementarea situației juridice a imobilului situat în Arad, str. M. Eminescu nr. 5 și ieșirea din indiviziune.
11. Proiect de hotărâre privind ieșirea din indiviziune asupra imobilului situat în Arad, str. Meținanu nr. 12, înscris în CF nr. 11926 Arad.
12. Proiect de hotărâre privind stabilirea unor taxe speciale și actualizarea cuantumurilor taxelor speciale prevăzute în Hotărârea nr. 33/1999 a Consiliului Local al Municipiului Arad.
13. Proiect de hotărâre privind actualizarea cuantumului chiriilor datorate pentru terenurile agricole situate în intravilan, închiriate în municipiul Arad în anul 2000.
14. Proiect de hotărâre privind scutirea de la plata majorărilor de întârziere pentru SC RODIPET SA, Sucursala Arad.
15. Proiect de hotărâre privind aprobarea Planului Urbanistic de Detaliu „Construire garaje colective", str. Cocorilor, zona Bl. 3, 4, 5.
16. Proiect de hotărâre privind aprobarea Planului Urbanistic de Detaliu „Construire spații de producție și depozitare materiale de construcții SC GENERAL BETON SRL Arad", zona industrială a municipiului Arad.
17. Proiect de hotărâre privind aprobarea PUD „Hotel S+P+M+2E+M și spații anexe", în Arad Calea Romanilor nr. 47.
18. Proiect de hotărâre privind colaborarea cu Consorțiul ZAI pentru dezvoltarea „Parcului Industrial" din municipiul Arad.
19. Proiect de hotărâre privind schimbarea profilului de activitate al spațiului cu altă destinație decât aceea de locuință situat în Arad, str. Mihai Eminescu 1.
20. Proiect de hotărâre privind închirierea prin licitație publică a unor spații cu altă destinație decât aceea de locuință.
21. Proiect de hotărâre privind aprobarea Regulamentului privind executarea, urmărirea, recepționarea calitativă a lucrărilor de săpături în carosabil, trotuare din îmbrăcăminți rutiere permanente și drumuri de pământ, pe teritoriul municipiului Arad.
22. Proiect de hotărâre privind execuția de racorduri separate și montarea de echipamente de măsurare a consumurilor de energie termică și apă caldă menajeră, pe cheltuiala proprie a agenților economici deținători de spații în imobile cu destinație mixtă.
23. Proiect de hotărâre privind schimbul de proprietăți dintre imobilele situate în Arad, Piața Avram Iancu nr. 10 ap. 30 și str. Predeal nr. 16, bl. G1 ap. 14.
24. Proiect de hotărâre privind transmiterea în folosință gratuită a spațiului cu altă destinație decât aceea de locuință din Arad, Piața Avram Iancu nr. 7, Universității „Aurel Vlaicu" Arad.
25. Proiect de hotărâre privind modificarea și completarea Hotărârii Consiliului Local al Municipiului Arad nr. 13/13.02.1995.
26. Proiect de hotărâre privind ieșirea din indiviziune asupra imobilului situat în Arad, B-dul Iuliu Maniu nr. 119, înscris în CF 2475 Arad.
27. Proiect de hotărâre privind trecerea în domeniul public a Stadionului „UTA".
28. Proiect de hotărâre privind propunerea de modificare a denumirii Pieței Spitalului în Piața Ierusalim.
29. Proiect de hotărâre privind modificarea organigramei Primăriei Municipiului Arad.
30. Proiect de hotărâre privind scutirea de la plata majorărilor de întârziere și eșalonarea la plată a debitelor pentru SC T&D American Brothers SRL.
31. Proiect de hotărâre privind modificarea contractului de închiriere nr. 11/29.04.1996, încheiat între Consiliul Local al Municipiului Arad și SC T&D American Brothers SRL Arad.
32. Raport privind activitatea de protecție civilă la nivelul municipiului Arad în anul 1999.
33. Informare privind situația de la SC ARTERM SA.

PRIMAR,
Valentin Paul Neamț
(1287566)

S.C. TECNOIND SRL

cu sediul în Arad st. Guttenbrunn nr. 100 dorește să obțină AUTORIZAȚIE DE MEDIU, pentru atelier de prelucrarea lemnului cu sediul mai sus menționat.

Eventuale contestații se pot depune în Arad B-dul Dragalina nr. 16.

(4508736)

AU ÎNCEPUT ÎNSCRIERILE ÎN PAGINI AURII DE ARAD,

A DOUA EDIȚIE!

Pagini Aurii, a doua ediție de Arad, se va afla la îndemâna tuturor celor care sunt interesați de afaceri în Arad și tuturor celor pentru care informația e o forță.

Pagini Aurii, a doua ediție de Arad.
Înscrie-te și afacerea ta va fi o victorie de răsunet!

Pagini Aurii

- Ghidul complet al persoanelor juridice din Arad.
- Cuprinde lista oficială a abonaților telefonici din Arad.
- Cea mai bună clasificare.
- Ușor de consultat.
- La îndemâna clienților 24 de ore pe zi, 365 de zile pe an.
- Distribuit gratuit.

ÎNSCRIE-TE ACUM!

Pentru mai multe informații, contactați-ne telefonic la (01) 20.20.900 și (056) 19.40.49 sau vizitați-ne la www.paginiaurii.ro

PAGINI AURII GOLDEN PAGES

Ești în Pagini Aurii, deci exiști.

S.C. ARMOPAN S.A. ARAD

VINDE LA LICITAȚIE:

- secția de panificație din Arad, str. Haiducilor nr. 6-8;
- terenul din Sânicolaul Mic, str. Steagului nr. 34, suprafața - 3330 mp.;
- moara Sâmpetru German;

Licitația are loc în fiecare zi de vineri de la ora 9.

INFORMAȚII SUPLIMENTARE la tel. 057/244093 sau 057/247066 - Oficiul Juridic.

EFECTUEAZĂ PRESTĂRI SERVICII:

- măcinis grâu
- rifluit tăvălugi

(4508739)

LICITAȚIE

În data de 2 martie 2000 orele 13,00, la sediul Judecătoriei Gurahonț, str. Crișan nr.12 jud. Arad, camera nr. 2, orele 13,00

se vinde la LICITAȚIE PUBLICĂ

imobilul situat în satul Joia Mare nr. 2 com. Almaș jud. Arad, compus din casa nr. 2 curte și grădină și teren în suprafață de 1996 mp, cu prețul de strigare de 15.000.000 lei. Imobilul este proprietatea debitoarei Deliman Eva. Condițiile de licitație se pot vedea la Judecătoria Gurahonț - biroul executor judecătoresc în zilele de marți și joi orele 8,00 - 15,00 precum și la sediul Primăriei Almaș.

(4508737)

BURSA DE COMPUTERE

VĂ OFERĂ ÎN OFERTA SPECIALĂ

PENTIUM 1 - marca IBM, 75 Mhz, Hdd 630,
16 MB Ram **cu numai 379 DM !!!**

PENTIUM 133, Hdd 1,3 G,- cu numai 539 DM!
Sisteme 486 începând cu 180 DM!
Monitoare 15"Svga, digitale - 150 DM.
Prețurile includ TVA. Oferim garanție și service.

TEL. 275 420

(4508735)

ARCTIC WHIRLPOOL ARCTIC WHIRLPOOL

SC CORAURA SRL ARAD

TEL 270424

FAX 270525

OFERTĂ SPECIALĂ

LA PREȚ DE FABRICĂ FRIGIDERE ȘI CONGELATOARE

ARCTIC 2000 GARANȚIE 2 ANI

- MAȘINĂ DE SPĂLAT WHIRLPOOL 400
ROT/MIN TERMOSTAT REGLABIL 5 ANI
GARANȚIE CUVA **4.999.000 LEI**
- MAȘINĂ DE SPĂLAT WHIRLPOOL 500
ROT/MIN TERMOSTAT REGLABIL 5 ANI
GARANȚIE CUVA **5.399.000 LEI**

ASPIRATOARE 200 W, SAC PÂNZĂ,
PUTERE REGLABILĂ **999.000 LEI**
GARANȚIE 1 AN DE ZILE

TELEVIZOARE COLOR DIAGLONALA 51 ȘI 54
CALITATE JAPONEZĂ! - 3.999.000 LEI
GARANȚIE 1 AN DE ZILE

PREȚURILE INCLUD TVA-UL

ASIGURĂM TRANSPORT GRATUIT!

WHIRLPOOL ARCTIC WHIRLPOOL ARCTIC

RAAC Arad

cu sediul în Arad, str. Sabin Drăgoi 2-4, solicită oferte de preț pentru achiziția de permanganat de potasiu în cantitate de 500 kg (cu transport inclus). Ofertele se vor transmite la Fax 057/270981 până la data de 28.02.2000.

Informații suplimentare la telefon 057/270981, int. 153.

(287565)

S.C. SAPICO DISTRIBUTION SRL

Angajează:

FACTURIST

Condiții:
- vârsta maximă 35 ani
- operare calculator
- experiență în contabilitatea primară
- garanții materiale

Interviul va avea loc la sediul firmei situat pe strada Tribunul Dobra nr. 10.

Informații tel. 281239

(4508734)

EURO STIL mobila

CASA ESTE CEA MAI SCUMPĂ INVESTIȚIE A DVS...

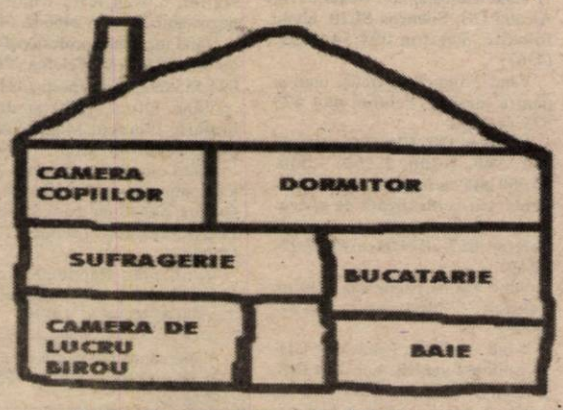

- CEA MAI BUNĂ MOBILĂ
- CELE MAI BUNE PREȚURI
- DESIGN
- TRANSPORT GRATUIT ÎN JUDEȚUL ARAD*
- MONTAJ GRATUIT
- GARANȚIE TOTALĂ

* Pentru comenzi mai mari de 10 mil. lei.

... MOBILAȚI-O CU CEI MAI BUNI!

Magazine: COMPLEX PODGORIA, ETAJ I și Piața Agroalim. VLAICU

Telefon/fax 057/270930

(1287430)

ABONAȚII *ADEVĂRUL* AU UN DISCOUNT DE 5% PÂNĂ LA 29.02.2000.

SC PUBLIROM GROUP SRL

ANGAJEAZĂ
ÎN CONDIȚII AVANTAJOASE
I. AGENT PUBLICITATE

Cerințe: - Studii medii
- Abilități comunicaționale
- Vârsta maximă 35 ani

Trimiteți un curiculum vitae la tel/fax: 211011, Hotel Parc cam. 302 A, loc. Arad

(c.b.)

COMAGRO VEST S.A

achiziționează **porumb** la cele mai bune prețuri

Plata se va face pe loc la livrarea mărfii.

Pentru cantități mai mari de 20 tone marfa se ridică direct de la depozitul furnizorului.

NOU *OFERTĂ COMPLETĂ DE PESTICIDE* **NOU**

INFORMAȚII LA TEL: 057/255270; 270790

MATRIMONIALE

CĂSĂTORIE în GERMANIA pentru DOMNIȘOARE, drăguțe, 20-30 ani. Telefon 279251; 093.207.324. (3303)

VÂNZĂRI APARTAMENTE O CAMERA

Vând garsonieră, confort I. Telefon 259112. (4584)

Vând urgent apartament 1 cameră, Alfa, preț 11.000 DM, negociabil. Telefon 258669. (4598)

Vând garsonieră în comuna Pecica, et. II, preț 2.500 DM. Telefon 415108. (4168)

Vând garsonieră cf. I, Chișineu Criș. Telefon 520515 (0344540)

Vând garsonieră, confort I, Confecții, et. III. Telefon 094.556.873. (4079)

Vând garsonieră, confort I, Micălaca, îmbunătățită, et. IV, informativ 6.600 DM. Telefon 243082. (4238)

Vând urgent garsonieră, Pecica, mobilat, (nemobilat). Telefon 095.812.648 sau 243561. (4320)

Vând garsonieră, Romanilor, 4.450 DM. Telefon 237048. (4371)

Vând garsonieră Alfa. Vând 2,8 ha pământ IAS Mureșul. Telefon 276864. (4408)

Vând apartament una cameră, ultracentral, mobilat. Telefon 274757; 280509; 094.828.632. (4542)

Vând apartament 1 cameră, decomandat, parchet, gresie, faianță, str, Bușteni, et. III, Telefon 256521. (4532)

Vând garsonieră, confort I, îmbunătățită, zona Fortuna, preț convenabil. Telefon 092.994.442. (4544)

Vând garsonieră, confort I, Alfa, Telefon 286619, 258670, după ora 16. (4577)

Vând apartament 1 cameră, centru, preț 10.500 DM. Telefon 213113. (4637)

VÂNZĂRI APARTAMENTE DOUA CAMERE

Vând apartament 2 camere + dependințe, ultracentral, încălzire pe gaz. Telefon 095 619 811; 095.632.779. (4249)

Vând apartament 2 camere, central, et. III, parchet, faianță, contorizare, bloc cărămidă. Telefon 252863. (3991)

Vând apartament 2 camere, Micălaca, 13.800 DM. Telefon 253364. (4366)

Ocazie! 21.000 DM, apartament 2 camere, decomandate, modificat, Banu Mărăcine. Telefon 210255; 210555. (4290)

Vând apartament 2 camere, central, confort I, etaj intermediar, 21.000 DM. Telefon 270856. (4366)

Vând apartament 2 camere, Vlaicu, 9.800 DM. Telefon 270856. (4366)

Vând apartament 2 camere, îmbunătățit, central, et. I, Chișineu Criș. Telefon 520281. (0344552)

Vând apartament 2 camere, amenajat stil occidental, zona Gării, preț 28.000 DM. Telefon 094 160 581. (4514)

Vând 2 apartamente a 2 camere, urgent, unul Confecții, unul Vlaicu, bl. X34, et. 4/4. Telefon 094 903 371. (4485)

Vând apartament 2 camere, cf. I, îmbunătățiri (nemobilat), parter, zona Vlaicu. Telefon 247424.

Vând apartament 2 camere, parter, îmbunătățit. Telefon 094 803 940. (4499)

Vând apartament 2 camere, cf. I sporit, balcon închis, pivniță, boxă de alimente, garaj, parter înalt, bun pentru privatizare, zonă ultracentrală, preț 29.000 DM, negociabil. Telefon 253226, zilnic. (4506)

Vând apartament 2 camere, Podgoria, et. II, balcon închis, preț 26.000 DM, negociabil. Telefon 057-234693, 093 226 493. (3910)

Vând apartament 2 camere, zona Podgoria, bl. G, et.I. Telefon 233588; 094.592.267. (4379)

Vând apartament 2 camere, Podgoria, et. IV, acoperis garantat, 18400 DM, negociabil. Telefon 250966; 092.344.621. (4271)

Vând apartament 2 camere, et. II, Calea Romanilor, parchet, pivniță. Telefon 253326. (4253)

Ocazie! Vând apartament 2 camere, Micălaca, 11.600 DM. Telefon 270872. (4253)

Vând apartament 2 camere, ultracentral, decomandat, contorizare individuală, parter. Telefon 094.511.157. (4428).

Vând apartament 2 camere, confort I, 72 mp, parter înalt, îmbunătățit parțial, ușă blindată, geam termopan, rolete, zona 300. Telefon 092.826.592. (4556)

Vând apartament ultracentral, (80 mp) două camere mari, antreu mare, bucătărie, baie, balcon, boxă. Telefon 094.795.528; 094.635.184. (4548)

Vând apartament 2 camere, zona Aradul Nou, preț negociabil. Informații telefon 286706. (4619)

Vând apartament 2 camere, mobilat, multe îmbunătățiri, Calea Romanilor, bl. H, et. I, cu balcon spre stradă. Informații telefon 234906. (4656)

Vând apartament 2 camere, ultracentral, 101 mp, 38.000 DM. Telefon 210366, 094 245 572. (4715)

Vând apartament 2 camere, Micălaca, et. II, 15.000 DM. Telefon 210366, 094 245 572. (4715)

VÂNZĂRI APARTAMENTE TREI CAMERE

Vând apartament 3 camere, central, cf. I, contorizat, 30.000 DM. Telefon 253364. (4366)

Vând apartament 3 camere, multiple îmbunătățiri, preț 15.000 DM, Vlaicu, str. Fluturilor nr. 17, bl. 10, sc. C, ap. 7, telefon 094 763 117 sau 275884, între orele 15-20. (3657)

Vând apartament 3 camere, decomandat. Telefon 242488, 289391, după ora 16. (4210)

Vând apartament Samantha, 47.000 DM, negociabil. Telefon 232675, după ora 15. (4275)

Vând apartament 3 camere decomandate, et. I, Micălaca bl. 614, cu garaj. Telefon 092.857.550. (4120)

Ocazie! Vând apartament 3 camere, Alfa, mici îmbunătățiri, 12.000 DM. Telefon 270856. (4366)

Vând apartament 3 camere, et. II, 13.900 DM. Telefon 247429. (4436)

Vând apartament 3 camere, 150 mp, central, ideal firme, 39.900 DM. Telefon 281195. (3726)

Ocazie! Vând apartament 3 camere, decomandat, Vlaicu, et. 9/10, balcon mare, hol mare, 14.000 DM, preț fix. Telefon 250966; 092.344.621. (4271)

Vând apartament ultracentral 3 camere, dependințe, parter, Legea 112. Telefon 233230. (4348)

Vând apartament 3 camere, parter, central, posibil privatizare. Telefon 253681. (3421)

Vând apartament 3 camere, zona Spital Județean, preț negociabil, 32.000 DM. Telefon 258076. (4426)

Vând urgent apartament 3 camere, modificat, stil occidental, multiple îmbunătățiri, acoperit, et. I, str. Oituz (Alfa). Telefon 244735. (4437)

Vând apartament 3 camere, Banu Mărăcine, ocupabil imediat. Telefon 253855. (4477)

Vând apartament trei camere, Alfa, bl. 10, sc. B. ap. 2. informații după ora 18. (4578)

Vând apartament 3 camere, decomandat, parter, posibilități privatizare, balcon nou, aproape stația tramvai zona Alfa. Relații telefon 466180, 094.552.158. (4562)

Vând apartament 3 camere, Lipova, balcon închis, încălzire proprie, et. II. Telefon 562387. (4615)

Vând apartament 3 camere, centru. Telefon 213113. (4637)

VÂNZĂRI APARTAMENTE PATRU-CINCI CAMERE

Vând apartament 4 camere, Micălaca 700, et. I, decomandat, toate îmbunătățirile posibile. Telefon 057/230607; 094.556.717. (4286)

Vând apartament 4 camere, zona Gării. Telefon 223552 sau 221251. (4314)

Vând apartament 4 camere, 2 băi, bucătărie, garaj, trebuie văzut. Telefon 092.470.607. (4593)

(Continuare în pagina 14)

(Urmare din pagina 13)

Vând apartament 4 camere 125 mp, BCA, Bl. Z.26, sc. A, et. 5/8, pe două părți, balcon închis, două băi, contorizat, satelit, telefon, interfon, renovat recent, aluminiu-termopan, ușă blindată metalică, cu sau fără mobilă din import, garaj. Telefon 092.249.502. (4649)

VÂNZĂRI CASE

Vând casă în UNGARIA, localitatea ELEK. Casa are o suprafață utilă de 210 mp; teren 2.100 mp. Informații telefoane: 003666240440 și 0036302238639. (4647)

Vând casă cu grădină, toate facilitățile, preț negociabil. Telefon 288447. (4591)

Vând casă foarte mare, Aradul Nou, 1.500 mp, preț la vedere, negociabil și casă Grădiște, str. I.B. Deleanu nr. 40. Telefon 092.207.518; 276353. (4385)

Vând casă 4 camere, baie, bucătărie, garaj, încălzire centrală, 500 mp, str. Arhitect M. Tabacovici, Aradul Nou. Telefon 092 640 821, 092 293 709. (3906)

Vând (schimb) casă în Galșa. Informații telefon 466723 sau 251037. (4714)

Vând casă central, parter-privatizat, etaj-apartament. Telefon 234862. (3890)

Vând case în zona de frontieră Vărșand, cu teren mare. Telefon 530193. (4031)

Vând casă mare, grădină 3.300 mp, localitatea Păuliș nr. 176. Informații telefon 565240. (4196)

Vând casă, grădină, localitatea Chișineu Criș, str. Prunului nr. 7. Telefon 230243. (4241)

VÂND URGENT CASĂ MARE, două corpuri, grădină cu pomi, suprafață 900 mp. Telefon 092.239.471; 256543. (f.974360)

Vând, ultracentral, casă cu loc singur în curte, excelent pentru construcție firme. Telefon 272626, 092 281 508. (3932)

Vând casă în comuna Misca nr. 521. Telefon 224582. (4332)

Vând casă, grădină 2.700 mp, centru Curtici. Telefon 276772. (4340)

Vând, central, casă mare, 4 camere, dependințe multiple, pivniță amenajabi ă, gaze, curte, grădină, acces masin ă. Relații după amiază, telefon 057/283960. (4370)

Vând casă din 2 apartamente, toate dotările, Bujac. Telefon 273687. (4443)

Vând casă, anexe, grădină, convenabil, localitatea Frumușeni nr. 565, telefon 119. (4431)

Vând 2 case din care una în vecinătatea parcului industrial. Telefon 275587. (4397)

Vând urgent casă c etaj, Grădiște, 68.000 DM. T fon 220182. (4454)

Vând casă Chișineu Criș, str C Coșbuc nr. 40. Telefon 520202. (0344554)

Vând casă în Semlac, loc întreg, preț negociabil. Telefon 057/534051. (4279)

Vând casă mare, ultracentral, cu 1100 mp teren. Telefon 284768. (4130)

Vând casă nouă, grădină mare, în Frumușeni nr. 366. Telefon 289078. (3938)

Vând urgent casă, ideal privatizare, 25.000 DM, în Piața Catedralei. Telefon 270872. (4253)

Vând casă 4 camere, dependințe, anexe, grădină 600 mp, în localitatea Vladimirescu, ocupabilă imediat. Telefon 282733. (4451)

Vând în Ghioroc, pe Valea Domnească, căsuță, vie 600 mp, pomi fructiferi, dotat cu instalație electrică. Telefon 232810, după masă. (4568)

Vând casă, zona Funcționarilor. Telefon 253238.

Vând casă, central, zonă bună, 18.000 DM. Telefon 092.748.670. (4603)

Vând urgent casă, 3 camere, grădină, cartierul Poltura. Telefon 248581. (4585)

Vând casă 3 camere, baie, bucătărie, terasă, curte. Șofronea, telefon 213113. (4637)

Vând casă cu etaj, Aradul Nou, toate facilitățile, 53.000 DM, negociabil. Telefon 287563. (4659)

Vând casă, localitatea Șagu nr. 32, la șosea. Telefon 094.778.423. (4665)

VÂNZĂRI SPAȚII

Vând spațiu comercial Strandul Neptun, dotat cu bar-bucătărie. Telefon 092 744 730. (4158)

Vând gheretă metalică 24 mp, vad comercial bun, preț negociabil. Telefon 288140. (3995)

Vând (schimb) spațiu ultracentral, 165 mp, în curte. Telefon 094.478.575 sau 276898. (4265)

Vând hală industrială, 252 mp, Arad, str. Feleacului (Abatorul Vechi). Telefon 094.698.659; 094.770.634. (3774)

Vând spațiu comercial, parter, bl. 301, sc. E, Micălaca, suprafață 139 mp. Telefon 232141. (4602)

Vând magazin și apartament 3 camere, garaj și grădină. Telefon 514071. (4614)

Vând spații comerciale: hală 100 mp, 2 magazine la stradă (zona Vlaicu). Telefon 092.621.961. (4663)

VÂNZĂRI TERENURI

Vând un ha pământ arabil în comuna Vladimirescu. Telefon 514177. (3966)

Vând loc de casă în Bujac. Informații telefon 243810. (4322)

Vând, în MICĂLACA, str. RENAȘTERII nr. 63, TEREN cu diferite construcții. Telefon 094 474 134, 057-219345. (4391)

Vând loc de casă în localitatea Sebiș, str. Dunării. Telefon 420893, după ora 13. (3231842)

Vând loc de casă, la centru, în Galșa, posibilități privatizare. Informații Galșa nr. 265. (4441)

Vând teren Dinamo, 460 mp, 6.900 DM, negociabil, utilități. Telefon 247429. (4436)

Vând teren pentru construcție, posibilități apă, curent, gaz, în Chișineu Criș. Telefon 520202. (0344554)

Vând grădină, sat Cuvin, str. Principală nr. 126. Telefon 246490. (4488)

Vând pământ agricol 2,4 ha în Curtici. Telefon 464398. (4536)

Vând intravilan 4000 mp, cu ieșire la pășune, Sînpaul nr. 295. Telefon 253834. (4516)

Vând (schimb) 6 ha pământ teren Șimand. Informații Sîntana str. Muncii nr. 122. (4811742)

Vând loc de casă, 2500 mp, în Curtici, str. Alba Iulia. Arad, telefon 250121, după ora 17; Curtici, telefon 464190.

VÂNZĂRI AUTO

Vând ARO 10, 4x4, fabricație 1993, preț negociabil. Telefon 257283; 094.767.303.

Vând uși, parbrize, cutie viteză și alte piese Skoda S100. Telefon 235552. (4513)

Vând Volkswagen Transporter 8+1 persoane, Diesel, 2.400 cmc, an fabricație 1995, înmatriculat, p 17.500 DM, negociabil. Telefon 0 4 645 682. (4432)

Vând a utilitară furgon, marca Volkswagen 75 Diesel, an fabricație 1991, ca ea cilindrică 2.400 cmc, sarcina utilă 1.700 kg, înmatriculat, preț 1 500 DM, negociabil. Telefon 094 45 682. (4432)

Vând motoare Diesel: VW Golf I și II; Ford Sierra 2,3, 1,8 și 1,6; Peugeot 1,9; Citroen 1,9; Mazda 626 și 323; Mercedes 207; electromotoare, alternatoare, pompe injecții, stopuri, faruri, radiatoare și orice piese sau motoare. Telefon 057-466530, 094 872 611.(4599)

Vând motoare VW Golf 1600 D, Ford Escort 1600 D. Telefon 057-285412, 094 180 197. (4746)

Vând Opel Vectra, 1992, benzină 1,6 injecție, vișiniu metalizat, recent înmatriculat pe persoană fizică, preț 8.200 DM. Telefon 092 381 745. (4719)

Vând microbuz marfă FORD TRANZIT, 1998, 52.000 km, preț informativ 23.000 DM. Telefon 256366 (ms)

Vând combină păioase, masa 2 m, motor Mercedes, preț 4.000 DM. Telefon 054.240.581.

Nu-ți mai fă griji: CAUCIUCURILE de care ai nevoie, le găsești la mine, IEFTINE și BUNE. Exemplu 155R13-160.000 lei/buc. Telefon 259339; 094.706.321. (2135)

Vând Opel Vectra GT, 1991, înmatriculat recent, 8.500 DM, negociabil. Telefon 284229. (4069)

Ocazie! Vând Renault 5, an 1988, persoană fizică, 2.100 DM. Telefon 092 344 705. (4212)

Vând Opel Frontera Sport, semidecapotabil, 1993, Euro II, 1983 cmc, neînmatriculat. Telefon 277071, 092 810 065. (4243)

Vând Moskvici 1500, motor Diesel Opel 1600, CIV. Telefon 251203, seara. (4280)

Vând Dacia papuc 1990 și camion Saviem 6,5 t. Telefon 468628, 092 530 319. (4873508)

Vând Ford Sierra 2000 cmc, an fabricație 1989, benzină, injecție, stare foarte bună. Telefon 092.529.611.

Vând Ford Sierra Turbo Diesel, an 1991, motor Ford Mondeo 1996 și VW Transporter T4 Diesel, an 1991. Telefon 258482 sau 094.819.906. (4368)

Ocazie! Vând BMW 524 T.D. 1985, înmatriculat persoană fizică, 5.350 DM. Telefon 095.621.061. (4873510)

Vând autobus Ikarus 37 locuri, înmatriculat. Telefon 094.847.948. (4400)

Vând VW Passat, înmatriculat, fabricație 1984, preț 2.000 DM. Telefon 094.847.948. (4400)

Vând MAZDA 626, an 1995, decembrie, 1.800 cmc, 16 supape, toate opțiunile, Euro 2, neînmatriculată, foarte frumoasă, preț 9.900 DM. Telefon 093 427 659. (4405)

Vând VW Transporter 1996, cabină dublă, motor 1,9 TDi. Telefon 057-256923, 092 295 336. (4406)

Vând VW Transporter, 1990, cabină dublă, motor 1,7 Diesel. Telefon 057-256923, 092 295 336. (4406)

Vând VW Carawelle LRS, 2,5L, TDi, fabricație 1999, 7 locuri. Telefon 057-256923, 092 295 336. (4406)

Vând autoutilitară TV dubă 14F, motor Brașov, CIV, an 1990. Informații localitatea Dud nr. 319. (4392)

Vând Dacia, fabricație 1990, 15.000.000 lei și an fabricație 1984, 10.000.000 lei, negociabil. Telefon 280794, 281995, orele 7-15. (4419)

Vând Mercedes 220 Diesel, înmatriculat persoană fizică, 1974, CIV, stare bună de funcționare, 20.000.000 lei, negociabil. Telefon 513059. (4811293)

Vând Ford Sierra de 1,6/ 86, persoană fizică, negociabil. Telefon 513036. (4456)

Vând Renault 21, 1991, înmatriculat, benzină, injecție, 6.000 DM. Telefon 251642, seara. (4479)

Vând Dacia 1304, papuc, 1991, 3.000 DM, negociabil. Telefon 267500. (4489)

Vând W Passat 1,8 injecție, benzină, 1990, înscris 1991, culoare bej metalizat, 13.100 DM. Telefon 261679. (4285)

Vând Bus marfă Mercedes 207, neînmatriculat, 3.500 DM. Telefon 094.555.692. (4213)

Vând camionetă MAN 7,5 tone, 1982 an fabricație, Diesel, 4 cilindri, în stare foarte bună, 232.000 km, 3.000 DM, negociabil. Telefon 00491704448581. (38472)

Vând VW Golf II, benzină, motor 1.200 cmc, nerulat în țară, 1.250 DM, neînmatriculat. Telefon 219979, 092 706 535. (3774)

Vând Ford Tranzit bus, motor 1.994 cmc, foarte întreținut, nerulat în țară, fabricație 1991, neînmatriculat, 5.900 DM. Telefon 219979, 092 706 535. (3774)

Vând Opel Vectra Turbo Diesel, an fabricație 1993, extrase, airbag, central, trapă, eventual la schimb + 1 Fiat Ducato pentru marfă, înalt și lung, prețuri negociabile, avantajoase. Telefon 094 291 600, 056-219869. (3680)

Vând Dacia Break, fabricație 1999 și Bus Mercedes 207 Diesel. Telefon 281492. (4024)

Vând Dacia 1310, din 1984, stare bună, preț 1900 DM, negociabil. Informații telefon 094.703.747. (4377)

Vând Fiat Regata DS, 1985, înscris, stare bună, preț convenabil. Telefon 274084. (4403)

Vând Opel Rekord CIV, stare bună de funcționare. Telefon 243443. (4433)

Vând furgon Iveco 49.10 util 2,5 tone,. 1987, CIV, TIR, și remorcă 1998, CIV, TIR, 16 mc, 1420 kg, util. Telefon 094.557.948. (4537)

Vând Golf I, Diesel, înmatriculat, persoană fizică, CIV, 2700 DM. Telefon 464398. (4536)

Vând microbus MB 100 D, 7+1, din 1991, impecabil, 14.000 DM. Informații telefon 270837. (4534)

Vând Renault 18 Break, 1500 DM, L.T.28 Bus, 1500 DM, Volvo 244, toate înmatriculate, cu CIV, VT. Macca, telefon 536351. (4533)

Vând Daewoo Tico, an 1998, stare foarte bună. Telefon 282540 sau 092.857.583. (4464)

Vând tractor, U-650m, 1991, stare foarte bună, 6.100 DM. Telefon 262925. (4557)

Vând tractor U-650 cu plug, în stare foarte bună, negociabil 5800 DM. Telefon 092.994.442. (4544)

Vând Dacia 1410, an 1994. Telefon 094.626.108. (4574)

Vând Dacia 1310, an 1984, 1400 DM, negociabil. Telefon 277308. (4570)

Vând rulotă Felicia cu CIV, preț negociabil. Informații telefon 561618, Lipova. (4873643)

Vând motor BMW 518 benzină, capacitatea 1766, an 1983 (sau dezmembrez). Telefon 286958. (4609)

Vând Dacia 1300, motor R.K, 110.000 km, roșie, an 1983, 1600 DM. Telefon 057/233622; 092.608.462. (4625)

Vând Dacia 1990, 2200 DM, negociabil. Telefon 238425. (4627)

Vând tractor U-650, plug, semănătoare, prășitoare și remorcă. Telefon 092.491.477. (0344557)

Vând Dacia 1310, fabricație 1985, preț 1200 DM, Dacia break, fabricație 1987, din import, preț 1400 DM. Informații localitatea Chereluș nr. 72. (4639)

Vând Renault Megane, 1997, înmatriculat, 16.900 DM. Telefon 222766. (4644)

Vând Bus VW 1980, 2150 DM; Dacia break, 3200 DM, Telefon 093.319.321. (4662)

Vând Dacia camionetă; Dacia 1300, stare foarte bună. Telefon 464027. (4671)

Vând tractor german de 25 K.P. Informații telefon 562285 (joi-sâmbătă, seara).

Vând OPEL KADETT, neînmatriculat, 1.000 DM. Telefon 210366, 094 245 572. (4715)

VÂNZĂRI PIESE AUTO

Magazinele CLIO&Co.
VÂND
PIESE AUTO IMPORT DIN STOC SAU LA COMANDĂ
Decupați anunțul și beneficiați de 10% reducere pentru piesele auto cumpărate
AUDI FORD VOLVO SEAT OPEL FIAT CITROEN
ARAD, Magazinele din:
Calea A.Vlaicu, Bl. 6 ABC
Telefon: 272525; 093333535
Calea Victoriei, nr. 22 A/B
Telefon: 254766; 093333525

VÂNZĂRI ELECTRO

Vând VITRINE FRIG, CAMERE FRIG, DULAPURI FRIG, COMBINE FRIG; COMPRESOARE FRIG peste 2.000 W, garanție 1 an. Telefon 281384 orele 8-18. (1832)

Vând mașină spălat automată, televizor color, video, telefon fără fir, aspirator. Telefon 266414. (4657)

Vând TV COLOR, en gros, en detail, diferite mărci, prețuri minime, garanție. Telefon 289456, 092 239 242.

Vând TV color, stereo, modele noi, cu 30-40 programe, TXT, telecomandă, 70 cm, preț foarte bun. Telefon 211491. (4414)

Vând monitor PC 15-17". Telefon 211491. (4414)

Vând televizoare color, stereo, 100 modele, vizibil zilnic, orele 10-18. Telefon 280260. (4272)

Ocazie unică! Vând TV color stereo, teletext, telecomandă 950.000 lei; LADĂ FRIGORIFICĂ 1.200.000 lei; COMBINĂ 1.300.000 lei; CONGELATOR 1.800.000 lei; FRIGIDER 1.000.000 lei, cu garanție. Recent aduse din GERMANIA. Telefon 259339; 094.706.321. (2135)

Vând televizoare color, preț 950.000 lei, garanție 6 luni. Telefon 244904, orele 9-17. (4086)

Vând mașină de spălat AUTOMATĂ cu reducere de preț (preț vechi 2.500.000, preț nou 1.500.000), GARANȚIE. Telefon 259339; 094.706.321. (2135)

Vând CÂNTARE ELECTRONICE și CASE MARCAT FISCALE, omologate. Telefon 272727.

Vindem televizoare color, cu telecomandă, garanție 6 luni, preț 1.400.000-1.900.000 lei. Telefon 212005, orele 9-17. (4086)

Vând TV color en-gros, 50-100 DM/buc. Telefon 244904. (4086)

Vând TV color Toshiba, Phillips, Grundig, stereo, teletext, telecomandă. Telefon 264004. (4234)

Vând TV color, modele noi, telecomandă, text, garanție. Telefon 219365. (4248)

Vând ustensile taxi complete: stație Grant President, ceas Telco, firmă, bară, antenă. Telefon 277071, 092 810 065. (4243)

Vând TV color și parabolice. Telefon 092.445.188; 284659. (4096)

Vând calculatoare second-hand; noi; imprimante, xeroxuri, garanție. Telefon 247182; 092.607.483, 092 745 292. (3652)

Vând calculator Dell, 486 Dx266MHz, 8MB RAM HDD 230 MB, monitor color SVGA 200 DM, negociabil. Telefon 464988. (4323)

Vând Nokia 5110-240 DM, negociabil și cumpăr. Telefon 094.956.467. (4336)

Vând telefoane noi: Nokia 5110, Alcatel DB, Siemens SL10, altele folosite. Telefon 094.544.832. (4367)

Vând 2 frigidere Arctic, unul și pentru mașină. Telefon 094 478 575. (4400)

Vindem INCUBATOARE de 132, 500, 1.200, 2.500, 5.000, 10.000 ouă cu întoarcere automatizată sau centralizată cu sistem de avarie și avertizare sonoră. Telefon 057-287448, orele 7-15. (3660)

Vând vitrină frigorifică 1,20 m. Telefon 278968, orele 20-22. (4402)

Vând telefoane Panasonic GD-30, (ultimul model), noi, 220 DM. Telefon 094.872.571. (4547)

Vând mașini spălat automate, combine frigorifice, prețuri fără concurență. Telefon 251392, orele 9-17. (4600)

Vând mașină automată spălat românească pentru piese de schimb. Telefon 257246. (4667)

VÂNZĂRI DIVERSE

Vând ȚIGLĂ PORTUGHEZĂ-MARSILIA, fabricație SIGHIȘOARA, 4000 lei/buc; TERASIT, PRAF MARMORĂ-MOZAIC 700 lei/kg; DEȘEU MARMORĂ-CĂRĂMIDĂ EFICIENTĂ 30/25/15-6200 lei/buc. Informații Mâsca nr. 33. Telefon 531498; 094.123.396. (4278)

Vând monumente funerare mozaic, marmoră, granit, deosebite. Telefon 244905; 462.556.

Vând en-gros HAINE second hand, GERMANIA, peste 20 sortimente. Telefon 289456, 092 239 242.

Vând sare la saci și bulgări. Telefon 059-144334, 094 169 671. (3903)

Vând: TABLĂ ZINCATĂ 0,4; PLASĂ GARD zincată, CUIE CONSTRUCȚII, PLASĂ RABITZ. Str. Vrabiei nr. 4, telefon 289997. (4204)

Vând LEMNE FOC, 175.000 lei/mc. Telefon 214010. (4705)

Vând baloți de paie, cantitate mare. Localitatea Pâncota, telefon 466019. (4147)

Vând mașină rulat cornuri, divizor, malaxor inox, cuptor 3 dube. Telefon 092 571 342. (0344533)

Vând haine second hand, pulovere, solcxuri, haine piele, scurte, groase, gamă variată, sortare în Germania, preț promoțional. Telefon 094.626.118. (3792)

Vând UTILAJE second hand pentru PREPARAREA CĂRNII, import GERMANIA, stare bună de funcționare, garanție 6 luni. Telefon 094.626.118. (3792)

Vând acte firmă „schimb valutar". Telefon 094.661.161. (4262)

Vând EUROBOLȚARI termoizolanți 300x250x200; 4800 lei/buc; 1mc-325.000 lei. Telefon 281491; 092.381.750. (4268)

Vând 5000 mp teren Pecicia, 12 oi, mobilă sufragerie, canapea cu 2 fotolii, frigider, aragaz cu butelie, video Philips. Telefon 095.812.648. (4320)

Vând aparat sudură, sobă, cutie ARO 10. Telefon 210094. (4329)

Vând parchet fag, 125.000 lei/mp. Telefon 514322; 269674. (4337)

Vând garaj metalic autorizat, zona Alfa, preț 1500 DM. Telefon 258482 sau 094.819.906. (4368)

Vând LEMNE FOC, tăiate, esență tare. Telefon 249248. (3453)

Vând POMI FRUCTIFERI. Telefon 535058. Sunați lung! (4439)

Vând mobilă de bucătărie din lemn. Telefon 275587. (4397)

Vând repatriere de Arad. Telefon 057-258033. (4394)

Vând garaj autorizat, str. Inculuj, lângă liceu. Telefon 094 592 267, 094 764 466. (4382)

Vând haine second hand, Munchen, Germania, calitate foarte bună, 18.000 lei/ kg. Telefon 094 783 436. (4422)

Vând plug 2 capuri, preț convenabil. Informații telefon 512371, Ineu. (4474)

Vând 30 oi țigaie, diverse vârste, Pecica 1257, Ponta Vasile. (4873512)

Vând soia boabe, calitatea foarte bună, 2.500 lei/ kg. Informații telefon 057-561971. (4873642)

Vând termoteka Bereta combi, sigilat, 8,6-24 KW, 1.050 DM, negociabil. Telefon 246642. (4508)

Vând incubator profesional 1200 ouă, 7.000.000 lei. Telefon 276641; 094.555.692, orele 16-20. (4213)

Vând Oltcit 1990 și utilaje brutărie, Peregul Mare. Telefon 057/287004. (4873509)

Vând cărucior hidraulic 2.000 kg, computer, imprimantă 486, cauciucuri 700/20 cu genți, casetofon Philips, CD nou. Telefon 279582. (1508)

Vând pian Pappenberger cu palcă bronz, preț negociabil. Telefon 057/534051. (4279)

Vând sămânță neagră de ceapă, preț negociabil. Telefon 475041. (4873659)

Vând lambriuri 40.000 lei/mp și cherestea de brad. Telefon 220427. (4345)

Vând bibliotecă, colțar pluș, covoare, mochete, scaune inox (birou sau bucătărie), cărucioare de toate tipurile (gemeni), nemțești, la prețurile (400.000 lei-1.200.000 lei). Telefon 289544 mesaj; 243903. (4543)

Vând termotecă Ocean-Bereta, sigilat, 990 DM. Telefon 094.600.332. (4527)

Vând țuică de prună, ambalaj pentru bere și 20 kg boia. Informații telefon 094.129.999. (4509731)

Vând pomi altoiți: cireși, caiși, vișini, ringloți, Aradul Nou. Telefon 286526. (4521)

Vând 500 baloți paie. Informații telefon 282251. (4502)

Vând mânză semimurană de 2 ani; vacă de 5 ani gestantă, luna VIII; iapă de 5 ani fătată de câteva zile. Telefon 473350, Nădlac. (4471)

(Continuare în pagina 15)

(Urmare din pagina 14)

Vând rulotă apicolă cu 36 familii de albine, preț 1500 DM, negociabil. Informații telefon 094.872.042. (4559)

Vând banc pentru centricubat pompe injecție (V. hidraulic), 1600 DM. Telefon 262925. (4557)

Vând garaj demontabil, 350 DM; vană 600.000 lei. Telefon 247429. (4551)

Vând biciclete de copii, căciuli de vulpe polară, cazan de fontă mare. Telefon 242727. (4571)

Vând termostate pentru incubatoare mari și mici și automate pentru întors ouă. Telefon 232908. (4560)

Vând accesorii pentru taximetrie. Telefon 267410. (4601)

Vând vitrină frigorifică, italiană, 5.000.000 lei, rafturi lemn noi. Telefon 092.748.670. (4703)

Vând mobilă bucătărie făcută la comandă, stare bună; hotă, preț convenabil, centrifugă rufe, TV Grundig 72 cm. Telefon 259927. (4620)

Vând armă Zastava, cal. 12, an fabricație 1993, 350 DM. Telefon 057/260767. (4618)

Vând sufragerie Madrigal. Telefon 254910. (4611)

Vând pisici siameze, birmaneze, 7 luni cu carnet de sănătate internațional. Telefon 276185. (4630)

Vând termoteci gaz, Ocean, Vaillant, Junckers, Duval, instant baie, convectoare, ofer 2 ani garanție. Telefon 057/274876. (4632)

Vând mașini tuns, pieptănat, călcat piele, cojocărie. Informații telefon 531602. (3231787)

Vând bibliotecă Nina, masă pentru bucătărie cu 4 scaune albe. Telefon 237856. (4655)

Vând motocositoare rusească, coasă, plug, freză, trifoi nutreț, grâu. Localitatea Târnova nr. 202. (4660)

Vând mașină echilibrat roți, compresor 100 litri, presă vulcanizat. Telefon 092.621.961. (4663)

Vând FĂINĂ import UNGARIA. Telefon 275779 sau 254342, int. 82. (4664)

CUMPĂRĂRI TERENURI, IMOBILIARE

Cumpăr apartament, garsonieră, chiar ipotecată, nu foarte scump, plata pe loc. Telefon 092 344 705. (4212)

Cumpăr apartament, zona Lacului, M. Viteazul, et. 1, 2 + balcon. Telefon 210555; 210255. (4290)

Cumpăr apartament 2-3 camere, decomandate, et. I-II, Grădiște. Telefon 224335, seara. (3750)

Cumpăr apartament 1-2 camere, indiferent de zonă. Telefon 213113. (4637)

CUMPĂRĂRI AUTO

Cumpăr autoturism (pe motorină) 5-6 ani vechime. Telefon 095 619 811. (4249)

CUMPĂRĂRI DIVERSE

Cumpăr GRÂU panificabil, cantități mari, plata imediat. Telefon 276207. (4292)

Cumpărăm acțiuni: Astra Vagoane, Feroneria, SIF Banat, Tricotaje. Telefon 092 308 389. (3502)

Cumpăr acțiuni la: Astoria, Victoria, Feroneria, Păncotas Păncota, Remat, BAT, Alro Slatina, Carmetaplast Deva. Telefon 094.474.030. (4283)

Cumpăr porumb boabe și soia. Telefon 094.772.259; 243905; 283345; 094.142.941. (4629)

Cumpăr banc centricubat pompe injecție. Aștept ofertele la telefon 095.624.020. (0344558)

Cumpăr grâu panificație. Telefon 057/253646, între orele 9-15. (4540)

CERERI ȘI OFERTE DE SERVICII

SOCIETATE COMERCIALĂ angajează BARMANĂ. Telefon 256735.

FIRMA ITALIANĂ producție confecții metalice, angajează: SUDORI ELECTRICI CO2 și LĂCĂTUȘI. Telefon 217121, 092.315.686. (4412)

DISCOTECA „LASER" angajează OSPĂTARI. Informații Discoteca LASER sau telefon 092 344 821. (4444)

„CITIEFFE" ARAD angajează MUNCITORI cu vârsta între 20-35 ani, în vederea calificării pentru secția imprimerie. Telefon 057-259219, 279785. (4480)

Angajăm: MERCEOLOGI, AGENȚI COMERCIALI, VÂNZĂTORI, ECONOMIȘTI, MECANICI AUTO. Telefon 259905.

„TOLEDO" angajează CONFECȚIONERE textile-mașiniste. Telefon 275375. (4538)

Angajez VÂNZĂTOARE în BAZARUL Micălaca. Telefon 092.337.939. (4530)

INSPECTORATUL DE STAT TERITORIAL PENTRU PERSOANELE CU HANDICAP Arad, organizează în data de, 10.03.2000, concurs pentru ocuparea unui post de ECONOMIST. Informații la sediul din Arad, str. Gh. Barițiu nr. 16.

SOCIETATE COMERCIALĂ profil alimentar, angajează VÂNZĂTOARE cu experiență în domeniu. Telefon 266211. (4438)

Angajez PREPARATOR produse CARNE cu experiență pentru abator ȘIRIA. Telefon 531424. (4575)

SOCIETATE COMERCIALĂ angajează VÂNZĂTOARE, Piața Pompierilor. Telefon 285777, orele 9-17. (4561)

Angajăm FOCHIST autorizat; MUNCITOR necalificat cunoscător a mai multe meserii. Telefon 287058. (4580)

„VENOLI IMPEX" angajează VÂNZĂTOARE. Telefon 246953. (4612)

SOCIETATE COMERCIALĂ angajăm INGINER profil ELECTRO și ELECTRICIAN autorizat. Telefon 277380; 094.517.727. (4587)

Angajez ȘOFER cat „B" pentru brutărie. Angajez MEDIC STOMATOLOG, str. Hunedoarei nr. 66. Telefon 211487. (4641)

PRESTĂRI SERVICII

Școala șoferi „BELC" completează 17 locuri, categoriile: B, C, C+E, CASA SINDICATELOR. Telefon 223004; 094.938.335. (4415)

Execut: FAIANȚĂRI, GRESIERI, ZUGRĂVELI, TAPETĂRI, INSTALAȚII SANITARE. Telefon 221272. (4613)

ȘCOALA ȘOFERI col. RUSU LUCIAN, B-dul Decebal 18 face înscrieri. Telefon 283696. (4228)

Executăm: REPARAȚII, ÎNTREȚINERE și MONTĂRI obiecte sanitare. Telefon 276419. (3889)

Reparăm MAȘINI SPĂLAT AUTOMATE, domiciliul clientului. Telefon 259146 sau 094.241.398. (3201)

EXECUTĂM CONSTRUCȚII LOCUINȚE, orice tip, fundații, cofraje, acoperișuri, subzidiri pentru eliminarea igrasiei, finisări. Telefon 266657. (4035)

PARCHETĂRI, RAȘCHETĂRI. Avem PARCHET, fag aburit, uscat. Telefon 235271; 094.555.338. (4301)

Execut MOBILIER MODERN la comandă: BUCĂTĂRII, SUFRAGERII, DORMITOARE, etc. Prețuri minime, calitate, garanție. Telefon 289456; 256769.

CURSURI: MASEUR, FIZIOCHINETOTERAPEUT (gimnastică medicală); OSPĂTAR, CROITOR, VÂNZĂTOR. Telefon 252860. (2814)

Școala șoferi „PODOABĂ" VICTORIEI 34 înscrie categoriile B, C, E. Telefon 256050, 243626. (3636)

Cursuri LIMBA ENGLEZĂ, prețuri extrem de ACCESIBILE. Informații 265733. (4054)

AUTORIZAT execut FAIANȚĂRI, GRESIERI, ZUGRĂVELI, vopsitorii, calitate deosebită. Telefon 281954. (4466)

EXECUTĂM la COMANDĂ: uși- brad, stejar; fereste, mobilier. Telefon 240108; 094.841.337. (4606)

EXECUTĂM RAPID, AVANTAJOS: zugrăveli, gletuieli, vopsitorii, faianțări, gresieri. Telefon 219597. (4717)

DIVERSE

R.A. ROMATSA" ARAD, cu sediul în Arad, str. Henri Coandă nr. 29, solicită oferte pentru ACHIZIȚIONAREA următoarelor: materiale curățenie, materiale electrice, obiecte sanitare și de instalații, rechizite, papetărie, consumabile, imprimate tipizate. Ofertele se depun, până vineri, 03.03.2000. Telefon 257111, int.106. (4539)

SCCA UTVINIȘ SA vinde din producție proprie SĂMÂNȚĂ de PORUMB hibridul ANDREEA, cel mai bun hibrid românesc recomandat pentru vestul țării, la preț fără concurență. Telefon 217164. (4522)

Primăria FÂNTÂNELE, anunță scoaterea la licitație a unor TERENURI din extravilanul localității FÂNTÂNELE, în data de , 15.03.2000, ora 10, la sediul Primăriei FÂNTÂNELE. Relații telefon 456169. (4552)

Societatea Agroindustrială COMLĂUȘ vă comunică că în data de, 26.02.200, ora 10,30, va avea loc ADUNAREA GENERALĂ a membrilor asociați la Căminul Cultural Comlăuș, cu următoarea ordine de zi: 1-modul de desfășurare a campaniei agricole de primăvară; 2- diverse. Consiliul de Administrație. (4811743)

Primăria comunei TÎRNOVA concesionează prin licitație: TEREN INTRAVILAN (0,27 ha)-15.03.2000, ora 8, la sediul primăriei; 9 SPAȚII pentru CASE DE VACANȚĂ în vecinătatea CABANEI CĂSOAIA-24.03.2000, ora 10, la terenul destinat în acest scop. (4646)

CITAȚII

Se citează pe data de 2.03.2000, ora 8, la Judecătoria Arad, camera nr. 2, numita Kral Magdalena, în proces de uzucapine ce formează obiectul dosarului civil nr. 947/2000. (4666)

SCHIMBURI

Schimb apartament ultracentral, 4 camere, baie, bucătărie cu apartament 2 camere + diferență, tot ultracentral. Telefon 283460. (4643)

ÎNCHIRIERI

Închiriez (vând) apartament una cameră, ultracentral, 59 mp, renovat. Telefon 092.274.828. (4282)

Închiriez spațiu demisol, 90 mp, ultracentral. Telefon 276777, 094 786 334. (3976)

Închiriez spațiu comercial, în Arad, Piața UTA, proaspăt renovat, vad deosebit, 144 mp. Telefon 094.661.161. (4262)

Închiriez spațiu comercial renovat complet, UTA. Telefon 289722. (3580)

Ofer spre închiriere apartament (ne)mobilat. Telefon 210255. (4290)

Caut să închiriez apartament mobilat, ofer 100-200 DM. Telefon 210555, 094.560.959. (4290)

Închiriez spațiu comercial, 67 mp, Calea Lipovei nr. 113. Telefon 092.921.103. (4287)

Ofer spre închiriere, casă mare cu birou, centru, str. Unirii. Telefon 285010. (3916)

Dau în chirie spațiu comercial, str. Andrei Șaguna. Telefon 093 346 517. (4407)

Caut să închiriez birou pentru sediu firmă și depozit colectare deșeuri feroase, în același loc. Telefon 251827. (4447)

Primesc 2 eleve (studente) în gazdă, confort, central. Telefon 235958. (4462)

Închiriez, ultracentral, casă, intrare separată, 2 camere, hol, baie, bucătărie, nemobilat, parchet, gresie, faianță, pentru sediu firmă, birouri. Telefon 092 735 984. (4484)

Ofer spre închiriere spațiu comercial Bd. Revoluției nr. 6. Telefon 094 708 200. (3697)

Închiriez (vând) gheretă Alfa. Telefon 095.605.032 (în funcțiune). (4266)

Dau în chirie apartament Vlaicu, patru camere, nemobilat, șosea, birouri. Telefon 092.823.766. (4173)

Dau în chirie spațiu comercial complet amenajat, zona UTA. Telefon 289722. (4573)

Închiriez apartament în Banul Mărăcine, preț 120 DM/lună, avans 6 luni. Telefon 094.567.582.

Închiriez garsonieră, confort I, zona Confecții, 80 DM/lună. Telefon 241841. (4617)

Ofer spre închiriere garsonieră, confort I, Vlaicu (Piața Agroalimentară). Telefon 469282, orele 8-20. (4616)

Ofer spre închiriere Dacia papuc, Calea Timișorii nr. 157. (4590)

Ofer spre închiriere garsonieră, central. Telefon 255521. (4631)

Dau în chirie apartament 2 camere, 150 DM, anticipat 1 an, Vlaicu. Telefon 272745. (4636)

Caut să închiriez garsonieră. Telefon 094.693.516. (4640)

Ofer spre închiriere casă nouă, cărămidă, zonă centrală, pentru birouri, etc. Telefon 251183. (4645)

Închiriez garsonieră, central, mobilată, et. I. Telefon 254735. (4654)

Dau în chirie apartament 2 camere, central, mobilat, tot confortul. Telefon 094 546 579, 274024. (4742)

PIERDERI

Pierdut tichet asigurare civilă obligatorie, auto, 3.AR.3344 eliberat de ASIROM pe numele Leampăr Dumitru. Îl declar nul. (4581)

Pierdut legitimație de acces eliberată de Fabrica de Confecții Arad pe numele Dau Elena. O declar nulă. (4624)

Pierdut autorizație cu nr. 219447/11.04.1992, eliberată de Consiliul Județean Arad pe numele Dragoș Ilenuța, persoană fizică. O declar nulă. (4634)

Pierdut asigurare eliberată de Asirom pentru autoturism AR.02.LUL pe numele Huber Gavrilă. O declar nulă. (4608)

Pierdut certificat medicale MMPS 1992-A nr. 4072830 (13.31.I) și 4072831 (1.II-4.II) eliberat de Secția ORL pe numele Roban Agatia. Le declar nule. (4673)

Pierdut legitimație și sigiliu nr. 122 eliberate de SDEE Arad, pe numele Filimon Mircea. Le declar nule. (4739)

† DECESE †

Cu adâncă durere în suflet anunțăm încetarea din viață a celui ce a fost soț, tată, unchi și cumnat

MARCU IOAN,

în vârstă de 62 ani, fost salariat la SC „CONAR" SA, fost taximetrist. Înmormântarea va avea loc, astăzi, 24 februarie, ora 12, la Cimitirul ETERNITATEA. Familia îndoliată, MARCU.

Familia îndurerată anunță încetarea din viață a celui ce a fost

preot, ing.

ȘANDRU AUREL

tată, bunic și socru. Înmormântarea va avea loc, de la Capela Cimitirului Eternitatea azi, 24 februarie 2000, ora 11. Dumnezeu să-l odihnească!

Cu regrete și durere în suflet anunțăm trecerea în neființă a iubitului nostru soț și tată,

VLAD TEODOR,

în vârstă de 67 ani. Înmormântarea vineri, 25 februarie, ora 13, de la Capela Cimitirului Eternitatea. Soția Maria și fiul Florin, îndoliați.

Cu nemărginită durere în suflet anunțăm încetarea din viață a celui care a fost soț, tată și bunic,

KOMPRATH CAROL.

Înmormântarea va avea loc azi, 24 februarie 2000, ora 15, din Capela Cimitirului UTA. Dumnezeu să-l odihnească! Soția veșnic îndurerată.

Cu adâncă durere anunțăm încetarea din viață a iubitei noastre fiice, soție și mamă,

LAUDONIU VIOLETA,

născută CIOBANU. Înmormântarea va avea loc astăzi, 24 februarie 2000, ora 14, la Cimitirul Eternitatea (UTA). Familiile îndoliate: Ciobanu și Laudoniu.

† SERVICII FUNERARE †

NON STOP (la orice oră)
„RO-STYL COMPANY"
Firma noastră este PRODUCĂTOARE DE SICRIE, cu magazin în: ARAD, str. M. Eminescu nr. 4 (vizavi Cinema MUREȘUL), telefon 057-211929, 094 478 971. EFECTUĂM SERVICII: spălat, îmbrăcat, îmbălsămat și transport cu personal calificat. ASIGURĂM MINIM: 8 modele de SICRIE din LEMN MASIV (nu din PAL sau furnir); SICRIE CU MÂNERE și ȘURUB (nu se bat cuie), SICRIE LUX, 5 modele LENJERIE DECES (respete), LENJERIE DE LUX, cruci lemn și metal. ACCESORII: catafalc, steag, prosoape, etc. INTERMEDIEM: fanfară, colaci, colivă, etc. FIIND PRODUCĂTORI, AVEȚI AVANTAJUL UNOR PREȚURI MINIME și POSIBILITATEA DE A PLĂTI ÎN RATE. Transportul sicriului în Arad, gratuit. (c.)

SC „NOSFERATU" SRL,
ARAD, str. Ghiba Birta nr. 26, telefon 270437; Non stop 094.554.874, NĂDLAC, str. 1 Decembrie, nr. 4, telefon 092.922.337.
NON - STOP
SERVICII FUNERARE COMPLETE.
SICRIE, RESPETE, CRUCI (prețuri de producător). ACCESORII: prosoape, batiste, panglică neagră, baticuri, mânere, lumânări, catafalc, șfesnice, steag de doliu. SERVICII: capelă, spălat, îmbălsămat, îmbrăcat, transport intern și internațional. Asigurăm colaci, colivă, coroane, jerbe, fotografii profesionale, fanfară, organizăm pomeni. OFERTA BRAD: sicriu brad, respete, cruce - 750.000 lei. Transportul sicriului la domiciliu este gratuit!!! Experiența noastră este garanția dv. (c. 44)

† CONDOLEANȚE †

Familia RARET mulțumește rudelor, prietenilor, colegilor, tuturor celor care prin prezență, flori, telefoane le-au fost alături în momentul despărțirii de cel care a fost jurisconsult

CONSTANTIN RARET.

Dumnezeu să-l odihnească! (4633)

Mulțumim tuturor celor care au fost alături de noi la marea durere pricinuită de decesul celui care a fost soț, tată, fiu, frate

TŐLCSER EMIL.

Familia îndurerată. (4626)

Membrii Asociației de Proprietari bloc 37, deplâng moartea vecinului

VLAD TEODOR.

Dumnezeu să-l ierte și să-l odihnească! (4696)

Împărtășim marea durere a familiei VLAD, pricinuită de moartea celui care a fost un bun vecin

VLAD TEODOR.

Dumnezeu să-l odihnească! Familiile: Benea și Buțiu. (4697)

Finii, Țuțu și Rodica Panda sunt alături de nașii lor, Ioan și Floare Ulica în marea durere pricinuită de pierderea celei care a fost mamă, soacră și bunică,

ULICA SILVIA.

Dumnezeu s-o odihnească în pace!

Asociația Foștilor Deținuți Politici Anticomuniști Arad, îndoliată de dispariția celui ce a fost

AUREL ȘANDRU,

membru activ al asociației de multă vreme, membru al comitetului de conducere, adresează sincere condoleanțe familiei. Dumnezeu să-l odihnească în pace!

Regretăm moartea fulgerătoare a vecinului nostru,

MARCU IOAN.

Condoleanțe familiei îndurerate! Dumnezeu să-l odihnească! Locatarii bl. 15, Miron Costin. (4722)

A trecut în eternitate fratele meu drag,

TEODOR VLAD,

din Pescari-Gurahonț. Dumnezeu să-l odihnească în pace! Pavel Vlad cu familia. (4730)

Cu durere în suflet am aflat de dispariția unchiului nostru drag,

TEODOR VLAD.

Nu-l vom uita niciodată! Nepotul Cristian Vlad cu familia. (4730)

† COMEMORĂRI †

Tristă și neuitată va rămâne pentru noi ziua de 24 februarie, zi în care în urmă cu 5 ani ne-a părăsit pentru totdeauna cel mai bun soț și tată

ARDELEAN IOAN (NELU).

Pentru dragostea cu care ne-ai înconjurat pentru tot ce ai făcut pentru noi, îți datorăm amintire veșnică. Dumnezeu să te odihnească în pace! În veci nemângâiați: soția VIORICA, fiul OVIDIU și nora CAMELIA. (4572)

Lacrimile amare și durerea nemărginită în urmă cu 6 săptămâni ne-a despărțit pentru totdeauna de cel ce a fost soț, tată, socru și bunic iubitor

NAGHY PAVEL

din Cadag Bihor. Gândurile, lacrimile și cuvintele sunt prea puține pentru a exprima durerea și tristețea pe care o avem în suflet. Parastasul de pomenire va avea loc la Cimitirul Pomenirea, din Arad, la cripta familială, în data de, 26 februarie 2000, ora 12. Familia, preot Chiș Viorel. (4554)

Cât timp soarele și luna vor străbate cerul, flacăra vie a amintirilor tale va arde veșnic în sufletele noastre, dragă bunicule

NAGHI PAVEL.

Nu te vom uita niciodată! Nepoții: Ana Maria și Viorel Chiș. (4554)

Au trecut doi ani de la dureroasa despărțire de iubitul nostru frate, unchi, cumnat

GAVRIȘ IOAN (NICU).

Nu te vom uita niciodată! Familiile: Junc, Iușan, Gavriș, Militar. (4638)

5 ani au trecut de când lumânarea vieții ți s-a stins, la numai 37 de ani, cel care ai fost

ing. IOAN REGHIȘ,

condus pe drumul fără întoarcere de fosta familie Gabi și copiii Ioana și Mihai, părinții și toți care te-au cunoscut și respectat, vă rugăm să-i păstrăm un moment de reculegere ca Dumnezeu să-l ierte și să-l odihnească! Tristă zi de februarie 24. Rămas, tătucu, fără consolare. (4699)

UȘI ȘI FERESTRE
DIN PVC ARMAT CU GEAM TERMOPAN
PROFILE TROCAL GERMANIA
☞ LUCRU NEMȚESC

SATLINE

SALON DE EXPOZIȚIE:
ARAD, PIAȚA MIHAI VITEAZUL
BL. M 7, PARTER
TEL./FAX. 057/25 14 61; 094 50 72 11

Ce surpriză! Îți vine să crezi?
PENTRU DOAR 3 ZILE,
TOATE TELEFOANELE DIN STOC
LA 999.000 lei**
PROFITĂ SI TU!
Oferta CONNEX
Conectare GRATUITĂ
+1 LUNĂ ABONAMENT GRATUIT
dealer autorizat CONNEX
MediaSet
Calea Aurel Vlaicu, Bl.8, Parter
TEL: 210545; 092976769
* Prețurile nu contin TVA. Ofertă valabilă numai cu conectare la CONNEX
** La abonamentele: Classic, Bussines, Club.

PENITENCIARUL ARAD
Organizează în data de 28.02.2000, ora 11,00 la sediul său din str. Eftimie Murgu nr. 5-7, licitație publică fără preselecție, pentru achiziționarea în anul 2000 a produselor:
■ CONCENTRATE VITAMINO-MINERALE PENTRU PORCI GRAȘI
■ COMBUSTIBIL PENTRU CENTRALĂ TERMICĂ
Caietul de sarcini și informații suplimentare se pot obține la sediul unității, între orele 8,00 - 15,00.
Depunerea ofertelor se va face până la data de 28.02.2000, ora 8,00, în plic închis.

NOU

Vino în această săptămână la SC IATSA SA ARAD (Dacia service Aradul nou), dealer autorizat al SC AUTOMOBILE DACIA Pitești
TEL: 287366; 287838; 950
094/575588
Cumpără ACUM autoturismul DACIA cu motor cu injecție și catalizator și primești
GRATUIT bonuri pentru 400 litri de benzină
OFERTA ESTE VALABILĂ PÂNĂ PE 21 MARTIE 2000!

Firma autorizată pentru vânzare-service
Case de marcat fiscale
OPTIMA GERMANIA
SAPEL ITALIA
Oferim soluția Optimă ... fără codificarea produselor
... asigurăm service și la Raxon
S. C. READY SRL Arad TEL/FAX: 272727
str. Vicențiu Babeș, 22A

BIROTICĂ
Leximis Splaiul Gen. Gh. Magheru Bl. 329B (Micalaca)
Tel./Fax: 057/270111; 270100, Arad
☞ Tehnică de calcul
- PC compaq Garanție 3 ani
- Imprimante EPSON HEWLETT PACKARD
☞ Coplatoare MINOLTA
☞ Selfuri
☞ Mobilier de birou
☞ Mașini de numărat bancnote
☞ Centrale telefonice SOLOMON

ANGAJĂRI
S.C. CONAR S.A. Arad,
cu sediul în Arad, str. Bucegi nr. 5 bis,
ANGAJEAZĂ
INGINERI cu vechime de minim 5 ani și experiență în execuția de confecții metalice și tâmplărie de aluminiu.
Autobiografia se va depune la biroul de resurse umane din cadrul societății.
(1287562)

CONSULTA HOLDING A.G.
în calitate de lichidator al
S.C. „ARAVIASCOMB" S.A. ARAD
VINDE - joi 09 martie 2000, ora 10,00 - la sediul societății (Calea Zimandului nr. 5) următoarele active:

Denumire		Preț pornire (milioane lei)
Ferma 6 - Vladimirescu		4.600
Ferma 30 - Gai	Hala 1	288
	Hala 2	178
	4 locuințe serv.	55/buc.
Ferma 20 - Pecica	6 hale+constr.speciale	3.200
Ferma 21- Pecica		4.039
Baza Șimand		1.003
Baza Cermei		356
Baza Mailat		150
Complex Porci -Nădlac	11 hale+constr.speciale	2.500
Gosp. Anexă - Nădlac		1.085
Baza Șiria - Șopron S 1		192
Baza Șicula		1.277

Concomitent, se vinde terenul aferent activelor
Preț pornire 0,58 - 1,43 $ (cursul zilei) - în funcție de amplasare
Licitația se reia în fiecare joi (la aceeași oră)
Caietul de sarcini și detalii la sediul societății sau tel. 231259, 276133.
(4508732)

S.C. TERMOROH IMPEX S.R.L.
Vă oferă următoarele produse:
- CAZANE (micro centrale)
  - BERETTA (Italia), ARISTON (Italia) UNIOR (Ungaria), TERMOMAX (Ungaria)
- BOILERE INSTANT
  - JUNKERS (Germania)11-14 l /min.
- BOILERE CU ACUMULARE
  - ARISTON (Italia) 50-500 l
- RADIATOARE DIN OȚEL
  - DUNAFERR (Ungaria)
- ȚEAVA ȘI FITINGURI DIN CUPRU
  - SANCO (Germania)
- ȚEAVĂ MULTISTRAT ȘI FITINGURI
  - HENCO (Belgia)
- ȚEAVĂ ȘI FITINGURI PVC
  - PANNON PIPE (Ungaria)
- ROBINETĂRIE
  - COMAP (Franța), KLUDI (Germania)
- USTENSILE ȘI MATERIALE DE LUCRU
- POMPE DE RECIRCULARE
  - GRUNDFOSS
- VASE DE EXPANSIUNE TOATE CAPACITĂȚILE
- IZOLAȚII
  - THERMAFLEX

Reduceri de preț la anumite articole până la 12%
Executăm instalații de încălzire și instalații sanitare.
Arad, Str. Brâncoveanu 12A TEL: 273780; 271828

Ziarul „Transilvania Jurnal"
Angajează în condiții avantajoase
– Agenți publicitari
Condiții: vârstă maximă 35 ani; abilități de comunicare; studii medii
– Agenți pentru difuzări și difuzori presă
Condiții: vârstă 18-35 ani; dinamism; seriozitate
– Agenți de promovare:
Condiții: aspect fizic plăcut; abilități de comunicare; studii medii
Inf. B-dul Revoluției Nr. 74, tel. 270380

ATENȚIE AGRICULTORI!
SC PRODAGRO BIAN SRL ARAD
ACHIZIȚIONEAZĂ
la depozitul firmei din Aradul Nou, str. Bicaz nr. 6 (în spate la fabrica PEPSI COLA, PRIGAT):
■ PORUMB BOABE - preț 1.300 lei/kg
■ PORUMB ȘTIULEȚI - preț 910 lei/kg
Plata se face PE LOC în bani sau prin compensare cu erbicide, semințe, îngrășăminte chimice (azot, complexe).
VĂ AȘTEPTĂM ZILNIC ÎNTRE ORELE 8,00-18,00!
TELEFON: 057-288.306.
(1287352)

BANCA ROMÂNĂ PENTRU DEZVOLTARE
BRD
Vă oferă azi cardul MAESTRO- card destinat plății salariilor acceptat în străinătate, cu posibilitatea obținerii nui credit de până la 70% din salariul net

ADEVĂRUL

COTIDIAN INDEPENDENT ARAD

Anul XII, nr. 2932

Vineri, 25 februarie 2000 ● 20 pagini ● 2500 lei ● e-mail: adevarul@arad.ro

BRAT Publicație auditată în semestrul I 1998.

Tiraj mediu zilnic vândut: 35.948

WEST BANK
ARAD, B-dul Revoluției nr. 88
TELEFON: 284.888; FAX: 285.202
BANCA COMERCIALĂ WEST BANK S.A. acordă dobânzi avantajoase la depozitele la termen ale persoanelor fizice (suma minimă 500,0 mii lei)
1 lună - 50%
2 luni - 51%
3 luni - 53%

NOUL „BÂLCI" DÂMBOVIȚEAN...

La ora la care apar aceste rânduri cazul Babiuc nu a fost încă rezolvat, îndărătnicia și aroganța ministrului Apărării fiind pe cale de a arunca România într-o nouă criză guvernamentală și politică. Exact ceea ce ne lipsea nouă acuma, când țara merge cum merge, iar grevele se țin lanț, fără a mai vorbi de „spectacolul" pe care-l oferim Europei taman când toată lumea e cu ochii pe noi.

Și asta din ce cauză? Din cauza unui ins care la adăpostul și prin sprijinul direct al partidului din care face parte și-a mutat fundul de pe un minister pe altul, iar atunci când acest lucru nu s-a mai putut pentru că a întors spatele partidului care l-a ținut în palme refuză cu încăpățânare să plece de pe post.

Aș vrea să nu fim înțeleși greșit. **Nu am nici o afinitate față de Partidul Democrat mai mult decât am față de alte partide, dar mă revoltă stilul de-acum caracteristic al politicienilor noștri de a-și da cu stângul în dreptul.** Ceea ce n-ar fi nimic dacă pentru unii dintre aceștia - printre care și numitul Babiuc - care ocupă anume funcție de greutate în stat lovitul acesta nu s-ar repercuta, iată, asupra unor instituții de prima mână cum sunt Guvernul și Parlamentul.

Urmărind de-o săptămână noul bâlci dâmbovițean îmi amintesc, fără să vreau, de o serie de cazuri similare relatate de televiziuni ori de ziare, cazuri petrecute aiurea prin Europa și în care un ministru - dacă nu-i convenea ceva sau se certase cu șeful său de partid - își dădea demisia imediat plecând fără măcar să spună „la revedere"! **Mai puțin însă la noi, unde plecarea unui babiuc provoacă reacții mai ceva ca acele ale bombei atomice ca și când acel personaj ar fi unic și de neînlocuit, chit că fiecare știe că la o săptămână după schimbarea sa nimeni n-o să-și mai aducă aminte de el, în afară, evident, de nevastă sa și de două, trei mătuși.**

MIRCEA DORGOȘAN

(Continuare în pagina 4) ☛

După declarațiile contradictorii ale liderilor de sindicat

IERI A ÎNCEPUT - ANEMIC - ȘCOALA

☛ În timp ce unii elevi au mers la școală, alții și-au continuat vacanța ☛ Comunicatul FSLÎ, de întrerupere a grevei, s-a difuzat ieri seara la ora 21,47! ☛ Orgoliile și discordia dintre liderii sindicali nu trebuie să afecteze contribuabilii

Pag. 6

În week-end

VREMEA SE ÎNCĂLZEȘTE

Vremea va continua să se încălzească și se va ameliora din punct de vedere al precipitațiilor, devenind în general frumoasă. Cerul va fi variabil cu înnourări temporare. Izolat în prima zi se vor semnala precipitații mixte.

Temperaturi maxime: +6 la +10°C. Temperaturi minime: -2 la +3°C.

ALARMĂ FALSĂ, CU BOMBĂ, LA CASA SINDICATELOR

Pag. 2

DOUĂ PROBLEME FUNDAMENTALE ÎN PD: INSTITUȚIONALIZAREA PARTIDULUI ȘI COMUNICAREA

Interviu cu d-l CAZIMIR IONESCU, senator al Partidului Democrat

Pag. 5

Ancheta „Adevărul"

ABURELI CU FRIGIDERE ȘI BANI GHEAȚĂ

Pag. 6

MOBIL VENEZIA
■ MOBILIER MODERN LA COMANDĂ
■ AMENAJĂRI SPAȚII COMERCIALE
■ MATERIALE IMPORT
■ CALITATE SUPERIOARĂ
STR. VIȘINULUI NR. 74
TEL: 057/224885
092/777381
093/438843

„ÎMI DORESC SĂ BEAU ȘAMPANIE DIN CUPA ECHIPEI CAMPIOANE"

● afirmă baschetbalista ANDRA MANDACHE

Pag. 15

Pe strada, în cartierul și în localitatea ta se întâmplă multe lucruri interesante. Vrei să le cunoști, vrei să afli tot ce se petrece în jurul tău. Vrei să știi ce fac, dar mai ales ce nu fac autoritățile locale, cum te reprezintă cei pe care i-ai ales, cum sunt cheltuiți banii tăi. Vrei să fii zilnic bine și corect informat? Dorești un ziar în care să găsești răspuns la întrebările care te frământă?

ABONEAZĂ-TE LA ADEVĂRUL

■ Pentru luna martie, prețul abonamentului este de numai 32.300 lei ■ Se pot face abonamente și pe trei luni, șase luni și un an ■ Abonații pot câștiga lunar 10 premii de fidelitate în valoare de o jumătate de milion de lei fiecare.

■ La sfârșitul anului, abonaților le vor fi oferite premii speciale în valoare de zeci de milioane de lei.

PENTRU ABONAȚI, ZIARUL COSTĂ DOAR 1300 LEI

ALGLASS GEAM TERMOPAN
●STICLE ORNAMENTALE COLORATE SI CURBATE
●PRELUCRARI DE SLEFUIRE, GAURIRE, FAZETARE SI SABLARE
Str. Roșiori nr.26;Tel./Fax: 289053
Str. Steagului nr.1-Sânicolaul Mic; Tel./Fax: 278833

CALENDAR

● Astăzi, Soarele răsare la ora 7 și 02 minute și apune la ora 17 și 57 minute.

● Au trecut 56 de zile din acest an. Au mai rămas 310 zile până în 2001.

● **Praznicul zilei**: **Biserica Ortodoxă**: Sf. Tarasie, Arhiep Constantinopolului, Alexandru și Ipatie; **Biserica romano-catolică**: Lazăr; **Biserica greco-catolică**: Sf. Tarasie, arhiep Constantinopolului.

A venit BARZA!

La Arad: Broască Beatrice Cătălina, Hreniuc Dorin Alin, Tiron Daniel, Berar Briana Miruna, Rac Alexandra Morena, Iancu Sarah Florina, Cornea Bianca Ana-Maria, Stretea Claudiu Marian, Stretea Ciprian Laurențiu, Balog Marga Rebeka, Bădăran Roxana Loredana.

Chișineu-Criș: Vecon Nandor.

ATENȚIE, LA... PEȘTE!

Inspectorii sanitar-veterinari consideră că: „ar fi bine ca populația județului nostru să nu consume pește procurat din locuri neautorizate sanitar-veterinar. Este posibil ca persoane din alte județe să efectueze un comerț stradal, cu pește provenit din ape infestate."

M.M.

HOROSCOP

Vineri, 25 februarie

BERBECUL (21.03-20.04). O zi în care o surpriză neplăcută din partea partenerului de viață nu este exclusă. Nu vă pierdeți calmul!

TAURUL (21.04-20.05). Afacerile vă merg din ce în ce mai rău. Și nici pe plan sentimental lucrurile nu merg deloc bine... Mai sunt și astfel de zile, ce să-i faci?

GEMENII (21.05-20.06). Nu este exclus ca la locul de muncă să aveți parte de divergențe cu colegii. Aveți dreptate și e bine să vă țineți ferm pe poziții.

RACUL (21.06-22.07). O problemă de sănătate v-ar putea da bătaie de cap. Un consult medical este mai mult decât necesar.

LEUL (23.07-22.08). Mare atenție la bani. Riscați ca dintr-un motiv sau altul să rămâneți fără nici un ban în buzunar.

FECIOARA (23.08-22.09). Partenerul de viață vă va face o surpriză extrem de plăcută. Mulțumiți-i cum se cuvine.

MOCHETA
Arad, Piața Gării
Telefon 235221
Vinde și montează mochetă la prețuri cu o reducere de 10-20%

BALANȚA (23.09-22.10). E timpul să reveniți la sentimente mai... umane față de partener. A greșit, dar nu uitați că nici dvs. nu sunteți un (o) sfânt (ă).

SCORPIONUL (23.10-21.11). Nimeni și nimic nu vă este pe plac. Cu o astfel de stare, cel mai indicat e să stați... acasă!

SĂGETĂTORUL (22.11-21.12). La locul de muncă intervin schimbări majore. Fiți cu mare băgare de seamă. Sunteți vizat!

CAPRICORNUL (22.12-19.01). Sunteți puțin melancolic. O ieșire cu prietenii v-ar putea scoate din această stare.

VĂRSĂTORUL (20.01-19.02). O problemă de natură profesională pare să-și fi găsit rezolvarea. Și în plan sentimental lucrurile au intrat pe drumul cel bun.

PEȘTII (20.02-20.03). Ar trebui ca azi să fie pentru dvs. una dintre acele zile care am vrea să nu se mai sfârșească. Doar de dvs. depinde...

„ADEVĂRUL" VĂ ASCULTĂ

La telefonul dimineții, 280944, între orele 9,00-12,00

D-l Ion Crișan este și el unul dintre cei care își exprimă nemulțumirea în legătură cu greva Arterm-ului. „De bine de rău, ei primesc și bani pentru mâncare pe lângă salar. Ce să spun eu care trăiesc dintr-o pensie de 450 de mii?"

Pe aceeași linie se înscrie și **d-na Meilă** care le face greviștilor o propunere: „Dacă dânșii ne vor asigura 1/3 din apa caldă și din căldură, propun să le plătim și noi 1/3 din preț." Corect.

D-l Tămaș este pensionar și își face probleme în ceea ce privește desființarea telefoanelor cuplate. Pentru că, după aceea, întreg abonamentul va fi plătit de către el. Și cum pensia e mică...

Redactor de serviciu, A.B.

La telefonul după-amiezii, 280003, între orele 15,00-18,00

● D-na I.I. din Arad face parte din comisia de cenzori a unui bloc și dorește să întrebe Primăria dacă pot beneficia de „ajutorul de încălzire" următoarele categorii de persoane: ❖ tinerii care au împlinit 18 ani și nu urmează nici o formă de învățământ, fiind tot în întreținerea părinților; ❖ pensionarii, care pe lângă pensie, au primit autorizație de persoană fizică pentru a vinde bunuri în piață; ❖ pensionarii care au persoane în gazdă.

● **D-na Cibi Maria, Arad, Vasile Milea**, este extrem de îngrijorată și revoltată de perspectivele preconizatei greve a celor de la Arterm. Dânsa îi roagă pe aceștia să se gândească și la pensionarii care și-au achitat toate cheltuielile din puținul câștig de care beneficiază.

Redactor de serviciu, D.T.

ACTUALITATEA CULTURALĂ

TEATRU

Teatrul de Stat Arad prezintă sâmbătă, 26.02.2000, ora 18, piesa cu titlul **„Tinerețe fără bătrânețe și viață fără de moarte"** de Eduard Covali. Regia artistică: Ștefan Iordănescu, scenografia: Doru Păcurar.

CINEMATOGRAFE

Dacia: American Beauty (SUA) 9,30; 11,45; 14; 16,30; 19

Mureșul: Ora de vârf (SUA) 10; 12; 14; 16; 18

Arta: Cu nașu' la psihiatru (SUA) 15; 17; 19

Sala mică: Mama vitregă (SUA) 15,30; 18

Progresul: Inspector Gadget (SUA) 17

AU PLECAT DINTRE NOI!

Sîrko Pavel (1932), Sârb Emil (1980), Lingurar Maria (1927)

ALARMĂ FALSĂ, CU BOMBĂ, LA CASA SINDICATELOR

Ieri noapte, în jurul orelor 3,45, o voce care părea a fi a unui bărbat de 30-35 ani, anunța la telefonul Poliției 955 că la Casa Sindicatelor din Arad se află amplasată o bombă care va exploda.

O echipă formată din aproximativ 40 de specialiști pirotehniști, luptători antitero și polițiști de la pază și ordine sub comanda d-lui lt. col. Nicolae Mihuța, adjunctul șefului Poliției Municipiului Arad, s-au deplasat la fața locului. Aproximativ 25 de persoane care se aflau în Discoteca Ring au fost evacuate.

A fost scotocit fiecare colțișor al Casei Sindicatelor însă n-a fost găsită nici o... bombă.

DANA LASC

UTILITARE

PIEȚE, TÂRGURI

Astăzi este zi de piață la Ineu, Lipova, Covăsînț, Mișca, Moneasa, Șepreuș, Șimand, Vladimirescu. Tot astăzi se organizează târguri săptămânale la Ineu, Șepreuș, Șimand.

Mâine, sâmbătă, vor avea loc târguri săptămânale la Felnac, Lipova, Pâncota, Hălmagiu și Moneasa, iar duminică, la Sântana și Vinga.

FARMACIA DE SERVICIU

Farmacia „SINAPIS", Bd. Revoluției nr. 88, lângă Noul Stil, telefon 282369 și „Noua Farmacie", str. Andrei Șaguna nr. 15, telefon 948, sunt de serviciu cu program non-stop.

URGENȚE STOMATOLOGICE

Serviciul de urgență stomatologică, situat pe str. Crișan (în spate la Gionelli) - este zilnic deschis non-stop. Telefon: 253794.

CABINET STOMATOLOGIC

Cabinet stomatologic privat, B-dul Revoluției nr. 62, telefon 256.665, deschis zilnic între orele 8,00-12,00 și 14,00-20,00.

CITIREA APOMETRELOR

În perioada 21-25 februarie se vor citi apometrele pe următoarele străzi: Bariției, F. Sârbu, Parașeni, T. Buteanu, C.A. Vlaicu - bl. X, Micălaca - bl. 501-550, Bihorului - blocuri, Cal. 6 Vânători, Dragalina, P-ța Liceului, Av. Georgescu, Unirii, Tâmavelor, Davilla, A. Russo, H. Barbusse, Praporgescu, Bucura, N. Grigorescu, Mal. Mureșului, M. Antonescu - bl. M-L, Lacului, M. Scaevola, Patria, Moților, Haiducilor, Zona Gării Aradul Nou, Cal. A. Vlaicu - bl. I, Y, I. Maniu, Grădina Poștei, Șiriei, Digului, Pol. Micălaca, V. Milea, A. Poporului, Andreescu, Revoluției - fără soț, Revoluției - cu soț.

Dacă Arterm-ul sistează furnizarea energiei termice

O.J.P.C. ARAD ÎL VA ACȚIONA ÎN JUDECATĂ

Ideea sistării furnizării agentului termic către populație, a dus la multe nemulțumiri în rândul cetățenilor. În ultimele zile, inspectorii Oficiului Județean de Protecție a Consumatorilor (O.J.P.C.) au fost „asaltați" cu telefoane din partea consumatorilor, referitor al această situație.

Dl. Gelu Florincaș, directorul OJPC Arad, ne-a precizat că: „în cazul în care Arterm-ul va opri furnizarea agentului termic către populație, noi vom face mai multe demersuri, până la sesizarea Procuraturii, conform O.G. 21/92. Având în vedere faptul că 90% din consumatori și-au achitat la zi facturile către această societate, putem considera sistarea furnizării agentului termic ca pe un atentat la sănătatea și viața consumatorilor."

M. MICAN

LA SEBIȘ, S-AU DISCUTAT LEGILE FUNCIARE

Joi, 24 februarie a.c., la Primăria Sebiș a avut loc o ședință cu notabilități locale și județene: **Gh. Neamțiu** - prefect; **Avram Fluieraș** - director general la D.G.A.I.I.; **Iosif Satmari** - director O.C.A.T.A.; **Maria Boroș** - director general O.J.G.C.C.; **Gh. Mogoș** - director tehnic Direcția Silvică și alții.

S-a discutat despre sprijinul acordat de stat prin sistemul „cuponiadei" agricole; legile privind retrocedarea terenurilor agricole și forestiere; în speță Legea 1/2000 și problemele ridicate de oameni privind modul de aplicare a acestei legi.

GELU GROZA

LA ÎNCHISOARE...

În urma măsurilor specifice întreprinse, au fost identificați și încarcerați: **JULKO IOAN**, de 54 ani, din Tarcea, județul Bihor, fără ocupație, cunoscut cu antecedente penale, care are de executat un mandat de 2 ani închisoare, pentru săvârșirea infracțiunii de furt calificat avut privat și **COVACIU DRAGOMIR**, de 28 ani, din Remetea, județul Bihor, urmărit general, care are de executat un mandat de 3 ani închisoare, pentru furt calificat avut privat.

Vrajbă între dascăli

MARIUS GÖNDOR ESTE TRANȘANT: CĂTĂLIN CROITORU A TRĂDAT!

Ieri, **Marius Göndor**, liderul S.L.I. Arad (Sindicatul Liber din Învățământ), a susținut o conferință de presă în care a prezentat concluziile după înțelegerea sindicatelor cu Guvernul. ▼ Cea mai importantă realizare în opinia d-lui **Göndor** este obținerea a 4% din P.I.B., suma fiind cel mai mare buget al M.E.N. din ultimii zece ani. ▼ De la 1 Aprilie, anul curent, valoarea salariului de referință pentru dascăli a fost mărită de la 660.000 lei la 800.000 lei. Iar de la 1 septembrie, plafonul minim de salarizare va fi de 900.000 lei. La asta se adaugă înmulțirea coeficientului de ierarhizare cu 1,375. Una peste alta, dascălii vor avea o mărire de 65% la salarii. Asta înseamnă că un profesor cu toate gradele luate va putea avea un salariu maxim de 3.600.000 lei „în mână" după cum se exprima liderul SLI. ▼ Salarizarea personalului nedidactic urmează a fi pusă în discuție... aceasta fiind una din multele revendicări care au rămas în suspensie. ▼ Cât despre haosul care a urmat suspendării grevei, **Marius Göndor** îl consideră ca principal vinovat pe liderul F.E.N.-Cătălin Croitoru despre care spune că: **„ A trădat dorind să-și facă imagine..."**. O notă proastă petru liderii sindicali care s-au împrăștiat în „patru zări" grăind fiecare pe limba lui, astfel încât elevii să nu mai înțeleagă nimic...

OLIMPIU BULZAN

ȘI-A AMENINȚAT VECINII CU UN REVOLVER

Polițiștii arădeni îl cercetează pe **Covaci Ioan**, 52 ani, din Căpâlnaș, cu reședința în Arad, str. Grigore Alexandrescu nr. 56, fără ocupație și antecedente penale.

Miercuri seara, în jurul orelor 20,30, pe fondul unor discuții în contradictoriu cu vecinii, cu privire la un imobil, Covaci i-a amenințat cu un revolver tip 8 mm, dotat cu un butoiaș în care încap 6 cartușe...

Pistolul era deținut ilegal. Covaci spune că l-ar fi primit cadou de la ginerele său care locuiește în străinătate.

ANGAJĂM

BUNI CUNOSCĂTORI DE VISUAL BASIC 6.0

(1287572)

Detalii la telefon 250889/251164

CURSUL VALUTAR

– VALORI ÎNREGISTRATE IERI, 24 FEBRUARIE 2000

Denumirea valutei	BNR	BCR		BRD		Banca Transilvania		Banca Agricolă		BIR		Bursa neagră	
		C	V	C	V	C	V	C	V	C	V	C	V
Dolar	18851	18775	18925	18700	18880	18700	18850	18740	18880	18750	18975	18700	18800
Marca germană	9603	9551	9822	9564	9755	9500	9695	9550	9680	9350	9685	9550	9650

Echipa de serviciu
IOAN TULEU – *secretar de redacție.*
Bianca Felea, Adela Homorâceanu, Ioan Leac, Dina Rujan – *tehnoredactare computerizată.*
Ioana Frățilă, Doina Jurcă, Aurica Telcian – *corectură.*

Balul românilor din Bătania (Ungaria)

A devenit o tradiție ca la sfârșitul lunii februarie a fiecărui an comunitatea românească din Bătania (Ungaria) să organizeze la casa orășenească de cultură un bal românesc, bal la care participă în afară de comunitatea românească și invitați din țară, oameni de cultură și oameni politici.

În acest an balul românesc de la Bătania, o adevărată sărbătoare, a fost onorat de prezența ambasadorului României la Budapesta, Petru Cordoș și soția, a consulului român de la Szeged, Alexandru Mureșan cu soția, a primarului orașului Lipova, Petru Gherman, oraș înfrățit cu Bătania, a viceprimarului municipiului Arad, Sorin Neamțu care au fost salutați de către președintele românilor din Ungaria, Traian Kresta și de preotul ortodox din Bătania, Ilie Ciocan.

Partea artistică a manifestării a fost asigurată de către orchestra de muzică populară a Casei de cultură Lipova avându-i ca soliști vocali pe: Lucian Drăgan și Viorica Valasutean precum și de grupul de dansatori de pe lângă Centrul creației populare al județului Arad avându-l alături pe împătimitul coreograf prof. Viorel Nistor - directorul acestei instituții.

Cântecele și dansurile noastre populare i-au încântat deopotrivă pe ungurii și sârbii prezenți alături de frații lor români, cu care conviețuiesc în acest oraș și care s-au prins într-o horă românească, o horă a prieteniei.

A fost și va rămâne o zi de neuitat - balul român de la Bătania.

VLAD GHERMAN

Nimic nou sub soare

GREVA VAMEȘILOR CONTINUĂ

Declanșată de două zile, greva prin exces de zel a vameșilor va continua până la soluționarea revendicărilor acestora. Revendicări care, de fapt, se reduc la una singură: publicarea în Monitorul Oficial a ordonanței privind Statutul lucrătorilor vamali. În timp ce ieri dimineață la Vama Turnu „nu s-a observat nimic deosebit", în ceea ce privește continuarea grevei, la celelalte vămi se pare că aceasta era în plină desfășurare.

Dl. Ardelean, lider sindical la Vama Curtici spune: „Consiliul nostru la adunarea pe țară a hotărât ca greva prin exces de zel să continue până la publicarea Ordonanței în Monitorul Oficial. Oricum, Biroul Executiv al Sindicatelor nu mai poate suspenda greva. Ea va lua sfârșit doar în momentul publicării Ordonanței."

A. BUGARIU

INFRACȚIONALITATEA, ÎN CREȘTERE

Luând în considerare explozia fenomenelor furturilor și a faptelor comise cu violență, în ultima conducerea IJP Arad a dispus intensificarea activităților informativ-operative specifice, pe timp de zi și noapte, în vederea prevenirii acestui fenomen. Eficiența acestor măsuri a fost probată în identificarea, prinderea în flagrant și cercetarea următorilor autori:

■ **MEGYERI MIHAI-FRANCISC, de 32 ani, Arad urmărit general pentru săvârșirea mai multor furturi pe raza județului Arad. Autorul a fost prins în apropierea comiterii faptei de către agenții de ordine, în noaptea de 22/23.02.a.c., în jurul orelor 1,00, la scurt timp după ce a sustras din magazinul S.C. „CASA DE MODĂ GEA" din Arad 3 haine de blană, în valoare aproximativă de 50.000.000 lei. Împotriva autorului, Parchetul a emis mandat de arestare preventivă pe timp de 30 de zile.**

■ **LAKATOS FRANCISC, de 25 ani, din Orăștie, cunoscut cu antecedente penale și LINGURAR NICOLAE-PETRU, de 19 ani, din Tileagd, județul Bihor, ambii fără forme legale în Arad (boschetari) care în noaptea de 22/23.02.a.c., prin violență, i-au sustras lui STOICA CONSTANTIN, de 60 ani, din Arad un inel de aur. Cercetările continuă, în vederea documentării întregii activități infracționale iar autorii au fost reținuți, urmând a fi prezentați Parchetului.**

■ **NEAGU IOAN, de 28 ani, din Dărmănești, județul Bacău și PANTAZIE MIHAI, de 22 ani, din Viișoara, județul Neamț, autorii furtului comis în 02/03.02.a.c. când au sustras 305 kg cablu cupru din rețeaua telefonică de pe raza comunei Secusigiu, cauzând un prejudiciu de peste 34.000.000 lei. Împotriva autorilor, Parchetul a emis mandate de arestare preventivă de timp de 30 de zile;**

■ **VARGA OVIDIU-MARIUS, de 15 ani, din Păuliș, fără ocupație și antecedente penale, autorul furtului comis în 15/16.02. a.c. de la S.C. „VENUS" SRL. Varga urmează să fie prezentat Parchetului.**

POLIȚIA PE SCURT

▼ Sunt cercetați pentru săvârșirea infracțiunilor de abandon de familie: **Andronic Ioan**, de 47 ani, din Vladimirescu și **Mureșan Moise**, de 39 ani, din Sebiș, ambii fără ocupație și antecedente penale. Cu rea credință, cei doi nu și-au plătit pensia de întreținere pentru copiii minori.

▼ **Bun Florin**, de 31 ani, din Voievodeni, fără ocupație, cunoscut cu antecedente penale este cercetat de poliție. S-a stabilit că acesta este autorul furtului comis din locuința lui Lucea Pavel, din localitate, în cursul anului 1999.

▼ Poliția îi cercetează pentru săvârșirea unor infracțiuni silvice, pe: **Lup Nicolae**, de 33 ani, **Lăcătuș Marius**, de 27 ani și **Costuț Flore**, de 28 ani, toți din Aldești; **Alda Pavel**, de 32 ani; **Popa Marin**, de 31 ani și **Bun Florin**, de 31 ani, toți din Voievodeni, fără ocupație și antecedente penale. Aceștia au sustras material lemnos de la Ferma nr. 6 a IAS Aldești. Prejudiciul a fost recuperat.

▼ **Van Daniel Romanuț**, de 12 ani, elev la centrul Școlar Ineu este autorul furtului comis în cursul lunii decembrie 1999 de la Bălan Viorel, din localitate.

▼ **Tokai Ferdinand**, de 29 ani, fără ocupație și antecedente penale și **Pusztai Andrei**, de 25 ani, cunoscut cu antecedente penale, ambii din Ghioroc, sunt autorii furtului comis în cursul lunii decembrie 1999, când au sustras gardul de sârmă de la Drâmbău Emeric, din Miniș, în valoare de 2.000.000 lei.

▼ **Bundaș Rodica**, de 42 ani, din Lipova, în calitate de barmană la SC MATINA SRL din localitate, a vândut băuturi alcoolice cu lipsă la măsurătoare. Poliția o cercetează în stare de libertate.

▼ Poliția îi cercetează pentru infracțiuni la regimul circulației rutiere, pe: **Tucra Gheorghe**, de 50 ani, din Gurba, pensionar; **Clipei Ioan**, de 23 ani, din Crasna Vișeului, jud. Maramureș; **Ignat Alexandru**, de 33 ani, din Bocsig, care au fost depistați conducând pe drumurile publice autovehicule neînmatriculate și pe **Crețu Ioan-Daniel**, din Pâncota, care a fost depistat conducând o motoretă pe drumurile publice, fără a poseda permis de conducere.

Poștașul de la Hălmăgel a „luat" din pensii

Dărăștean Arghir, 40 ani, din Hălmăgel, a intrat în atenția Poliției, care-l cercetează în stare de libertate. În calitate de factor poștal la Oficiul PTTR din localitate, acesta și-a însușit prin semnarea în fals a unor cupoane de pensii și mandate poștale, suma de 1.800.000 lei, pe care a folosit-o în interes personal.

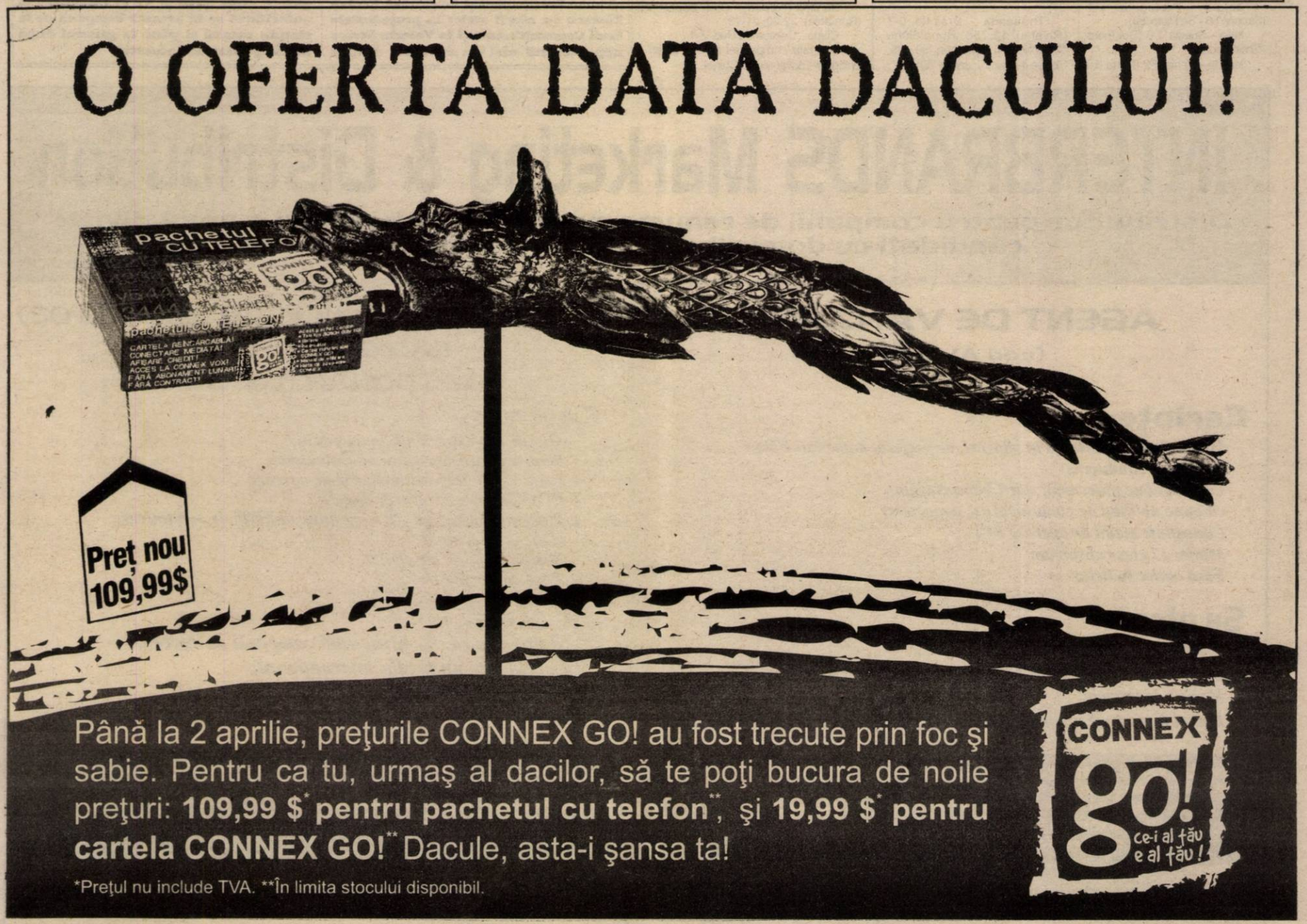

Ultimatum de la președinție

CRIZA POLITICĂ TREBUIE REZOLVATĂ PÂNĂ LA SFÂRȘITUL SĂPTĂMÂNII

Președintele Emil Constantinescu le-a cerut liderilor coaliției de guvernământ să rezolve, pînă la sfîrșitul acestei săptămîni, criza politică generată de demisia din PD a ministrului Apărării, Victor Babiuc, au declarat agenției MEDIAFAX surse din alianța guvernamentală.

Sursele citate au precizat că, în cazul în care conflictul dintre partidele din coaliție nu se rezolvă în următoarele două zile, președintele ar putea să joace rolul de mediator între liderii acestor formațiuni, dată fiind importanța pe care Emil Constantinescu o acordă acestui subiect.

Problema ar putea fi rezolvată foarte simplu, din punct de vedere tehnic, fie prin demisia lui Victor Babiuc din funcția de ministru al Apărării, fie prin revocarea acestuia de către premierul Mugur Isărescu.

Primul-ministru consideră, însă, că problema menținerii sau înlăturării lui Babiuc de la Ministerul Apărării este de natură politică și le-a cerut liderilor partidelor de guvernământ să rezolve problema și să-i prezinte o soluție.

GUVERNUL A AMÂNAT ADOPTAREA PROIECTULUI DE BUGET PE ANUL 2000

Guvernul nu a aprobat, în ședința de joi, proiectul de buget pe 2000, deoarece deficitul bugetar programat, de 3% din PIB, este "amenințat" de unele solicitări de creștere a cheltuielilor bugetare, a anunțat, în conferința de presă a PNL, ministrul Tineretului și Sportului, Crin Antonescu.

"România trebuie să facă un buget foarte credibil, iar creșterea salarială din învățământ a antrenat un sacrificiu bugetar major", a spus Antonescu.

El a precizat că Guvernul "nu va face rabat" de la cererile de reducere a personalului din ministere și de finanțare strictă a unor programe, pentru a antrena reducerea cheltuielor bugetare.

Antonescu a precizat că proiectul de buget ar putea fi adoptat, săptămîna viitoare, într-o ședință extraordinară a Executivului.

Surse guvernamentale au precizat că, în ședința de Guvern, premierul i-a criticat pe miniștri pentru că nu au redus personalul din ministerele pe care le conduc. De asemenea, unii membri ai Cabinetului au solicitat alocarea unor fonduri suplimentare, în valoare de peste 17.000 de miliarde de lei.

COPII ABANDONAȚI

Doi copii în vîrstă de aproximativ șapte luni, respectiv trei ani au fost abandonați de o femeie la poarta Centruiui de plasament nr. 1, din municipiul Arad.

Potrivit medicului de gardă de la Centru, Dorina Oros, femeia care i-a adus avea în jur de 20 de ani și a spus că a găsit copiii într-o piață din municipiu. Oros a precizat că minorii au fost trimiși la Spitalul de Pediatrie din oraș, deoarece Centrul de plasament este în carantină, însă ei au fost trimiși înapoi, întrucît nu au putut fi internați în respectiva unitate pentru că nu aveau acte.

Copilul cel mare a spus medicilor că se numește Dani și că celălalt copil este fratele lui și se numește Sergiu. Ei au fost examinați de medicii centrului, care, după primele analize, au constatat că băieții sunt sănătoși.

Conducerea Direcției Județene pentru Protecția Copilului a sesizat Poliția, care a început cercetările pentru identificarea părinților celor doi minori.

MECIURI AMICALE

Echipa națională a Germaniei a fost învinsă, cu scorul de 2-1, de reprezentativa Olandei într-o partidă amicală AMSTERDAM, 24 feb (MEDIAFAX) - Echipa națională a Germaniei, adversara României la turneul final al Campionatuli European, a fost învinsă, cu scorul de 2-1 (2-1), de reprezentativa Olandei într-o partidă amicală disputată, miercuri, la Amsterdam.

Celelalte două adversare ale României la Euro 2000, Anglia și Portugalia, au terminat la egalitate cu formațiile Argentinei și, respectiv, Belgiei.

Rezultatele înregistrate în partidele amicale disputate miercuri:

Anglia - Argentina 0-0

Olanda - Germania 2-1 (Kluivert '15, Zenden '28 - Ziege '22)

Franța - Polonia 1-0 (Zidane '88)

Belgia - Portugalia 1-1 (Strupar '56 - Sa Pinto '80)

Italia - Suedia 1-0 (Del Piero '79 din penalti)

Irlanda - Cehia 3-2 (Rada '16 autogol, Harte '43, Robbie Keane '87 - Koller '4, '35)

Ungaria - Australia 0-3 (Laybutt '12, Skoko '72, Moore '90)

Turcia - Norvegia 0-2 (Riise '37, Strand '73)

Qatar - Țara Galilor 0-1 (Robinson '11)

Luxemburg - Irlanda de Nord 1-3 (Cardoni '40 - Healey '21, '47, Quinn '87)

Israel - Rusia 4-1 (Badir '3, '35, Udi '12, Nimni '87 - Bestciastnik '58)

Croația - Spania 0-0

Grecia - Austria 4-1 Georgiadis '33, '54, Ouzounidis '82, Lakis '89 - Vastici '45)

Oman - Slovenia 0-4 (Pavlin '14, Zahovici '32, Udovici '57, Acimovici '65 din penalti) Emiratele Arabe Unite - Elveția 1-0 (Haydar Ali '86)

Macedonia - Iugoslavia 1-2 (Karanfilovski '77 - Mijatovici '20, '37)

Thailanda - Brazilia 0-7 (Rivaldo '13, '38, Ronaldinho "Gaucho '44, Emerson '50, '85, Roque Junior '73, Jardel '80).

Medalie de bronz la C.M. de tenis de masă

Selecționata feminină a României a fost învinsă, joi, cu scorul de 3-2, de reprezentativa Taiwanului, în semifinalele Campionatelor Mondiale de tenis de masă pe echipe, care se desfășoară la Kuala Lumpur, informează AFP.

Componentele echipei României vor primi medaliile de bronz, deoarece, conform regulamentului, nu se mai joacă finala mică.

Rezultatele înregistrate în semifinalele acestei competiții:

Taiwan - România 3-2

Mihaela Steff (România) - Xu Jing (Taiwan) 14-21, 21-16, 21-15

Cheng Jing (Taiwan) - Otilia Bădescu (România) 21-14, 21-11

Tsui Hsui-Li (Taiwan) - Ana Gogorița (România) 16-21, 21-14, 21-17

Mihaela Steff (România) - Chen Jing (Taiwan) 21-19, 11-21, 23-21

Xu Jing (Taiwan) - Otilia Bădescu (România) 22-20, 21-13

China - Coreea de Sud 3-1

În finala competiției se vor întîlni echipele Taiwanului și Chinei.

NOUL „BÂLCI" DÂMBOVIȚEAN ...

☛ (Urmare din pagina 1)

„Țin la dispoziție demisia mea ...". Auzi, ce formulare gingașă și care nu spune nimic. Păi, ori îți dai demisia, ori nu ți-o dai! Ce este chestia aceasta cu „ținutul la dispoziție"? La dispoziția cui? De ce ne place tot timpul să o scăldăm și nu spunem lucrurilor pe nume?

Repet: nu iau apărarea Partidului Democrat și nici nu am nimic cu dl. Babiuc, doar că mă revoltă confuzia și mascarada creată de gestul său indecis, nebărbătesc. **Probabil, însă, așa cum se spune, știa el ce știa atunci când a procedat așa. Adică se baza (și încă se bazează?) pe ceva ce doar el cunoaște.** De aici reacția și vorbele „dulci" care i-au scăpat lui Traian Băsescu, reacție, între noi fie vorba, normală.

Culmea este că cel care s-a arătat mai ofuscat de „trimiterile" lui Traian Băsescu a fost nu atât Cotroceniul, cât PNȚCD-ul care, netam-nesam, erijându-se în avocat al Președinției a pretins scuze din partea ministrului Transporturilor! Adică, **deși Traian Băsescu s-a oferit strict la președintele Emil Constantinescu și la Valeriu Stoica nepomenind nici un cuvințel despre PNȚCD, cel care a sărit mai tare ca toți a fost PNȚCD-ul! Mai mult, acum două zile într-o intervenție televizată noul prim-vicepreședinte al PNȚCD, Ioan Mureșan se dădea rotund că dacă și dacă PD-ul nu va ceda și va pleca cumva din coaliție, guvernarea va continua, chiar dacă ea va fi în minoritate în Parlament!!!**

Adică, toată lumea vede cât pierde țara și cât de aiurea merg uneori treburile la noi, acum când coaliția este majoritară mai puțin dl. ministru electronist care, senin, ne asigură că ceilalți miniștri - în cazul abandonului PD - vor mărșălui de unul singur. Cât vor rezista ei - o săptămână, două până la prima confruntare cu Parlamentul pe dl. prim-vice PNȚCD nu-l interesează.

Nu știu cum se va încheia actuala criză fiind posibil - chiar dacă posibilitatea logică este de 1 la un milion - ca dl. Babiuc să-și păstreze jilțul de ministru. **Lesne însă de ghicit care este și va fi imaginea și autoritatea sa în armată începând de la simplu cătană și până la general după toată „panarama" aceasta!**

INTERBRANDS Marketing & Distribution

Distribuitor pentru companii de renume mondial, caută pentru o nouă divizie, candidați cu domiciliul în ARAD, pentru funcția de:

AGENT DE VÂNZĂRI

(cod AVG 01)

Cerințe:

Minim 2 ani experiență în vânzări, de preferat domeniul FMCG;
Permis de conducere;
Personalitate puternică, spirit întreprinzător, cu bune abilități de comunicare și negociere;
Cunoștințe medii de operare PC;
Minim 12 clase absolvite;
Fără cazier judiciar.

Se oferă:

Salariu și bonus motivante;
Training de specialitate în vânzări;
Mașină de serviciu;
Lucrul într-un mediu internațional, cu șansa unei cariere pe termen lung.

Trimiteți C.V.-ul d-voastră și scrisoarea de intenție (indicând codul poziției), până în 3 Martie 2000 la: INTERBRANDS Marketing & Distributions București, Splaiul Unirii nr.4, Bl. B3, Tronson 3, et. 2, sector 4, în atenția Departamentului de Resurse Umane, sau prin fax la 01.330.29.41 sau 01.330.29.42

Toate aplicațiile și interviurile vor fi strict confidențiale.

OPERATOR CALCULATOR (cod OCG 02)
CASIER (cod CG 01)
GESTIONAR (cod SG 01)

Cerințe:

Minim 1an experiență în domeniu;
Pentru poziție Operator de Calculator, bune abilități aritmetice și de operare PC (Windows 95, Word, Excel);
Puternică atitudine etică, cu bune abilități de comunicare și lucru în echipă;
Minim 12 clase absolvite;
Fără cazier judiciar.

Se oferă:

Slujbă sigură în cadrul unei companii de succes;
Lucrul într-un mediu internațional;
Training profesional.

Trimiteți C.V.-ul d-voastră și scrisoarea de intenție (indicând codul poziției), până în 7 Martie 2000 la: INTERBRANDS Marketing & Distributions Arad, str. Felecaului nr.1, în atenția ISKANDAR SAADE, sau prin fax la (057) 270.627

Toate aplicațiile și interviurile vor fi strict confidențiale.

PNR PROPUNE UN GUVERN DE UNIUNE NAȚIONALĂ

Dl. Jean Mișu Manolescu, secretarul executiv regional al PNR a participat la conferința de presă organizată ieri de filiala arădeană a partidului. Înainte ca domnia-sa să răspundă întrebărilor noastre, dl. Teodor Mara (președintele PNR Arad) ne-a informat că **„partidul nostru propune tuturor formațiunilor politice un guvern de uniune națională. Doar așa putem scoate țara din impasul în care se găsește. Oricum actuala putere trebuie să-și asume integral rezultatele guvernării în care ne aflăm, când orgoliile sunt puse înaintea interesului național."**

În continuare, am aflat că PNR Arad și-a pus la punct filialele din Apateu, Craiva, Mișca, Seleuș etc. **„În final** - ne declara prim-vicepreședintele Constantin Buzatu - **doar 3-4 localități ar putea rămâne descoperite în județul Arad din punctul nostru de vedere."**

Răspunzând întrebării noastre privind actualele migrări politice de dinaintea alegerilor, dl. Jean Manolescu este de părere că **„Victor Surdu, supranumit demolatorul de partide, și-a dus la îndeplinire sarcina dată de PDSR în legătură cu lichidarea PDAR-ului. Deși agrarienii erau cotați pe locul trei la locale, n-au intrat în Parlament... Acum, declară că va veni în PSDR cu 100.000 de agrarieni, dar PDAR-ul n-a avut niciodată atâția membri de partid."**

DORU SINACI

CDR ARAD SUSȚINE CANDIDATUL PNȚCD

După cum ne-a declarat purtătorul de cuvânt al PNȚCD Arad, Claudiu Cristea, miercuri seara, la sediul țărăniștilor a avut loc o întâlnire a formațiunilor din CDR Arad, mai puțin PNL care a anunțat că merge cu liste proprii în alegeri.

La această întâlnire, la care a participat cu statut de invitat și Alianța Civică, a fost prezentat candidatul de primar al PNȚCD în persoana d-lui Ovidiu Marian și acesta, prin votul participanților, a devenit candidatul CDR pentru funcția de primar al Aradului.

În concluzie, candidatura sa va fi susținută și de Asociația Foștilor Deținuți Politici, Sindicatul Propact și Uniunea Mondială a Românilor Liberi. De asemenea, Alianța Civică, prin vocea președintei Mirela Anghel a precizat că va susține CDR în punctele în care interesele lor se întâlnesc iar candidatura la Primăria Aradului a d-lui Ovidiu Marian este unul dintre acestea.

Ș. POPESCU

DOUĂ PROBLEME FUNDAMENTALE ÎN PD: INSTITUȚIONALIZAREA PARTIDULUI ȘI COMUNICAREA

Interviu cu d-l CAZIMIR IONESCU, senator PD

– D-le senator, ați vorbit despre instituționalizarea partidului. Cum s-ar traduce această sintagmă mai pe înțelesul cititorilor?

– Ceea ce nu se înțelege, din nefericire, este că în democrație, în statul de drept, puterea nu mai este într-un loc anume și nici permanent. Mai exact, puterea nu e în mâna președintelui, nu e în mâna Parlamentului, nu e în mâna guvernului, puterea este, vremelnic, în mâna partidelor din coaliția de guvernare. Ce înseamnă asta? Asta înseamnă că partidul care accede la guvernare și-și exprimă intenția de a guverna țara trebuie să facă în orice clipă dovada că are în spate o instituție atât de puternică și bine organizată pe care o poate muta în orice clipă în locul guvernului și țara merge mai departe.

– Credeți că în PD nu există această instituție, să zicem acest guvern din umbră?

– Nu există și nu există pe de o parte pentru că funcționăm în continuare pe un cumul de funcții și omul care lucrează și la partid și trebuie să țină în spate ministerul industriei și câte altele nu are cum să facă față la atâtea sarcini. Instituția partidului trebuie să existe, să aibă toate ministerele unui guvern, să aibă relații cu cei mai buni profesioniști din țară, astfel încât în momentul în care vrei să ai un punct de vedere pe tema respectivă, tu, parlamentar, să poți să obții în cinci minute prin fax punctul de vedere la zi într-un anume domeniu. Asta duce și la o descentralizare a puterii. Astăzi, pentru toate aceste probleme omul trebuie să ajungă la Petre Roman. Nu-i normal. Petre Roman nu poate să facă față, e sufocat, ceilalți sunt nemulțumiți de lipsa de dialog.

– Vorbiți cum vorbea pe vremuri A. Severin.

– Nu e vorba de persoane, e vorba de principii. Mie mi se pare important că programul adoptat de Convenția Națională rezolvă, în sfârșit, această problemă din punct de vedere programatic. Rămâne să vedem cum o s-o aplicăm.

– Ideile există în documentele Convenției Naționale. Credeți că vor fi aplicate?

– Nu se mai poate să nu fie aplicate. Au devenit programatice. Depinde însă în cât timp și cât de bine. Dar asta depinde de noi și problema intră în sarcina colectivelor de lucru: a Biroului Permanent, a Colegiului Director. Acolo vom pune problemele aplicării.

– Ați insistat în intervenția dvs. asupra lipsei de comunicare în partid.

– Este una dintre problemele pe care am ridicat-o mereu și pentru care am fost suspectat că sunt în conflict cu nu știu cine. Am insistat mereu și n-am să înțeleg niciodată de ce această problemă pe care o ridicăm de șase ani se tot amână.

– Cine cu cine nu comunică?

– Problema comunicării într-un partid nu poate fi rezolvată de dialogul interpersonal dintre doi oameni. Dacă sunteți la Arad sau în altă parte nu reușim să ne vedem, nu reușim să vorbim la telefon. Ar fi extraordinar să avem un sistem de computerizare a informației. Zilnic să curgă aceste materiale de la centru în teritoriu și invers. Astfel se realizează coerența politicii în teritoriu, pe care o reclamă d-l P. Roman că e slabă. O astfel de comunicare permanentă ne ajută să ne cunoaștem între noi. Noi nu ne cunoaștem între noi. Noi nu știm ce face cel de la Arad.

– Dvs. cum comunicați cu partidul? Și, pornind de la unele afirmații făcute de dvs. pe un post de televiziune, plecați sau rămâneți în continuare în partid?

– Am spus-o și o voi spune: eu sunt un jucător în teren, respect regulile jocului democratic. Singurul lucru pe care l-am cerut a fost ca, așa cum hotărâm totul cu majoritate de voturi, așa să fie respectată și garantată libera exprimare a minorității. Fiindcă, iată, azi se dovedește că după un punct de vedere care a părut minoritar timp de ani de zile și pe care eu tot l-am reafirmat până am ajuns să-i supăr pe unii, astăzi eu am repurtat o mare victorie: aceste idei au fost incluse în programul partidului. Cei care până acum erau considerați disidenți, dacă le susțineau astăzi sunt priviți la modul firesc. Eu sunt de acord că nu toate ideile pot întruni majoritatea. Dar trebuie să fim lăsați să le exprimăm, chiar dacă suntem minoritate. Istoria dovedește că puncte de vedere minoritare pot ajunge în timp să fie acceptate și de majoritate, așa cum s-a întâmplat și astăzi.

I. IERCAN

„VOM CONTINUA SĂ DĂM COMENZI CONSISTENTE PENTRU „ASTRA" ARAD"

- Traian Băsescu, ministrul Transporturilor -

În legătură cu situația de la „Astra" (Vagoane, călători), ministrul T. Băsescu afirmă că nu **„SNCFR-ul face alocări. Alocările se fac prin bugetul de stat. Noi am dat comenzi consistente Astrei Arad pentru vagoane de călători și vom continua s-o facem și anul acesta imediat ce bugetul va fi aprobat. Și Ministerului de Finanțe o să-i convină să nu mai plătească penalități pentru licența De Dietrich. În momentul de față suntem într-o situație absolut caraghioasă. Ministerul Finanțelor plătește penalități că nu s-a finalizat contractul De Dietrich, dar nu repartizează Ministerului Transporturilor în buget bani să lanseze producția de vagoane. Aceasta face parte din interesele logicii bugetului României. Sper că o să reușesc să le dezleg".**

I. IERCAN

LIBERALII ATACĂ PD-UL PE TOATE PLANURILE

● PNL îl sprijină pe Victor Babiuc în fruntea ministerului Apărării

● „Dan Ivan ar trebui să se ocupe de CJA și de propria-i demisie, nu de problemele Primăriei Arad".

● Liberalii așteaptă scuze din partea ministrului Băsescu.

Conferința de presă organizată ieri de către PNL Arad a debutat printr-un comunicat de la București care a pus iarăși pe jar înțelegerile din coaliția guvernamentală: **„PNL consideră inacceptabilă agresivitatea verbală a d-lui Traian Băsescu și consideră că reluarea discuțiilor din cadrul coaliției este imposibilă atâta timp cât nu primește scuze publice.**

În ceea ce privește înlocuirea actualului titular de la Ministerul Apărării Naționale (Victor Babiuc), PNL nu consideră esențială problema păstrării algoritmului politic, interesele de partid neputând fi puse înaintea intereselor naționale. Coaliția a renunțat la ideea algoritmului cu ocazia desemnării actualului premier."

Cu alte cuvinte, părăsind regula algoritmului politic, PNL nu este de acord cu pretenția liderilor PD în legătură cu schimbarea lui Victor Babiuc din fruntea Ministerului Apărării.

După acest atac la nivel central - semnat de vicepreședintele PNL Crin Antonescu - primarul Paul Valentin Neamț a făcut o serie de aprecieri în legătură cu acuzele pe care președintele CJA Dan Ivan le-a făcut la adresa domniei sale: **„Transformarea batalului gol de la Vladimirescu într-o groapă de gunoi ecologică pentru arădeni ar fi cea mai la îndemână soluție, deoarece ne-ar costa doar un miliard de lei. Din nefericire, președintele CJA Dan Ivan se opune acestui proiect. Probabil că d-lui președinte nu-i convine ca să amplasăm un astfel de obiectiv în preajma localității Mândruloc, dar cred că domnia sa ar trebui să se preocupe în primul rând de CJA și de propria-i demisie, de Audi A6 sau de Renault-ul Laguna, nu de problemele Primăriei sau de demisia mea. Ar fi mai bine să n-avem groapă de gunoi și să ne dăm cu barca pe batalul din Vladimirescu? Nu cred..."**

Președintele FPS, Doru Sever Puia ne-a declarat că **„nu comentez măsura trecerii IAS-urilor în subordinea Ministerului Agriculturii (în vederea privatizării acestora) dar nu-i invidiez pe cei care se vor ocupa de acest lucru."**

Tot dl. Puia ne-a informat și despre faptul că **„PNL Arad și-a definitivat listele de consilieri locali și județeni, mulți dintre candidați fiind promovați din rândul tinerilor."**

În final, am aflat că solicitările de creștere salarială venite din partea sindicaliștilor de la ARTERM nu pot fi aprobate de către Consiliul Local Municipal **„până când cei de la întreprinderea respectivă nu vor depista și resurse proprii".**

DORU SINACI

După declarațiile contradictorii ale liderilor de sindicat

IERI A ÎNCEPUT - ANEMIC - ȘCOALA

• În timp ce unii elevii au mers la școală, alții și-au continuat vacanța

Miercuri seara părinții și elevii - care, în cea mai mare parte, au fost alături de dascăli în susținerea revendicărilor lor - au fost puși într-o derută totală de declarațiile contradictorii privind reînceperea cursurilor, făcute de cei trei lideri „naționali" ai sindicatelor din învățământul preuniversitar. Cătălin Croitoru, președintele FEN, anunța că școala va reîncepe de vineri, liderii Federației „Spiru Haret" declarau că reiau cursurile începând de luni (și numai în cazul în care vor clarifica unele aspecte privind salarizarea personalului nedidactic, acordarea celui de-al 13-lea salariu și a majorărilor salariale restante la Legea 154) iar Aurel Cornea - președintele F.S.L.Î. - apărea la principalele știri ale postului național de televiziune Antena 1 și spune că: dacă ordonanța se publică în "Monitorul Oficial", dascălii din țară vor reîncepe cursurile „de mâine" (n.n. - ieri). Nebuloasa era totală. De unde să știe părinții în care dintre aceste sindicate sunt profesorii copiilor lor? Cum puteau ei să afle dacă ordonanța cu pricina va apărea, peste noapte, în „Monitor"? Ce să facă: să-și trimită copiii la școală, sau nu? Urmare firească: telefoane după telefoane la diriginți. Dar nici aceștia nu aveau de unde să știe mai multe. Ce să mai vorbim de felul cum au putut să să fie informați dascălii de la sate dacă un lider județean - prof. Ștefan Balița (SDI) a primit un comunicat de la F.S.L.Î. abia **miercuri seara la orele 21,47** (?!?). Comunicatul nocturn informa că „Biroul Operativ al F.S.L.Î., în ședința din data de 23.02.2000, în conformitate cu decizia Colegiului Liderilor a luat hotărârea de a întrerupe greva generală din învățământ." Dar domnul Aurel Cornea „liderul național" al F.S.L.Î. uită să spună de când se întrerupe greva. Cum uită și că le-a zis dascălilor că vor relua procesul de învățământ când va apărea ordonanța în Monitorul Oficial, mulțumindu-i cu informația că „a fost transmisă spre publicare... cu adresa nr. 5/23.02.2000". „Sunt mâhnit și nu pot să fiu de acord cu măsura pripită luată de birioul F.S.L.Î. privind începerea peste noapte a cursurilor - ne declara prof. Ștefan Balița, liderul S.D.I. Arad. Motivez că nu au fost rezolvate în totalitate revendicările noastre, în mod expres problema salariaților nedidactici, recuperarea materiei și faptul că nu a fost timp să anunțăm elevii (comunicatul a venit noaptea)".

În aceste condiții, de totală dezinformare nu ne-am mirat că ieri dimineață, deși după o întrerupere de peste patru săptămâni, elevii nu s-au înghesuit să meargă la școală. (Într-un liceu reprezentativ al Aradului - Liceul Pedagogic - am intrat în câteva clase: în a X-a B erau 16 elevi din 25, a X-a filo - 16 din 29, a VII-a B - 11 din 29, a X-a A - 10 din 25, a XII-a filo - 4 din 22, a VII-a B - 25 din 30 etc. Cam jumătate, am socotit cu dl. director).

„Apreciem că în toată această grea perioadă am beneficiat de susținerea și înțelegerea elevilor și a părinților care au realizat că revendicările noastre sunt și revendicările lor" - zice liderul național Cornea, în finalul comunicatului amintit. Dar cum îi „apreciază" dumnealui - și alți lideri - când dau tot felul de comunicate de nu mai înțelege nimeni nimic?

Ce-ar zice dacă părinții și elevii vor crede că dascălii - când s-au văzut cu sacii în căruță - pot să-și bată joc de ei după bunul plac și să le dea „alama" când vor? Ar fi bine ca orgoliile și problemele liderilor centrali (și nu numai) să nu fie „transferate" pe seama nervilor contribuabililor și-a copiilor lor. Că o altă „susținere" (în astfel de condiții) nu o prea văd.

VASILE FILIP

Foto: V. MUSCA

Ne-am interesat pentru dumneavoastră

CETĂȚENII NU CUNOSC LEGISLAȚIA MEDICALĂ

Noua lege a asigurărilor de sănătate a adus destule schimbări în sistemul sanitar, schimbări încă necunoscute de pacienți. **Șeful secției ORL, dr. Voicu Văgălău,** ne-a relatat că la ORL se adresează un segment destul de larg de populație care nu este în temă cu recenta legislație.

Așa cum spunea doctorul Văgălău, la ORL urgențe sunt afecțiunile care pun viața în pericol: traumatisme craniofaciale, traumatisme grave ale urechii cu hemoragii pe conductul auditiv, corpi străini, sindroame asfixice, hemoragii nazale. Serviciul de urgență are program non-stop și persoanele care suferă de una dintre afecțiunile amintite anterior pot să apeleze cu încredere la acest serviciu. La urgență vin în special în timpul nopții, când durerile se accentuează, persoane care au afecțiuni care nu constituie urgență: dop în ureche de câteva zile sau alte afecțiuni mai vechi, dar neglijate. Șeful secției ORL preciza că nu se pune problema unui refuz de asistență. Doar că pentru cazuri obișnuite ar fi mult mai bine să vină în timpul zilei, pentru că în sistemul ambulator **„sunt cel puțin șase specialiști care consultă".**

Un alt aspect al relației cu pacienții se referă la plata consultației. Dacă bolnavul care nu reprezintă o urgență se adresează serviciului de urgență fără bilet de trimitere, **„devine, conform legislației, un bolnav plătitor, pentru că nu poate fi înregisrat și nu poate beneficia de rețetă".**

Încă populația nu a înțeles că noua legislație prevede că atunci când nu e vorba de o urgență, pacientul trebuie să se adreseze mai intâi medicului de familie care stabilește oportunitatea unui examen de specialitate. Dacă trebuie consultat de specialist, se va adresa medicului specialist din serviciile ambulatorii, unde, **„dacă este asigurat, beneficiază de asistență gratuită, dacă nu, plătește consultația".**

La secția ORL, spunea dr. Văgălău, vin zilnic una-două persoane care nu cunosc legislația și ca atare **„discuțiile pacient-medic se poartă la modul virulent, sunt interminabile, uneori pacienții devin chiar agresivi".**

O categorie aparte de pacienți sunt traumatizații: Șeful secției ORL explică cum se pune problema în astfel de cazuri: persoanele agresate, sau care au suferit un accident auto, sau cei aflați în stare de ebrietate și care din cauza unei suferințe au ajuns la ORL, chiar dacă sunt asigurați, conform legii, trebuie să plătească serviciile medicale. În situația unei agresiuni sau a unui accident auto devin neplătitori acei bolnavi care pot să facă dovada că agresorul este necunoscut (dovada se obține de la Poliție).

Bolnavul asigurat devine neplătitor de servicii medicale și în cazul în care poate să facă dovada că accidentul s-a produs din alte cauze decât din vina lui și atunci, în mod normal trebuie să plătească cel care a provocat accidentul (agresiunea).

TEODORA MATICA

Cei ieșiți cu ordonanța au fost fraieriți din nou!

Deși Agenția județeană de ocupare și formare profesională (AJOFP) a făcut solicitarea încă din 10 ianuarie a.c., guvernanții nu au dat nici un semn de viață cu privire la cea mai mare parte a plăților compensatorii pe luna ianuarie!

Faptul că zilele trecute vreo câțiva disponibilizați colectiv de la G.P.S. și S.N.P. au primit banii pe ianuarie și decembrie, nu a făcut decât să incite spirituale în rândul celorlalți disponibilizați din județ. Peste 3000 la număr! (Sesizările nenumărate venite venite la redacție cu privire la acest subiect fiind mărturie clară a celor arătate mai sus).

Pentru a ne convinge care este situația, am luat legătura cu AJOFP Arad. Surse din cadrul agenției ne-au declarat că, **până ieri, Bucureștiul nu a făcut nici măcar înștiințarea verbală cu privire la data la care va vira cele peste cinci miliarde lei,** sumă totală care se plătește lunar cele ieșiți cu ordonanța în județul Arad.

Așa stând lucrurile, este clar că abia prin martie vor intra efectiv oamenii în posesia banilor care li se cuvin. Asta cu toate că guvernanții au promis că până la sfârșitul lunii februarie disponibilizații vor primi „mălaiul"...

N.O.

Anchetă

„ABURELI" CU FRIGIDERE ȘI BANI GHEAȚĂ

Nivelul de trai din România a ajuns, iată, la „cota de pericol". Astfel, românii trăiesc cel puțin deocamdată „dictatura" produselor electronice și electrocasnice second-hand. Nu ne permitem frigidere, combine, televizoare. Totuși, când strângem câțiva bani, dăm fuga nu la magazin, ci la importatorii care aduc produsele respective, cu dubița, din Germania sau de aiurea. Prețurile, e drept, sunt mai mici, dar riscați să pățiți ca dl. Macavei și alții.

COMBINA(ȚIA) FRIGORIFICĂ

Dl. Macavei Ștefan este un om în jur de 50 de ani, pensionat din motive de sănătate. Dânsul locuiește în Arad, pe strada Mărășești. În 1998, luna decembrie, s-a gândit ca tot omul, să facă un cadou familiei și gospodăriei sale. A ajuns la firma FIDAS, din Arad, strada Unirii. A nu se confunda cu altă societate arădeană, cu nume foarte asemănător și care nu are vreo legătură cu acest caz. De fapt, FIDAS INVEST ARAD este **unitatea service a unității de comerț** HERCO SRL cu sediul în Alba-Iulia. Patronul lui „HERCO", un anume Popescu Laurențiu, dirija un profitabil comerț cu frigidere, lăzi și combine frigorifice aduse din Germania. Macavei Ștefan s-a decis să cumpere combina frigorifică marca „Privileg" - Germania. În 23 decembrie 1998 a achitat suma de 1.840.000 lei, primind chitanță fiscală și un **certificat de garanție** pentru un an. Aici scrie, negru pe alb: **„Dacă totuși, prin excepție, după 30 de zile de la data reclamației, aparatul dvs. nu poate fi reparat (...) puteți opta pentru schimbarea aparatului cu unul similar, agreat de dvs."** Și „se consideră necorespunzătoare reparația care nu a asigurat funcționarea normală a bunului pe timp de cel puțin 30 de zile de la data restituirii." Toate bune și frumoase, dl. Macavei avea frigider de 300 D.M. dar...

S-A STRICAT

Combina frigorifică a funcționat exact... o lună. În ianuarie 1999, apar probleme cu motorul aparatului, iar dl. Macavei îl duce în Micălaca, pe strada Abrud. Aici există o unitate de service-reparații. M.S. este liniștit („totul va fi în regulă") iar ca „țeapa" să fie mai hazlie i se comunică... „Domnule, ce păcat că n-ați cumpărat produse de minim 2 milioane lei. Ați fi primit CADOU un T.V. color, ăsta-i sistemul." Despre sistem, clientul s-a lămurit după 15 zile, când ajuns în Micălaca, să-și ia frigiderul. Ia-l de unde nu-i. Atelierul era gol-goluț, era măturat și praful de pe jos", spune M.S. O vânzătoare la chioșcul de ziare alăturat a pus sare pe rană: „Într-o seară, i-am văzut pe cei din atelier încărcând totul într-o mașină mare. Au plecat, fără a plăti chiria."

„AZI LA TIMIȘOARA..."

Îngrijorat, omul sună la numărul de mobil al patronului Popescu, pentru asemenea urgențe. Din nou este liniștit „le-am dus la Timișoara, să le reparăm pe toate, în câteva zile vi-l aducem personal, la ușa casei, reparat." Frigiderul vine, într-adevăr, cu un transport de circa 30 aparate dinspre Timișoara. „Două luni, n-am avut treabă cu el. S-a stricat (motorul). Ultima oară, dl. Macavei a văzut frigiderul în luna lui mărțișor, 1999. L-a dus personal cu prietenii, pe strada Unirii. Asta deși, conform contractului, firma HERCO (sau FIDAS?!) trebuia să îl ridice de la domiciliu.

„MĂCAR CLOCITOARE SĂ FI FOST..."

Văzând că n-are parte decât de „aburei", M.S. face reclamații la O.J.P.C. și Poliție. Între timp, firma Herco abandonase și sediul de pe Unirii. Iată răspunsurile instituțiilor menționate:

O.J.P.C.: „Am verificat (...) am constatat că cele reclamate sunt reale, iar firma respectivă a procedat la remedierea deficiențelor. Garanția va fi prelungită cu perioada cât timp aparatul a fost defect." (semnează ing. Nagy și dir. ing. Gelu Florincaș).

Poliție: „Cele reclamate de către dvs. au fost verificate. În cauză nu este vorba despre furt. Având în vedere că firma și-a schimbat sediul în Alba-Iulia, vă rugăm să luați legătura cu reprezentanța firmei pentru a vă ridica aparatul." Neoficial, cazul este prezentat „abuz de încredere" și sfatul e „să-i dați în judecată."

Totuși, dl. Macavei a luat legătura cu Popescu Laurențiu, aflat în Alba-Iulia. Sau, cine știe, într-una din cele 11 (!) reprezentanțe din Cluj, Timișoara, Sibiu... practic, toată Transilvania. Solicitat să vină să-și ridice frigiderul reparat din... Alba-Iulia, Macavei Ștefan s-a deplasat cu mașina (benzină, timp pierdut...) în Cetatea Unirii, fără a găsi însă urmă de firma HERCO. În urma acestui ultim eșec, păgubitul spunea că a greșit enorm ducându-l la reparat. „Măcar așa, aveau găinile loc de clocit în frigiderul de 300 D.M.".

URMĂRIT GENERAL?

Am încercat să iau legătura cu singurele persoane din Arad care au lucrat în cadrul firmei. Curios, nici frigotehnistul Dan, nici fosta vânzătoare Sabina, nu pot fi găsiți la adresa cunoscută de reclamant. Dispariția lor e insignifiantă, însă față de „evaporarea" sediilor de pe str. Abrud și Unirii. Micălăcenii cunosc locul atelierului unde - ironia soartei - s-a inaugurat un birou de poliție local. Cât privește celălalt sediu... anul trecut, în toamnă, am ajuns întâmplător în curtea unui imobil de pe strada Unirii. Am remarcat un morman de frigidere și mașini de spălat stricate, incomplete expuse ruginei și intemperiilor. Vrând să vorbesc cu proprietarul lor, am bătut la ușa așa-zisei firme. Surpriză, au deschis doi subofițeri de poliție, care erau deja copleșiți de numărul celor care-l căutau pe patron.

„Nu-i aici patronul. Suntem aici tocmai din cauza dispariției lui, după multe „țepe" date arădenilor, cu frigidere și alte aparate. Multe mii de mărci...".

În fine, numărul de mobil al patronului e blocat cu textul clasic „Ați sunat la numărul... Vă rugăm lăsați mesaj..."

ADRIAN IOSIF

TV supliment

ADEVĂRUL

Programele săptămânii 25 februarie-2 martie 2000

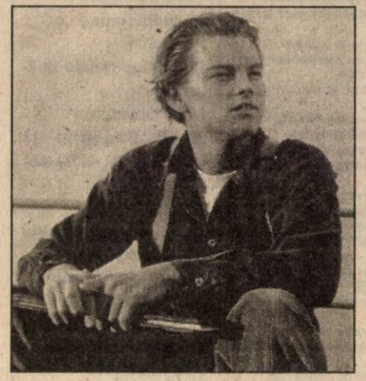

LEONARDO DI CAPRIO ȘI VIRGINIE LEDOYEN - ÎNDRĂGOSTIȚI PE ECRAN ȘI ÎN VIAȚĂ

Leonardo Di Caprio pare să se fi îndrăgostit lulea de Virginie Ledoyen, partenera sa franțuzoaică din pelicula "The Beach".

În filmul de mai sus Virginie (23 de ani) și Di Caprio (25 de ani) sunt doi îndrăgostiți care se văd izolați pe o insulă paradisiacă. Scenele foarte fierbinți nu lipsesc, iar gurile rele spun că actorii n-au simțit doar obligație profesională cînd le-au interpretat.

Acum din ce în ce mai multă lume poate depune mărturie că i-a văzut pe cei doi împreună comportîndu-se ca un veritabil cuplu. Virginie se simte în locuința actorului ca la ea acasă și nu puțini sunt cei care au văzut-o circulînd prin fața casei într-o ținută lejeră. Leo este extrem de fericit că o are pe Virginie alături și nu-l deranjează cîtuși de puțin că fermecătoarea franțuzoaică nu se mai teme acum să răspundă la telefon sau să deschidă ușa oaspeților.

Există însă și momente în care cei doi preferă să țină totul departe de ochii publicului. La recenta premieră a filmului "The Beach", care a avut loc în Los Angeles, cei doi au sosit separat și au fost foarte protocolari unul cu altul.

EST TRANS CONSTRUCT

MĂSURA ECONOMIEI TALE

REPREZENTANT AL GRUPULUI

IONDACH AUSTRIA

Vinde din stoc și preia comenzi:

- ȚIGLE CERAMICE CAL. I Tip JAMINA
- ȚIGLE CSARDAȘ
- ȚIGLE KERINGÖ
- ȚIGLE TANGO
- BLOCURI CERAMICE EFICIENTE

Arad, Calea Radnei nr. 262,
Micălaca
Telefon: 252.258

DEPOZITUL CONSTRUCTION HOUSE

PROGRAM:
LUNI-VINERI 8.00-17.00
SÂMBĂTĂ: 8.00-12.00

Arad, str. Pădurii nr. 49, tel.:254457

VINDE DIN STOC LA PREȚURI DE DEPOZIT!

☐UȘI METALICE (UȘI BLINDATE) ☐Tablă zincată ☐Oțel beton ☐P.C. ☐Placaj ☐PFL ☐PAL ☐BINALE (uși, ferestre - peste 20 modele) ☐Podele și lambriuri din brad ☐Parchet - fag ☐CAHLE TERACOTĂ (mecanice și manuale) ☐Cărămidă șamotă ☐ȚIGLĂ - Târnăveni ☐Plăci azbociment ☐Bitum ☐Carton asfaltat ☐Carbid ☐Electrozi

Ofertă specială
■ LAMBRIURI PVC
■ RIGIPS import
■ VATĂ MINERALĂ import

S.C. INSTALSAN CONSTRUCTION COMPANY

ARAD, STR. PĂȘUNII (spre Piața Soarelui) nr. 13, MICĂLACA (aproape de cimitir) a deschis un

DEPOZIT DE MATERIALE

DE CONSTRUCȚII:
■ PAL ■ PFL ■ PLACAJ toate grosimile ■ SOBE TERACOTĂ ■ UȘI ■ FERESTRE ■ BITUM ■ CARTON ASFALTAT ■ ȚIGLE ■ COAME ■ UȘI METALICE

INSTALAȚII SANITARE:
■ GRESIE ■ FAIANȚĂ
■ OBIECTE SANITARE

TELEFON 259088

PROGRAM zilnic: 8,00 - 16,00
sâmbătă: 8,00 - 13,00

(973863)

DORIȚI O TÂMPLĂRIE MODERNĂ PENTRU CASA DVS.?
Tel. 210280

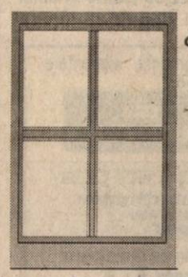

Fax: 210280

■ *Preferați ca această tâmplărie PVC cu sticlă termopan să fie de calitate și din import?*

Apelați la:

EXCLUSIV AL - PLAST

■ Casa dvs. poate avea de astăzi:

UȘI, FERESTRE CU STICLĂ TERMOPAN!

Arad, str. Pădurii nr. 91A, tel./fax: 210280

AICI TOTUL ESTE IEFTIN ȘI DE O CALITATE DEOSEBITĂ!

PARTENERUL DUMNEAVOASTRĂ DE DRUM

AUTO MDA

ARAD - Calea Timișorii nr. 50, tel. 057/286283; 286085; fax 057/278757
Modem 057/287136; e-mail auto_mda@arad.ro
- Calea Radnei nr. 203, tel. 057/219050; modem 057/219049

CAUȚI... PRODUSELE PENTRU SEZONUL RECE?

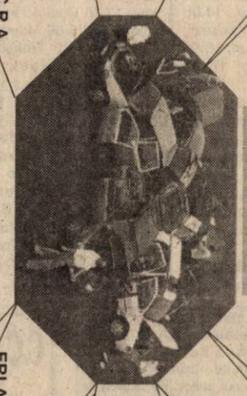

TECNOCAR
MAHLE
filtre - de combustibil
- de ulei

BOSCH
PRESTOLITE
acumulatori

BUGATTI
- pompe de apă

WINN"S
- antigel
- spray pornire
- spray dezgheț

I.C.R.A.
- bendix
- perii electromotor
- relee bujii incandescente

ERLAU
OTTINGER
- lanțuri auto

ICAT
N.G.K.
- bujii incandescente

BRIDGESTONE
SAVA
- anvelope

VERNET
MOTORAD
- termocuple
- termostate

PUR ȘI SIMPLU TOT CE-ȚI DOREȘTI

Amortizoarele SACHS, nu numai pentru o călătorie confortabilă, ci mai ales pentru una sigură

TESTER AMORTIZOARE SACHS

• Testați-vă amortizoarele acum folosind tehnologia avansată oferită de firma SACHS. Noi vă vom arăta - NEGRU PE ALB - starea acestora.

TESTAREA ȘI MONTAREA AMORTIZOARELOR SACHS CUMPĂRATE DE LA AUTO M.D.A. se face în mod GRATUIT pe testerul montat la STATION CAR SERVICE str. Ștefan cel Mare nr. 26; tel. 287666

TVR 1

7,00 Matinal național
9,00 TVR Iași
10,05 Aproape ca acasă - s. rel.
10,35 Casa mea - rel.
11,05 TVR Cluj-Napoca
12,05 Bâlciul deșertăciunilor - rel.
12,55 TVR Timișoara
14,00 Jurnal
14,15 CiberFan
14,30 Tribuna partidelor parlamentare
15,00 Scena
15,30 Emisiune în limba germană
17,00 O vedetă cu ... cântece
17,30 Cuvânt pentru necuvântătoare
18,00 Corect!
18,05 Doi băieți, o fată și o pizzerie - s.
18,30 Aproape de casă - s.
19,00 Avanpremieră Știri
19,10 Sunset Beach - s.
20,00 Jurnal * Meteo * Sport
20,50 Selecția națională Eurovision
21,00 Omul de nicăieri - s.
23,35 Jurnalul de noapte
23,50 Schimanski - s.
0,20 Divertis Show - rel.

TVR 2

7,00 Santa Barbara - rel.
7,45 Câinele și pisica - s.
8,40 Care pe care - rel.
9,20 Limbi străine: spaniolă
9,45 Veni, video, vici - rel.
10,00 Arca lui Noe - rel.
11,15 Turnul de control - rel.
12,05 Renăscând din cenușă - rel.
13,00 Desene animate
13,30 De la lume adunate - muzică populară
14,00 Toți, împreună
14,45 Santa Barbara - s.
15,30 Știri
15,40 Trupa DP 2
17,45 Călătorind prin țară
18,00 Care pe care
18,45 Se întâmplă acum
19,15 Știri bancare
19,20 Căsuța cu povești
19,30 Știri
19,40 În luptă cu viața - dramă, SUA, 1995, cu Nathan Lane
21,15 Îngeri pentru o zi...
22,15 Alfred Hitchcock prezintă... „Nimic nou în Linvale" - s.
23,05 Știri
23,10 Mari creatori „citind" Biblia
23,25 Ctitoriile lui Matei Basarab (I)
23,55 Nocturna
0,05 TVM * Mesager

PRO TV

7,00 Bună dimineața, PRO TV e al tău!
10,00 Tânăr și neliniștit - rel.
10,50 Vieți furate - f., rel.
12,30 Dădaca - s.
* P(r)oezia. La Eminescu
12,55 Știrile Pro TV
13,05 Diagnostic: Crimă! - rel.
13,50 Povești extraordinare - s.
14,15 Vărul din străinătate - s.
14,45 Nisipurile din Miami - s.
16,15 Tânăr și neliniștit - s.
17,00 Știrile Pro TV
* Millennium. Clasic și modern
17,30 Urmărire generală - emisiune de educație civică
18,00 Reforma la români
18,25 Dădaca - s.
18,50 Chestiunea zilei
19,00 Știrile Pro TV
19,50 Chestiunea zilei
20,00 Dosarele X - s.
* Millennium. Clasic și modern
21,00 Profiler - psihologia crimei - s.
21,55 Știrile Pro TV
22,00 Chestiunea zilei
23,30 Știrile Pro TV
* P(r)oezia. La Eminescu
0,00 Diagnostic: Crimă! - s.
0,45 Chestiunea zilei - rel.
* P(r)oezia. La Eminescu
2,10 Vărul din străinătate - rel.
2,30 Baschet NBA Action
3,00 Baschet NBA: **Phoenix - New York**, în direct
5,30 Povești extraordinare - s.
6,00 Aripile pasiunii - s., rel.

TV ACASĂ

4,30 Știrile de Acasă - rel.
5,00 Guadalupe - s.
5,50 Iubire sfântă - s., rel.
6,45 Dragoste și putere - rel.
7,15 Acasă la bunica - rel.
7,30 Căsuța poveștilor - rel.
7,45 Copilul adus de mare - s., rel.
8,30 Pentru iubirea ta - s., rel.
9,15 Înger sălbatic - s., rel.
10,00 Femeia vieții mele - s., rel.
10,45 Sânge din sângele meu - rel.
11,30 Kagemusha - f. rel.
14,00 Antonella - s.
14,45 Iubire sfântă - s.
15,30 Dragoste și putere - s.
16,00 Copilul adus de mare - s.
17,00 Desene animate
17,10 Acasă la români - muzică populară
17,15 Acasă la bunica - rețete culinare
17,30 Pentru iubirea ta - s.
18,30 Știrile de acasă
19,00 Vremea de acasă
19,05 Sânge din sângele meu - s.
19,55 Vremea de acasă
20,00 Înger sălbatic - s.
21,00 Femeia vieții mele - s.
21,55 Vremea de acasă
22,00 Operațiunea „Mascarada" - comedie, Anglia, 1965
23,50 Dragoste și putere - rel.
0,15 Surorile - s.
1,00 Profesiunea mea, cultura - rel.
2,25 Știrile de Acasă - rel.

ANTENA 1

7,00 Observator
8,00 Dimineața devreme
10,00 Știri
10,10 Pe cont propriu - s.
11,00 Dragoste nemărginită - dragoste, SUA, 1981
13,00 Știri
13,15 Raven - s.
14,00 Decepții - s.
15,00 Răsfățata - s.
17,00 Știri
17,25 Capcanele destinului - s.
19,00 Observator
20,00 Dansând la Lughnasa - dramă, SUA, 1998
22,00 Observator
22,30 A treia planetă de la Soare - s.
23,00 Copilul nopții - dramă, SUA, 1993
0,30 Masaj la domiciliu 3 - erotic, SUA, 1997
2,30 Răsfățata - s., rel.

TV ARAD

7,00 Observator
8,00 Știri TVA - rel.
8,30 Fiți cu ochii pe noi! - rel.
10,00 Știri
10,10 Pe cont propriu - s.
11,00 Dragoste nemărginită - dragoste, SUA, 1981
13,00 Știrile amiezii
13,15 Raven - s.
14,00 Decepții - s.
15,00 Răsfățata - s.
17,00 Știri
17,25 Divertisment
17,50 Anunțuri
18,00 Păstorul cel Bun
18,30 Știri TVA
19,00 Observator
20,00 Politica fără prejudecăți
21,30 Știri TVA - rel.
22,00 Observator
În continuare programul este identic cu cel al Antenei 1.

TV INTERSAT

9,00 Deschiderea programului
9,15 Revista presei
9,45 Horoscop
9,50 Dulce ispită - s.
10,30 Cartuna - show
11,00 Știri - rel.
11,35 Aventurierii
12,00 Microb - rel.
13,30 Mistere, farmece și miracole
14,00 Emisiune în limba maghiară
15,00 Destine - rel.
16,00 Desene animate
16,30 Balanța justiției
17,30 Emisiune de tradiții și folclor I
18,00 Umbre
18,25 Haideți să ne jucăm
18,45 Știri * Meteo * Sport * Publicitate * Vocea străzii
19,30 Emisiune economică - în direct
20,30 Farmacia de serviciu - s.
21,00 Impact - emisiune în direct
22,30 Prințesa Caraboo - film
0,00 Știri - rel.
0,35 Erotica
1,15 Închiderea programului

ANIMAL PLANET

8,30 Salvați animalele!
9,00 Un câine cu imaginație
9,30 Noile aventuri ale lui Black Beauty
10,00 În lumea animalelor
11,00 Aventurile vânătorului de crocodili
12,00 Cazurile judecătorului Wapner
13,00 Sălbatici și bizari
14,00 Vânătorul de crocodili
15,00 Urgențe veterinare
15,30 Salvați animalele!
16,00 Pacienții lui Harry
16,30 Povestiri de la de la grădina zoologică
17,00 Spectacolul naturii
17,30 Aventurile vânătorului de crocodili
18,30 Acvanauții
19,00 Urgențe veterinare
19,30 Reportaje de la grădina zoologică
20,00 Vânătorul de crocodili
21,00 Universul naturii
22,00 Urgențe veterinare - 2 ep.
23,00 Anotimpul sălbatic
0,00 Salvați și salvatori - 2 ep.

BUDAPESTA 1

6,42 Matinal; 6,45 Lumea satului; 7,00 Magazin matinal; 7,00 Magazin matinal; **10,05 Bestia** - s.; **11,00 Vecini buni** - s.; **12,10 Moștenirea familiei Guldenburg** - s.; 13,00 Magazin informativ; 14,00 Magazin regional; **15,05 Vivat Benyovszky** - s.; **16,05 Contele de Monte Cristo** - s.; 17,00 Copiii Europei - Kevin - doc. Irlanda; 17,20 Ziua drepturilor copilului; **17,35 Doi băieți, o fată și o pizerie** - s; 18,00 Cel mai ... cel mai...; 18,30 Mesajul Locurilor Sfinte; 18,50 Jurnale regionale; 19,00 Știri; 19,15 Tema; 19,30 Pudră - mag. femeilor; 20,00 Totul pentru iubire; 20,30 Jurnal; **21,00 Șoferul gangsterilor** - pol. SUA cu Ryan O' Neal, Isabelle Adjani; 23,05Jurnal; 23,10 Actual; 23,25 Așa-i, puțin cunoscut?; **0,05 Dosarele X** - s.

BUDAPESTA 2

7,00 Matinal; 10,05 Melodii veșnic tinere; 11,00 Maiorul; 12,05 Cerc familial; **13,00 Hotel Paradis** - s.; 14,00 Magazin informativ; 14,35 Actual; 15,00 1100 ani în centrul Europei; 15,30 Unul pentru altul; 16,30 Casa maghiară; 17,00 Strada școlii; 18,30 Panorama; 19,00 Telesport - atletism; 20,40 Desene animate; 21,00 Jurnal; 21,30 Secolul nostru; 21,55 Ungaria 2000; **22,30 Dulce și amar** - f. Ungaria

VĂ RECOMANDĂM

TV ACASĂ: 22,00 Operațiunea „Mascarada" - comedie, Anglia 1965

Detectivul particular David Frazer e angajat să-l găsească pe Prințul Jamil, recent răpit de autori necunoscuți. Mare parte din aventurile prin care trece Frazer se petrec într-o exotică țară arabă, putred de bogată în petrol, unde se dă drept agent secret, dar și pe alte meleaguri...

Compania renumită ce activează în distributia de produse alimentare caută să angajeze pentru filiala Arad:

SUPERVISOR si AGENTI COMERCIALI

Se cere:
- experienta in vanzari
- varsta maxima 35 de ani

Se oferă:
Un salariu fix(in dolari)+comision
- masina de serviciu
telefon mobil

Va rugam sa trimiteti o autobiografie detaliata la adresa urmatoare:
GB&S Office- Brasov2200,B-dul Saturn/ E / 3
tel./ Fax: 068.314544, 094.270429
e-mail: gbs@gbs.ro

PRIMA

7,00 Karaoke Show - rel.
8,00 Dimineața cu Prima
12,00 Celebri și bogați - s. rel.
13,00 Politica de mâine - rel.
15,00 Apel de urgență - rel.
15,30 De colo colo - rel.
16,00 Viața în direct
17,00 Celebri și bogați - s.
18,00 Focus * Sport * Meteo
18,55 Clip Art
19,00 Karaoke Show
20,00 Prințesă de provincie - thriller, SUA, 1995
21,30 Exploziv
22,00 Clip Art - rel.
22,05 Focus
22,30 Revista presei
22,35 Politica de mâine
0,30 Film artistic
2,00 Focus - rel.

TELE 7 ABC

7,00 Știri
7,10 Bună dimineața, România
9,00 Documentar
10,00 Știri
10,30 Dintre sute de ziare - rel.
11,30 Documentar
12,00 Reporter Tele 7 - rel.
12,30 24 din 24 - rel.
13,00 Drumuri printre amintiri - rel.
13,30 Telemedicina - rel.
15,00 Știri
15,45 Post Meridian
18,00 Documentar
18,55 Pariul Trio
19,00 Secția de poliție - s.
20,00 Telejurnal
20,30 Economic ABC
21,00 Dintre sute de ziare
21,40 Pariul Trio
21,45 Loto
22,00 Linia întâi
23,00 Derrick - s.
0,00 Știri
0,30 Concert
1,35 Teleshopping
2,10 Telejurnal - rel.
2,35 Economic ABC - rel.
3,00 Documentar
4,00 Linia întâi - rel.
5,00 Concert - rel.
6,00 Clipuri muzicale

HBO

10,00 O vară printre prieteni - aventuri, SUA, 1998
11,45 Lacul lebedelor - animație, SUA, 1998
13,00 Formidabilii Baker Boys - acțiune, SUA, 1997
15,00 Misiune imposibilă - acțiune, SUA, 1995
16,45 Montana - acțiune, SUA, 1998
18,15 Un tată în plus - suspans, SUA, 1998
20,30 Panică la hotel Majestic - comedie, SUA, 1996
21,30 Ucigaș virtual - thriller, SUA, 1997
23,15 Sling Blade - dramă, SUA, 1996
1,30 Stargate

DISCOVERY

10,00 Povestiri despre supraviețuire în Australia
10,30 Aventuri la pescuit cu Rex Hunt
11,00 Dincolo de adevăr: Cazuri de mutilare
12,00 Imperiul solar
13,00 Automobile în top
13,30 Creaturi fantastice
14,00 Animal X
14,30 Lumea viitorului
15,00 Dezastre
15,30 Flightline
16,00 Epava Stelia
17,00 Aventuri la pescuit cu Rex Hunt
17,30 Discovery astăzi
18,00 Echipa timpului
20,00 Pasiunea pentru automobile
20,30 Discovery astăzi
21,00 Umbra asasinului
22,00 Dosarele FBI: Frați de sânge
23,00 Criminaliștii
1,00 Safari cosmic
2,00 Discovery astăzi
2,30 Știința ultramodernă
3,00 Universul misterios al lui Arthur C. Clarke

TV INTERNAȚIONAL

21,30 S-a întâmplat... azi
21,35 Revista presiei
21,40 Practic Info
22,00 Jurnal * Curs valutar * Meteo
22,30 Unda verde
23,30 Garantat 100%
0,10 Casa mea
0,40 Muzică

ATOMIC TV

7,00 Selector
10,25 Reactor
10,30 Atomic Café - rel.
11,00 Atomix cu Ina - rel.
14,00 Interactiv
15,55 Reactor
16,00 Metropolis cu Dinu - rel.
17,00 Selector
19,00 Atomix cu Mircea
21,55 Reactor
22,00 Hai Hui - rel.
22,30 GOGS - desene animate
23,00 Klub Bizzar - rel.
0,00 Insomnia

TV 2

Ediție matinală; 7,30 Bună dimineața, Ungaria!; **9,30 Bogați și frumoși** - s.; **9,55 Riviera** - s.; 10,25 Airport - doc.; **10,55 Clinica de animale** - s.; 11,20 Ura, călătorim!; 11,50 Ofertă directă; 12,20 Internet; 12,55 Curs de engleză; **13,10 Plin de viață** - s; **13,35 Riviera** - s; **14,00 Bogați și frumoși** - s.; **14,25 Doctorul de la munte** - s.; **16,10 Grupul de acțiune** - s.; **17,00 Sunset Beach** - s.; **17,45 Vipera** - s. Mexic; **18,40 Samantha** - s.; 19,30 Fapte; 20,00 Roata norocului; **20,30 Rosalinda** - s.; 21,00 Un indian la Paris - comed. Franța; 22,45 Bună seara, Ungaria!; **23,30 Lacrimi amare** - f. SUA; 1,10 Ungaria, mâine

PRO 7

7,55 Taff - magazin; **8,20 Simpsonii** - s.; **8,45 Mallorca** - s.; **9,15 Cine-i șeful?** - s.; **9,45 Bill Cosby Show** - s.; **10,20 Țipăt în trecut** - dramă, Anglia, 1994; **12,00 Diagnostic - crimă** - s.; **13,00 Matlock** - s.; 14,00 Sam - magazinul amiezii; 15,00 Talkshow-uri; 18,00 Taff - magazin; **18,30 Simpsonii** - s.; **19,00 Fam. Bundy** - s.; **19,30 Bill Cosby Show** - s.; **20,00 Mallorca** - s.; 20,30 Galileo - magazin; 20,55 Știri, sport, meteo; 22,55 Știri; **21,15 Mr. Babysitter** - comedie, SUA, 1992, cu Hulk Hogan; 22,55 Switch show; **0,25 Nikita** - pol. FR, 1989, cu Jean Reno

RTL

7,00 Magazin matinal; 7,30 Bună dimineața; 8,00 Magazin matinal; **8,30 Bogați și frumoși** - s.; **8,55 Între noi** - s.; **9,25 Vremuri bune...** - s.; 10,00 Dimineața mea - magazin; 11,30 Sabrina talk; 12,30 Duelul familiilor - conc. tv; 13,00 Magazinul amiezii; 14,00 Talkshow-uri; **18,00 Dădaca** - s.; **18,30 Între noi** - s.; 19,00 Bună seara RTL; 19,30 Exclusiv - vedete; 19,45 Știri; 20,10 Exploziv - mag.; **20,40 Vremuri bune, vremuri rele** - s.; **21,15 Alarmă pentru Cobra 11** - s.; **22,15 Balko** - s.; **23,15 Santinela** - s. Germania; **0,15 Urmăriți de poliție** - rep.; 1,00 Știri; **1,30 Golden Girls** - s.

TV 5

14,05 Magazin; **15,15 Doctorul Sylvestre** - s.; 17,15 Întrebări TV 5; 17,30 Teleturism. Informații din turism; 18,05 Piramide; 18,30 Întrebări pentru campion; 19,00 Jurnal TV5; **19,15 Doctorul Sylvestre** - s.; 21,00 Jurnal Elveția; 21,30 Jurnal France 2; 22,05 Documentar ; 23,00 Jurnal TV 5

EUROSPORT

9,30 Schi alpin CM Innsbruck, slalom super G. fem.; 10,30 Schi combinată nordică CM; 11,30 Sanie - CM, Aosta (IT); 12,00 Sporturi extreme - Mount Snow (SUA); 13,00 Atletism - Gent (Belgia); 14,30 Patinaj artistic - Osaka (Japonia); 16,30 Biatlon - Holmenkolen, ștaferă masc.; 18,00 Sporturi extreme; 19,00 Aventură; 20,00 Motosport magazin; 20,30 Auto - Monster Jam; 21,00 Fotbal - Cupa UEFA în direct, optimi; 23,45 Fotbal - Cupa UEFA; 2,00 Motorsport magazin

VĂ RECOMANDĂM

ACASĂ. 22,00 CIORAPI DE MĂTASE - muzical/comedie, SUA, 1957

Fred Astaire și Cyd Charisse într-un film muzical. O pereche de dansatori care merită ovații; superba Cyd Charisse va fi o revelație pentru mulți telespectatori, mai ales pentru cei tineri, care nu și-l pot imagina pe Astaire decât cu Ginger Rogers; partenera lui din acest remake după filmul „Ninotchka" (cu Greta Garbo) nu este cu nimic mai prejos. Înaltă, suplă, cu picioare incredibil de lungi, afișând ceva din senzualitatea Avei Gardner, Cyd Charisse a fost una dintre cele mai renumite dansatoare ale Hollywood-ului anilor '50, alături de Ginger Rogers, Rita Hayworth sau Eleanor Powell. La 13 ani dansa ca o profesionistă în trupa Baletului Rus, iar la 18 ani s-a mărtat cu profesorul ei de coregrafie. Filmul „Ziegfeld Follies" (1946), cu Fred Astaire, i-a adus un contract pe șapte ani cu MGM, dar Gene Kelly și extraordinarul „Singin' in the Rain" (1952) au făcut-o celebră. La apreciabila vârstă de 70 de ani (în 1991) a dansat pe Broadway.

C.C. BANCA POPULARĂ „FAMILIA" - BUCUREȘTI

CONSTITUIE DEPOZITE:
- 1 LUNĂ - 68%
- 3 LUNI - 74%
- 6 LUNI - 78%
- 12 LUNI - 85%

INFORMAȚII STR. BUȘTENI NR.5 TEL. 235982

TVR 1

7,00 Matinal național
9,00 TVR Iași
10,00 Jenny - rel.
10,30 Impas în doi - rel.
11,00 TVR Cluj-Napoca
12,05 Tezaur folcloric - rel.
12,55 TVR Timișoara
14,00 Jurnal
14,15 CiberFan
14,30 Destinul unei națiuni
15,00 Convietuiri
16,00 Pentru dv., doamnă!
17,00 La telefon, muzica populară!
17,30 Casa mea
18,00 Corect!
18,05 Doi băieți, o fată și o pizzerie - s.
18,30 Jenny - s.
19,00 Avanpremieră Știri
19,10 Sunset Beach - s.
20,00 Jurnal * Meteo * Sport
20,30 Fotbal: Borussia Dortmund-Galatasaray Istanbul
22,30 Reflecții rutiere
22,45 Jurnalul de noapte
23,05 Punct ochit
0,05 Rock la miezul nopții

TVR 2

7,00 Santa Barbara - rel.
7,45 Alfred Hitchcock prezintă ... - rel.
8,35 Care pe care - rel.
10,00 Prinde 2-ul ... cu mărțișoare!
11,30 Hansom în concert - rel.
12,15 Ferma - rel.
13,00 Desene animate
13,30 Tribuna partidelor parlamentare
14,00 Toți, împreună
14,45 Știri
14,50 Desene animate
15,15 Care pe care!
16,00 Trupa DP2
17,30 Santa Barbara - s.
18,15 Se întâmplă acum!
18,45 Telejurnal
19,20 Antologia jocului
19,35 Cinematograful de artă. **În voia sorții la New York** - comedie, SUA, 1994
21,10 Turnul de control
21,55 Călătorind prin țară
22,10 Alfred Hitchcock prezintă ... „Ai să mă bagi în mormânt"
23,00 Știri
23,10 Un secol de cinema: Ernie Kovacs - Nu rata momentul!
23,55 Nocturna
0,05 TVM. Mesager

PRO TV

7,00 Bună dimineața, Pro TV e al tău!
10,00 Tânăr și neliniștit - rel.
11,00 Diagnostic crimă! - s., rel.
11,45 Dădaca - rel.
I P(r)oezia. La Eminescu
12,15 Swann - Ultimul poem - dramă, Marea Britanie-Canada, 1996, cu Brenda Fricker, Miranda Richardson
14,00 Chestiunea zilei
16,10 Tânăr și neliniștit - s.
17,00 Știrile Pro TV
● Millenium. Clasic și modern
17,30 Drumul spre Rai - s.
18,25 Dădaca - s.
18,50 Chestiunea zilei
19,00 Știrile Pro TV
19,50 Chestiunea zilei
20,00 Inimă de mamă - dramă, SUA, 1997, cu Meryl Streep, Fred Ward
● Millenium. Clasic și modern
21,55 Știrile Pro TV
22,00 Chestiunea zilei
23,30 Știrile Pro TV
● P(r)oezia. La Eminescu
0,00 Diagnostic crimă! - s.
I P(r)oezia. La Eminescu
1,00 Swann - ultimul poem - f. rel.
2,30 Știrile Pro TV
3,00 Drumul spre Rai - rel.
3,45 Inimă de mamă - rel.

TV ACASĂ

4,30 Știrile de Acasă - rel.
5,00 Guadalupe - s.
6,00 Iubire sfântă - rel.
6,45 Dragoste și putere - rel.
7,15 Acasă la bunica - rel.
7,30 Căsuța poveștilor - rel.
7,45 Copilul adus de mare - rel.
8,30 Pentru iubirea ta - rel.
9,15 Înger sălbatic - rel.
10,00 Femeia vieții mele - rel.
10,50 Sânge din sângele meu - rel.
11,40 Marele Gatsby - f. rel.
14,00 Antonella - s.
14,45 Iubire sfântă - s.
15,30 Dragoste și putere - s.
16,00 Copilul adus de mare - s.
17,00 Desene animate
17,10 Acasă la români - muzică populară
17,15 Acasă la bunica - rețete culinare
17,30 Pentru iubirea ta - s.
18,30 Știrile de Acasă
19,00 Vremea de acasă
19,05 Sânge din sângele meu - s.
19,55 Vremea de acasă
20,00 Înger sălbatic - s.
21,00 Femeia vieții mele - s.
21,55 Vremea de acasă
22,00 Ciorapi de mătase - f. SUA, 1957, cu Fred Astaire, Cyd Charisse, Barrie Chase
0,05 Dragoste și putere - rel.
0,30 Surorile - s.
1,15 Profesiunea mea, cultura - rel.
2,30 Știrile de Acasă

ANTENA 1

7,00 Observator
8,00 Dimineața devreme
10,00 Știri
10,10 Pe cont propriu - s.
11,00 Mai presus de toate - dramă, SUA, 1993
13,00 Știri
13,15 Raven - s.
14,00 Decepții - s.
15,00 Răsfățata - s.
17,00 Știri
17,25 Capcanele destinului - s.
19,00 Observator
20,00 Forțele de muncă - emisiune de divertisment
21,00 Al șaptelea manuscris - s. primul episod
22,00 Observator
22,30 Brigada mobilă
23,00 Marius Tucă Show
1,30 Pe cont propriu - rel.
2,00 Răsfățata - rel.
3,30 Capcanele destinului - rel.
5,00 Hombres - războiul sexelor - s.

TVA TV ARAD

7,00 Observator
8,00 Știri TVA - rel.
8,30 Club T - rel.
9,50 Anunțuri - rel.
10,00 Știri
10,10 Pe cont propriu - s.
11,00 Mai presus de toate - dramă, SUA, 1992
13,00 Știrile amiezii
13,15 Raven - s.
14,00 Decepții - s.
15,00 Răsfățata - s.
17,00 Știri
17,25 Divertisment
17,50 Anunțuri
18,00 Viața spirituală
18,30 Știri TVA
19,00 Observator
20,00 Fiți cu ochii pe noi
21,20 Anunțuri - rel.
21,30 Știri TVA - rel.
22,00 Observator
22,30 Marius Tucă Show
În continuare programul este identic cu cel al Antenei 1.

TV INTERSAT

9,00 Deschiderea programului
9,15 Revista presei
9,45 Horoscop
9,50 Dulce ispită - s.
10,30 Desene animate - Cartuna show
11,00 Știri - rel.
11,35 Obiectiv economic - rel.
11,50 Comorile lumii - rel.
12,00 Răpirea - rel.
13,30 Mistere, farmece și miracole
14,00 Emisiune în limba maghiară - rel.
15,00 Trei ceasuri rele - rel.
16,00 Desene animate - Tombik & B.B.
16,30 Joia bănățeană
18,25 Haideți să ne jucăm
18,45 Știri, meteo, sport, publicitate, vocea străzii
19,30 Destine - emisiune în direct
20,30 Farmacia de serviciu - s.
21,00 Microb - emisiune în direct
22,30 Proiectul Genesis - f.
0,00 Știri - rel.
0,35 Erotica
1,15 Închiderea programului

ANIMAL PLANET

8,00 Spectacolul naturii!
8,30 Salvați animalele!
9,00 Un câine cu imaginație
9,30 Noile aventuri ale lui Black Beauty
10,00 În lumea animalelor
11,00 Aventurile vânătorului de crocodili
12,00 Cazurile judecătorului Wapner
13,00 Grădinile caracatiței
14,00 Vânătorul de crocodili
15,00 Urgențe veterinare
15,30 Salvați animalele!
16,00 Pacienții lui Harry
16,30 Povestiri de la grădina zoologică
17,00 Spectacolul naturii
17,30 Aventurile vânătorului de crocodili
18,30 Acvanauții
19,00 Urgențe veterinare
19,30 Reportaje de la grădina zoologică
20,00 Vânătorul de crocodili - 2 ep.
21,00 Animale de la A la Z
21,30 Uluitoarea lume a animalelor
22,00 Urgențe veterinare
23,00 Supranaturalul: Șopârla uriașă
0,00 Ambulanța veterinară aeriană
1,00 Spitalul veterinar de urgență

BUDAPESTA 1

6,45 Lumea satului; 7,00 Piața Libertății; **10,05 Bestia** - s; **11,00 Vecinii** - s; **12,10 Moștenirea familiei Guldenburg** - s.; 13,00 Magazin informativ; 14,05 Rondo - mag. minorităților; 15,05 Linda; **16,15 O vară cu Korda György și Balasz Klari** - s.; 17,00 Omul și animalul; **17,35 Doi băieți, o fată și o pizzerie** - s.; 18,00 Lexicon; 18,30 Pregătiri pentru mileniu; 18,50 Știri regionale; 19,00 Știri; 19,15 Tema; 19,30 Dvs. ați cerut; **20,00 Totul pentru iubire** - s.; 20,30 Știri; **21,00 Lumea-i un teatru**; 22,00 Idolul show-ului; 23,00 Știri; 23,05 Actual; 23,30 Panorama; **0,00 Twin Peaks** - s.

BUDAPESTA 2

10,05 Melodii veșnic tinere; 11,00 Întâlnirea minorităților din Pesta; 11,20 În doi; 12,00 Tele noroc; 12,30 Magazinul poliției; **13,00 Vin și putere** - s.; 14,05 Magazin informativ; 14,35 Actual; 15,00 Delta - mag. de știință; 15,30 Jani merge acasă - interviuri; 16,00 Halo; 16,30 Salon maghiar; 17,00 Strada școlii; 18,30 Casa maghiară; 19,00 Telesport; 20,40 Desene animate; 21,00 Știri, sport; 21,30 Nici nepotii nu vor vedea; **22,15 În timpul misiunii** - f. SUA; 23,45 Ora de închidere

VĂ RECOMANDĂM

PRO TV. 12,15
SWANN-ULTIMUL POEM - dramă Marea Britanie-Canada, 1996

Sarah Maloney (Miranda Richardson) este o scriitoare de succes care primește de la editorul său însărcinarea de a se documenta asupra vieții și morții unei poete din Canada, ucisă cu bestialitate în localitatea sa natală din Ontario. În timpul investigațiilor pe care le face, Sarah o cunoaște pe Rose (Brenda Fricker), ultima care a văzut-o pe poeta Mary Swann în viață. Rose îi înmânează lui Sarah un manuscris al poetei decedate, document care trebuie publicat cât mai repede posibil pentru ca editura să dobândească exclusivitate asupra tipăririi întregii opere a lui Mary Swann. Citind manuscrisul, Sarah interpretează cele scrise de Mary Swann într-o lumină proprie care aduce o nouă ipoteză asupra cauzelor morții poetei.

VĂ RECOMANDĂM

ACASĂ. 22,00 CIORAPI DE MĂTASE - muzical/comedie, SUA, 1957

PRIMA

7,00 Karaoke Show - rel.
8,00 Dimineața cu Prima
12,00 Celebri și bogați - s., rel.
13,00 Politica de mâine - rel.
15,00 Exploziv - rel.
15,30 Tradiții - rel.
16,00 Viața în direct
17,00 Celebri și bogați - s.
18,00 Focus * Sport * Meteo
18,55 Clip Art
19,00 Nadine Show
20,00 Alegeți filmul!
21,30 Real TV
22,00 Clip Art - rel.
22,05 Focus
22,45 Revista presei
23,00 Școala de stewardese - comedie, SUA, 1987
1,00 Răzbunătorul budist - karate, SUA
2,30 Focus - rel.

TELE 7 ABC

7,00 Știri
7,10 Bună dimineața, România
9,00 Secția de poliție - rel.
10,00 Știri
10,30 Dintre sute de ziare - rel.
11,30 Documentar
12,00 Linia întâi - rel.
13,00 Îți mai aduci aminte, Doamnă? - rel.
14,00 Derrick - s.
15,00 Știri
15,30 Domino
17,00 Dincolo de anul 2000 - documentar
18,00 Secția de poliție - s.
19,00 În justiție
20,00 Telejurnal
20,30 Economic ABC
21,00 Dintre sute de ziare
22,00 Lumea în clipa 2000
23,20 Tentații
0,00 Știri
0,30 Concert
1,35 Teleshopping
2,10 Telejurnal - rel.
2,35 Economic ABC - rel.
3,00 Secția de poliție - rel.
4,00 Lumea în clipa 2000 - rel.
5,30 În justiție - rel.
6,20 Concert

HBO HBO

10,00 Specialitatea casei: Roșii verzi prăjite - dramă, SUA, 1992
12,15 Călătoria 2: Rătăciți în San Francisco - aventuri, SUA, 1996
13,45 Stargate - s.
14,30 Crimă la nr. 1600 - acțiune, SUA, 1997
16,45 Fiica soldatului - dramă, SUA, 1998
18,15 Totul despre sex - s.
18,45 Măsuri disperate - thriller, SUA, 1998
20,30 Banii vorbesc - comedie, SUA, 1997
22,00 Stargate - s.
0,00 Palmetto - thriller, SUA, 1998
2,00 Desene animate
2,30 Doi în plus - comedie, SUA, 1997

DISCOVERY

10,00 Universul misterios al lui Arthur C. Clarke
10,30 Călătorii la întâmplare
11,00 Povestiri despre supraviețuire
11,30 Aventuri la pescuit cu Rex Hunt
12,00 Mari comandanți
13,00 Galeria răufăcătorilor
14,00 Automobile în top
14,30 Aventuri în Australia
15,00 Nick și broaștele țestoase
15,30 Lumea viitorului
16,00 Dezastre
16,30 Flightline
17,00 Vulcanii
18,00 Aventuri la pescuit cu Rex Hunt
18,30 Avanpremiera Discovery
19,00 Echipa timpului
20,00 În luptă cu focul
21,00 Trafic
21,30 Avanpremiera Discovery
1,00 Mașini extreme
2,00 Criminaliștii
3,00 Avanpremiera Discovery
3,30 Pasiunea pentru avioane

TV INTERNAȚIONAL

21,30 S-a întâmplat... azi
21,35 Revista presei
21,40 Practic Info
22,00 Jurnal * Curs valutar * Meteo
22,30 Memoria teatrului
23,30 Art Mania
0,30 1999, an de excepție pentru sportul românesc

ATOMIC TV

7,00 Selector
10,25 Reactor
10,30 Cybernet
11,00 Atomix cu Mircea - rel.
14,00 Interactiv
15,55 Reactor
16,00 Turnul Londrei
17,00 Selector
19,00 Atomix cu Michelle
21,55 Reactor - știrile zilei
22,00 Album Show
23,00 Vibrații - rel.
0,00 Insomnia

TV 2

7,00 Magazin matinal; 7,30 Bună dimineața Ungaria!; **9,30 Bogați și frumoși** - s.; **9,55 Riviera** - s.; 10,25 Modă; 10,50 Ungaria, mâine; 11,20 Curs de lb. engleză; 11,50 Ofertă directă; 12,20 Internet; **13,10 În trei** - s.; **13,35 Riviera** - s.; **14,00 Bogați și frumoși** - s.; **14,25 Doctorul de la munte** - s.; **16,10 Grupul de acțiune** - s.; **17,00 Sunset Beach** - s.; **17,45 Vipera** - s.; **18,40 Samantha** - s.; 19,30 Fapte; 20,00 Roata norocului; **20,30 Rosalinda** - s.; 20,55 Darido - show; 21,45 Bună seara, Ungaria!; **23,30 Detașamentul Z** - f. război SUA cu Mel Gibson, John Philip Law; 1,20 Salon auto 2000; **1,40 Pantofii roșii** - s. erotic

PRO 7

7,00 Sam - magazin; 7,50 Taff - magazin; 8,15 Desene animate; **8,40 Malorca** - s.; **9,10 Cine-i șeful?** - s.; **9,40 Bill Cosby show** - s.; **10,15 Prince Charming** - comedie, SUA, 1999, cu Tia Carrere; **12,00 Diagnostic: crimă** - s.; **13,00 Matlock** - s.; 14,00 SAM - magazin; 15,00 Talkshow-uri; 18,00 Taff magazin; **18,25 Simpsonii** - s.; **19,00 Sub un acoperiș** - s.; **19,30 Bill Cosby show** - s.; **20,00 Fam. Bundy** - s.; 20,30 Galileo - magazin; 20,55 Știri, sport, meteo; **21,15 Fără scăpare** - thriller, pol., SUA, 1987, cu Kevin Costner, Gene Hackman; **23,55 Directorul** - acțiune, SUA, 1987, cu James Belushi; **1,35 Justițiarul 3** - acțiune, SUA, 1985, cu Charles Bronson;

RTL

7,00 Matinal; 7,30 Bună dimineața; 8,00 Matinal; **8,30 Bogați și frumoși** - s.; **8,55 Între noi** - s.; **9,25 Vremuri bune ...** - s.; 10,00 Dimineața mea - mag.; 11,30 Sabrina talk; 12,30 Duelul familiilor - conc. tv; 13,00 Magazinul amiezii; 14,00 Talkshow-uri; **18,00 Dădaca** - s.; **18,30 Între noi** - s.; 19,00 Bună ziua - magazin; 19,30 Exclusiv; 19,45 RTL Aktuell; 20,10 Exploziv - magazin; **20,40 Vremuri bune, vremuri rele** - s.; 21,15 Întâmplări hazlii cu animale; **22,15 Totul Atze** - s. distr. Germania; **22,45 Vecini diabolici** - s.; 23,15 7 zile, 7 capete - retrospectivă veselă; 0,15 Planet Comedy; 1,00 Știri; **1,30 Fete de aur** - s.;

TV 5

13,05 Întrebări TV 5; **15,15 Cetatea albă** - s; 17,00 Jurnal TV 5; 17,15 Întrebări TV 5; 17,30 Magazin; 18,05 Piramide; 18,30 Întrebări pentru campion; 19,00 Jurnal TV 5; **19,15 Cetatea albă** - s.; 21,00 Jurnal Belgia; 21,30 Jurnal France 2; **22,05 Diva** - s.; 23,00 Jurnal TV 5; 23,15 Divertisment; 2,05 Banul public;

EUROSPORT

9,30 Motorsport - Raliul Safari - Kenia; 10,00 Mag. olimpic; 10,30 Atletism CE - Gent, în direct; 14,00 Biatlon CM - ștafeta 4x7,5 km. fem. Oslo în direct; 15,45 Patinaj viteză CM - Seul; 17,00 Atletism CM - Gent (Belgia) în direct; 21,00 Biatlon 4x7,5 km fem. Oslo; 22,00 Atletism - CE, Gent; 23,00 Box în direct; 0,00 Sportcentre Special; 1,15 Patinaj viteză CM - Seul; 2,15 Sportcentre.

RADIO ARAD & RADIO CONTACT (99,1 MHz)

5,00-8,00 Lupta cu somnul
8,00-10,00 Bună dimineața, Arad!
10,00-12,00 Tovarășii mei
12,00-14,00 Pulsul zilei
14,00-16,00 Contact FM
16,00-17,00 Atenție mare
17,00-18,00 Născuți pentru muzică
18,30-19,00 Radio Magazin Deuche Welle
19,00-19,30 Bună seara, Arad!
19,30-20,00 Viața spirituală
20,00-22,00 Seară de seară
22,00-5,00 Vineri seară nu mi-e somn

RADIO PRO FM (92,1 MHz)

1,00-3,00 MINISTRY OF SOUND SESSION cu Mihai Gurei; **3,00-5,00 MUZICĂ; 5,00-5,30 BULETIN DE ȘTIRI** la fiecare sfert de oră; **5,30-8,00 PRO FM PÂNĂ LA UNU** cu Nono Semen și laura Călăceanu; **7,00-10,00 PRO FM PÂNĂ LA UNU** cu Cătălin Lăpușcă; **10,00-13,00 PRO FM PÂNĂ LA UNU** cu Mihai Dobrovolschi; **13,00-14,00 13-14 CU ANDREI** cu Andrei Gheorghe; **14,00-17,00 POFTIM PRO FM** cu Cristian Pavel; **17,00-18,00 TOP TEN PRO FM** cu George Vintilă; **18,00 - 19,00 FABRICAT ÎN ROMÂNIA** cu Andrei Gheorghe; **19,00-20,00 252.26.42** cu Călin Gheorghe; **20,00-23,00 LATINO PARTY** cu Vali Bărbulescu; **23,00-2,00 HOT PARTY MIX** cu Mihai Gurei

RADIO TIMIȘOARA

6,00 Ceasurile dimineții; 8,00 Muzică populară cu dedicații; 9,00 Cânt din suflet; 10,00 Radio circuit; 11,00 Gramofon; 12,00 Miez de zi la polul vest 13,00 Emisiune în lb. germană; 14,00 Emisiune în lb. maghiară; 15,00 Emisiune în lb. sârbă; 16,00 Radio cocktail; 18,00 Actualitatea radio; 18,10 România 2000 plus; 19,00 Radiojurnal; 19,15 Idei în dialog; 20,05 Călătorie în lumea poveștilor; 20,15 Istoria muzicii rock; 21,00 Curierul de seară
Știri: 6,00; 7,55; 11;00; 12,55; 17,00; 20,00; 21,00; 21,55
Radio Jurnal: 7,00; 16,00; 19,00.

RADIO SEBIȘ

6,00 Matinal „21"
9,00 Alo, tu alegi!
10,00 Cafeaua de zece
12,00 Magazin „21"
14,00 Astăzi te sărbătorim - muzică populară și dedicații muzicale
15,00 Secvența „21"
18,00 La mulți ani! - dedicații muzicale
19,00 Rock Da Hause
20,00 Adina și Pamela Șou
22,00 Club „21"
0,00 Telefonul îndrăgostiților

TVR 1

7,00 Știrile de sâmbăta asta - rel.
7,30 Omul de nicăieri - s., rel.
8,20 Dinastia Strauss - s.
9,10 Desene animate
10,00 Acum poți afla
10,30 Vă place filmul?
11,00 Art-mania
12,00 Garantat 100%
12,45 Muzica da capo al fine
13,30 Lumea și noi
14,00 Arca Marinei
16,00 Auto Club
16,30 1999, an de excepție pentru sportul românesc
17,00 Atletism
19,00 Perechea potrivită
19,30 Carol și compania - s.
20,00 Jurnal * Sport * Meteo
20,30 Surprize, surprize
21,50 Festivalul Sanremo 2000

TVR 2

7,00 Santa Barbara - rel.
7,45 Câinele și pisica - s.
8,35 Care pe care - rel.
9,15 Osia lumii
9,45 Lumea de mâine
10,15 Star Trek - Generația următoare - s.
12,00 În căutarea submarinului I-52 - doc.
13,00 Muzică populară
14,05 Sabrina, vrăjitoare la 17 ani - s.
14,30 Atlas
15,00 Știri
15,05 Santa Barbara - s.
16,00 Ctitoriile lui Matei Basarab (III)
16,45 Documente culturale
17,35 Top TVR 2
18,35 Timpul trecut: Copilul furat
19,30 Știri
19,45 Integrale
20,35 Poliție judiciară - s.
21,30 Lumea vitezei
22,00 **Fotbal**: Meci din Campionatul Spaniei, în direct - în pauză Știri
0,00 TVM * Mesager

PRO TV

7,00 Câinele familiei - d. a.
7,20 Căpitanul N - d.a.
7,40 Peter Pan - d. a.
8,15 Mica sirenă - d.a.
8,30 Aventurile lui Sylvester și Tweety - d.a.
9,00 Tânărul Hercule - s.
10,00 Lois și Clark - s.
11,00 Promotor
11,30 w.w.w.apropo.ro - magazin
* P(r)oezia. La Eminescu
12,00 Profesiunea mea, cultura - talk-show
12,55 Știrile Pro TV
13,05 Prietenii tăi - s.
13,30 Dharma și Greg - s.
14,00 Generația Pro
15,00 Ce se vede - emisiune de Ada Rosetti
15,15 Xena - prințesa războinică - s.
16,00 News Radio - s.
* Millenniun. Clasic și modern
16,45 Profashion
17,15 Bun venit în Paradis- comedie sexy, SUA, 1994
19,00 Știrile Pro TV
19,30 Chestiunea zilei - retrospectiva săptămânii
20,15 Speed- Cursă infernală - acț,, SUA, 1994
* Millenniun. Clasic și modern
22,30 Vacanța mare la PRO TV
23,30 Echipa condamnaților - s.

TV ACASĂ

4,30 Știrile de Acasă - rel.
5,00 Guadalupe - s.
5,50 Iubire sfântă - s., rel.
6,45 Dragoste și putere - s., rel.
7,15 Acasă la bunica - rel.
7,30 Căsuța poveștilor - rel.
7,45 Copilul adus de mare - s., rel.
8,30 Pentru iubirea ta - rel.
9,15 Înger sălbatic - rel.
10,00 Femeia vieții mele - s., rel.
10,50 Sânge din sângele meu - rel.
11,40 Nimic personal - s.
12,25 TARZAN, stăpânul junglei - f.,SUA, 1934
14,00 Acasă la români - muzică populară
14,30 Ia-mă acasă! - emisiune cu și despre animale
15,00 Doctorul casei
15,30 Dragoste și putere - s.
16,00 Copilul adus de mare - s.
17,00 Prăjiturica - s.
17,25 Vremea de acasă
17,30 Pentru iubirea ta - s.
18,25 Vremea de acasă
18,30 Acasă cu Ruxandra Săraru - emisiune cu și despre femei și problemele lor
19,25 Vremea de acasă
19,30 Motivație pentru crimă - f., SUA, 1972, cu Peter Falk
20,55 Vremea de acasă
21,00 Prima pagină - f., SUA, 1974
22,50 Latino senzațional - divertisment
24,30 Dragoste și putere - rel.
24,55 Surorile - s.
1,40 Acasă la români - rel.

ANTENA 1

7,00 Civilizații dispărute - doc.
8,00 Povești cu câței
8,30 Desene animate
9,00 Nightman - s.
10,00 Casa de piatră
10,30 Roata de rezervă
11,00 Orient Expres
13,00 Agentul secret - s.
13,45 Fotbal: Finala Cupei liceelor
15,15 Hochei: Steaua București - SC Miercurea Ciuc
18,00 Capcanele destinului - s.
19,00 Observator
20,00 Intenții ascunse - thriller, SUA, 1994
21,45 Observator
22,00 Anulați-mi rezervarea - comedie, SUA, 1972
0,00 Moștenirea neașteptată - comed., Anglia, 1938
1,45 Războinica Emmannuellei - erotic, SUA, 1995

TV ARAD

7,00 Documentar: Civilizații dispărute
8,00 Știri TVA
8,30 Politica fără prejudicăți - rel.
10,00 Casa de piatră
10,30 Roata de rezervă
11,00 Orient Expres - talk show realizat de Stelian Tănase
13,00 Agentul secret - s.
13,45 Finala Cupei Liceelor la fotbal (transmisiune directă de la Sala Polivalentă, București)
15,15 Hochei - Liga națională: **Steaua - Miercurea Ciuc**
18,00 Divertisment
18,20 Anunțuri
18,30 Știri TVA
19,00 Observator
20,00 Intenții ascunse - thriller, SUA, 1994
21,45 Știri TVA - rel.
În continuare, program identic cu Antena 1

TV INTERSAT

9,00 Prințesa Caraboo - rel.
10,30 Emisiune de tradiții și folclor I - rel.
11,00 Știri - rel.
11,35 Umbre - rel.
12,00 Impact - rel.
13,30 Desene animate
14,00 Ținuturi veșnic sălbatice
15,00 Emisiune economică - rel.
16,00 Iute ca fulgerul - film
17,30 Emisiune de tradiții și folclor II
18,00 Intersat cultural
18,25 Desene animate
18,45 Știri * Meteo * Sport * Publicitate * Vocea străzii
19,30 Muzică populară
20,30 Casa de nebuni - s.
21,00 Muzică și film
22,30 Un jaf aproape perfect - film
0,00 Știri - rel.
0,35 Erotica
1,15 Închiderea programului

ANIMAL PLANET

8,00 Lassie - 2 ep.
9,00 Cazurile judecătorului Wapner
9,30 Un câine cu imaginație
10,30 Zig Zag - 2 ep.
11,30 Aventurile vânătorului de crocodili - 2 ep.
12,30 Vânătorul de crocodili
13,30 Salvați animalele!
14,00 Povestiri despre cai - 2 ep.
15,00 Vânătorul de crocodili
16,00 Un rechin mare cât o balenă
16,30 Aventuri în recifuI albastru
17,00 Rechinii din marea deșertului
18,00 Rechinii din adâncuri
19,00 Acvanauții - 2 ep.
20,00 Aventurile vânătorului de crocodili - 2 ep.
21,00 Vânătorul de crocodili
22,00 Urgențe veterinare - 2 ep.
23,00 Africa neîmblânzită
0,00 Rezervația de animale

BUDAPESTA 1

6,45 Lumea satului; 7,00 Mesajul trecutului; 9,00 Religie; 9,10 Zanzibar - emis. pt. tineri; 10,30 Dute-vino; 11,00 Unde? Ce?; 11,30 Emisiunea pensionarilor; 12,00 Fereastra - mag. informativ; 13,00 Știri; 13,05 Mag. de muzică populară; **13,35 Cer senin** - s.; 14,35 Jani merge acasă - talkshow; 15,00 Halo; 15,30 Delta - magazin de știință; 16,05 Boutique muzical; 16,50 Secolul nostru; 17,20 1100 de ani în centrul Europei; 17,50 Fotbal - campionatul Ungariei; 20,00 Loto-show; 20,30 Știri; 21,00Em. distractivă - Bruhaha; 22,00 I. Q. Casino; **23,00 Sicilianul** - f.SUA, cu Christopher Lambert

BUDAPESTA 2

8,40 Lumea satului; **9,00 Cer senin** - s.; 9,50 Melodii veșnic tinere; 10,45 Dvs. ați cerut; **11,40 Emily** - s.; **12,25 Secretul vechii mine** - s.; **13,00 T.I.R.** - s. Ungaria; **14,05 Orășelul** - s.; **15,00 Pasărea paradisului** - f. SUA; **16,25 Compania aeriană** - s.; 17,15 Încotro?; 18,10 Șlagăr TV; 19,05 De 1000 de ori Julia; 19,50 Atletism CE; 20,40 Desene animate; 21,00 Știri, sport; 21,30 Baschet: Ungaria - Anglia; 23,00 Cheful tinerilor; **23,30 Ally McBeal** - s.

VĂ RECOMANDĂM

PRO TV: 20,15 Cursa infernală - acțiune, SUA, 1994

Sandra Bullock și Keanu Reeves sunt vedetele acestui film de super-acțiune care debutează în forță cu o descindere a poliției din Los Angeles, chemată să dezamorseze o bombă care amenință viața unor funcționari aflați în liftul unui zgârie - nor. Jack Traven și Harry Temple sunt agenții care intervin în ultima secundă, reușind să salveze persoanele captive în lift, dejucând astfel planurile unui atentator periculos. Acesta amenințase cu distrugerea clădirii dacă nu i se va plăti o mare sumă de bani drept răscumpărare. Polițiștii nu apucă însă să guste din cupa victoriei, pentru că atentatorul îi comunică personal lui Jack că într-un anumit autobuz se găsește o bombă gata să explodeze. Jack găsește autobuzul plin de pasageri, îl abordează din mers și caută să dezamorseze bomba care se declanșează automat dacă vehiculul încetinește sub viteza de 50 de mile pe oră. La volanul bolidului, al cărui șofer fusese rănit într-o altercație între pasageri, ia loc o tânără care are misiunea să meargă pe șoselele aglomerate, încotro vede cu ochii, păstrând limita de viteză impusă de atentator.

VĂ RECOMANDĂM

ANTENA 1 - 22,00
ANULAȚI-MI REZERVAREA - comedie, SUA, 1972

PRIMA

7,00 Karaoke Show - rel.
8,00 Dimineața cu Prima
12,00 Celebri și bogați - rel.
13,00 Politica de mâine - rel.
15,00 Bilanț - rel.
15,30 Vacanță a la Petrișor - rel.
16,00 Viața în direct
17,00 Celebri și bogați - s.
18,00 Focus * Sport * Meteo
18,55 Clip Art
19,00 Karaoke Show
20,00 Comisarul Rex - s.
21,00 CI5: Profesioniștii - s.
21,30 Apel de urgență
22,00 Clip Art - rel.
22,05 Focus
22,30 Revista presei
22,35 Politica de mâine
0,30 Film artistic
2,00 Focus - rel.

TELE 7 ABC

7,00 Știri
7,10 Bună dimineața, România!
9,00 Documentar
10,00 Știri
10,15 Teleshopping
10,30 Dintre sute de ziare - rel.
11,30 Cutia Pandorei - rel
12,30 Dincolo de stadion - rel.
14,00 Club ABC - rel.
15,00 Știri
15,10 Teleshopping
15,45 Post Meridian
18,00 Documentar
19,00 Dincolo de anul 2000 - doc.
20,00 Telejurnal
20,30 Economic ABC
21,00 Dintre sute de ziare
22,00 Reporter Tele 7
22,30 Telemedicina
0,00 Știri
0,30 Concert
1,35 Teleshopping
2,10 Telejurnal - rel.
2,35 Economic ABC - rel.
3,00 Dincolo de anul 2000 - rel.
4,00 Telemedicina - rel.
5,00 Reporter Tele 7 - rel.
5,30 Concert - rel.

HBO

10,00 O altfel de tabără - aventuri, SUA, 1995
11,30 Ținta vie - suspans, SUA, 1994
13,00 Phoenix - dramă, SUA, 1998
14,45 Dr. Jekyll și dl. Hyde - comedie, SUA, 1997
16,15 Măsuri disperate - acțiune, SUA, 1998
18,00 Nevastă de om bogat - dramă, SUA, 1998
19,30 Totul despre sex
20,00 Clubul nevestelor părăsite - comedie, SUA, 1997
21,45 Stargate - s.
22,30 Batman și Robin - aventuri, SUA, 1997
0,30 O cale de ieșire - suspans, SUA, 1998

DISCOVERY

10,00 Universul misterios al lui Arthur C. Clarke
10,30 Aventuri la pescuit cu Rex Hunt
11,00 Aventura cunoașterii
12,00 Căderea Saigonului
13,00 Automobile în top
13,30 Piratii și comerțul cu sclavi
14,00 Charlie Bravo
14,30 Lumea viitorului
15,00 Dezastre
15,30 Flightline
16,00 Regina stâncilor
17,00 Aventuri la pescuit cu Rex Hunt
17,30 Discovery astăzi
18,00 Echipa timpului
19,00 Raliul mașinilor de epocă
20,00 Știința ultramodernă: Vulcanii
20,30 Magazin Discovery
21,00 Dezastre de inginerie
22,00 Fabrica de bani
23,00 Safari cosmic
0,00 Cele mai moderne avioane
1,00 Cutia neagră
2,00 Magazin Discovery
2,30 Muntele secret
3,00 Universul misterios al lui Arthur C. Clarke
3,30 Călătorii la întâmplare

TV INTERNAȚIONAL

21,30 S-a întâmplat... azi
21,35 Revista presei
21,40 Practic Info
22,00 Jurnal * Curs valutar * Meteo
22,30 Scrieți-ne! Vă răspundem!
22,45 Istoria clipei
22,55 Călătoria premianților
23,10 Teatru TV: Mătrăguna de Nicolo Machiavelli
0,40 Muzică (clasică, balet)

ATOMIC TV

7,00 Selector
10,25 Reactor - rel.
10,30 Cinematomic - rel.
11,00 Atomix cu Andreea - rel.
14,00 Interactiv
15,55 Reactor - știrile zilei
16,00 Rockada - rel.
17,00 Selector - muzică non-stop pe toate gusturile
19,00 Atomix cu Ina
21,55 Reactor - știrile zilei
22,00 Atomic Café
22,30 Cybernet
23,00 Metropolis
0,00 Insomnia

TV 2

7,00 Magazin matinal; 7,30 Bună dimineața, Ungaria!; **9,30 Bogați și frumoși** - s; **9,55 Riviera** - s.; 10,25 Mamă - copil magazin; 10,50 Zoom; 11,50 Ofertă directă; 12,20 Internet; 12,55 Curs de engleză; **13,10 În trei** - s; **13,35 Riviera** - s; **14,00 Bogați și frumoși** - s.; **14,25 Doctorul de la munte** - s.; **16,10 Grupul de acțiune** - s.; **17,00 Sunset Beach** - s.; **17,45 Vipera** - s.; **18,40 Samantha** - s.; 19,30 Fapte; 20,00 Roata norocului; **20,30 Rosalinda** - s.; **20,55 Inspectorul Rex** - s. Austria; **21,50 Sentinela** - s.; 22,45 Bună seara, Ungaria!; 23,30 Fereastră spre Europa; **24,00 Ochi pentru ochi** - f. SUA, cu Danny Aiello, John Fortuno

PRO 7

7,35 TAFF - magazin; **8,10 Simpsonii** - s.; **8,35 Mallorca** - s.; **9,05 Cine-i șeful?** - s.; **9,30 Bill Cosby Show** - s.; **10,05 Pe urmele lui Bobby Fisher** - dramă, SUA, 1993; **12,00 Diagnostic - crimă** - s.; **13,00 Matlock** - s.; 14,00 Sam - magazinul amiezii; 15,00 Talkshow-uri; 18,00 Taff - magazin; **18,30 Simpsonii** - s.; **19,00 Sub un acoperiș** - s.; **19,30 Bill Cosby Show** - s. SUA; **20,00 Fam. Bundy** - s.; 20,30 Galileo - magazin științific; 20,55 Știri; **21,15 Made in America** - comedie, SUA-Franța, 1993, cu Woopi Goldberg; 23,20 Magazin erotic; **0,05 Amantul invizibil 7** - erotic, Franța, 1996; **1,45 Spitalul de urgență** - s.

RTL

7,00 Șapte fix; **7,30 Bună dimineața!**; 8,00 Opt fix; **8,30 Bogați și frumoși** - s.; **8,55 Între noi** - s. Germania; **9,25 Vremuri bune...** - s. Germania; 10,00 Dimineața mea - magazin; 11,30 Sabrina - talk; 12,30 Duelul familiilor - conc. TV; 13,00 Magazinul amiezii; 14,00 Schi trambulină - Bishofshofen, în direct; 14,00 Talkshow-uri; **18,00 Dădaca** - s.; **18,30 Între noi** - s. Germania; 19,00 Magazin regional; 19,30 Exclusiv magazin; 19,45 Știri, sport, meteo; 20,10 Exploziv magazin; **20,40 Vremuri bune, vremuri rele** - s. Germania; **21,15 Capcana morții pe Internet** - thriller Germ., 1999; 23,10 Stern TV - magazin; 1,00 Jurnalul nopții; **1,30 Fete de aur** - s.

TV 5

13,05 100% Întrebări; 14,05 Timpul prezent; 15,00 Jurnal TV 5; **15,15 Nestor Burma** - s.; 17,00 Jurnal TV 5; 17,15 Întrebări TV 5; 17,30 Gurmanzi; 18,05 Piramide; 18,30 Întrebări pentru campion; 19,00 Jurnal TV 5; **19,15 Nestor Burma** - s.; 21,00 Jurnal Elveția; 22,05 Magazin; **23,15 Doctorul Sylvestre** - s.; 1,00 Jurnal

EUROSPORT

9,30 Schi alpin CM Innsbruck, coborâre fem.; 11,00 Schi - fond, CM Falun; 12,00 Sporturi extreme; 13,00 Schi trambulină Iron Mountain; 14,30 Patinaj artistic - Osaka (Japonia); 16,30 Biatlon - CM Holmenkolen bărbați; 18,00 Sporturi extreme - Mount Snow; 19,00 Moto Trial - Bremen; 20,00 Cascadorii; 21,00 Arte marțiale - Călugării Shaolin, Erfurt (Germ.); 22,00 Patinaj artistic - Osaka; 0,00 Aerobic - Orlando (SUA); 1,00 Sporturi extreme.

VĂ RECOMANDĂM

ACASĂ, 22,00 Marele Gatsby - dramă SUA, 1974

Primul război mondial. Un tânăr ofițer pe nume Jay Gatsby se îndrăgostește de o frumoasă și răsfățată membră a protidendadei, Daisy Faye, pe care o cere în căsătorie, implorând-o să-l aștepte până la sfârșitul războiului. Numai că ea se mărită între timp cu un tânăr înstărit din înalta societate, Tom Buchanan. Trec mai mulți ani. Cei doi locuiesc într-una dintre cele mai selecte zone din Long Island, iar pe celălalt mal al golfului, chiar față în față, este fabulosul domeniu al lui Jay Gatsby, acum bogat, renumit pentru petrecerile pe care le dă. Daisy își reîntâlnește fostul iubit în casa vărului ei, pare mai îndrăgostită ca oricând și îi promite că-l părăsește pe Tom, căruia însă nu îi spune decât târziu, deși știe că are o amantă. Drama se declanșează în clipa în care Daisy, aflată la volanul mașinii lui Jay, accidentează mortal o femeie.

COMCEREAL S.A. ARAD

Comunica urmatoarele:

In vederea asigurării necesarului de sămânța pentru înființarea culturii de floarea soarelui - recolta 2000, producatorii agricoli sunt **rugați a lua legătura, de urgență, cu bazele de recepționare din județ sau cu Compartimentul Contractări la sediul societătii, tel.282010, 282014 și a solicita hibridul dorit** precum și cantitatea de sămânță necesară

Miercuri, 1 martie 2000

ADEVĂRUL

PROGRAME TV pag.12

TVR 1

7,00 Matinal național
9,00 TVR Iași
10,00 Jenny - rel.
10,30 Scuzați! Pardon! Mersi! - rel.
11,00 TVR Cluj-Napoca
12,00 Punct ochit - rel.
13,00 TVR Timișoara
14,00 Jurnal
14,15 Ciber-Fan
14,30 Evrika!
15,00 Memorialul durerii - Evadare spre lumea liberă - rel.
16,00 Ecoturism
16,30 Medicina pentru toți
17,00 Hora satului...
17,30 Impas în doi
18,00 Corect!
18,05 Doi băieți, o fată și o pizzerie - s.
18,30 Jenny - s.
19,00 Avanpremieră Știri
19,10 Sunset Beach - s.
20,00 Jurnal * Meteo * Sport
20,55 Doamna din tren - dramă, Italia 1998, ultima parte
22,40 În flagrant
23,15 Jurnalul de noapte
23,30 Lumea dansului
0,30 Café Corso

TVR 2

7,00 Santa Barbara - rel.
7,45 Alfred Hitchcock prezintă ... - s.
8,40 Care pe care - rel.
9,35 Arca lui Noe - rel.
10,10 Puls 2000 - rel.
11,00 E dreptul tău - rel.
12,05 În căutarea submarinului I-52 - rel.
13,00 TVR 2 - te prinde bine!
13,10 Desene animate
13,35 Toți, împreună
14,45 Știri
14,50 Desene animate: **Familia Simpson**
16,00 Trupa DP2
17,30 Santa Barbara - s.
18,15 Se întâmplă acum!
18,45 Telejurnal
19,15 TVR 2 - te prinde bine!
19,25 Rapsozii satelor
19,45 Călătorind prin țară
20,00 Prinde 2-ul ... cu mărțișoare
21,40 B.D. intră în acțiune - comedie, România, 1970, cu Toma Caragiu, Sebastian Papaiani, Puiu Călinescu
23,20 TVR2 - te prinde bine!
23,30 Știri
23,35 Hanson în concert
0,20 Nocturna
0,30 TVM. Mesager

PRO TV

7,00 Bună dimineața, Pro TV e al tău!
10,00 Tânăr și neliniștit - s.
11,00 Diagnostic crimă! - s.
11,45 Dădaca - s.
* P(r)oezia. La Eminescu
12,15 Te iubesc până la moarte - comedie, SUA, 1990, cu Kevin Kline, Tracey Ullman, Joan Plowright
14,00 Chestiunea zilei - rel.
16,10 Tânăr și neliniștit - s.
17,00 Știrile Pro TV
17,30 Drumul spre Rai - Primul episod
18,25 Dădaca - s.
18,50 Chestiunea zilei
19,00 Știrile Pro TV
19,50 Chestiunea zilei
20,00 DOD Show - emisiune de divertisment cu Doru Octavian Dumitru
● Millennium, Clasic și modern
21,00 Chestiunea zilei
21,30 Fotbal Liga Campionilor: Fiorentina-Valencia - LIVE
23,30 Chestiunea zilei
● P(r)oezia. La Eminescu
0,00 Fotbal: Rezumat Liga Campionilor
1,00 Diagnostic crimă! - s. - rel.
● **P(r)oezia. La Eminescu**

TV ACASĂ

4,30 Știrile de Acasă - rel.
5,00 Guadalupe - s.
6,00 Iubire sfântă - rel.
6,45 Dragoste și putere - rel.
7,15 Acasă la bunica - rețete culinare - rel.
7,30 Căsuța poveștilor - rel.
7,45 Copilul adus de mare - rel.
8,30 Pentru iubirea ta - rel.
9,15 Înger sălbatic - rel.
10,05 Femeia vieții mele - rel.
10,55 Sânge din sângele meu - rel.
11,45 Avalon - f. rel.
14,00 Antonella - s.
14,45 Iubire sfântă - s.
15,30 Dragoste și putere - s.
16,00 Copilul adus de mare - s.
17,00 Desene animate
17,10 Acasă la români - muzică populară
17,15 Acasă la bunica - rețete culinare
17,30 Pentru iubirea ta - s.
18,30 Știrile de Acasă
19,00 Vremea de acasă
19,05 Sânge din sângele meu - s.
19,55 Vremea de acasă
20,00 Înger sălbatic - s.
21,00 Femeia vieții mele - s.
21,55 Vremea de acasă
22,00 Marele Gatsby - f., SUA, 1974, cu Robert Redford, Mia Farrow, Bruce Dern
0,30 Dragoste și putere - rel.

ANTENA 1

7,00 Observator
8,00 Dimineața devreme
10,00 Știri
10,10 Pe cont propriu - s.
11,00 Ce-i al tău e și al meu - comedie, Australia, 1996
13,00 Știri
13,15 Raven - s.
14,00 Rivalii îndrăgostiți - s.
15,00 Răsfățata - s.
17,00 Știri
17,25 Capcanele destinului - s.
19,00 Observator
20,00 Operațiunea de salvare - acț., SUA, 1993, cu Michael Dudikoff
22,00 Observator
22,30 Marius Tucă Show
1,00 Caracatița 3 - s.
2,00 Capcanele destinului - rel.
3,00 Răsfățata - s.

TV ARAD

7,00 Observator
8,00 Știri TVA - rel.
8,30 Poliția 955 - rel.
9,50 Anunțuri
10,00 Știri
10,10 Pe cont propriu- s.
11,00 Ce-i al meu e și al meu - comedie, Australia, 1996
13,00 Știrile amiezii
13,15 Raven - s.
14,00 Rivalii îndrăgostiți - comedie romantică, SUA, 1986
16,00 Capcanele destinului - s.
17,00 Știri
17,25 Divertisment
18,00 Emisiune în limba germană
18,20 Anunțuri
18,30 Știri TVA
19,00 Observator
20,00 Club T
21,20 Anunțuri
21,30 Știri - rel.
22,00 Observator
22,30 Marius Tucă Show
În continuare programul este identic cu cel al Antenei 1.
9,00 Deschiderea programului

TV INTERSAT

9,15 Revista presei
9,45 Horoscop
9,50 Dulce ispită - s.
10,30 Desene animate - Cartuna Show
11,00 Știri - rel.
11,35 Emisiune în limba sârbă - rel.
12,00 Fetele de pe Marte - f. rel.
13,30 Mistere, farmece și miracole
14,00 Amintiri din anul 1971 - rel.
15,00 Zona politică - rel.
16,00 Desene animate - Tombik & B.B.
16,30 Inimi însângerate - f.
18,00 Obiectiv economic
18,15 Comorile lumii
18,25 Haideți să ne jucăm
18,45 Știri, Meteo, Sport, Publicitate, Vocea străzii
19,30 Trei ceasuri rele - emisiune în direct
20,30 Farmacia de serviciu - s.
21,00 Emisiune în limba maghiară
22,00 Deșertul vorbește
22,30 Răpirea - f.
0,00 Știri - rel.
0,35 Erotica
1,15 Închiderea programului

ANIMAL PLANET

8,00 Spectacolul naturii
8,30 Salvați animalele!
9,00 Un câine cu imaginație
9,30 Noile aventuri ale lui Black Beauty
10,00 În lumea animalelor
11,00 Aventurile vânătorului de crocodili
12,00 Cazurile judecătorului Wapner
13,00 Păsările marine din Gaspe
14,00 Vânătorul de crocodili
15,00 Urgențe veterinare
15,30 Salvați animalele!
16,00 Pacienții lui Harry
16,30 Povestiri de la grădina zoologică
17,00 Spectacolul naturii
17,30 Aventurile vânătorului de crocodili
18,30 Acvanauții
19,00 Urgențe veterinare
19,30 Reportaje de la grădina zoologică
20,00 Vânătorul de crocodili
21,00 Animale de la A la Z
22,00 Urgențe veterinare
23,00 Marele oportunist
0,00 În ajutorul animalelor sălbatice
1,00 Spitalul veterinar de urgență

BUDAPESTA 1

6,45 Lumea satului; 7,00 Magazin matinal; **10,05 Bestia** - s.; **11,00 Vecinii** - s.; **12,10 Moștenirea familiei Guldenburg** - s; 13,00 Magazin informativ; 14,00 Magazinul minorităților croate și române; **15,05 Vivat, Benyovszky!** - s.; **16,05 Contele de Monte Cristo** - s. ultimul ep.; 17,00 Curs de germană; 17,30 Desene animate chinezești; **17,40 Doi băieți, o fată și o pizzerie** - s.; 18,00 Budapesta necunoscută - doc. 3/3; 18,30 Credințele noastre; 18,50 Jurnale regionale; 19,00 Știri; 19,15 Tema; 19,30 Fan-mag. cinematografic; **20,00 Totul pentru iubire** - s.; 20,30 Știri; 21,00 Show juridic; 21,30 Fotbal: FC Barcelona-FC Porto, Liga campionilor; 23,40 Știri; 23,45 Actual; 0,10 Ora de primire; 0,35 Fotbal - Liga campionilor, selecțiuni

BUDAPESTA 2

10,05 Dezbateri parlamentare, în direct; **13,05 Hotel Paradis** - s., ep. 1; 14,00 Magazin informativ; 14,30 Actual; 14,50 Mesajul trecutului; 16,30 Magazin economic; 17,00 Strada școlii; 18,30 Magazin pentru handicapați; 19,00 Handbal fem. Cupa Ungariei; 20,40 Desene animate; 21,00 Știri, sport; 21,30 Mașhiari celebri; **22,25 Poliția nautică** - s.: **23,10 Berarul** - s. Danemarca

VĂ RECOMANDĂM

TVR 1 – 20,55 DOAMNA DIN TREN - dramă, Italia 1998, ultima parte

VĂ RECOMANDĂM

PRO TV. 12,15 Te iubesc până la moarte - comedie, SUA, 1990

Scenariul, de un umor negru, pornește de la o întâmplare adevărată, transmisă de toate canalele americane de știri, despre o femeie ce și-a împușcat soțul care-o înșela. Acesta nu moare însă și refuză să facă plângere, considerând că gestul soției este perfect justificat. Joey este un american de origine italiană care, tipic, are o pizzerie și mare succes la femei. Soția lui, Rosalia, nu știe că e înșelată. Încrederea ei în soț e oarbă, dar, într-o zi, află adevărul și, împreună cu mama ei Nadjia, strașnică la mânie ca orice femeie slavă, decide că trădătorul merită pedeapsa cu moartea. Niște ucigași plătiți ar rezolva cu siguranță treaba, așa încât Devo, omul devotat Rosaliei, e trimis să angajeze doi. Lui Joey i s-au servit spaghetti cu somnifere din plin și doarme dus când vin kilerii și-l împușcă.

Sâmbătă, 26 februarie 2000

ADEVĂRUL

PRIMA

7,00 Emisiune pentru copii - rel.
11,00 Povești pescărești
11,30 Sport Magazin
13,00 Motor
13,30 Apel de urgență - rel.
14,00 Real TV - rel.
14,30 Dosarele Y - rel.
15,30 Camera ascunsă
16,00 Comisarul Rex - rel.
17,00 Celebri și bogați - s.
18,00 Focus * Sport * Meteo
18,30 Clip Art
18,35 Popular - Divertisment
21,00 Un prinț în America - comedie, SUA, 1988
22,45 Clip Art - rel.
22,50 Focus
23,00 Show-ul de noapte
1,00 Taxiul din L.A. - acțiune, SUA
2,30 Focus - rel.

TELE 7 ABC

8,00 Știri
8,10 Dintre sute de ziare - rel.
9,00 Țara spiridușilor
10,00 Tentații - rel.
11,00 Lumea în clipa 2000 - rel.
12,15 Documentar
13,00 Studioul Tudor Vornicu
17,00 Documentar
18,00 Rendez-vous la Tele 7
19,00 Festivalul Om bun
20,00 Telejurnal
20,30 Derrick - s.
21,30 O noapte cu Adrian Păunescu
0,00 Știri
0,20 O noapte cu Adrian Păunescu
1,30 Rendez-vous la Tele 7
2,30 Telejurnal
3,00 Studioul Tudor Voinicu
7,00 Clipuri muzicale
7,35 Teleshopping

HBO

10,00 Desene animate
11,00 Labul lebedelor 3 - animație, SUA, 1998
12,15 Cec în alb - comed., SUA, 1994
14,00 Braconierul - thriller, SUA, 1996
15,45 În rol de avocat - comed., SUA, 1997
17,30 Stargate - s.
18,15 Minți periculoase - dramă, SUA, 1995
20,00 Cinema Cinema Cinema
20,30 Înfruntarea - acțiune, SUA, 1997
22,30 Montana - acțiune, SUA, 1998
0,15 Angel - acț., SUA, 1999
2,00 Spawn - d.a.
2,30 Vârcolacul - horror, SUA, 1996

DISCOVERY

10,00 Creaturi fantastice
10,30 Animal X
11,00 Aventuri în Australia
11,30 Nick și broaștele țestoase
12,00 Flightline
12,30 Pirați din Pacific
13,00 Mari comandanți
14,00 Dincolo de adevăr
15,00 Aripi pe mare
16,00 Vulcanii
18,00 Războiul submarinelor
19,00 Konkordski
21,00 Jumbo Jet
22,00 Construcții din fiare vechi
23,00 Clădiri, poduri și tunele
0,00 Spitalul de urgență
1,00 Criminaliștii
3,00 Războiul submarinelor

TV INTERNAȚIONAL

21,30 S-a întâmplat... azi
21,35 Revista presei
21,40 Kiki Riki Miki
22,00 Jurnal * Meteo
22,30 Meridianul Iași
22,50 Clipa de poezie
22,55 Scrinul cu amintiri
23,25 Teatrul liric
2,00 1999, an de excepție pentru sportul românesc
0,40 Selecția națională Eurovision

ATOMIC TV

7,00 Selector
10,30 Romanian Top 100
12,30 File de poveste
13,00 High Action Adrenalin
13,30 Cinematomic - rel.
14,00 K Lumea
16,00 Selector
18,30 Atomix cu Dinu - rel.
21,30 Febra - party music
22,30 Vibrații
23,30 Klub Bizzar
0,30 Insomnia

TV 2

7,00 Rădăcini; 7,30 Biblia pentru copii; 8,00 Matineu, desene animate; 10,00 Desene animate; 12,00 Party TV; 12,30 Zoom; 13,30 Șlagăre; 13,48 Adrenalină; 14,10 Șlagăre; 14,35 Cine-mania; **15,00 Club 7** - s. Anglia; **15,30 Quantum Leap** - s.; **16,30 Sabrina** - s.; **17,00 Buni prieteni** - s; **17,30 Aventurile lui Sindbad** - s.; **18,30 Hercules** - s.; 19,30 Fapte; 20,00 Un milion sau nimic - conc. tv; **20,30 Rosalinda** - s.; **21,00 G.2 - Războinicii trecutului** - acț., SUA, cu Daniel Bernhardt; **22,50 Donor** - thriller, SUA, cu Melissa Gilbert; **1,30 Dosarele Y** - s.; **1,00 Weekend fierbinte** - erotic, SUA

PRO 7

7,10 Desene animate; **12,15 Time Trax** - s.; 13,05 Desene animate; 14,30 Lava, Lava - d. a.; **14,35 Familia Bundy** - s. 2 ep.; **15,35 Jesse** - s. distr. SUA; **16,05 Prieteni** - s.; **16,30 Sabrina** - s; **17,00 Vrăjită** - s; **18,00 Buffy** - s; 19,00 Trandafiri de la fostul - show; 20,00 Talk, talk, talk; 20,30 Max - magazin; 20,55 Știri, sport; **21,15 Werner**- comed. Germ. 1990; **23,40 Încă 48 de ore** - polițist, SUA, 1990, cu Eddie Murphy, Nick Nolte; 1,20 TV Total; 2,20 Quatsch club;

RTL

6,40 Desene animate; 9,00 Disney Club; 10,45 Des. animate; **13,10 Boston College** - s.; **13,35 Moeska** - s.; **14,05 Afaceri de familie** - s.; **14,30 După Lună** - s.; **15,00 Prințul din Bel Air** - s.; **15,30 Anii 70, ani nebuni** - s.; **16,00 Meșterul casei** - s.; 17,00 Bravo Supershow 2000; 20,10 Exploziv weekend - show; 21,15 Cele mai incredibile salvări din lume - rep.; 22,10 Cele mai teribile furtuni - rep.; **23,00 Colombo** - polițist, SUA, 1972, cu Peter Falk; 0,30 Lumea Veronei - talk; **1,30 South Park** - s.; 1,55 7 zile, 7 capete; **2,45 Iubirea trebuie să fie nebună!** - s.

TV 5

15,15 Magazin; 16,00 Intervențiile vieții; 17,15 Întrebări TV 5; 17,30 Sport Africa; 18,05 Piramide; 18,30 Întrebări pentru campion; 19,00 Jurnal France 2; 19,15 Banul public; 20,30 Autovision; 21,00 Jurnal Belgia; 21,30 Jurnal France 2; 22,05 Thalassa Magazin; 23,00 Jurnal TV5;

EUROSPORT

9,30 Sporturi extreme; 11,00 Schi alpin CM; 12,00 Biatlon - CM 15 km, Holmenkollen bărbați, în direct; 12,45 Atletism CE Gent, în direct; 14,00 Biatlon - CM 12,5 km, fem., Holmenkollen, în direct; 14,45 Schi fond CM Falun, în direct; 15,15 Schi alpin - CM Inssbruck; 16,15 Atletism CE Gent (Belgia) în direct; 19,00 Schi trambulină Salt Lake City, în direct; 20,00 Patinaj viteză - CM Seul; 21,30 Tenis - turneu ATP Londra, în direct; 23,00 Dansuri sportive - Paris, în direct; 1,00 Sportcentre; 1,15 Patinaj viteză CM Seul.

VĂ RECOMANDĂM

TV ACASĂ:

21,00 Prima pagină - comedie, SUA, 1974

Film despre ziariștii din Chicago în anii '30, cu două nominalizări Globul de Aur, ecranizare a unei piese de mare succes pe Broadway. Jurnalistul Hildy Johnson s-a săturat de mizeriile meseriei și de șefi care vor numai știri senzaționale, așa încât vrea să renunțe la slujbă și să se însoare. Numai că și-a ales prost momentul, întrucât este chiar ziua dinaintea execuției unui criminal și, evident, redactorul șef al ziarului, Walter Burns, nu poate rata subiectul.

INFOTON ROMÂNIA
Str. I. Blaga, nr. 2-4
Tel.: 280175, 281800
Instalații de secretariat modulare INFOTON 204/408
Centrale telefonice PANASONIC (mică, medie și mare capacitate)
Faxuri PANASONIC, Af310
Telefoane pentru linii individuale și cuplate PANASONIC, SIGNO, AKTRON
NOI DĂM TONUL COMUNICAȚIILOR
Service garanție și post garanție

TVR 1

7,00 Ceasul deșteptător
8,00 Universul credinței
9,00 Desene animate
9,30 Kiki Riki Miki
11,00 Viața satului
12,30 Tezaur folcloric
13,20 De luni până duminică
14,00 National TV Bingo
17,00 Atletism: Campionatele Europene Indoor, la Gent, Belgia
18,30 Trupa de șoc
19,00 Perechea potrivită
19,30 21 - cu Ștefan Bănică Jr.
20,00 Jurnal * Meteo
20,30 Un cântec pentru Europa
22,30 Duminica sportivă
22,50 Jurnal
22,55 Ostatici ostili - comedie, SUA, 1994 cu Denis Leary
0,30 Pe față

TVR 2

7,00 Santa Barbara - rel.
8,25 Alfred Hitchcock prezintă... - rel.
9,45 Pas cu pas
10,15 Ferma
11,00 Tip-top, mini-top!
12,00 Arca lui Noe
12,30 Desene animate
13,30 D'ale lui Mitică
14,05 Sabrina, vrăjitoare la 16 ani - s.
14,25 Videoclipuri
15,00 Știri
15,05 Santa Barbara - s.
15,50 Telerecital Florica Ungur
16,20 Cetatea Bran
16,50 Galele TVR 2
17,50 Povestirile operei
18,45 Un secol de cinema
19,30 Știri
19,40 Poliție judiciară - s.
20,30 Prințesa și cerșetoarea - dramă, SUA, 1995, cu Shelley Fabares
22,00 Verde de micul Paris!
23,05 Știri
0,55 TVM * Mesager

PRO TV

7,00 **Câinele familiei** - d. a.
7,20 **Căpitanul N** - d. a.
7,40 **Peter Pan** - d. a.
8,15 **Mica sirenă** - d.a.
8,30 **Aventurile lui Sylvester și Teety** - d. a.
9,00 Super Abracadabra
9,30 **Meego** - ep. 7
11,00 Destine celebre: **Jimi Hendrix - Om și zeu** - doc.
12,00 Profeții despre trecut
12,55 Știrile Pro TV
13,05 **Prietenii tăi** - s.
13,30 **Dharma și Greg** - s.
14,00 Prețul corect - concurs
14,30 Echipa mobilă
14, 45 Beverly Hills 90210 - s.
15,45 Xena, prințesa războinică - s.
16,30 Super Bingo - Live
19,00 Știrile Pro TV
19,30 Încă o dată - comedie/dramă, SUA, 1991, cu Richard Dreyfuss * Millennium. Clasic și modern
21,40 Răpirea - dramă, SUA, 1996, cu Kate Jackson
23,15 Diagnostic: Crimă - s. ep. 14
0,30 Magazin Liga Campionilor
1,30 Sex în Beverly Hills - s.
2,00 Echipa mobilă - rel.
2,15 Răpirea - f. rel.
4,00 Xena, prințesa războinică - rel.
4,45 Beverly Hills 90210 - rel.
5,30 Aripile pasiunii - s.
6,15 Aripile pasiunii - s.

TV ACASĂ

5,00 **Guadalupe** - s.
6,45 Dragoste și putere - rel.
7,15 Căsuța poveștilor - rel.
7,45 Copilul adus de mare - rel.
8,30 Pentru iubirea ta - rel.
9,15 Acasă la bunica - retrospectiva săptămânii
10,30 Acasă cu Ruxandra Săraru - emisiune cu și despre femei și problemele lor - rel.
11,30 Doctorul casei
12,00 Ia-mă acasă! - emisiune cu și despre animale prezentată de Simona Mihăescu
12,30 Columbo - Motivație pentru crimă - rel.
13,45 Latino senzațional - divertisment sud american
14,30 Înger sălbatic - rezumatul săptămânii
15,30 Floare de aur - s.
17,00 Prăjiturica - d.a.
* Vremea de acasă
17,30 Micuțele doamne - s.
* Vremea de acasă
19,00 Planeta fantastică - s.
19,15 Acasă la români - muzică populară
21,00 919 Fifth Avenue - f. SUA, 1995, cu Barry Bostwick
22,40 Surorile - s.
23,30 Latino senzațional - rel.

ANTENA 1

8,00 Credința și viața
9,00 Desene animate
10,00 Desene animate - d.a.
10,50 Buni prieteni
11,40 Aventurile lui Sinbad - s.
12,30 Agentul secret - s.
13,20 Ultima soluție - acțiune, SUA, 1990
15,00 Hochei: Steaua București - SC Miercurea Ciuc
18,00 Capcanele destinului - ep. 130
19,00 Observator
19,50 TeleEurobingo show
23,00 Alegere greșită - dramă, SUA, 1995, cu Carolina Goodall
1,00 Ultima soluție - rel.
0,30 Agentul secret - s. rel.
0,40 Aventurile lui Sinbad - s. rel.
5,00 Capcanele destinului - rel.
6,00 Credința și viața - rel.

TV ARAD

6,30 Anulați-mi rezervarea - film, rel.
8,00 Știri TVA - rel.
8,20 Anunțuri
8,30 Divertisment
9,00 Desene animate
10,00 Bărbați în negru - des. anim.
10,50 Buni prieteni.
11,40 Aventurile lui Sinbad - s.
12,30 Agentul secret - s.
13,20 Ultima soluție - acțiune, SUA, 1998
15,15 Hochei - Liga națională: Steaua - Miercurea Ciuc
18,00 Divertisment
18,20 Anunțuri
18,30 Știri TVA
19,00 Observator
19,50 TeleEurobingo Show
În continuare program identic cu cel al Antenei 1

TV INTERSAT

9,00 Războinicul temporal - film
10,30 Emisiune de tradiții și folclor - II rel.
11,00 Știri
11,35 Întersat cultural - rel.
12,00 Muzică și fim cu Alecu Chiriță - rel.
13,30 Muzică bănățeană
15,30 O luptă pe viață și pe moarte - rel.
17,00 Sport Show - emis. în direct
18,00 Marea junglă - s.
18,25 Desene animate
18,45 Retrospectiva știrilor săptămânii
19,30 Soldați de jucărie - film
21,00 Lumea adâncurilor
21,15 Neon Rider - s.
22,00 Camera ascunsă
0,00 Retrospectiva știrilor săptămânii - rel.
0,35 Erotica
1,15 Închiderea programului

ANIMAL PLANET

8,00 Cazurile judecătorului Wapner
9,00 Un câine cu imaginație
10,00 Acvanauții
11,00 Povestiri despre cai
11,30 Aventurile vânătorului de crocodili
13,30 Salvați animalele!
14,00 Reportaje de la grădina zoologică
15,00 Aventurile vânătorului de crocodili
16,00 Acvanauții
17,00 Un câine cu imaginație
18,00 Zig & Zag
19,00 Infinitul oceanului
20,00 Salvați și salvatori
21,00 Ultimul refugiu
22,00 Echipa de intervenție - 2 ep.
23,00 Habitatele Africii
23,30 Stăpânii sălbăticiei
0,00 Un munte în mișcare
1,00 Animalele Asiei

BUDAPESTA 1

7,00 Magazinul gospodarilor; 7,20 Mesajul Bibliei; 7,30 Desene animate; 8,00 Insula duminicală; 9,40 Să vorbim despre viitor!; 10,00 Să descoperim Ungaria!; 12,00 Clubul trei dorințe; 13,00 Știri; 13,05 Ungaria viitorului; 13,35 Roata norocului; **14,05 Cazul băiatului Noszty** - f. Ungaria; 15,50 12 uși - show; 16,15 Religie; **16,40 Nici nepoții nu vor vedea**; **17,30 Emily** - s.; 18,20 Șasele magic; 18,55 Fotbal - campionatul Ungariei; 20,00 Ora șapte - informații știri; 21,00 Repede; 22,00 Vânătorul de oameni - thriller SUA; 24,00 Concert Demjen Ferenc; 0,15 Mediamix

BUDAPESTA 2

8,40 Magazinul gospodarilor 9,00 Religie; **9,45 Fata și Grand** - f. Rus; 12,15 Video-clipuri 12,30 Du-te vino! 13,05 Punct verde; 13,55 Frend; 14,15 Gaia - jurnal ecologic; 14,50 Concertul orchestrei simfonice Pécs; 15,30 Mesajul locurilor sfinte; 15,50 Handbal; 17,50 Bruhaha - em. distract.; 18,45 Casino I.Q.; **19,00 Emma** - s.; 21,30 Șansele magic - concurs TV; 22,00 Săptămâna; 23,00 Telesport - atletism CE; **23,50 Ally Mc Beal** - s.;

VĂ RECOMANDĂM

TVR 1- 22,55
OSTATICI OSTILI - comedie, SUA, 1994 cu Denis Leary

VĂ RECOMANDĂM

PRO TV: 19,30 Încă o dată - comedie/dramă, SUA, 1991

Acest prim film realizat în America de către regizorul suedez Lasse Hallstrom este o poveste despre viață, dragoste și șansă într-o familie de italieni din Boston. Când Jan se mărită, soara ei mai mare, Renata, este invidioasă și consideră că a venit timpul să-i pună piciorul în prag lui Rob, iubitul ei de-o veșnicie. Acesta însă bate în retragere și rupe relația. Drept consolare, Renata își ia o vacanță și pleacă în Caraibe, unde îl cunoaște pe Sam Sharp și se îndrăgostește fulgerător de el. Sam e un om de afaceri important și impulsiv, mânat întotdeauna de cele mai bune intenții, dar toate îi ies pe dos. Reuniți la Boston, cei doi se căsătoresc, moment în care noul membru al familiei începe să-și impună personalitatea supărându-l în primul rând pe Joe, tatăl socru.

PRIMA

7,00 Karaoke Show - rel.
8,00 Dimineața cu Prima
12,00 Celebri și bogați - s.
13,00 Politica de mâine - rel.
15,00 Motor - rel.
15,30 Real TV - rel.
16,00 Viața în direct
17,00 Celebri și bogați - s.
18,00 Focus * Sport * Meteo
18,55 Clip Art
19,00 Karaoke Show
20,00 Grace Kelly - dramă, SUA, 1983
21,30 Bilanț
22,00 Clip Art - rel.
22,05 Focus - știri
22,30 Revista presei
22,35 Politica de mâine
0,30 Zona de război - acțiune, SUA
2,00 Focus - rel.

TELE 7 ABC

7,00 Știri
7,10 Bună dimineața, România
9,00 Documentar
10,00 Știri
10,30 Dintre sute de ziare - rel.
11,30 Studioul Tudor Vornicu - rel.
15,00 Știri
15,10 Teleshopping
15,45 Post Meridian
18,00 Documentar
19,00 Dincolo de anul 2000
20,00 Telejurnal
20,30 Economic ABC
21,00 Dintre sute de ziare
22,00 Cutia Pandorei
22,45 24 din 24
23,15 Arcub live
0,00 Știri
0,30 Concert
1,35 Teleshopping
2,10 Telejurnal - rel.
2,35 Economic ABC
3,00 Dincolo de anul 2000 - rel.
4,00 Cutia Pandorei - rel.
4,45 24 din 24 - rel.

HBO

10,00 Dragostea e oarbă - dragoste, SUA, 1998
11,45 Regii banilor - dramă, SUA, 1998
13,30 Noua dezordine mondială- acț., SUA, 1996
15,00 Decepția - dramă, SUA, 1998
17,00 Povestea lui Dennis Rodman - dramă, SUA, 1998
18,30 Cinema, Cinema, Cinema
19,00 Banii vorbesc - comedie, SUA, 1997
20,30 Dreptate - thriller, SUA, 1998
22,15 Înfruntarea - acț., SUA, 1997
0,15 Johnny Skidmarks - thriller, SUA, 1998

DISCOVERY

10,00 Universul misterios al lui Arthur C. Clarke
10,30 Călătorii la întâmplare
11,00 Povestiri despre supraviețuire
11,30 Aventuri la pescuit
12,00 Specialiștii
13,00 Era clonării
14,00 Automobile în top
14,30 Linia frontului
15,00 Stare de alertă
15,30 Lumea viitorului
16,00 Dezastre
16,30 Flightline
17,00 Aripi
18,00 Aventuri la pescuit cu Rex Hunt
18,30 Discovery astăzi
19,00 Echipa timpului
20,00 Generalii lui Hitler: Canaris
21,00 Muntele secret
21,30 Discovery astăzi
22,00 Dezastre pe mare
23,00 Spitalul de urgență
0,00 Cutia neagră
1,00 Bomba cu hidrogen
2,00 Intrigă la Istanbul
3,00 Discovery astăzi
3,30 Dincolo de anul 2000

TV INTERNAȚIONAL

21,30 S-a întâmplat... azi
21,35 Revista presei
21,40 Practic Info
22,00 Jurnal * Curs valutar * Meteo
22,30 Lumea și noi
23,00 Culise
23,40 Dor
0,10 Ecoturism
0,40 Romante

ATOMIC TV

7,00 Selector
10,25 Reactor - rel.
10,30 File de poveste - rel.
11,00 Atomix cu Oana - rel.
14,00 Interactiv
15,55 Reactor
16,00 Aria 52 - rel.
17,15 Selector
19,00 Atomix cu Andreea
21,55 Reactor - rel.
22,00 Cinematomic cu Ina
22,30 High Action Adrenalin - rel.
23,00 Rockada
0,00 Insomnia

TV 2

7,00 Matinal; 7,30 Bună dimineața!; 8,00 Opt fix; **8,30 Bogați și frumoși** - s.; **8,55 Între noi** - rel.; **9,25 Vremuri bune, vremuri rele** - s.; 10,00 Dimineața mea - magazin; 11,30 Sabrina talk; 12,30 Duelul familiilor - concurs; 13,00 Magazinul amiezii; 14,00 Talkshow-uri; **18,00 Dădaca** - s.; **18,30 Între noi** - s.; 19,00 Bună seara! - magazinul landurilor; 19,30 Exclusiv - magazinul vedetelor; 19,45 Știri; 20,10 Exploziv - magazin; **20,40 Vremuri bune, vremuri rele** - s.; 21,15 Carnaval; 23,15 Reportaj; 1,00 Jurnalul nopții; **1,30 Fete de aur** - s.

PRO 7

7,30 Sam - magazin; 8,20 Desene animate; **8,50 Mallorca** - s.; **9,20 Cine-i șeful?** - s.; **9,45 Bill Cosby show** - s.; **10,25 Digger** - dramă Canada, 1993; **12,00 Diagnostic - crimă** - s.; **13,00 Matlock** - s.; 14,00 Sam - magazin; 15,00 Talkshow-uri; 18,00 Taff - magazin; **18,25 Simpsonii** - s.; **19,00 Afaceri de familie** - s.; **19,30 Bill Cosby Show** - s.; **20,00 Fam. Bundy** - s.; 20,30 Galileo - magazin științific; **21,15 Spitalul de urgență** - s. SUA, 1998; **22,15 Spitalul din Berlin** - s.; **23,15 Total Recall 2070** - SF, SUA, 1998; 0,10 Reportaj Pro 7

RTL

7,00 Șapte fix; 7,30 Bună dimineața!; 8,00 Opt fix; **8,30 Bogați și frumoși** - s.; **8,55 Între noi** - rel.; **9,25 Vremuri bune, vremuri rele** - s.; 10,00 Dimineața mea - magazin; 11,30 Sabrina talk; 12,30 Duelul familiilor - concurs; 13,00 Magazinul amiezii; 14,00 Talkshow-uri; **18,00 Dădaca** - s.; **18,30 Între noi** - s.; 19,00 Bună seara! - magazinul landurilor; 19,30 Exclusiv - magazinul vedetelor; 19,45 Știri; 20,10 Exploziv - magazin; **20,40 Vremuri bune, vremuri rele** - s.; 21,15 Carnaval; 23,15 Reportaj; 1,00 Jurnalul nopții; **1,30 Fete de aur** - s.

TV 5

14,05 Documentar; 15,00 Jurnal TV 5; 15,15 Cinema; 17,00 Jurnal TV 5; 17,15 Întrebări TV 5; 17,30 Taxi pentru America; 18,05 Piramide; 18,30 Întrebări pentru campion; 19,00 Jurnal TV 5; 19,15 Cinema; 21,00 Jurnal Elveția; 21,30 Jurnal France 2; 22,05 Timpul prezent; 23,00 Jurnal TV 5; **23,15 Nestor Burma** - s.;

EUROSPORT

9,30 Schi - fond, CM Stockholm; 10,30 Atletism CE Gent (Belg.); 12,00 Sporturi extreme, Mount Snow; 13,00 Eurogol magazin; 14,30 Schi fond CM Stockholm; 15,30 Schi - combinată nordică; 16,30 Biatlon - CM Holmenkollen, ștafetă, fem.; 18,00 Sporturi extreme; 19,00 Fotbal - Eurogol magazin; 20,30 Sanie CM; 21,00 Patinaj artistic - Osaka; 23,00 Box, în direct; 1,00 Ciclism-Malaezia; 2,00 Sporturi extreme;

VĂ RECOMANDĂM

HBO - 20,30 Dreptate - acț. SUA

„Dreptate". Cuvântul poate căpăta diferite și multiple semnificații când este vorba de o procuroare și partenerul său, nevoiți să se ascundă de mafia columbiană, de niște polițiști corupți și chiar de avocații trimiși să-i apere. Gina este o tânără procuroare, al cărei tată, fost polițist, fusese ucis la datorie. După ani de zile de strâns probe, tânăra reușește să-i aducă în fața justiției pe cei vinovați de moartea tatălui. S-ar fi putut crede că totul s-a sfârșit. Dar, nu a fost să fie așa. Gestul femeii dornice de dreptate are repercusiuni cumplite. Colegul cu care lucrase la acest caz și soția acestuia sunt uciși cu bestialitate. Următoare pe lista neagră este Gina.

SC „VINALCOOL" SA ARAD

Consiliul de Administrație convoacă Adunarea Generală Extraordinară a Acționarilor pentru data de 15.03.2000 ora 10,00 la sediul Societății din Arad, Calea Timișoarei Nr. 30

ORDINEA DE ZI

1. Participarea SC Vinalcool SA la constituirea unei Societăți cu răspundere limitată.
2. Diverse.

În situația neîntrunirii cvorumului necesar, adunarea generală extraordinară se reconvoacă pentru data de 16.03.2000, ora 10,00, în același loc.

TVR 1

7,00 Matinal național
9,00 TVR Iași
10,00 Aproape ca acasă - s.
10,30 Agenția de plasare - rel.
11,00 TVR Cluj-Napoca
12,05 Justiție militară - rel.
12,55 TVR Timișoara
14,00 Jurnal
14,15 CiberFan
14,30 Repere sacre
15,00 Oameni ca noi
15,30 Convietuiri... sub aripa muzei
16,00 Emisiune în limba maghiară
17,00 Dor
17,30 Scuzați! Pardon! Mersi!
18,00 Corect!
18,05 Doi băieți, o fată și o pizzerie - s.
18,30 Jenny - s.
19,00 Avanpremieră Știri
19,10 Sunset Beach - s.
20,00 Jurnal * Meteo * Sport
20,55 Culoarea banilor - dramă, SUA, 1986
23,00 Nu trageți!
23,15 Jurnalul de noapte
23,30 A-Facerea
0,15 7 arte

TVR 2

7,00 Santa Barbara - rel.
7,45 Poliție judiciară - s.
9,15 Limbi străine: engleză
9,40 Veni, video, vici! - rel.
10,00 D'ale lu' Mitică - rel.
10,30 Punct și de la capăt - rel.
12,15 Documente culturale - rel.
13,10 Desene animate
13,30 Tribuna partidelor parlamentare
14,00 Toți, împreună
14,45 Santa Barbara - s.
15,30 Știri
15,35 Trupa DP 2
16,15 Care pe care - o nouă provocare!
16,55 Fotbal: Slavia Praga - Udinese Calcio în turul 4 al Cupei UEFA
18,55 Se întâmplă acum
19,25 Știri bancare
19,30 Știri
19,45 Credo
20,45 Tradiții
21,15 Puls 2000
22,00 Alfred Hitchcock prezintă... „Acasă departe de casă" - s.
22,55 Știri
23,00 Pagini din istoria teatrului românesc
23,45 Nocturna
23,55 Limbi străine: franceză
0,20 TVM. Mesager

PRO TV

7,00 Bună dimineața, PRO TV e al tău!
10,00 Tânăr și neliniștit - rel.
10,50 Amintiri fatale - rel.
12,30 Dădacă - s.
* P(r)oezia. La Eminescu
12,55 Știrile PRO TV
13,05 Diagnostic crimă! - s.
13,50 Povești extraordinare - s.
14,15 Vărul din străinătate - s.
14,45 Nisipurile din Miami - s.
16,15 Tânăr și neliniștit - s.
17,00 Știrile PRO TV
* Millennium. Clasic și modern
17,30 Pasiune interzisă - miniserie
18,25 Dădaca - s.
18,50 Chestiunea zilei
19,00 Știrile PRO TV
19,50 Chestiunea zilei
20,00 Nikita - s.
* Millennium. Clasic și modern
21,00 Chestiunea zilei
21,30 Fotbal Liga Campionilor: Real Madrid - Bayern Munchen - LIVE (Știrile Pro TV - în pauza meciului)
23,30 Chestiunea zilei
* P(r)oezia. La Eminescu
0,00 Fotbal: Rezumat Liga Campionilor
1,00 Diagnostic: Crimă - s.

TV ACASĂ

4,30 Știrile de Acasă
5,00 Guadalupe - s.
6,00 Iubire sfântă - rel.
6,45 Dragoste și putere - rel.
7,15 Acasă la bunica - rel.
7,30 Căsuța poveștilor - rel.
7,45 Copilul adus de mare - rel.
8,30 Pentru iubirea ta - rel.
9,15 Înger sălbatic - rel.
10,05 Femeia vieții mele - rel.
10,55 Sânge din sângele meu - rel.
11,45 Pst, pst, dragă Charlotte - s.
14,00 Antonella - s.
14,45 Iubire sfântă - s.
15,30 Dragoste și putere - s.
16,00 Copilul adus de mare - s.
17,00 Desene animate
17,10 Acasă la români - muzică populară
17,15 Acasă la bunica - rețete culinare
17,30 Pentru iubirea ta - s.
18,30 Știrile de Acasă
19,00 Vremea de acasă
19,05 Sânge din sângele meu - s.
20,00 Înger sălbatic - s.
21,00 Femeia vieții mele - s.
22,00 Avalon - dramă, SUA, 1990
0,15 Dragoste și putere - rel.

ANTENA 1

7,00 Observator
8,00 Dimineața devreme
10,00 Știri
10,10 Pe cont propriu - s.
11,00 Drumul spre Wellville - comedie, SUA, 1994
13,00 Știrile amiezii
13,15 Raven - s.
14,00 Decepții - s.
15,00 Răsfățata - s.
17,00 Știri
17,25 Capcanele destinului - ep. 133, 134
19,00 Observator
20,00 Trenul cu bani - f. SUA 1995
22,00 Observator
22,30 Marius Tucă Show
1,00 Caracatița 3 - s.
3,00 Răsfățata - rel.
4,30 Capcanele destinului - rel.
6,00 Hombres - războiul sexelor - s.

TVA TV ARAD

7,00 Observator
8,00 Știri TVA - rel.
8,30 Arena - rel.
9,50 Anunțuri
10,00 Știri
10,10 Pe cont propriu - s.
11,00 Drumul spre Wellville - f. SUA 1994
13,00 Știrile amiezii
13,15 Raven - s.
14,00 Decepții - s.
15,00 Răsfățata - s.
17,00 Știri
17,25 Divertisment
18,00 Mileniul trei
18,20 Anunțuri
18,30 Știri TVA
19,00 Observator
20,00 Poliția 955
21,20 Anunțuri
21,30 Știri TVA - rel.
22,00 Observator
22,30 Marius Tucă Show în continuare programul este identic cu cel al Antenei 1.

TV INTERSAT

9,00 Deschiderea programului
9,15 Revista presei
9,45 Horoscop
9,50 Dulce ispită - s.
10,30 Cartuna Show - des. animate
11,00 Știri - rel.
11,35 Săptămâna sportivă arădeană - rel.
12,00 Nimeni nu o poate apăra - f. rel.
13,30 Mistere, farmece și miracole
14,00 Maeștri cascadorii- rel.
15,00 Aradul prin gaura cheii - rel.
16,00 Desene animate - Tombik & B.B.
16,30 Câte ceva despre dragoste - f.
18,00 Emisiune în limba sârbă
18,25 Haideți să ne jucăm
18,45 Știri * Meteo *Sport * Vocea străzii
19,30 Zona politică
20,30 Farmacia de serviciu - s.
21,00 Amintiri din anul 1971
22,00 HI-TECH
22,30 Fetele de pe Marte - f.
0,00 Știri - rel.
0,35 Erotica
1,15 Închiderea programului

ANIMAL PLANET

8,00 Spectacolul naturii
8,30 Salvați animalele!
9,00 Un câine cu imaginație
9,30 Noile aventuri ale lui Black Beauty
10,00 În lumea animalelor
11,00 Aventurile vânătorului de crocodili
12,00 Cazurile judecătorului Wapner
13,00 Taigaua, pădure de gheață și foc
14,00 Vânătorul de crocodili
15,00 Urgențe veterinare
15,30 Salvați animalele!
16,00 Pacienții lui Harry
16,30 Poveștiri de la grădina zoologică
17,00 Spectacolul naturii cu Jeff Corwin
17,30 Aventurile vânătorului de crocodili
18,30 Acvanauții
19,00 Urgențe veterinare
19,30 Reportaje de la grădina zoologică
20,00 Vânătorul de crocodili
21,00 Universul naturii
22,00 Urgențe veterinare
23,00 Africa nelmblânzită
0,00 În ajutorul animalelor sălbatice
1,00 Camera de gardă - 2 ep.

BUDAPESTA 1

6,42 Magazin matinal; 6,45 Lumea satului; 7,00 Emisiune informativă; **10,05 Bestia** - s.; **11,00 Vecinii** - s.; **12,10 Moștenirea familiei Guldenburg** - s; 13,00 Magazin informativ; 14,00 Magazinul minorităților; **15,05 Vivat, Benyovszky!** - s.; **16,05 Contele de Monte Cristo** - f. Franța, cu Gerard Depardieu; 17,00 Desene animate; 17,10 Basme; **17,40 Doi băieți, o fată și o pizzerie** - s.; **18,05 Viitorul oazei terestre** - s. Japonia ep. 1; 18,30 Cronică catolică; 18,50 Jurnale regionale; 19,00 Știri; 19,30 Punct verde; **20,00 Totul pentru iubire** - s.; 20,30 Știri, sport; **21,00 Poliția nautică** - s.; 21,55 Tele-noroc; 22,30 Magazin de modă; 23,00 Știri; 23,05 Actual; 23,30 Magazin economic; 0,00 Fotbal - Liga campionilor - selecțiuni

BUDAPESTA 2

10,00 Dezbateri parlamentare, în direct; 17,30 Strada școlii; 18,30 Patru anotimpuri într-o grădină- doc.; 19,00 Telesport - Hochei pe gheață; 20,40 Desene animate; 21,00 Știri; **21,30** Ținut natal, Zamoly; **22,25 Moștenirea Ferramonti** - f. IT. cu Anthony Quinn; 0,20 Ora de închidere

VĂ RECOMANDĂM

TVR 1 – 20,55
CULOAREA BANILOR - dramă, SUA, 1986

VĂ RECOMANDĂM

TV ACASĂ - 22,00
AVAR 9N - dramă, SUA, 1990

Povestea de patru decenii a unei familii de imigranți evrei, Statele Unite, 1914. Sam Krichinsky se alătură celor trei frați ai săi, Gabriel, Hymie și Nathan, în Baltimore, și își cunoaște viitoarea soție, Eva. De-acum, istoria este preluată de Jules, care întâi vinde diverse produse din ușă în ușă, ca apoi, împreună cu vărul său Izzy să deschidă primul magazin de televizoare din oraș. Încet, pe parcursul anilor care trec, dezintegrarea familiei este urmărită în paralel cu omniprezența televiziunii în căminele americane...

PRIMA

7,00 Emisiune pentru copii
12,00 Vacanță a la Petrișor
12,30 Tradiții
13,00 De colo colo
13,30 Chic
14,00 Cinemagia
14,30 Copilul pierdut - dramă, SUA, SUA, 1992 cu Beverly D'Angelo
16,00 Detectivi de elită - s.
17,00 Celebri și bogați - s.
18,00 Focus
18,30 Clip Art
18,35 Războinarea - dramă, SUA, 1996
20,00 Cafeneaua - dramă, SUA, 1995
22,15 Clip Art - rel.
22,20 Focus
22,45 Revista presei
23,00 Nadine Show - rel.
0,00 Sport Magazin - rel.
1,30 Cinemagia - rel.
2,00 Focus - rel.

TELE 7 ABC

8,00 Știri
8,10 Teleshopping
8,20 Țara spiridușilor - rel.
9,30 Domino - rel.
11,00 În justiție - rel.
12,00 Cântecul și casa lui
13,00 Ora unu a venit
15,45 Drumuri printre amintiri
16,15 Cutia muzicală
17,00 Forța destinului
18,00 Festivalul Om bun
18,55 Pariul Trio
19,00 Dincolo de anul 2000 - doc.
20,00 Telejurnal
20,30 Documentar
21,00 Dintre sute de ziare
21,40 Pariul Trio
21,45 Loto
22,00 Cenaclul „Totuși iubirea"
0,00 Știri
0,15 Cenaclul „Totuși iubirea"
1,15 Ora unu a venit - rel.
4,00 Telejurnal
4,30 Forța destinului - rel.
5,30 Cutia muzicală - rel.

HBO

10,00 Profesorul distrat - comedie, SUA, 1961
11,45 Buddy - aventuri, SUA, 1997
13,15 Luna ucigașă - dramă, SUA, 1999
14,45 Singur acasă 3 - comedie, SUA, 1997
16,15 Arahnofobia - horror, SUA, 1990
18,15 Legea e lege - acțiune, SUA, 1998
20,30 Sling Blade - dramă, SUA, 1996
22,15 Submarinul trăsniților - comedie, SUA, 1996
23,45 Intrusul - dramă, SUA, 1996
0,15 Johnny 2.0 - SF, SUA, 1997

DISCOVERY

10,00 Cele mai bune automobile britanice: Bentley
11,00 Specialiștii
12,00 ADN-ul în justiție
13,00 Vânătorii de fantome
14,00 Știința urmelor
15,00 Aripi deasupra Vietnamului
16,00 Galeria răufăcătorilor
17,00 Imperiul solar
18,00 Aripi: B - 52
19,00 Mașini extreme
20,00 Vânătorul de crocodili
21,00 Jurassica
22,00 Intrigă la Istanbul
23,00 Armele animalelor
2,00 Geniu ereditar?
3,00 Construcții ingenioase: Oțelul

TV INTERNAȚIONAL

21,30 S-a întâmplat... azi
21,35 Revista revistelor
21,40 Viața spirituală
22,00 Jurnal * Meteo
22,20 No comment
22,25 De luni până duminică
23,05 Un secol de cinema: **Duelul** - dramă, România, 1981 cu Sergiu Nicolaescu
3,50 Selecția națională Eurovision

ATOMIC TV

7,00 Selector
11,00 Cybernet
11,30 Atomic Café - rel.
12,00 Reactor
12,30 Turnul Londrei - rel.
13,30 Hai Hui
14,00 Interactiv
16,00 Selector
18,30 Atomix cu Ina - rel.
21,30 Selector
22,30 Album show
23,30 Insomnia

TV 2

7,00 Gânduri de dimineață; 7,30 Grădina zoologică în rucsac; 8,00 Matineu TV; 10,00 Desene animate; **12,00 Parker Lewis** - s.; **12,25 Rinaldo Rinaldini** - s. av. Germania; **12,45 Jenny** - s. 13,10 Ura, călătorim!; 13,40 Bo Hoskins și tigrul - doc. Anglia; **14,35 Joe, pumn de piatră** - w. IT. cu John Ireland; **16,05 Quantum Leap** - s.; **16,55 Mac Gyver** -s.; **17,45 Knight Rider** - s.; **18,35 Xena** - s.; 19,30 Știri, fapte; **20,30 Rosalinda** - s.; **21,00 Nu ne târguim** - comed. SUA, cu Matthew Broderick; **22,25 Colombo** - s. pol.; **0,45 Polițistul poznaș** - s. acț. SUA; **1,45 Vedeta minune** - f. Ungaria

PRO 7

7,20 Time Trax - s.; **SF; 8,05 Jesse** - s.; 8,20 Desene animate; **11,40 Lois și Clark** - s.; 12,35 Cinema TV; **13,35 Ernest** - comed. SUA, 1994; **15,15 Aventurile lui Sindbad** - s.; **16,10 Lumea dispărută** - s.; **17,05 Corbul** - s.; **18,10 Monstrul din Loch Ness** - av. Anglia 1995; 20,00 Lumea minunilor; 20,55 Știri; **21,15 Urmărirea** - thriller, SUA, 1997 cu Danny Glover, Dennis Quaid; 23,30 Focus TV; **0,35 Arsenalul morții** - acț. SUA, 1997 cu Christopher Lambert, Ice T.; **2,35 Urmărirea** - acț. SUA, 1997, rel.

RTL

7,20 Desene animate; 8,35 Disney Club; **10,05 Beverly Hills** - s.; **11,00 Pe cont propriu** - s.; 11,55 Desene animate; **12,15 Echipa A** - s.; 13,10 Parada filmelor Disney; **13,30 Amintiri în Malaezia** - acț. SUA, 1990; **15,15 Conor, celtul** - s.; **16,05 Sliders** - s.; **17,05 Hercule** - s. **17,55 Xena** - s.; 18,45 Exclusiv - Weekend magazin; 19,45 Știri, sport, meteo; 20,10 Telefon de urgență - show; **21,15 Locuim împreună** - comed., SUA, 1992, cu Steve Martin, Goldie Hawn; 23,15 Spiegel TV magazin; 0,05 Eroi cotidieni - Haos și control pe străzile germane; **1,05 South Park** - s.

TV 5

11,15 Magazin; 11,15 Magazin; 13,05 Delicatese; 13,30 Jurnal France 3; 14,05 Magazin; 15,00 Jurnal TV 5; 15,15 Fort Boyard - conc. tv; 17,00 Jurnal TV 5; 17,15 Întrebări TV 5; 17,30 Telecinema; 18,05 Chioșc; 19,00 Jurnal TV 5; 19,15 Divertisment. Duminici de sărbătoare; 21,00 Jurnal Belgia; 21,30 Jurnal France 2; 22,05 Magazin; **23,1 Vacanță burgheză** - f. Franța

EUROSPORT

9,30 Schi trambulină CM - Iron Mountain; 10,00 Schi - fond. Falun; 11,00 Schi alpin - Correa de sud; 12,00 Biatlon ștafetă masc.; 13,30 Schi fond CM Falun în direct; 15,30 Atletism Gent (Belgia) în direct; 18,00 Patinaj viteză - Seul; 19,00 Schi - trambulină Iron Moutain (SUA) în direct; 19,45 Schi alpin CM Innsbruck, slalom super G. fem.; 20,00 Schi trambulină Iron Mountain în direct; 21,00 Atletism - CE Gent; 22,00 Echitație - Bologna; 23,00 Box; 0,00 Sportcentre; 0,15 Patinaj viteză CM Seul; 1,30 Schi trambulină - Iron Moutain.

VĂ RECOMANDĂM

TV ACASĂ: 21,00 919 Fifth Avenue - melodramă, SUA, 1995

O melodramă plasată în Manhattan, despre viața plină de strălucire a elitei new-yorkeze. Un outsider pătrunde secretele unei faimoase familii, plătit fiind să-i descrie istoria. Când Ben Constant acceptă să scrie biografia bogatei familii Van Degan, nu bănuiește adâncimea scandalului și întreaga intrigă țesută în anturajul său. Ben descoperă că, deși familia are reședința la o adresă din East Side, 919 Fifrh Avenue, nedemodată de câteva generații, moștenirea Van Degan se bazează pe pasiune, ambiție, lăcomie și crimă. Pe măsură ce povestea prinde contur, Ben este din ce în ce mai conștient că rezidenții de la nr. 919, ca și personalul și vizitatorii, nu-și duc viața decât prin manipulări - emoționale, psihologice și financiare.

eta - 2u computer
OFERTĂ SPECIALĂ
475 USD + TVA
- CALCULATOARE
- IMPRIMANTE
- RETELE
- SOFT
- SERVICE

CARCASĂ AT 200W
AMD K6-2 450MHz
HDD 4,3GB UDMA
PLACA VIDEO 4MB AGP
FDD 3,5"/1.44MB
SDRAM 32MB Pc100
MONITOR 15" Color
TASTATURA
MOUSE + PAD
ARAD, CLOSCA 2
Tel./Fax.: 251838
INTRARE DE PE B-DUL REVOLUȚIEI
... si in rate pina la 36 luni cu doar 10% AVANS !!!!!!!

TVR 1

12,00 Ostatici ostili - rel.
13,30 Puncte cardinale
14,00 Jurnal
14,15 TVR Craiova
15,00 Pro Patria
16,00 Emisiune în limba maghiară
17,30 Agenția de plasare
18,00 Corect!
18,05 Doi băieți, o fată și o pizzerie - s.
18,30 Aproape ca acasă - s.
19,00 Avanpremieră Știri
19,05 Amintiri din secolul 20
19,10 Sunset Beach - s.
20,00 Jurnal * Meteo * Sport
20,55 Justiție militară- s.
21,40 Cu ochii'n 4
22,10 Cazuri ciudate - s.
23,05 Jurnalul de noapte
23,20 Recurs la morală
0,05 Marele Jazz

TVR 2

12,00 Povestirile operei - rel.
12,50 Videoclipuri
13,05 Desene animate
13,30 Cântecele neamului
14,00 Toți, împreună
14,45 Santa Barbara - s.
15,30 Știri
15,40 Trupa DP 2
17,45 Călătorind prin țară
18,00 Care pe care, o nouă provocare!
18,45 Se întâmplă acum!
19,15 Știri bancare
19,20 Căsuța poveștilor
19,30 Știri
19,45 Punct și de la capăt
21,30 E dreptul tău!
22,00 Fotbal: Meci din Campionatul Angliei
0,30 Nocturna
0,40 Limbi străine: engleză
1,05 TVM * Mesager

PRO TV

7,00 Bună dimineața, PRO TV e al tău!
10,00 Tânăr și neliniștit - rel.
10,45 Încă o dată - rel.
12,35 Dădaca - rel.
* P(r)oezia. La Eminescu
12,55 Știrile Pro TV
13,05 Diagnostic crimă! - s.
13,50 Povești extraordinare - s.
14,15 Vărul din străinătate - s.
14,45 Nisipurile din Miami - s.
16,15 Tânăr și neliniștit - s.
17,00 Știrile PRO TV
* Millennium. Clasic și modern
17,30 Pasiune interzisă - s.
18,25 Dădaca - s.
18,50 Chestiunea zilei
19,00 Știrile PRO TV
19,50 Chestiunea zilei
20,00 Amintiri fatale - dramă, SUA, 1993
* Millennium. Clasic și modern
21,55 Știrile Pro TV
22,00 Chestiunea zilei
23,30 Știrile Pro TV
* P(r)oezia. La Eminescu
0,00 Diagnostic: crimă! - s.
1,00 Chestiunea zilei - rel.
* P(r)oezia. La Eminescu
2,30 Știrile PRO TV - rel.

TV ACASĂ

5,00 Guadalupe - s.
6,00 Acasă la români - rel.
7,45 Căsuța poveștilor - rel.
8,15 Micuțele doamne - rel.
10,00 Floare de aur - rel.
11,30 Nimic personal - s.
12,20 919 Fifth Avenue - rel.
14,00 Antonella - s.
14,45 Iubire sfântă - s.
15,30 Dragoste și putere - s.
16,00 Copilul adus de mare - s.
17,00 Desene animate
17,10 Acasă la români - muzică populară
17,15 Acasă la bunica - rețete culinare
17,30 Pentru iubirea ta - s.
18,30 Știrile de Acasă
19,00 Vremea de acasă
19,05 Sânge din sângele meu - s.
19,55 Vremea de acasă
20,00 Înger sălbatic - s.
21,00 Femeia vieții mele - s.
21,55 Vremea de acasă
22,00 Pst! Pst! ... dragă Charlotte - thriller, SUA, 1964
0,15 Dragoste și putere - rel.
0,40 Surorile - s.
1,25 Profesiunea mea, cultura

ANTENA 1

7,00 Observator
8,00 Dimineața devreme
10,00 Știri
10,10 Pe cont propriu - s.
11,00 Prietenie interplanetară - SF, SUA, 1986
13,00 Știri
13,15 Raven - s.
14,00 Decepții - s.
15,00 Răsfățata - s.
17,00 Știri
17,25 Capcanele destinului - s.
19,00 Observator
20,00 Inspectorul Harry în acțiune - acțiune, SUA, 1976
22,00 Observator
22,30 Prezentul simplu
23,00 Marius Tucă Show
1,00 Caracatița 3 - s.
2,00 Răsfățata - rel.
4,00 Capcanele destinului - rel.
5,00 Hombres - războiul sexelor - s.

TV ARAD

7,00 Observator
8,00 Știri TVA - rel.
8,30 Emisiune în limba bulgară - rel.
8,50 Divertisment - rel.
9,50 Anunțuri
10,00 Știri
10,10 Pe cont propriu - s.
11,00 Întâlnire interplanetară - SF, SUA, 1985
13,00 Știrile amiezii
13,15 Raven - s.
14,00 Decepții - s.
15,00 Răsfățata - s.
17,00 Știri
17,25 Divertisment
18,20 Anunțuri
18,30 Știri TVA
19,00 Observator
20,00 Arena
21,20 Anunțuri - rel.
21,30 Știri TVA - rel.
22,00 Observator
23,00 Marius Tucă Show
În continuare programul este identic cu cel al Antenei 1.

TV INTERSAT

8,55 Deschiderea programului
9,15 Revista presei
9,45 Horoscop
9,50 Dulce ispită - s.
10,30 Des. animate - Cartuna show
11,00 Retrospectiva știrilor săptămânii
11,35 Marea junglă - s.
12,00 Soldați de jucărie - film
13,30 Mistere, farmece și miracole
14,00 Lumea adâncurilor - rel.
14,15 Neon Rider - s.
15,00 Intersat Sport show
16,00 Des. animate
16,30 Nebunie generală - film
18,00 Săptămâna sportivă arădeană
18,25 Haideți să ne jucăm
18,45 Știri * Meto *Sport * Vocea străzii
19,30 Aradul prin gaura cheii
20,30 Farmacia de serviciu - s.
21,00 Nimeni nu o poate apăra - film
22,30 Poarta Iadului - f. horror
0,00 Știri
0,35 Erotica
1,15 Închiderea programului

ANIMAL PLANET

8,00 Spectacolul naturii
8,30 Salvați animalele!
9,00 Un câine cu imaginație
9,30 Noile aventuri ale lui Black Beauty
10,00 În lumea animalelor
11,00 Aventurile vânătorului de crocodili
12,00 Cazurile judecătorului Wapner
13,00 Sălbatici și bizari
14,00 Vânătorul de crocodili
15,00 Urgențe veterinare
15,30 Salvați animalele!
16,00 Pacienții lui Harry
16,30 Povestiri de la grădina zoologică
17,00 Spectacolul naturii cu Jeff Corwin
17,30 Aventurile vânătorului de crocodili
18,30 Acvanauții
19,00 Urgențe veterinare
19,30 Reportaje de la grădina zoologică
20,00 Vânătorul de crocodili
21,00 Animale de la A la Z
22,00 Urgențe veterinare
23,00 Ape agitate
0,00 În ajutorul animelelor sălbatice - 2 ep.
1,00 Camera de gardă - 2 ep.

BUDAPESTA 1

6,45 Lumea satului; 7,00 Magazin matinal; **10,05 Bestia** - s.; **11,00 Vecinii** - s.; **12,10 Moștenirea familiei Guldenburg** - s.; 13,00 Magazin informativ; 14,00 Magazinul țiganilor și slovacilor; **15,00 Vivat Benyovszky!** - s. Ungaria; **16,05 Contele de Monte Cristo** - s. Franța/Italia 8/6; 17,00 Mâine - jurnalul mileniului; 17,35 Se prezintă editura Vigilia; 18,00 Fotbal - campionatul Ungariei; 20,30 Știri, sport; 21,00 112 - magazinul poliției; **21,35 Zona incredibilă** - s.; 22,20 În doi; 23,00 Știri; 23,30 Salon maghiar;0,00 B.L. magazin; **0,45 Mâini puternice** - f. IT.

BUDAPESTA 2

10,05 Fiecare o face altfel; 11,00 A opta întâlnire de la Pesta; 11,30 Așa-i, puțin cunoscut?; 12,00 Mediamix; 12,30 Curs de lb. germană, **13,00 Hotel Paradis** - s.; 14,00 Jurnal parlamentar; 15,00 Dezbateri parlamentare; 18,35 Cvartet; **19,00 Băiatul ce nu a dormit niciodată** - f. TV. FR.; 20,40 Desene animate; 21,00 Știri, sport; 21,30 S-a întâmplat...; 22,30 Să vorbim despre viitor; **22,40 Locuința** - f. IT

VĂ RECOMANDĂM

TV ACASĂ - 22,00 Pst! Pst! ... dragă Charlotte - thriller/comedie/dramă SUA, 1964

VĂ RECOMANDĂM

PRO TV - 20,00 Amintiri fatale - dramă, SUA, 1993

Ellen are 29 de ani și pare a avea o viață fericită și împlinită. Are doi copii pe care îi iubește, dar pare a se teme prea mult pentru viața lor. Temerile ei nu mai sunt firești în momentul în care Ellen face adevărate crize de nervi, mai ales când este vorba de fiica ei, Jessica. Într-o noapte însă, comportamentul ei devine inexplicabil, pentru că Ellen are revelația unor momente îngrozitoare de când era mică și tatăl său abuza sexual de ea. Amintirile îngrozitoare care încep să îi bântuie viața devin din ce în ce mai numeroase, motiv pentru care Ellen apelează la ajutorul unui medic psihiatru. Tratamentul prescris de acesta nu ajută, soluția angoaselor sale părând a fi doar chemarea în judeactă a propriului părinte. Începe un proces răsunător, mediatizat în întreaga țară, în care principalul martor al acuzării este chiar Ellen iar juriul are de luat o decizie extrem de grea: dacă tatăl acuzat este vinovat de incest sau este victima iluziilor fiicei sale.

PRIMA

7,00 Karaoke show - rel.
8,00 Dimineața cu Prima
12,00 Celebri și bogați - rel.
13,00 Politica de mâine - rel.
15,00 Chic - magazin de modă - rel.
15,30 Cinemagia - rel.
16,00 Nadine Show - rel.
17,00 Celebri și bogați - s.
18,00 Focus * Sport * Meteo
18,55 Clip Art
19,00 Frontal
20,00 Dosarele Y
21,00 Brooklyn South - s.
22,00 Clip Art - rel.
22,05 Focus
22,30 Revista presei
22,35 Politica de mâine
0,30 Conspirația elvețiană - acțiune, SUA, 1975
2,00 Focus - rel.

TELE 7 ABC

7,00 Știri
7,10 Bună dimineața, România
9,00 Forța destinului - rel.
10,00 Știri
10,15 Teleshopping
10,30 Dintre sute de ziare - rel.
11,30 Rendez-vous la Tele 7 - rel.
12,30 Ora unu a venit - rel.
15,00 Știri
15,10 Teleshopping
15,45 Post Meridian
18,00 Un as pe mânecă - rel.
19,45 Loto
20,00 Telejurnal
20,30 Economic ABC
21,00 Dintre sute de ziare
22,00 Dincolo de stadion
23,30 Cutia muzicală - rel.
0,00 Știri
0,30 Concert
1,35 Teleshopping
2,10 Telejurnal - rel.
2,35 Economic ABC - rel.
3,00 Dincolo de stadion - rel.
5,00 Concert - rel.
6,35 Teleshopping

HBO

10,00 Măscăriciul - dramă, SUA, 1997
11,30 Des. animate - Războinicii stelari
12,00 Lulu - dragoste, SUA, 1998
14,00 Teoria conspirației - acțiune, SUA, 1997
16,15 Drumul fără întoarcere - thriller, SUA, 1998
18,00 Boogie Nights - dramă, SUA, 1997
20,30 D-na Dalloway - dramă, SUA, 1997
21,15 Totul despre sex - s.
22,45 Vacanță la Las Vegas - comedie, SUA, 1997
0,15 Sărutul dulce al răzbunării - thriller, SUA, 1997

DISCOVERY

10,00 Universul misterios a lui Arthur C. Clarke
10,30 Călătorii la întâmplare
11,00 Povestiri despre supraviețuire în Australia
11,30 Aventuri la pescuit cu Rex Hunt
12,00 Ecco Challenge
13,00 Cele mai bune automobile britanice
14,00 Automobile în top
14,30 Vânătorii de fantome
15,30 Lumea viitorului
16,00 Dezastre
16,30 Flightline
17,00 Arthur C. Clarke
18,00 Aventuri la pescuit cu Rex Hunt
18,30 Discovery astăzi
19,00 Echipa timpului
20,00 Forța de atac
21,00 Dincolo de anul 2000
21,30 Discovery astăzi
22,00 Zoofobia
23,00 Nova:Paranormal
0,00 Secretele Cavalerilor Templieri
1,00 Un secol de război
2,00 Polițiști subacvatici
3,00 Discovery astăzi
3,30 Trafic

TV INTERNAȚIONAL

21,30 S-a întâmplat... azi
21,35 Revista presei
21,40 Practic Info
22,00 Jurnal * Curs valutar * Meteo
22,30 Românii de lângă noi
22,50 Ora planetei
23,10 Destinul unei națiuni
23,40 A-Facerea
0,20 Rock la „Cina"

ATOMIC TV

7,00 Selector
10,00 Reactor - rel.
10,30 Hai Hui - rel.
11,15 Atomix cu Michelle - rel.
14,00 Interactiv
15,55 Reactor
16,00 Romanian Top 100 cu Oana - rel.
18,00 Selector
19,00 Atomix cu Oana
21,55 Reactor
22,00 Gogs - des. anim.
22,30 File de poveste - rel.
23,00 Aria 52
0,00 Insomnia

TV 2

7,00 Ediție matinală; 7,30 Magazin matinal; **9,30 Bogați și frumoși** - s.; **9,55 Riviera** - s.; 10,25 A cincea dimensiune; 11,20 Autosalon 2000; 11,50 Ofertă directă; 12,20 Modă; **12,45 Clinica de animale** - s.; **13,10 În trei** - s; **13,35 Riviera** - s.; **14,00 Bogați și frumoși** - s.; **14,25 Doctorul de la munte** - s.; **16,10 Grupul de acțiune** - s.; **17,00 Sunset Beach** - s.; **17,45 Vipera** - s.; **18,40 Samantha** - s.; 19,30 Fapte; 20,00 Roata norocului; **20,30 Rosalinda** - s.; **21,00 Fiica maharadjahului** - s. Italia/Germania, cu Kabir Bedi, Bruce Boxleitner; 22,45 Bună seara, Ungaria!; 23,30 Gol! Gol! Gol!; 0,05 Mag. cultural; 1,00 Știință pe Internet

PRO 7

7,20 Sam - magazin; **8,15 Simpsonii** - s; **8,30 Mallorca** - s.; **9,00 Cine-i șeful?** - s. 2 ep; **10,00 Bill Cosby** - s.; 10,30 Trandafirii de la Ex; 11,30 Talk, talk, talk; **12,00 Verdict, crimă** - s.; **13,00 Matlock** - s.; 14,00 Sam - magazin; 15,00 Talkshowuri; 18,00 Taff - magazin; **18,30 Familia Simpson** - s.; **19,00 Afaceri de familie** - s.; **19,30 Bill Cosby Show** - s.; **20,00 Fam. Bundy** - s.; 20,30 Galileo - magazin de știință; 20,55 Știri, sport, meteo; **21,15 Dosarele X** - s.; **22,15 Seven Days - Poartă în timp** - s. mistery; 23,20 TV total; 0,15 Clubul comediei show

RTL

7,00 Magazin matinal; 8,00 Magazin; **8,30 Bogați și frumoși** - s.; **8,55 Între noi** - s.; **9,25 Vremuri bune, vremuri rele** - s.; 10,00 Dimineața mea - magazin; 11,30 Sabrina, talkshow 12,30 Duelul familiilor; 13,00 Magazinul amiezii; 14,00 Talkshowuri; **18,00 Nanny** - s.; **18,30 Între noi** - s.; 19,00 Bună seara - magazinul landurilor; 19,30 Exclusiv - magazin; 19,45 Știri; 20,10 Exploziv magazin; **20,40 Vremuri bune, vremuri rele** - s.; **21,15 Dr. Stefan Frank** - s.; **22,15 După gratii** - s.; 23,15 Extra - magazin; 0,30 Trend - magazin; 1,00 Știrile nopții; 1,35 Magazin cultural.

TV 5

13,05 100% Întrebări; 13,30 Jurnal France 3; 14,05 Documentar; **15,15 Titanul** - s.; 17,00 Jurnal TV 5; 17,15 Întrebări TV 5; 17,30 Mediterraneo; 18,05 Piramide; 18,30 Întrebări pentru campion; 19,00 Jurnal TV 5; **19,15 Vacanță burgheză** - f. rel.; 21,00 Jurnal Elveția; 21,30 Jurnal France 2; 22,05 Punctul; **23,15 Vara** - film

EUROSPORT

9,30 Patinaj viteză CM Seul;11,00 Biatlon - Holmenkollen - ștafetă bărbați; 12,30 Fotbal amical Franța-Polonia, rel.; 14,30 Schi alpin - slalom masc. Coreea de Sud; 15,30 Schi fond CM Falun; 16,30 Schi - trambulină Salt Lake City; 17,30 Sporturi extreme; 18,30 Schi fond CM; 19,30 Fotbal - Eurogol mag.; 21,00 Schi fond - Stockholm; 22,00 Moto Trial Bremen; 23,00 Box; 0,00 Fotbal Eurogol magazin; 1,30 Sporturi extreme - Mount Snow

S.C. „AMIX" SRL ARAD

Vinde: Furaje combinate și concentrate pentru **pui, găini ouătoare, curci, rațe, prepelițe, purcei, porci, viței etc.**
La preț de producător
Garantăm calitatea!
Cumpără: Cereale, floarea-soarelui, soia etc.
Informații Arad (Zona Boul Roșu) str. Mucius Scaevola nr. 9- 11;
Telefon/fax: 057 - 280667.
(4508733)

Ziarul „Transilvania Jurnal"

Angajează în condiții avantajoase
– Agenți publicitari
Condiții: vârstă maximă 35 ani; abilități de comunicare; studii medii
– Agenți pentru difuzări și difuzori presă
Condiții: vârstă 18-35 ani; dinamism; seriozitate
– Agenți de promovare:
Condiții: aspect fizic plăcut; abilități de comunicare; studii medii
Inf. B-dul Revoluției Nr. 74, tel. 270380

Invitatul nostru

„ÎMI DORESC SĂ BEAU ȘAMPANIE DIN CUPA ECHIPEI CAMPIOANE”

● afirmă ANDRA MANDACHE, jucătoare la Baschet Club ICIM Arad

Una din piesele de bază ale echipei campioane de baschet feminin, Andra Mandache își serbează astăzi ziua de naștere, prilej pentru noi și iubitorii sportului cu mingea la coș din județul nostru de a-i transmite numai urări de bine, sănătate și un sincer „La mulți Ani”. La doar 19 ani, Andra este una din piesele de bază ale lotului național de tineret și componentă a primei reprezentative. Ascensiunea ei din ultima perioadă se datorează în primul rând unei munci titanice și ambiției cu care se aruncă în lupta de sub cele două panouri. Acum, la ceas de sărbătoare pentru ea, am purtat o scurtă discuție despre marea ei pasiune: baschetul.

– „La Mulți Ani”, Andra! Cum te simți mai „bătrână” cu un an?

– Mă simt excelent, mă bucur chiar că am împlinit 19 ani și vă mulțumesc pentru urări.

– Cum îți vei serba ziua de naștere?

– Prin muncă, cum altfel. Adevărul este că nu am timp pentru distracții. Deocamdată, gândul îmi zboară doar la următoarele meciuri de campionat. După meciul cu Sportul de mâine fac cinste fetelor și apoi, a doua zi vine jocul cu Galați.

– Încărcat program. Ați învins la mijlocul acestei săptămâni eterna rivală, Rapid. A fost ușor?

– Nu a fost deloc ușor. Unitatea echipei noastre a făcut diferența, iar Bianca și Carmen au avut sclipiri de moment extraordinare. Oaspetele s-au bazat prea mult pe individualități și acest lucru le-a costat scump.

– Andra, nu ți-a prea ieșit jocul. Ai acumulat repede patru greșeli personale, lucru cu care suporterii ICIM-ului nu erau obișnuiți ...

– Așa este, am vrut să fac multe și nu mi-a ieșit mai nimic. Mai sunt și zile când nu-ți iese jocul, dar promit să mă revanșez cu un alt prilej.

– Mai puteți pierde titlul în acest an?

– Toată lumea își face calcule și speră. Mai bine zis, noi, Rapidul și Livas, că restul echipelor nu prea contează, nivelul valoric al campionatului fiind slab. Cert este că nu mai puteam pierde locul întâi înaintea play-off-ului. Cred că în finală vom întâlni tot Rapidul și vom învinge cu siguranță.

– Pe când o nouă acțiune cu lotul național de tineret?

– Am înțeles că se va întrerupe campionatul înaintea play-off-ului pentru a face loc pregătirilor lotului național de tineret. Se aude ceva și despre un cantonament în China și Coreea, oricum, programul va fi unul încărcat și obositor.

– Andra, ce îți dorești cel mai mult de la acest an?

– Pe plan sportiv îmi doresc să câștigăm campionatul, să bem șampanie din cupa învingătoarei. Vreau să trec cu bine în anul II, eu fiind studentă în anul I la Facultatea de Educație Fizică și Sport din Arad, iar viața să-mi aducă doar bucurii.

– Îți mulțumesc și îți doresc ca visele tale să devină realitate.

DANIEL SCRIDON

Analiza activității DJTS Arad pe anul 1999

ARADUL SPORTIV TREBUIE SĂ RĂMÂNĂ ÎN CIRCUITUL PERFORMANȚEI

Ieri dimineață, în incinta Discotecii „Mega Sfinx“, Direcția Județeană de Tineret și Sport Arad a prezentat analiza activității pe anul 1999, executarea bugetară pe același an, precum și perspectivele pe anul în curs.

Domnul director al DJTS Arad, Cornel Marian, a prezentat numeroșilor oameni de sport arădeni și reprezentanților forurilor locale prezenți la întrunire cele mai importante realizări pe 1999. La capitolul celor pozitive au fost amintite cele 50 de titluri naționale, medaliile obținute de sportivii arădeni la concursurile naționale și internaționale, la Campionatele Balcanice, Europene sau Mondiale. Cel mai important lucru îl constituie calificarea pentru Olimpiada de la Sydney 2000 a șase sportivi legitimați la cluburile arădene, de la care se așteaptă obținerea a una sau două medalii olimpice. Este vorba de Gheorghe Gușet (Asociația Atletismului Arădean), Iulian Raicea și Otilia Bădescu (CSM Conar), Traian Cihărean, Adrian Jigău și Adrian Mateiaș (C.S. Astra). Au fost menționate condițiile de performanță pe care Sala Sporturilor „Victoria“ și Bazinul „Delfinul“ le oferă echipelor arădene. De asemenea, nu a fost uitată buna colaborare dintre DJTS și Inspectoratul Școlar Arad și cea cu Universitatea de Vest „Vasile Goldiș“. La capitolul negativ se disting neamenajarea corespunzătoare a unor baze sportive (de exemplu stadionul „Gloria“), mutarea Liceului cu Program Sportiv la Vladimirescu și continua decădere a unor ramuri de sport cu tradiție altădată în Arad, cum ar fi handbalul, canotajul, popicele, gimnastica sau ciclismul. Se dorește ca în anul 2000 să înceapă readucerea acestor discipline pe linia de plutire. În privința bugetului pe anul 1999 s-a depășit cu 2% suma totală preconizată.

A fost premiat cu diplome singurul sportiv român prezent la maratonul de la New York, arădeanul Lucian Neagu.

Au luat cuvântul mai mulți oameni de sport arădeni și personalități prezente la întrunire, care au punctat și destule neajunsuri. Spicuim din discursurile lor: **Gheorghe Indreica (CSȘ Arad)**: „Suntem dezamăgiți de situația bugetară, însă Liceul Sportiv continuă să dea numeroși performeri sportului arădean.“; **Maria Buruc (CSȘ Arad)**: „Mutarea Liceului Sportiv la Vladimirescu duce la pierderea a numeroase talente. Forurile locale ar putea asigura măcar problema transportului.“; **Pavel Sârbu (consilier județean)**: „Din păcate se alocă prea puține fonduri creșterii de talente, care se pierd datorită neparticipării la competiții importante.“; **Victor Mihali („Silva Lazăr“ Motorul)**: „Ar fi bine dacă s-ar reînființa secțiile de box în școli.“; **Mircea Hornețiu (reprezentantul Ministerului Tineretului și Sportului)**: „Aș dori ca reprezentanții consiliilor locale să se implice mai serios pentru sport, ramură bugetară ce nu are voie să regreseze.“

În încheiere, dl. Cornel Marian a dorit să precizeze că cel mai important lucru pentru anul 2000 este menținerea Aradului sportiv în circuitul de performanță.

DACIAN TODUȚA

ASTĂZI, RUGBY ȘI BOX LA ARAD

● **Astăzi, de la ora 14,00**, pe stadionul Arieș se dispută meciul amical de rugby între echipele C.S. Universitatea „Aurel Vlaicu“ Arad și „U“ Cluj-Napoca (nimeni alta, decât câștigătoarea Cupei României).

● **Astăzi, de la ora 16,00**, sala de box Motorul din Aradul Nou va găzdui faza județeană a Campionatului Național de box, rezervată cadeților. Participă: Motorul „Silva Lazăr“ Arad, Astra Arad și Box Club Arad.

BASCHET FEMININ - DIVIZIA A

Rezultatele etapei a 28-a: L.P.S. Galați - Someșul Dej 51-71; „U“ Cluj Napoca - Sportul Studențesc 76-69; **B.C. ICIM Arad - Rapid București 63-53;** Livas Târgoviște - Univ. Craiova 73-44; Fartec Brașov - Univ. Oradea 52-39; B.N.R. București - Olimpia București 73-66.

Clasament

1. B.C. ICIM Arad	28	27	1	1917-1202	55
2. Livas Tg.	28	24	4	1881-1349	52
3. Rapid Buc.	28	23	5	1905-1375	51
4. B.N.R. Buc.	28	17	11	1886-1687	45
5. Sportul	27	16	11	1824-1557	43
6. „U“ Cluj	28	15	13	1772-1678	43
7. Someșul Dej	28	15	13	1746-1656	43
8. Fartec Bv.	28	15	13	1601-1582	43
9. „U“ Oradea	28	5	23	1474-1924	33
10. Olimpia	28	5	23	1548-1949	33
11. L.P.S. Galați	29	3	26	1353-2144	32
12. „U“ Craiova	28	3	25	1320-2124	31

PUBLICAȚIE DE VÂNZARE

Anul 2000, luna Februarie, Ziua 28

În temeiul art. 55 din OG 11/1996, privind executarea creanțelor bugetare se face cunoscut prin prezenta, că în ziua de 28.02.2000, orele 11, în localitatea Arad, B-dul Decebal, nr. 36, se vor vinde prin LICITAȚIE PUBLICĂ, următoarele bunuri aparținând debitorului SC ELECTROSERVICE RAPID SRL:

1. Autoturism Dacia 1300	18.900.000 lei
2. Autoturism Peugeot 104	7.388.190 lei
3. Calculator IBM	5.327.582 lei
4. AUTOUTILITARA MARCA BARCAS	19.170.000 LEI

RELAȚII SUPLIMENTARE se pot obține la sediul Administrației Financiare a municipiului Arad, B-dul Revoluției, nr. 77, cam. 26, orele 8-10 sau la sediul debitorului.

(1287568)

MANEX MA

ARAD, STR. GUTTERBRUNN, NR. 100, TEL/FAX 057-286834

Ascute toată gama de scule pentru prelucrarea lemnului

NOU

POLIURETAN IMPORT UNGARIA
PÂNZE CIRCULAR ȘI FREZE PENTRU LEMN IMPORT ITALIA

- Lacuri, diluanți, grunduri, vopsele, palux, ACETONĂ
- Placaje, pal furniruit, placaj furniruit, pal simplu;
- Pâslă, discuri diamantate;
- Aracet, prenadez 300, parafină, urelit R și P;
- Accesorii mobilier, feronerie BLUM, șuruburi pentru lemn, capete pentru înșurubat, garnituri uși;
- Pânză panglică, cuțite de rindeluit;
- Abrazive, pietre polizor, discuri abrazive, baiț, colorant lac, cepuri lemn, burghie.

DESCHIS LUNI-VINERI ÎNTRE ORELE 8-16.

CITIREA CONTOARELOR DE ENERGIE TERMICĂ ȘI APĂ CALDĂ MENAJERĂ

se face după următorul program:

ÎN 28 FEBRUARIE - Consumatorii arondați punctelor termice: 1 Gara, Maiakovsky, 1 Micălaca, 1 a Micălaca, 2 Micălaca, 3 Micălaca (parțial), 4 zona II, 5 zona III, 1 zona V, 1 Vlaicu, 2 Vlaicu, 3 Vlaicu, 4 C, 2/I Vlaicu, 2/II Dinamo, 5 Grădiște, PT 6, 8 Policlinica, 9 Matern, Parocșeni, 18 Faleza, 32 faleza, 14 Dermato, PT Pasaj.

ÎN 29 FEBRUARIE - Consumatorii arondați punctelor termice: 2 Zona V, 3 Micălaca (parțial), 3 Udrea, 6 Vlaicu, 8 Vlaicu, Miron Costin, 2" Lacului, 10 Astoria, Teatru, PT 19, PT 21, PT 23, Aradul Nou, Simion Balint, PT 4, PT 7, 6 Vânători, PT UTA, Liceul Industrial, PT 15, Ocso Terezia.

CONDUCEREA
SC ARTERM SA ARAD
(1287570)

SERVICE MACARALE 059-447.245 059-479.189

INTERDEME MACARALE
3700 ORADEA
Calea Aradului nr. 5

- Service - reparații macarale: AMT, TELEMAC, HYDROM, MDK, RDK, ADK, P&H și alte tipuri, precum și excavatoare
- Lucrări complexe de încărcări - descărcări montaje utilaje, ridicări hidrosfere, antene GSM, elemente de construcții, etc.
- Închirieri de macarale cu sarcini de ridicare până la 75 t, mijloace de transport și utilaje de construcții (autopompă de beton, autotransportoare)
- Cumpărări - vânzări macarale, utilaje de construcții și mijloace de transport.

SC PUBLIROM GROUP SRL
ANGAJEAZĂ ÎN CONDIȚII AVANTAJOASE
I. AGENT PUBLICITATE
CERINȚE: - Studii medii;
- Abilități comunicaționale;
- Vârsta maximă 35 ani

Trimiteți un curiculum vitae la tel/fax: 211011, Hotel Parc cam. 302 A, loc. Arad
(c.b.)

SANSA TA DE A TRAI FARA OCHELARI

CENTRUL OFTALMOLOGIC
OCULUS Bucuresti,
condus de Dr. M.C. MORARU,
utilizeaza LASERUL EXCIMER pentru corectarea viciilor de refractie:
MIOPIA, HIPERMETROPIA, ASTIGMATISMUL
Dioptriile dvs. pot fi reduse considerabil sau chiar aduse la zero, in cateva minute ! Acum, reducere cu 100 USD pe ochi !!
Tel. 01 - 230.21.14, 230.21.15, 230.21.16
Web: www.eye.ro E-mail: oculus@eye.ro

QUASAR : telefoane mobile la preturi exceptionale!

Până la 2.04. oferta CONNEX: prima lună fără abonament .

QUASAR
Mag.QUASAR - ARAD
P-ța Avram Iancu,nr.10
tel:057-211.822
dealer autorizat CONNEX

**Preturile nu contin TVA. **In limita stocului disponibil si numai cu conectare la Connex. Oferta nu este valabila pentru serviciile Connex Data & Fax.*

ANIVERSĂRI

Cu ocazia zilei de naștere, doresc mamei mele un călduros „LA MULȚI ANI!". Fiica Halász Kárla. (4860)

VÂNZĂRI APARTAMENTE O CAMERA

Vând garsonieră Confecții, et. I, îmbunătățită, 6.000 DM. Telefon 286211. (4846)

Vând garsonieră în comuna Pecica, et. II, preț 2.500 DM. Telefon 415108. (4168)

Vând garsonieră cf. I, Chișineu Criș. Telefon 520515 (0344540)

Vând garsonieră, confort I, Confecții, et. III. Telefon 094. 556.873. (4079)

Vând urgent garsonieră, Pecica, mobilat, (nemobilat). Telefon 095.812.648 sau 243561. (4320)

Vând garsonieră, Romanilor, 4.450 DM. Telefon 237048. (4371)

Vând apartament una cameră, ultracentral, mobilat. Telefon 274757; 280509; 094.828.632. (4542)

Vând apartament 1 cameră, decomandat, parchet, gresie, faianță, str. Bușteni, et. III, Telefon 256521. (4532)

Vând garsonieră, confort I, îmbunătățită, zona Fortuna, preț convenabil. Telefon 092.994.442. (4544)

Vând garsonieră, confort I, Alfa, Telefon 286619, 258670, după ora 16. (4577)

Vând urgent garsonieră, confort I, îmbunătățit, bl. P3, et. III, preț 10.000 DM, negociabil. Telefon 243062. (4339)

Vând garsonieră cf. I, îmbunătățită, posibil spațiu comercial, zona Confecții, 8.000 DM, negociabil. Telefon 252708. (4749)

Vând garsonieră, str. Roșiori nr. 7, ap. 9, 4.200 DM, orele 18-21. (4783)

Vând apartament una cameră, Confecții, et. I, faianță, gresie, balcon închis, telefon, satelit, bloc contorizat, 12.000 DM. Telefon 230122. (4794)

Vând garsonieră zona Confecții, bl. P4, parter, faianță, gresie, zugrăvit lavabil, preț 8.200 DM, negociabil. Telefon 094 610 513, 277484. (4802)

Vând apartament 1 cameră, mobilat, Alfa, bl. 72. Telefon 092 457 099 sau telefon 258861, după ora 17. (4822)

VÂNZĂRI APARTAMENTE DOUĂ CAMERE

Vând apartament 2 camere + dependințe, ultracentral, încălzire pe gaz. Telefon 095 619 811; 095.632.779. (4249)

Vând apartament 2 camere, la casă. Telefon 234407.

Vând apartament 2 camere, central, et. III, parchet, faianță, contorizare, bloc cărămidă. Telefon 252863. (3991)

Vând apartament 2 camere, Micălaca, 13.800 DM. Telefon 253364. (4366)

Ocazie! 21.000 DM, apartament 2 camere, decomandate, modificat, Banu Mărăcine. Telefon 210255; 210555. (4290)

Vând apartament 2 camere, Vlaicu, 9.800 DM. Telefon 270856. (4366)

Vând apartament 2 camere, amenajat stil occidental, zona Gării, preț 28.000 DM. Telefon 094 160 581. (4514)

Vând 2 apartamente a 2 camere, urgent, unul Confecții, unul Vlaicu, bl. X34, et. 4/4. Telefon 094 903 371. (4485)

Vând apartament 2 camere, cf. I, îmbunătățiri, ne(mobilat), parter, zona Vlaicu. Telefon 247424.

Vând apartament 2 camere, parter, îmbunătățit. Telefon 094 803 940. (4499)

Vând apartament 2 camere, cf. I sport, balcon închis, pivniță, boxă de alimente, garaj, parter înalt, bun pentru privatizare, zonă ultracentrală, preț 29.000 DM, negociabil. Telefon 253226, zilnic. (4506)

Vând apartament 2 camere, ultracentral, decomandat, contorizare individuală, parter. Telefon 094.511.157. (4428)

Vând apartament 2 camere, confort I, 72 mp, parter înalt, îmbunătățit parțial, ușă blindată, geam termopan, rolete, zona 300. Telefon 092.826.592. (4556)

Vând apartament ultracentral, (80 mp) două camere mari, antreu mare, bucătărie, baie, balcon, boxă. Telefon 094.795.528; 094.635.184. (4548)

Vând apartament 2 camere, zona Aradul Nou, preț negociabil. Informații telefon 286706. (4619)

Vând apartament 2 camere, mobilat, multe îmbunătățiri, Calea Romanilor, bl. H, et. I, cu balcon spre stradă. Informații telefon 234906. (4656)

Vând apartament 2 camere, parter, zona Confecții, cu balcon închis, gresie, faianță, parchet, zugrăvit recent, preț 13.500 DM. Telefon 253830. (3765)

Vând apartament 2 camere, et. II, zona 300, decomandat, bloc contorizat. Telefon 219402. (3920)

Vând apartament 2 camere, îmbunătățit, parter, Podgoria, 25.000 DM. Telefon 220400. (4178)

Vând apartament 2 camere, confort I, decomandat, et. IV, Alfa, preț negociabil. Telefon 258391. (4307)

Vând apartament 2 camere, îmbunătățit, Micălaca, 16.000 DM, negociabil. Telefon 261738. (3820)

Vând (închiriez) apartament 2 camere, complet mobilat, frigider, aragaz, parchetat, faianțat, boxă, uscătorie, Vlaicu. Telefon 233821. (4684)

Vând (schimb) apartament 2 camere, parter, zona Gării cu casă Micălaca, ofer diferență. Telefon 221988. (4686)

Vând apartament Aradul Nou, 2 camere, 2 balcoane, et. III, cu toate dotările, mobilat, bl. 6, sc. A, ap. 14 sau schimb cu autoturism + diferență. Telefon 094 963 362. (4713)

Vând urgent apartament 2 camere, Vlaicu, bl. 8, parter. Telefon 252269. (4588)

Vând apartament 2 camere, ultracentral, tot confortul. Telefon 289681, 287331. (4486)

Vând apartament 2 camere, parter, Micălaca. Telefon 279586. (4523)

Vând apartament 2 camere, decomandate, zona gării, cf. I, bun și pentru birou și o casă cu 3 camere, construcție nouă, din cărămidă, negociabil. Telefon 235538, 278908. (4531)

Vând apartament 2 camere, decomandat, 2 balcoane închise, baie și bucătărie faianțate, alte îmbunătățiri, et. 4, bl. 17, negociabil. Telefon 095 628 727, 264709 (după ora 18). (4404)

Vând urgent apartament 2 camere, multiple îmbunătățiri + un apartament 3 camere, cartier Confecții. Telefon 250876. (4240)

Vând apartament 2 camere, ultracentral, et. II. Telefon 282443. (4750)

Vând urgent apartament 2 camere, semidecomandat, central, în spatele Restaurantului Internațional, bloc din cărămidă, acoperit țiglă, zonă liniștită, preț 23.000 DM, foarte negociabil. Telefon 231658. (4788)

Vând apartament 2 camere, decomandat, cf. I, îmbunătățit, ultracentral, str. Banu Mărăcine, preț 21.000 DM. Telefon 235017. (4789)

Vând apartament la casă, ultracentral, cu 2, 3 camere. Telefon 284032. (4807)

Vând apartament 2 camere, semidecomandat, parter, zona Vlaicu. Telefon 057-245161. (4808)

Vând apartament la casă, cu 2 camere (încălzire centrală), preț informativ 18.000 DM. Telefon 212394, orele 14-17. (4825)

Vând apartament 2-3 camere, cf. I + garaj, zona Aradul Nou. Telefon 092 565 025. (4844)

Vând apartament 2 camere, parter, zona Făt-Frumos, preț 11.500 DM. Telefon 263460. (4833)

VÂNZĂRI APARTAMENTE TREI CAMERE

Vând apartament 3 camere, multiple îmbunătățiri, preț 15.000 DM, Vlaicu, str. Fluturilor nr. 17, bl. 10, sc. C, ap. 7, telefon 094 763 117 sau 275884, între orele 15-20. (3657)

Vând apartament 3 camere, multiple îmbunătățiri, Micălaca, negociabil. Telefon 279111. (4457)

Vând apartament 3 camere, decomandat. Telefon 242488, 289391, după ora 16. (4210)

Vând apartament Samantha, 47.000 DM, negociabil. Telefon 232675, după ora 15. (4275)

Vând apartament 3 camere decomandate, et. I, Micălaca bl. 614, cu garaj. Telefon 092. 857.550. (4120)

Vând apartament 3 camere, 150 mp, central, ideal firme, 39.900 DM. Telefon 281195. (3726)

Vând apartament 3 camere, parter, central, posibil privatizare. Telefon 253681. (3421)

Vând apartament 3 camere, zona Spital Județean, preț negociabil, 32.000 DM. Telefon 258076. (4426)

Vând apartament 3 camere, decomandat, parter, posibilități privatizare, bloc nou, aproape stația tramvai zona Alfa. Relații telefon 466180, 094.552.158. (4562)

Vând apartament 3 camere, Lipova, balcon închis, încălzire proprie, et. II. Telefon 562387. (4615)

Vând apartament 3 camere, Vlaicu, bl. 2. Telefon 240690; 274561. (2915)

Vând apartament 3 camere, str. Prieteniei nr. 8 și apartament 2 camere bloc 107, Micălaca. Informații telefon 266575 sau 259483. (4127)

Vând apartament 3 camere, decomandate, parchetat, faianțat, lambriat, balcon închis, garaj autorizat, Vlaicu, bl. X2, et. 7. Telefon 243487, 094 828 163. (4582)

Vând apartament 3 camere, toate îmbunătățirile, în Sânicolaul Mic, preț 13.000 DM. Telefon 288076. (4709)

Ocazie! Vând apartament 3 camere, cf. I, decomandat, contorizat, cu multiple îmbunătățiri, semimobilat, Micălaca 700, preț 20.500 DM, negociabil. Telefon 287501. (4651)

Vând apartament 3 camere, garaj dublu, bl. 716, et. I. Telefon 265273. (4764)

VÂNZĂRI APARTAMENTE PATRU-CINCI CAMERE

Vând apartament 4 camere, Micălaca 700, et. I, decomandat, toate îmbunătățirile posibile. Telefon 057/230607; 094.556.717. (4286)

Vând apartament 4 camere, zona Gării. Telefon 223552 sau 221251. (4314)

Vând apartament 4 camere, 2 băi, bucătărie, garaj, trebuie văzut. Telefon 092.470.607. (4593)

Vând apartament 4 camere 125 mp, BCA, Bl. Z.26, sc. A, et. 5/8, pe două părți, balcon închis, două băi, contorizat, satelit, telefon, interfon, renovat recent, aluminiu-termopan, ușă blindată metalică, cu sau fără mobilă din import, garaj. Telefon 092.249.502. (4649)

(Continuare în pagina 17)

(Urmare din pagina 16)

Vând apartament 4 camere, Micălaca, str, Abrud bl. 217. Telefon 274533. (4355)

Vând apartament 4 camere, Piața UTA, decomandat, toate facilitățile, 35.000 DM. Telefon 246520. (4607)

VÂNZĂRI CASE

Vând casă cu grădină, toate facilitățile, preț negociabil. Telefon 288447. (4591)

Vând casă foarte mare, Aradul Nou, 1.500 mp, preț la vedere, negociabil și casă Grădiște, str. I.B. Deleanu nr. 40. Telefon 092.207.518; 276353. (4385)

Vând casă 4 camere, baie, bucătărie, garaj, încălzire centrală, 500 mp, str. Arhitect M. Tabacovici, Aradul Nou. Telefon 092 640 821, 092 293 709. (3906)

Vând (schimb) casă în Galșa. Informații telefon 466723 sau 251037. (4714)

Vând casă, Gai, cu teren 3600 mp. Telefon 254477. (2922)

Vând casă central, parter-privatizat, etaj-apartament. Telefon 234862. (3890)

Vând case în zona de frontieră Vărșand, cu teren mare. Telefon 530193. (4031)

Vând casă mare, grădină 3.300 mp, localitatea Păuliș nr. 176. Informații telefon 565240. (4196)

Vând casă, grădină, localitatea Chișineu Criș, str. Prunului nr. 7. Telefon 230243. (4241)

VÂND URGENT CASĂ MARE, două corpuri, grădină cu pomi, suprafață 900 mp. Telefon 092.239.471; 256543. (f.974360)

Vând, ultracentral, casă cu loc singur în curte, excelent pentru construcție firme. Telefon 272626, 092 281 508. (3932)

Vând casă în comuna Mișca nr. 521. Telefon 224582. (4332)

Vând casă, grădină 2.700 mp, centru Curtici. Telefon 276772. (4340)

Vând casă din 2 apartamente, toate dotările, Bujac. Telefon 273687. (4443)

Vând urgent casă cu etaj, Grădiște, 68.000 DM. Telefon 220182. (4454)

Vând casă Chișineu Criș, str. G. Coșbuc nr. 40. Telefon 520202. (0344554)

Vând casă, central, zonă bună, 18.000 DM. Telefon 092.748.670. (4603)

Vând casă, localitatea Șagu nr. 32, la șosea. Telefon 094.778.423. (4665)

Vând casă cu grădină în Iratoș. Informații la nr. 72, telefon 113.A. (4088)

Vând casă, str. Cocorilor nr. 39. Informații telefon 273580. (4150)

Vând casă, str. Poetului nr. 49, gaz, apă, posibil privatizare. Telefon 212847. (4097)

Vând casă, grădină, convenabil, str. Războieni nr. 33. Telefon 221352. (2887)

Vând casă în Șiria, zonă turistică. Informații telefon 094. 597.434. (4932309)

Vând (închiriez) casă, Kogălniceanu, trifazic, posibilități croitorie serie. Telefon 283952; 270721. (4326)

Vând casă în Tauț. Telefon 461307, după ora 18. (4352)

Vând casă str. Lăcrămioarelor nr. 15, Arad. Telefon 274533. (4355)

Vând în Pecica, casă mare, grădină + anexe și apartament 2 camere, central, încălzire centrală. Telefon 057/468567. (4873506)

Vând urgent, în Păncota, casă și grădină mare 1.800 mp, curent trifazic, dependințe. Informații telefon 288713 sau 092 471 631. (3565)

Vând casă mare, comuna Livada. Telefon 260143. (3547)

Vând casă, imediat ocupabilă, str. Vârful cu Dor nr. 2, 6 camere, bucătărie, baie, garaj, 160.000 DM. Telefon 281084, 092 811 149. (4469)

Vând casă imediat ocupabilă, str. Triumfului nr. 6, compusă din 4 camere, bucătărie, 2 băi, garaj, curte mare. Telefon 281084, 092 811 149. (4469)

Vând casă 2 camere, bucătărie, hol, apă, gaz, anexe, grădină, curte mare, str. Porumbacului nr. 20, preț 22.000 DM. Telefon 250932. (4491)

Vând casă cu etaj, neterminată, cu 2 intrări separate, posibil dezmembrare 2 apartamente în comuna Șofronea nr. 583 și diferite materiale de construcție. Telefon 416251. (4509)

Vând casă mică cu teren mare. Informații telefon 246139. (4720)

Vând casă în Păncota, str. V. Goldiș nr. 120, 4 camere, dependințe. Informații telefon 466270. (4653)

Vând casă în comuna Ghioroc, grădină, pomi fructiferi, pe strada principală nr. 56. Informații telefon 461081. (4669)

Vând casă 3 camere, grădină mare, 4.500 mp, în Dorobanți. Telefon 221430. (4672)

Vând casă 3 camere, dependințe, curte cu vie, grădină, gaz, 18.000 DM, negociabil. Telefon 245362. (4681)

Vând casă, Bd. Revoluției, liberă, 100 mp clădire, 600 mp teren, 40 mp pivniță, excelent privatizare: cabinet medical, birou avocat-notar, 78.000 DM. Telefon 057-234982, 233861 dr. Mihoc. (4682)

Vând casă 2 camere, curte, grădină, Micălaca, prima stație tramvai după pod. Telefon 259744, între orele 14-20. (4691)

Vând casă Aradul Nou, str. Iosif Lengyel nr. 5/A, 2.100 mp, preț negociabil. (4693)

Vând casă 3 camere, bucătărie, baie, amenajate modern, în Lipova, Piața Decebal. Telefon 092 257 420. (4701)

Vând casă mică, cu grădină, anexe, Sânpaul nr. 188, preț negociabil. Informații la adresă. (4711)

Vând casă cu spațiu comercial, preț avantajos, Lipova, str. Eftimie Murgu nr. 13. Telefon 216040, 094 283 053. (4712)

Vând casă cu grădină mare, sat Fiscut, preț 3.500 DM, negociabil. Informații sat Fiscut nr. 24 sau telefon 286671. (4380)

Vând casă în Zădăreni cu anexe gospodărești, gaz, apă. Informații nr. 287, telefon 057-413188. (4153)

Vând (schimb cu apartament) casă în Felnac. Telefon 245476. (4755)

Vând casă cu grădină, Subcetate. Telefon 285033, după ora 16. (4756)

Vând casă 2 camere, grădină (cu o familie în curte), loc bun. Telefon 289783. (4757)

Casă de vânzare, în Sânleani nr. 202, preț negociabil. (4760)

Vând casă cu grădină, toate utilitățile, Chișineu Criș, str. Crișana nr. 24, preț avantajos, plata și în rate. Telefon 520288. (0344561)

Vând casă, grădină, Micălaca, str. Renașterii nr. 75A. Telefon 263572, 261879. (4787)

Vând urgent vilă DPM, parțial finisată, excelent spațiu producție sau 2 familii, toate facilitățile (gaz stradal), teren 936 mp, Aradul Nou, preț 86.000 DM, negociabil. Telefon 092 703 126, 278077. (4803)

Vând casă în Macea, la strada principală nr. 993, cu posibilitate de privatizare, preț 20.000 DM, negociabil. Telefon 053-215179, 536437. (4817)

Vând casă tip vilă, în Sebiș, zonă centrală, parter locuibil, pivniță, curte betonată, garaj + anexe, faianță, gresie, încălzire centrală + teracote, (ne)mobilată. Telefon 094 764 938. (4845)

Vând casă în Zărand nr. 425, 3 camere, anexe și grădină, ocupabilă imediat. Telefon 094 566 788. (4842)

Vând casă 4 camere, bucătărie, baie, la șosea, în Aluniș. Telefon 241562. (4834)

Vând imobil situat în Arad, str. Grigore Alexandrescu nr. 32, alcătuit din teren + construcție în suprafață de 978 mp, preț foarte avantajos. Telefon 252475, 094 209 351. (4866)

Vând casă în construcție (parter terminat), cu teren, Barațca. Telefon 057/252838. (4903)

VÂNZĂRI SPAȚII

Vând (închiriez) spațiu, zonă centrală. Telefon 093.253651. (4901)

Vând spațiu comercial Strandul Neptun, dotat cu bar-bucătărie. Telefon 092 744 730. (4158)

Vând gheretă metalică 24 mp, vad comercial bun, preț negociabil. Telefon 288140. (3995)

Vând spațiu comercial, parter, bl. 301, sc. E, Micălaca, suprafață 139 mp. Telefon 232141. (4602)

Vând magazin și apartament 3 camere, garaj și grădină. Telefon 514071. (4614)

Vând spații comerciale: hală 100 mp, 2 magazine la stradă (zona Vlaicu). Telefon 092. 621.961. (4663)

Vând gheretă Alfa, zona pieții. Telefon 257610, după ora 17. (4771)

Vând spațiu comercial Micălaca, zona III, 140 mp. Telefon 259651. (4776)

VÂNZĂRI TERENURI

Vând teren intravilan pentru casă de vacanță, Ghioroc, Valea Domnească, preț negociabil. Telefon 234720. (4353)

Vând loc de casă în Bujac. Informații telefon 243810. (4322)

Vând teren pentru construcție, posibilități apă, curent, gaz, în Chișineu Criș. Telefon 520202. (0344554)

Vând loc de casă, 2500 mp, în Curtici, str. Alba Iulia. Arad, telefon 250121, după ora 17; Curtici, telefon 464190.

Vând loc de casă 100 mp, în Nădlac. Informații telefon 057/ 474869. (4873658)

Vând teren intravilan 2000 mp, Radna. Telefon 461298. (4352)

Vând teren intravilan cu CF, la centura orașului, toate utilitățile, preț 8 DM/ mp, negociabil. Telefon 213113. (4637)

Vând teren construcții, 1.167 mp, intravilan. Telefon 280442, 280514. (4685)

Vând teren de 750 mp, în Arad, cu construcție începută, pentru hală producție și casă. Telefon 094 397 887. (4694)

Vând grădină, satul Dorobanți. Telefon 224414, orele 15-18, Arad. (4524)

Vând loc de casă (grădină, fântână), localitatea Cruceni, 4.000 DM, negociabil. Telefon 253521 seara. (4525)

Vând 1 ha pădure, cu titlu de proprietate. Telefon 466465. (4541)

Vând teren arabil, zona Pecica, 50 ari, cu titlu proprietate. Telefon 255637, după ora 17. (4754)

Vând loc de casă, 3.500 mp, str. Griviței nr. 117-123, Pârneava, canalizare, gaz. Informații str. Ep. Roman Ciorogariu nr. 140. Telefon 284858. (4762)

Vând teren intravilan 2.183 mp, Păuliș centru. Telefon 234339. (4772)

Vând 788 mp teren intravilan central, Chișineu Criș, foarte bun pentru privatizare. Telefon 520817. (0344559)

VÂNZĂRI AUTO

Vând Volkswagen Transporter 8+1 persoane, Diesel, 2.400 cmc, an fabricație 1995, înmatriculat, preț 17.500 DM, negociabil. Telefon 094 645 682. (4432)

Vând autoutilitară furgon, marca Volkswagen LT 35, Diesel, an fabricație 1991, capacitatea cilindrică 2.400 cmc, sarcină utilă 1.700 kg, înmatriculat, preț 10.500 DM, negociabil. Telefon 094 645 682. (4432)

Vând Audi 100, an 1980, fără parbriz, înmatriculat, 1.000 DM; Fiat 850, CIV, 500 DM. Telefon 284211. (4846)

Vând ARO 10, 4x4, fabricație 1993, preț negociabil. Telefon 257283; 094.767.303.

Vând motoare Diesel: VW Golf I și II; Ford Sierra 2,3, 1,8 și 1,6; Peugeot 1,9; Citroen 1,9; Mazda 626 și 323; Mercedes 207; electromotoare, alternatoare, pompe injecții, stopuri, faruri, radiatoare și orice piese sau motoare. Telefon 057-466530, 094 872 611.(4599)

Nu-ți mai fă griji: CAUCIUCURILE de care ai nevoie, le găsești la mine, IEFTINE și BUNE. Exemplu 155R13-160.000 lei/buc. Telefon 259339; 094. 706.321. (2135)

Vând Opel Vectra GT, 1991, înmatriculat recent, 8.500 DM, negociabil. Telefon 284229. (4069)

Ocazie! Vând Renault 5, an 1988, persoană fizică, 2.100 DM. Telefon 092 344 705. (4212)

Vând Opel Frontera Sport, semidecapotabil, 1993, Euro II, 1983 cmc, neînmatriculat. Telefon 277071, 092 810 065. (4243)

Vând Moskvici 1500, motor Diesel Opel 1600, CIV. Telefon 251203, seara. (4280)

Vând Dacia papuc 1990 și camion Saviem 6,5 t. Telefon 468628, 092 530 319. (4873508)

Vând Ford Sierra 2000 cmc, an fabricație 1989, benzină, injecție, stare foarte bună. Telefon 092. 529.611.

Vând MAZDA 626, an 1995, decembrie, 1.800 cmc, 16 supape, toate opțiunile, Euro 2, neînmatriculată, foarte frumoasă, preț 9.900 DM. Telefon 093 427 659. (4405)

Vând VW Transporter 1996, cabină dublă, motor 1,9 TDi. Telefon 057-256923, 092 295 336. (4406)

Vând VW Transporter, 1990, cabină dublă, motor 1,7 Diesel. Telefon 057-256923, 092 295 336. (4406)

Vând VW Carawelle LRS, 2,5L, TDi, fabricație 1999, 7 locuri. Telefon 057-256923, 092 295 336. (4406)

Vând Dacia 1304, papuc, 1991, 3.000 DM, negociabil. Telefon 267500. (4489)

Vând VW Golf II, benzină, motor 1.200 cmc, nerulat în țară, 1.250 DM, neînmatriculat. Telefon 219979, 092 706 535. (3774)

Vând Ford Tranzit bus, motor 1.994 cmc, foarte întreținut, nerulat în țară, fabricație 1991, neînmatriculat, 5.900 DM. Telefon 219979, 092 706 535. (3774)

Vând Opel Vectra Turbo Diesel, an fabricație 1993, extrase, airbag, central, trapă, eventual la schimb + 1 Fiat Ducato pentru marfă, înalt și lung, prețuri negociabile, avantajoase. Telefon 094 291 600, 056-219869. (3680)

Vând Fiat Regata DS, 1985, înscris, stare bună, preț convenabil. Telefon 274084. (4403)

Vând Opel Rekord CIV, stare bună de funcționare. Telefon 243443. (4433)

Vând microbus MB 100 D, 7+1, din 1991, impecabil, 14.000 DM. Informații telefon 270837. (4534)

Vând tractor, U-650, 1991, stare foarte bună, 6.100 DM. Telefon 262925. (4557)

Vând tractor U-650 cu plug, în stare foarte bună, negociabil 5.800 DM. Telefon 092.994.442. (4544)

Vând Dacia 1410, an 1994. Telefon 094.626.108. (4574)

Vând Dacia 1310, an 1984, 1400 DM, negociabil. Telefon 277308. (4570)

Vând motor BMW 518 benzină, capacitatea 1766, an 1983 (sau dezmembrez). Telefon 286958. (4609)

Vând Dacia 1990, 2200 DM, negociabil. Telefon 238425. (4627)

Vând Dacia camionetă; Dacia 1300, stare foarte bună. Telefon 464027. (4671)

Vând Dacia 1300, stare bună 1200 DM. Telefon 283952, 270721. (4326)

Vând urgent Saviem carosat 7,5 tone, preț negociabil. Telefon 234214. (4351)

Vând Opel Vectra, an 1991, capacitate 2.0 i, închidere centralizată, servodirecție, RK, albastru, impecabil, 7.600 DM, negociabil. Telefon 094 929 971. (4459)

Vând Peugeot 405 GLD 1,9, Diesel, fabricație 1992, înscris persoană fizică, 180.000 km, volan reglabil, scaune electrice, închidere centralizată, culoare vișinie, un proprietar, aprox. 1 an în țară, preț 9.900 DM. Telefon 092 281 515. (4458)

Vând combină Claas Dominator 56 pentru păioase. Localitatea Sâmpetru German nr. 16, telefon 198, familia Mora. (4267)

Vând urgent Dacia papuc, 1994. Telefon 236390. (4284)

Vând Audi 80 (1979) cu numere anuale, în stare de funcționare, preț informativ 500 USD. Informații telefon 057-275006. (4364)

Vând talon Opel Ascona cu CIV. Telefon 466465. (4541)

Vând Dacia 1310, nouă, vișiniu metalizat, str. I. B. Deleanu nr. 69, Grădiște. (4519)

Vând urgent Lancia. Telefon 252269. (4588)

Vând Opel Astra Caravan 1,7 TD, 1992, înmatriculat, impecabil, 10.800 DM, negociabil. Telefon 093 422 647. (4583)

Vând tractor U650, după RK, preț 6.300 DM, negociabil. Telefon 094 800 884. (4675)

Vând Dacia 1310 Break, an 1996, metalizat, bord CN, 5 viteze. Telefon 057-245363, 094 637 907. (4661)

Vând ARO 320 camionetă, stare bună, preț 4.300 DM, negociabil. Informații Galșa nr. 771. Telefon 531421. (4724)

Vând mașină de grâu SUP 29. Telefon 232279. (3943)

Vând camion MAN Tubro Diesel, an fabricație 1987, cu dubă izotermă și trapă hidraulică, înmatriculat, CIV, 6,5 tone, stare perfectă funcționare, preț negociabil. Telefon 057/ 270706; 057/279517. (4752)

Vând Fiat Fiorino, an 1984, 2 locuri + marfă, CIV, persoană fizică, 5 viteze, motor 1,1 din 91, cu 51.000 km. Telefon 230083, 092 990 187. (4766)

Vând BMW 320, an 79, întreținut, cu motor defect, persoană fizică, preț 1.100 DM. Telefon 230083, 092 990 187. (4766)

Vând ARO 243, str. Constituției nr. 46. Telefon 286258. (4751)

Vând Mercedes 200 D (3.500 DM) și Mercedes 200 (benzină, 2.500 DM). Telefon 094 113 321. (4732)

Vând tractor U-65 și disc, localitatea Șimand nr. 44. (4738)

Vând motor VW 1,5, cârlig remorcare W, motocicletă Jawa 350 cmc. Telefon 094 764 901. (4818)

Vând urgent tractor U640, Audi 80, stare de funcționare. Telefon 411124. (4814)

Vând combină Claas Protector 2,80 m, adusă recent Austria. Telefon 094 553 138. (4808)

Vând (schimb) microbus nou marfă Opel Movano, înmatriculat și în rate. Telefon 094 115 095. (4806)

Vând (schimb) microbus marfă nou, Opel, 1 t, înmatriculat. Telefon 094 115 095. (4806)

Vând Opel Vectra 1,8i, an 1992, Euro 2, alb, excepțional, neînmatriculat. Telefon 266155. (4799)

Vând Ford Escort 1,6D, an 1986, autoutilitară, 2locuri + dubiță, înmatriculată normal. Telefon 277067. (4796)

Vând Alfa Romeo 33, benzină, an 1985, înmatriculată persoană fizică + CIV+ VT, 2.850 DM, negociabil. Telefon 285490. (4797)

Vând tractor U445. Telefon 466413. (3231790)

Vând Ford Fiesta 1,6i, 1990, înmatriculat persoană fizică. Telefon 092 972 089. (4782)

Vând autoutilitară 7 t, nr. noi, CIV, VT sau schimb cu Dacia papuc + diferență lei. Telefon 093 372 984. (0344562)

Vând autoutilitară 1,5 t. Chișineu Criș. Telefon 520817. (0344559)

Vând tractor U445. Telefon 094 604 076. (4854)

Vând Datsun Sunny Combi, înmatriculat, CIV, stare funcționare. Telefon 094 630 903. (0344563)

Vând combină C14, stare foarte bună și RIFS floarea soarelui. Informații comuna Cermei, telefon 246. (3038677)

Vând VW Passat, 1982, CIV, F.N.P. 1200 DM, negociabil. Telefon 094.872.288. (4912)

Vând autodubă 3,5 tone. Telefon 093.253.651. (4901)

Vând Volkswagen Passat 1,8i, an 1996, full extrase, Euro II, preț foarte mic. Telefon 092.353.498.

Vând W Pasat, înmatriculat, pr 2.000 DM. Telefon 094.847.9[illegible]. (4879)

VÂNZĂRI PIESE AUTO

Magazinele CLIO&Co. VÂND

PIESE AUTO IMPORT DIN STOC SAU LA COMANDĂ

Decupați anunțul și beneficiați de 10% reducere pentru piesele auto cumpărate

ARAD, Magazinele din:
Calea A.Vlaicu, Bl. 6 ABC
Telefon: 272525; 093333535
Calea Victoriei, nr. 22 A/B
Telefon: 254766; 093333525

VÂNZĂRI ELECTRO

Vând mașină spălat automată, televizor color, video, telefon fără fir, aspirator. Telefon 266414. (4657)

Vând VITRINE FRIG, CAMERE FRIG, DULAPURI FRIG, COMBINE FRIG; COMPRESOARE FRIG peste 2.000 W, garanție 1 an. Telefon 281384 orele 8-18. (1832)

Vând TV COLOR, en gros, en detail, diferite mărci, prețuri minime, garanție. Telefon 289456, 092 239 242.

Vând TV color, stereo, modele noi, cu 30-40 programe, TXT, telecomandă, 70 cm, preț foarte bun. Telefon 211491. (4414)

Vând monitor PC 15-17". Telefon 211491. (4414)

Vând TV stereo color PIP, aproape nou, diagonala 74 cm. Telefon 211491. (4809)

Vând calculator Pentium I, cu monitor 17" + imprimantă. Telefon 211491. (4809)

Vând televizoare color, stereo, 100 modele, vizibil zilnic, orele 10-18. Telefon 280260. (4272)

Ocazie unică! Vând TV color stereo, teletext, telecomandă 950.000 lei; LADĂ FRIGORIFICĂ 1.200.000 lei; COMBINĂ 1.300.000 lei; CONGELATOR 1.800.000 lei; FRIGIDER 1.000.000 lei, cu garanție. Recent aduse din GERMANIA. Telefon 259339; 094.706.321. (2135)

Vând televizoare color, preț 950.000 lei, garanție 6 luni. Telefon 244904, orele 9-17. (4086)

Vând mașină de spălat AUTOMATĂ cu reducere de preț (preț vechi 2.500.000, preț nou 1.500.000), GARANȚIE. Telefon 259339; 094.706.321. (2135)

Vând CÂNTARE ELECTRONICE și CASE MARCAT FISCALE, omologate. Telefon 272727.

Vindem televizoare color, cu telecomandă, garanție 6 luni, preț 1.400.000-1.900.000 lei. Telefon 212005, orele 9-17. (4086)

Vând TV color en-gros, 50-100 DM/buc. Telefon 244904. (4086)

Vând TV color Toshiba, Phillips, Grundig, stereo, teletext, telecomandă. Telefon 264004. (4234)

Vând TV color, modele noi, telecomandă, text, garanție. Telefon 219365. (4248)

Vând ustensile taxi complete: stație Grant Fresident, ceas Telco, firmă, bară, antenă. Telefon 277071, 092 810 065. (4243)

Vând TV color și parabolice. Telefon 092.445.188; 284659. (4096)

Vând calculatoare second-hand, noi; imprimante, xeroxuri, garanție. Telefon 247182; 092.607.483, 092 745 292. (3652)

Vindem INCUBATOARE de 132, 500, 1.200, 2.500, 5.000, 10.000 ouă cu întoarcere automatizată sau centralizată cu sistem de avarie și avertizare sonoră. Telefon 057-287448, orele 7-15. (3660)

Vând telefoane Panasonic GD-30, (ultimul model), noi, 220 DM. Telefon 094.872.571. (4547)

Vând mașini spălat automate, combine frigorifice, prețuri fără concurență. Telefon 251392, orele 9-17. (4600)

Vând telefoane celulare, preț convenabil. Telefon 271122, 092 887 161. (4165)

Vând motor trifazic 7,5 KW, 2800 turații. Telefon 289307. (4346)

OFERTA SENZAȚIONALĂ până la 8 martie! Vând PACHETUL SUNTEL INSTANT cu TELEFON MOBIL și 250 MINUTE INCLUSE cu numai 1.860.000 lei. Informații zilnic, orele 9-17, telefon 243977 sau 098 602 964. (4435)

Vând calculatoare și componente PC noi, garanție. Telefon 094 295 072. (4511)

Vând celular Nokia 5110, nou, în cutie cu 3 fețe de schimb. Telefon 094 295 072. (4511)

Vând televizoare color: Grundig, Schneider, garanție; videorecorder. Telefon 251354. (4472)

(Continuare în pagina 18)

(Urmare din pagina 17)

Ocazie! Vând ieftin, computer Siemens Pentium 166, mem. 16-32 Mb, HDD 850-1200 Mb, ideal Windows 98, MP3, contabilitate. Telefon 092 281 515. (4458)

Vând diferite TELECOMENZI pentru televizor (165.000 lei), video, satelit; TRANSFORMATOARE LINII. Telefon 092 368 868. (3351)

VÂNZĂRI DIVERSE

Vând ȚIGLĂ PORTUGHEZĂ-MARSILIA, fabricație SIGHIȘOARA, 4000 lei/buc; TERASIT, PRAF MARMORĂ-MOZAIC 700 lei/kg; DEȘEU MARMORĂ-CĂRĂMIDĂ EFICIENTĂ 30/25/15-6200 lei/buc. Informații Mâsca nr. 33. Telefon 531498; 094.123.396. (4278)

Vând MOBILĂ BUCĂTĂRIE, brad, 1.000.000 lei, negociabil și BIBLIOTECĂ, 3.000.000 lei. Telefon 263083, 092 381 745. (4576)

Vând 2 mașini paste făinoase, malaxor, rafturi, site pentru uscat. Telefon 286333. (4504)

Vând termoteka Beretta, convectoare, boilere pe gaz. Telefon 253973. (4863)

Vând en-gros HAINE second hand, GERMANIA, peste 20 sortimente. Telefon 289456, 092 239 242.

Vând: TABLĂ ZINCATĂ 0,4; PLASĂ GARD zincată, CUIE CONSTRUCȚII, PLASĂ RABITZ. Str. Vrabiei nr. 4, telefon 289997. (4204)

Vând sare la saci și bulgări. Telefon 059-144334, 094 169 671. (3903)

Vând baloți de paie, cantitate mare. Localitatea Pâncota, telefon 466019. (4147)

Vând mașină rulat cornuri, divizor, malaxor inox, cuptor 3 dube. Telefon 092 571 342. (0344533)

Vând haine second hand, pulovere, solexuri, haine piele, scurte, groase, gamă variată, sortare în Germania, preț promoțional. Telefon 094.626.118. (3792)

Vând UTILAJE second hand pentru PREPARAREA CĂRNII, import GERMANIA, stare bună de funcționare, garanție 6 luni. Telefon 094.626.118. (3792)

Vând acte firmă „schimb valutar". Telefon 094.661.161. (4262)

Vând EUROBOLȚARI termoizolanți 300x250x200; 4800 lei/buc; 1mc-325.000 lei. Telefon 281491; 092.381.750. (4268)

Vând 5000 mp teren Pecica, 12 oi, mobilă sufragerie, canapea cu 2 fotolii, frigider, aragaz cu butelie, video Philips. Telefon 095. 812.648. (4320)

Vând parchet fag, 125.000 lei/mp. Telefon 514322; 269674. (4337)

Vând POMI FRUCTIFERI. Telefon 535058. Sunați lung! (4439)

Vând haine second hand, Munchen, Germania, calitatea foarte bună, 18.000 lei/ kg. Telefon 094 783 436. (4422)

Vând termotekă Ocean-Beretta, sigilată, 990 DM. Telefon 094.600.332. (4527)

Vând pomi altoiți: cireși, caiși, vișini, rengloți, Aradul Nou. Telefon 286526. (4521)

Vând banc pentru centicubat pompe injecție (V. hidraulic), 1600 DM. Telefon 262925. (4557)

Vând vitrină frigorifică, italiană, 5.000.000 lei, rafturi lemn noi. Telefon 092.748.670. (4703)

Vând armă Zastava, cal. 12, an fabricație 1993, 350 DM. Telefon 057/260767. (4618)

Vând pisici siameze, birmaneze, 7 luni cu carnet de sănătate internațional. Telefon 276185. (4630)

Vând mașini tuns, pieptănat, călcat, piele, cojocorie. Informații telefon 531602. (3231787)

Vând mașină echilibrat roți, compresor 100 litri, presă vulcanizat. Telefon 092.621.961. (4663)

Vând FĂINĂ import UNGARIA. Telefon 275779 sau 254342, int. 82. (4664)

Vând sămânță lucernă, motor tractor Fiat, ARO 244. Telefon 056-375563. (3994)

Vindem fabrică de pâine, în stare de funcționare. Telefon 094.296.165. (2300)

Vând 500 baloți paie. Telefon 237372. (4281)

Vând folie solar, import, 12m lățime. Telefon 271153. (4373)

Vând LEMNE FOC TĂIATE, esență tare. Telefon 277027. (3453)

Vând cuptor vatră 4, 8, 15, 22 mp, malaxor 100, 200, 300 kg și alte utilaje panificație import. Telefon 094 506 635. (3176)

Vând haine de piele, noi și la comandă. Telefon 094 929 971. (4460)

Vând 40 oi cu miei, în Nădlac, str. Viile Vechi, sălașul lui Stroia. Telefon 473514 sau 474307. (4873655)

Vând miere de albine. Telefon 094 118 305. (4195)

Vând răsad varză și roșii. Telefon 247190, după ora 19. (4515)

Vând combină Ferguson, pe motorină, masa 2,5 m, clădire fost CAP, vagon cu albine, pământ 5 ha, prășitoare 2 buc, semiremorcă. Telefon 532143. (4512)

Vând vioară și mașină de cusut, prețuri negociabile. Telefon 276173. (4710)

Vând atelier tâmplărie complet, mașini germane. Telefon 092 257 420. (4701)

Vând convenabil colțare, canapele extensibile, fotolii. Telefon 264892 sau 094 478 639. (4698)

Vând mobilă combinată, mobilă bucătărie cu elemente suspendate, remorcă tip Satu Mare. Telefon 094 397 887. (4694)

Vând colțar mare, cu fotoliu din piele, deosebit, unicat. Telefon 278352. (4690)

Vând casă, frigider, congelator, combină frig, ARO 10, Phillips, Whirpool, ladă frig, TV color. Telefon 220926. (4689)

Vând mobilă de bucătărie din lemn natur. Telefon 222220. (4687)

Vând recamier și dulap 2 uși. Telefon 222055. (4679)

Vând mașină universală tâmplărie, circular, banzic, noi. Telefon 057-272870. (4677)

Vând mobilă tineret, dulap 2 uși, 2 fotolii, covor persan. Telefon 271192. (4670)

Vând mașini spălat automate, modele noi, toate tipurile; mochetă nouă, import Austria, diferite culori și tapițerie mașină, str. Trotușului nr. 55. Telefon 057-275558. (4632)

Vând LEMNE FOC, 175.000 lei/ mc. Telefon 214010. (4705)

Vând HUILĂ SPĂLATĂ, 650 lei/ kg. Telefon 094 273 418. (4765)

Vând dormitor nuc, 5.000.000 lei, stare perfectă. Telefon 267309. (4774)

Vând porc, 100 kg, Grădiște, Trenului 5A. Telefon 221851. (4753)

Vând grâu de panificație 1.500 t, gluten 28. Telefon 093 372 984. (0344562)

Vând plug PP3, presă de balotat cu sârmă. Informații comuna Zerind telefon 104. (4807)

Vând garaj autorizat, Vlaicu. Telefon 273487. (4812)

Vând canapea cu bibliotecă, pat simplu, mașină spălat, storcător, mașină țesut electrică, vană tablă 1,70 m, chiuvetă inox, baterie chiuvetă. Telefon 254119. (4798)

Vând garaj metalic, Vlaicu (Lebăda). Telefon 24.063. (4793)

Vând jumătate de locuință București. Telefon 092 257 427. (4786)

Vând garaj autorizat, zona Aradul Nou. Telefon 288765. (4847)

Vând remorcă auto 5 t și presă de balotat pe sârmă, amândouă în stare foarte bună. Telefon 520388, după ora 20; 094 566 788. (4842)

CUMPĂRĂRI TERENURI, IMOBILIARE

Cumpăr apartament, garsonieră, chiar ipotecată, nu foarte scump, plata pe loc. Telefon 092 344 705. (4212)

Cumpăr apartament, zona Lacului, M. Viteazul, et. 1, 2 + balcon. Telefon 210555; 210255. (4290)

Cumpăr apartament 2-3 camere, indiferent de zonă. Telefon 213113. (4637)

Cumpăr urgent apartament 2-3 camere, deteriorat în Micălaca, zona II-III, ofer plata pe loc. Telefon 271324, 094 898 477. (4835)

Cumpăr urgent hală sau șopron demontabil. Telefon 439177.

CUMPĂRĂRI AUTO

Cumpăr autoturism (pe motorină) 5-6 ani vechime. Telefon 095 619 811. (4249)

Cumpăr talon și CIV pentru Renault 5, 1.600 cmc, an fabricație 1986. Informații telefon 094 636 617. (4676)

Cumpăr rulment față Audi 100 și motor VW Deisel. Telefon 094 566 209. (4747)

CUMPĂRĂRI DIVERSE

Cumpăr GRÂU panificabil, cantități mari, plata imediat. Telefon 276207. (4292)

Cumpărăm acțiuni: Astra Vagoane, Feroneria, SIF Banat, Tricotaje. Telefon 092 308 389. (3502)

Cumpăr acțiuni la: Astoria, Victoria, Feroneria, Pâncotas Pâncota, Remat, BAT, Alro Slatina, Carmetaplast Deva. Telefon 094.474.030. (4283)

Cumpăr porumb boabe și soia. Telefon 094.772.259; 243905; 283345; 094.142.941. (4629)

Cumpăr grâu panificație. Telefon 057/253646, între orele 9-15. (4540)

Cumpăr pene noi, 115.000 lei/ kg. Cumpăr coarne cerb, 110.000 lei/ kg. Telefon 210816. (4770)

CERERI ȘI OFERTE DE SERVICII

Doamnă pedantă, serioasă, cunoscătoare a limbii române și maghiare, îmi ofer serviciile ca MENAJERĂ, de 3 ori pe săptămână. Telefon 248377.

FIRMĂ ITALIANĂ producție confecții metalice, angajează: SUDORI ELECTRICI CO2 și LĂCĂTUȘI. Telefon 217121, 092.315.686. (4412)

DISCOTECA „LASER" angajează OSPĂTARI. Informații Discoteca LASER sau telefon 092 344 821. (4444)

Coafura „MISTIC STUDIO" angajează PEDICHIURISTĂ-MANICHIURISTĂ. Telefon 285523; 092.239.438. (4260)

Angajez COFETĂREASĂ, harnică și serioasă, cu experiență, salarizare deosebită. Telefon 280146. (4429)

FABRICA DE CĂMĂȘI angajează personal calificat în meseriile: CONFECȚIONER, CROITOR BANZIC, MAISTRU CONFECȚII. Relații incinta TEHNOMETALICA, telefon 253062. (3992)

Societatea NIKAO PROD angajează AGENT COMERCIAL, cu experiență, salarizare bună. Telefon 094 509 380. (4550)

Căutăm persoană divorțată, cu copil (28-38 ani) pentru ÎNGRIJIRE COPIL, Italia. Telefon 094 927 027, 233161. (4704)

Angajăm persoană studii superioare economice, cunoștințe operare PC, limba italiană. Oferim salariu atractiv. Interviul, 28 februarie 2000, orele 9-10. Telefon 252319 sau 250719. (4621)

FIRMA „OLIMP" angajează avantajos AGENȚI COMERCIALI cu experiență. Telefon 247443. (4725)

SOCIETATE COMERCIALĂ angajeaz TÂMPLARI CALIFICAȚI și MUNCITOR (OARE) pentru artizanat lemn. Informații str. Clujului nr. 21. Telefon 251449, după ora 16. (4726)

ORGANIZAȚIE caută PERSONAL CALIFICAT posibil cu experiență pentru posturile de: MANAGER, PATISERIE, COFETĂRIE, ECONOMIST, CONTABIL și OPERATOR MAȘINI TRICOTAT. Informații necesare: C.V. se faxează la: 00-44-161-439-7627. (4820)

Angajăm TINERE PREZENTABILE (cu carte de muncă) pentru lucru în restaurante, baruri, aeroport. Telefon 092 290 457, 092 458 101. (4813)

Angajăm CONSTRUCTORI pentru renovări clădiri, ZIDARI, FAIANȚARI. Telefon 092 972 089. (4781)

ARCOMMAT angajează REPREZENTANT VÂNZĂRI. Telefon 276333. (4840)

Angajăm VÂNZĂTOARE cu experiență pentru magazin alimentar Micălaca. Telefon 219075. (4849)

FIRMĂ MIXTĂ ROMÂNO-OLANDEZĂ angajează TÂMPLARI profesioniști, salarii atractive. Telefon 216586, 094 209 351. (4865)

Angajăm AGENT COMERCIAL, profil papetărie-birotică, seriozitate, experiență minimă. Telefon 287060, între orele 13-15. (4857)

PRESTĂRI SERVICII

Școala șoferi „BELC" completează 17 locuri, categoriile: B, C, C+E, CASA SINDICATELOR. Telefon 223004; 094.938.335. (4415)

„ANA-FRIG" repară: FRIGIDERE, CONGELATOARE, la domiciliu, garanțial. Telefon 210420. (4777)

MAISTRU AUTORIZAT execut: faianțări, gresieri, instalații sanitare, zugrăvit, tapetări. Telefon 261062. (4767)

Executăm: REPARAȚII, ÎNTREȚINERE și MONTĂRI obiecte sanitare. Telefon 276419. (3889)

NOU! PREGĂTIRE BAC, ADMITERE prin corespondență, sinteze + teste autoevaluare (psihologie-economie-filosofie) maximă seriozitate. Informații sâmbăta, duminica, telefon 211526, 094 858 562. (4723)

Executăm, la comandă: BINALE, LAMBRIURI, MOBILIER BUCĂTĂRIE din brad, stejar sau PAL import. Telefon 092 257 420, 563045. (4702)

REPARAȚII electrocasnice, mașini de spălat, instalații electrice. Telefon 273983. (4737)

REPARĂM, TAPIȚĂM canapele, colțare, scaune, rolete, domiciliul clientului. Telefon 264419. (4811)

Aduc la comandă COMBINE și TRACTOARE din import. Telefon 094 553 138. (4808)

Execut găuri pentru garnișe, mobilă suspendată, tablouri. Telefon 094 784 556. (4784)

Execut confecții metalice, instalații sanitare, încălzire, renovări clădiri. Telefon 092 972 089. (4781)

Execut FORAJ ORIZONTAL pentru subtraversări (șosele, cale ferată, etc.). Telefon 093 340 082. (4830)

Execut SĂPĂTURĂ MECANIZATĂ, sparg beton și compactez teren cu utilaje moderne. Telefon 093 340 082. (4830)

Repar MAȘINI de SPĂLAT automate, microunde, termoteci, electrocasnice. Telefon 531106. (3231791)

DIVERSE

Societatea Agroindustrială COMLĂUȘ anunță că în data de 26.02.2000, ora 10,30, va avea loc ADUNAREA GENERALĂ a membrilor asociați la Căminul Cultural Comlăuș, cu următoarea ordine de zi: 1-modul de desfășurare a campaniei agricole de primăvară; 2- diverse. Consiliul de Administrație. (4811743)

SC „MANU IMPEX" SRL importă și comercializează următoarele produse industriale; CAMERE FRIG, FRIGIDERE, AGREGATE, VITRINE FRIGORIFICE, MOBILIER DE RESTAURANT, la comandă. Telefon 092 273 744. (4555)

VÂND sau ARENDEZ 8 ha teren arabil, o singură parcelă, în comuna Socodor, aproape și de Șiclău și Sânmartin. Telefon 236188.

Magazinul „ROXIMAR", str. Ghiba Birta nr. 12/A, vinde, la prețuri mici, diverse sortimente de mobilă. Telefon 223535. (4740)

OFER VALUTĂ ÎMPRUMUT, garanții imobiliare în oraș. Telefon 094 813 406. (4741)

TURISM

NOU!!! REDUCERI DE PREȚURI

„Pletl"

vă oferă:

zilnic spre Germania

PASSAU - REGENSBURG - NURNBERG - HEILBRONN - STUTTGART - KARLSRUHE - HEIDELBERG - WURZBURG -FRANKFURT - MAINZ - GIESSEN.

SERVICII: călătorie în autocare noi, moderne; 2 bagaje gratuite; însoțitoare de bord; o masă caldă în Ungaria.

Informații și înscrieri la AGENȚIILE PLETL: ARAD, telefon 057-252291, LIPOVA telefon 057-561377, 057-563011; TIMIȘOARA, telefon 056-200119; LUGOJ, telefon 056-359651; REȘIȚA, telefon 055-224904. (c. 18)

ÎNCHIRIERI

Caut pentru închiriat, pe termen lung, apartament 2 camere, Micălaca, mobilat (nemobilat), ofer 80-100 DM/ lunar + cheltuieli. Telefon 092 381 745 sau 263083. (4576)

Închiriez (vând) apartament una cameră, ultracentral, 59 mp, renovat. Telefon 092.274.828. (4282)

Închiriez spațiu demisol, 90 mp, ultracentral. Telefon 276777, 094 786 334. (3976)

Închiriez spațiu comercial, în Arad, Piața UTA, proaspăt renovat, vad deosebit, 144 mp. Telefon 094.661.161. (4262)

Ofer spre închiriere apartament (ne)mobilat. Telefon 210255. (4290)

Caut să închiriez apartament mobilat, ofer 100-200 DM. Telefon 210555, 094.560.959. (4290)

Închiriez spațiu comercial, 67 mp, Calea Lipovei nr. 113. Telefon 092.921.103. (4287)

Dau în chirie spațiu comercial, str. Andrei Șaguna. Telefon 093 346 517. (4407)

Caut să închiriez birou pentru sediu firmă și depozit colectare deșeuri feroase, în același loc. Telefon 251827. (4447)

Închiriez, ultracentral, casă, intrare separată, 2 camere, hol, baie, bucătărie, nemobilat, parchet, gresie, faianță, pentru sediu firmă, birouri. Telefon 092 735 984. (4484)

Dau în chirie apartament Vlaicu, patru camere, nemobilat, șosea, birouri. Telefon 092.823.766. (4173)

Dau în chirie spațiu comercial complet amenajat, zona UTA. Telefon 289722. (4573)

Închiriez apartament în Banul Mărăcine, preț 120 DM/lună, avans 6 luni. Telefon 094. 567.582.

Caut să închiriez garsonieră. Telefon 094.693.516. (4640)

Închiriez garsonieră, central, mobilată, et. I. Telefon 254735. (4654)

Dau în chirie apartament 2 camere, central, mobilat, tot confortul. Telefon 094 546 579, 274024. (4742)

Închiriez spațiu ultracentral, birouri, depozit firme. Telefon 057-242980. (4137)

Ofer spre închiriere casă mare, deosebită, mobilată, cu birou, str. Unirii. Telefon 285010. (3032)

Închiriez garsonieră, Bd. Revoluției nr. 93, 1 cameră, bucătărie sau pentru birou. Telefon 286489. (4520)

Caut să închiriez spațiu, în fabrică veche, 1.000 mp, înălțime 12 m, ofer 1.000 DM/ lună. Telefon 232576, 094 232 913. (4461)

Dau în chirie apartament 2 camere, mobilat, Mioriței, pe termen lung. Telefon 283019, după ora 16. (4498)

Căutăm spațiu amenajat pentru magazin, zonă centrală, pentru închiriere sau cumpărare. Informații telefon 252319 sau 250719. (4621)

Închiriez (vând) apartament 2 camere, ultracnetral, mobilat, tot confortul. Telefon 285514. (4642)

Ofer spre închiriere garsonieră cf. I. Telefon 245184. (4648)

Ofer spre închiriere garsonieră et. I, Micălaca. Telefon 264783. (4652)

Cumpăr (închiriez) garaj în Alfa, zona blocului 58. Telefon 092 897 746. (4674)

Dau în chirie spațiu (comercial) pentru magazin, depozit, zona Vlaicu-central. Telefon 242340, orele 9-19. (4692)

Dau în chirie garsonieră cf. I, Piața Soarelui, pe termen lung. Telefon 245045. (4695)

Dau pentru închiriere spațiu, aprox. 100 mp, faianțat până la tavan, Calea Timișorii nr. 114. Telefon 286831. (4528)

Ofer spre închiriere garsonieră îmbunătățită, pe termen lung, Miorița- Micălaca. Telefon 266620. (4745)

Dau în chirie garsonieră mobilată. Telefon 232059, după ora 16. (4779)

Caut colegă de apartament cu serviciu. Telefon 267159. (4780)

Ofer spre închiriere apartament 2 camere, mobilat, telefon, satelit. Telefon 270874. (4800)

Ofer spre închiriere în Arad, ultracentral, spațiu comercial 80 mp. Telefon 093 440 302. (4851)

Ofer spre închiriere mic magazin dotat pentru comerț alimentar. Telefon 263766. (4843)

Ofer spre închiriere apartament 2 camere, ultracentral. Telefon 284294. (4841)

† SERVICII FUNERARE †

NON STOP (la orice oră) „RO-STYL COMPANY"

Firma noastră este PRODUCĂTOARE DE SICRIE, cu magazin în: ARAD, str. M. Eminescu nr. 4 (vizavi Cinema MUREȘUL), telefon 057-211929, 094 478 971. EFECTUĂM SERVICII: spălat, îmbrăcat, îmbălsămat și transport cu personal calificat. ASIGURĂM MINIM: 8 modele de SICRIE din LEMN MASIV (nu din PAL sau furnir); SICRIE CU MÂNERE și ȘURUB (nu se bat cuie), SICRIE LUX, 5 modele LENJERIE DECES (respete), LENJERIE DE LUX, cruci lemn și metal. ACCESORII: catafalc, steag, prosoape, etc. INTERMEDIEM: fanfară, colaci, colivă, etc. FIIND PRODUCĂTORI, AVEȚI AVANTAJUL UNOR PREȚURI MINIME și POSIBILITATEA DE A PLĂTI ÎN RATE. Transportul sicriului în Arad, gratuit. (c.)

(Continuare în pagina 19)

(Urmare din pagina 18)

SC „NOSFERATUM" SRL,
ARAD, str. Ghiba Birta nr. 26, telefon 270437; Non stop 094.554.874, NĂDLAC, str. 1 Decembrie, nr. 4, telefon 092.922.337.
NON - STOP
SERVICII FUNERARE COMPLETE.
SICRIE, RESPETE, CRUCI (preţuri de producător). ACCESORII: prosoape, batiste, panglică neagră, baticuri, mânere, lumânări, catafalc, sfeşnice, steag de doliu. SERVICII: capelă, spălat, îmbălsămat, îmbrăcat, transport intern şi internaţional. Asigurăm colaci, colivă, coroane, jerbe, fotografii profesionale, fanfară, organizăm pomeni. OFERTA BRAD: sicriu brad, respete, cruce - 750.000 lei. Transportul sicriului la domiciliu este gratuit!!! Experienţa noastră este garanţia dv. (c. 44)

† DECESE †

Cu durere anunţăm trecerea din viaţă, a fiului nostru drag,
SÂRB EMIL,
căruia îi spunem „LA REVEDERE ÎN VEŞNICIE!". Înmormântarea azi, 25 februarie 2000, ora 13, la Cimitirul Micălaca.

Cu durere şi tristeţe anunţăm decesul mamei, fiicei şi cumnatei
CRIŞAN MARIA,
fostă angajată la SERE, soţie de „Erou martir". Înmormântarea va avea loc, sâmbătă, 26 februarie 2000, ora 12, de la locuinţa, din Faleza Sud, bl. 18, sc. B.

† CONDOLEANŢE †

Comanda Inspectoratului Judeţean de Poliţie Arad şi întregul personal al acestei unităţi sunt alături de domnul col. Ulică Ioan în profunda durere pricinuită de decesul mamei sale,
ULICĂ SILVIA
şi transmit sincere condoleanţe familiei îndoliate.

Serviciul Poliţiei rutiere este alături de domnul colonel Ulică Ioan, în greaua încercare pricinuită de pierderea mamei dragi,
ULICĂ SILVIA
şi-i transmite sincere condoleanţe.

Suntem alături de şeful şi prietenul nostru, domnul colonel Ulică Ioan, în marea durere pricinuită de dispariţia dragei sale mame,
ULICĂ SILVIA.
Colectivul Serviciului Arme, Explozivi, Substanţe toxice din I.P.J. Arad.

Sincere condoleanţe familiei Ulică Ioan, la marea durere pricinuită de moartea mamei dragi,
ULICĂ SILVIA,
Familia Brad. (4791)

Împărtăşim durerea familiei colonel Ulică Ioan, pricinuită de decesul mamei,
ULICĂ SILVIA
şi transmitem sincere condoleanţe. Familia legariu. (4791)

Suntem alături de familia colonel Ioan Ulică în aceste momente grele pricinuite de moartea mamei,
ULICĂ SILVIA.
Dumnezeu să o odihnească în pace! Colectivul SC APROMAT SA ARAD - A TRINITY INDUSTRIES, INC. COMPANY. (4804)

Sincere condoleanţe familiei Ulică Ioan în marea durere pricinuită de moartea mamei,
ULICĂ SILVIA.
Familia Suciu. (4837)

Sincere condoleanţe domnului colonel Ulică Ioan la trecerea în nefiinţă a mamei,
ULICĂ SILVIA,
din partea colectivului SC ROMPRESTĂRI SA ARAD. (4838)

Împărtăşim marea durere a familiei colonel Ulică Ioan, pricinuită de moartea mamei,
ULICĂ SILVIA,
şi-i transmitem sincere condoleanţe. Familia Golic Traian şi Ida. (4838)

Ne alăturăm durerii familiei ULICĂ, pricinuită de moartea mamei,
ULICĂ SILVIA
şi transmitem sincere condoleanţe. Familia Vulpe. (4768)

Sincere condoleanţe familiei ULICĂ, la decesul mamei
ULICĂ SILVIA.
Asociaţia de proprietari bloc 44, Arad. (4769)

Împărtăşim marea durere a familiei ULICĂ pricinuită de moartea celei care a fost mamă, soacră şi bunică,
ULICĂ SILVIA.
Dumnezeu s-o odihnească! Familiile: DRAGOŞ şi UNGURAŞ. (4887)

Serviciul Paşapoarte Arad este alături de colonel ULICĂ IOAN, în momentele grele pricinuite de decesul mamei
ULICĂ SILVIA.
Sincere condoleanţe! (4905)

Familia BÂR este alături de colonel ULICĂ IOAN în marea durere pricinuită de pierderea mami sale
ULICĂ SILVIA
şi transmite condoleanţe familiei îndoliate. (4906)

Împărtăşim marea durere a colegului nostru ULICĂ IOAN, pricinuită de trecerea în eternitate a mamei sale
ULICĂ SILVIA.
Colectivul U.M. 0556, Arad. (4907)

Colegii de la S.I.P.I Arad sunt alături de domnul colonel ULICĂ IOAN în marea durere pricinuită de trecerea în nefiinţă a mamei sale
ULICĂ SILVIA.
Sincere condoleanţe şi Dumnezeu s-o ierte! (4908)

Mulţumim tuturor celor care prin prezenţă şi flori au fost alături de noi, în clipele grele de despărţire de cea care a fost buna noastră mamă, soacră şi bunică,
CODREAN ILEANA.
Dumnezeu să o odihnească în linişte şi pace! Familia. (4778)

Suntem alături de colega noastră, doamna Viorica Parasca, în marea durere pricinuită de decesul soţului. Dumnezeu să-l ierte şi să-l odihnească în pace! Biroul Aprovizionare-Contabilitate, Spitalul Municipal Arad. (4819)

Suntem alături de colega noastră BEATRICE BAŞA în marea durere pricinuită de moartea unei persoane dragi. Colectivul Facultăţii de Stomatologie. (4880)

Răpusă de boală şi multă tristeţe
CRIŞAN MARIA
(fostă angajată la SERE Arad) soţie de „EROU MARTIR" a trecut în nefiinţă. Suntem alături de fiica Adriana care trece printr-o grea încercare în aceste clipe. As. „ARUD 89" Arad.

Suntem alături de doamna PARAŢCA GETA şi fiica BEATRICE în aceste momente de durere. Sincere condoleanţe! Familia Subu şi familia Sighete. (4893)

Suntem alături de colega noastră CRIŞAN ADRIANA în cele mai grele momente pricinuite de decesul mamei sale
CRIŞAN MARIA.
Condoleanţe, din partea diriginţelor claselor III-B şi III A, profesorilor şi colegilor ei. (4899)

† COMEMORĂRI †

Pios omagiu la scurgerea unui an de la despărţirea de draga noastră mamă,
ANI STOICA.
Slujba de comemorare va avea loc în 27 februarie 2000, la Capela B.R.U. - Greco-Catolică, Arad centru. Familia. (4748)

Se împlinesc 40 de zile de când a trecut la cele veşnice,
ing. NEDESCU GHEORGHE.
Comemorarea va avea loc duminică, 27 februarie 2000, ora 12, la Biserica Ortodoxă Păuliş. Camelia. (4610)

Au trecut 40 de zile de lacrimi şi dor de când ne-a părăsit pentru totdeauna, iubitul şi regretatul nostru soţ, tată şi bunic,
BALTA IOAN,
fost salariat la ISCIP CEALA. Parastasul va avea loc sâmbătă, 26 februarie 2000, ora 12.30, la Catedrala Ortodoxă Podgoria. Dumnezeu să-l odihnească în pace. Soţia Sorina, copiii: Sorin şi Angela, Linu şi Leni, nepoţii: Călin, Laura şi Manuela. (4773)

Se împlinesc 6 săptămâni de la trecerea în nefiinţă a celei care a fost
BĂLTĂREŢU LETIŢIA,
soţie devotată, mamă şi bunică iubitoare. Parastasul va avea loc sâmbătă, 26 februarie 2000, ora 12, la Catedrala Ortodoxă Arad. Familia. (4795)

S-a împlinit un an de când a plecat dintre noi, cel care a fost soţ, tată, bunic şi socru,
IOAN PĂTRAŞCU.
Slujba de pomenire are loc sâmbătă, 26 februarie, ora 12.30, la Catedrala Ortodoxă. Familia. (4801)

S-a împlinit un an de la decesul
dr. BITANG VIOREL.
Mulţumim celor care vor păstra un moment de reculegere. Familia Bitang. (4484)

Cu respect şi durere îmi plec fruntea la mormântul mamei mele,
AGRA MĂRCUŞ,
la 9 ani de la plecarea în eternitate. Fiica Margareta Cioacă. (4535)

Trist şi respectuos omagiu dragilor noştri părinţi:
ELENA VALEA şi ANTON VALEA,
la împlinirea a 7 şi respectiv 6 luni de la trecerea lor în eternitate, le aduce azi, fiii: Anti, Aurel, Vladimir şi fiica Lenuţa cu familiile. (4549)

Dumnezeu să-l odihnească în pace pe iubitul nostru
ARDELEAN IOAN.
Parastasul de 6 luni va avea loc duminică, 27 februarie, ora 11.30, la Biserica Ortodoxă Bujac. Familia îndoliată. (4558)

Duminică, 27 februarie, se împlineşte un an de la stingerea lumânării vieţii şi despărţirea de cei dragi. Venim cu sufletele îndurerate la mormântul tău să-ţi aprindem o lumânare care să te lumineze pe drumul fără întoarcere pe care ai plecat,
PALCU FLORICA.
Fie ca lumânările de pe mormântul tău să-ţi încălzească sufletul, alături de durerea din inimile noastre care te vor însoţi mereu. Dumnezeu să te odihnească în pace! Maistra, împreună cu colegele din produl 10 de la SA TRAFT TRICOUL ROŞU ARAD. (4604)

Un buchet de lacrimi şi amintiri pentru fiica, sora şi mătuşa noastră, la împlinirea unui an de la deces.
PALCU FLORICA,
din Nădab, imaginea ta blândă va rămâne veşnic vie în inimile noastre! (4604)

Cu aceeaşi durere în suflet ca şi în ziua despărţirii, amintim celor care au cunoscut-o pe draga noastră soră, cumnată şi mătuşă,
EUGENIA PUŞCUŢĂ,
că parastasul de 6 săptămâni va avea loc sâmbătă, 26 februarie, ora 13.30, la Catedrala Ortodoxă Podgoria. Familiile îndoliate: Şterţi, Moldovan şi Puşcuţă. (4635)

Cu nemărginită durere în suflet amintim că se împlinesc 6 săptămâni de la trista despărţire de cel care a fost
CRĂZNIC PETRU.
Parastasul de pomenire va avea loc sâmbătă, 26 februarie, ora 12, la Biserica din str. Renaşterii, Micălaca. Familia îndoliată. (4658)

Un gând pios şi veşnică dragoste în sufletele noastre, pentru cei plecaţi dintre noi:
MARIA GEORGESCU, IONEL GEORGESCU, DUMITRU GEORGESCU.
Parastasul pentru pomenirea lor de 1 an şi 7 ani are loc sâmbătă, 26 februarie ora 11, la Biserica Ortodoxă UTA. Familiile: Georgescu şi Popescu. (4668)

De 6 luni, deasupra sfântului mormânt se scurg mii de lacrimi. Am dori să-ţi putem spune „LA MULŢI ANI!" dar nu îţi putem spune decât „ODIHNEŞTE-TE ÎN PACE!"

HOBIANU ELENA,
75 ani,
din BÂRZAVA. Cu durere în suflet: fiica DORINA şi nepotul SERGIU JURCUŢ, nepoata CAMELIA TUHUŢ şi FAMILIA. (4680)

3 ani de la moartea soţiei,
ŞTEAU MARIA.
Dormi dragă până la Înviere că eu te spăl cu lacrimi pe mormânt şi gândul meu va fi mereu la tine. Vreau să vii acasă, căci durerea după tine greu mă apasă. Te plânge soţul Cristian, Daniel, Viorica şi Georgeana. Dumnezeu să te odihnească! (4707)

O amintire duioasă la 2 ani de când a plecat dintre noi,
SÎRBU DUMITRU
fost inspector la B. I. Arad. Soţia Elisabeta. (4708)

S-au scurs 6 săptămâni de lacrimi şi dor de la trecerea în nefiinţă a celui care a fost soţ, tată şi bunic,
MORMOE VALENTIN.
Comemorarea va avea loc la Biserica Ortodoxă Grădişte, duminică, 27 februarie 2000. Familia în veci nemângâiată. (4718)

Trist omagiu cumnatului şi unchiului nostru drag,
JIVA TRAIAN
din ACIUŢA, la 6 săptămâni de la deces. Familia Florin Romanescu din Arad. (4721)

A trecut un an de când a plecat dintre noi, lăsând în urmă durere, regrete şi lacrimi, draga noastră
ANI STOICA.
Ne plecăm fruntile în faţa tristului mormânt, rugându-l pe bunul Dumnezeu s-o odihnească în pace! Familiile: Unc şi Oniţă. (4726)

Se împlinesc 6 săptămâni de la decesul iubitului nostru soţ şi tată,
GRAD VASILE.
„Ai plecat din astă lume, TATĂ MARE/ Nu ne-ai spus nici un cuvânt/ Ai ţinut la tine-n suflet/ Tot necazul ce-ai avut/ L-ai păstrat doar pentru tine/ Ca să nu superi pe nimeni/ Ieşi tată din mormânt/ Şi vorbeşte cu noi pe rând/ Noi plângem la crucea ta/ Că nu te-am putut salva." Parastasul va avea loc duminică, 27 februarie 2000, ora 13, la Biserica din Sâmpetru German. Soţia Ioana, fiica Lebuş Ioana cu familia. (4727)

Nimic nu poate şterge durerea şi tristeţea fără de sfârşit din sufletul meu, acum, când se împlineşte un an de când a plecat de lângă mine, scumpa mea fiică,
dr. DELIA TREBUS.
Parastasul de pomenire va avea loc sâmbătă, 26 februarie 2000, ora 15, la Biserica Ortodoxă din Grădişte. Bunul Dumnezeu să o odihnească în pace! Mama. (4728)

Se împlineşte un an de la decesul iubitei noastre mame,
BOJIDAR FLOAREA.
Parastasul va avea loc duminică, 27 februarie 2000, la Catedrala Ortodoxă. Copiii: Constantin şi Mirela cu familiile lor. (4731)

Se împlinesc 2 ani de când ne-a părăsit pentru totdeauna, scumpa noastră mamă, bunică, soră, cumnată,
BUDIŞAN MARIA.
Dumnezeu s-o odihnească în pace! Fiul cu familia din SUA, surorile: Olga, Csöpi. (4733)

Cu respect şi durere ne plecăm fruntile la mormântul părinţilor şi bunicilor noştri,
ANTON şi ELENA VALEA,
plecaţi dintre noi, în urmă cu 6 luni şi respectiv 7 ani. Rămân veşnic în inimile noastre! Dumnezeu să-i ierte şi să-i odihnească în pace! Parastasul va avea loc duminică, 27 februarie 2000, la Biserica Ortodoxă Şagu. Fiica Lenuţa cu familia din Arad. (4743)

Se împlinesc şase săptămâni de la trecerea în nefiinţă a celui care a fost
RUSU EUGEN.
Parastasul va avea loc sâmbătă, 26 februarie, ora 10, la Catedrala Nouă. Familia îndoliată. (4744)

A trecut un an de durere de când ne-a părăsit pentru totdeauna cea care a fost mamă, soacră, bunică şi străbunică,
CESTELECAN MARIA.
Vei rămâne veşnic în sufletele noastre. Parastasul va avea loc sâmbătă, 26 februarie, ora 10.30, la Biserica Ortodoxă Podgoria. Familia îndurerată. (4758)

La un an de la dureroasa despărţire aducem un pios omagiu şi ne închinăm memoriei ei,
ANI STOICA,
adevărată prietenă şi naşă deosebită. Dumnezeu să dea liniştea binemeritată sufletului ei bun şi nobil. Marinela şi Andreea Alecu. (4759)

Au trecut 6 săptămâni de la despărţirea de cea care a fost
MARIOARA MĂCINIC.
Slujba de comemorare va avea loc sâmbătă, 26 februarie 2000, ora 11, la Catedrala Ortodoxă Veche. Dumnezeu s-o odihnească în pace! Familia îndoliată. (4775)

Se împlineşte un an de când ne-a părăsit, dragul nostru soţ, tată şi bunic,
CORDOŞ FLORE,
din Chişineu Criş. Parastasul va avea loc duminică, 27 februarie 2000, la Biserica din Pădureni. Nu te vom uita niciodată! Familia. (0344560)

Cu aceeaşi durere ca şi în ziua despărţirii amintesc celor care l-au cunoscut pe veşnic regretatul
BUDIU ILIE (LIVIU)
că se împlinesc şase săptămâni de lacrimi şi durere. Slujba de pomenire va avea loc la Biserica Ortodoxă Podgoria, sâmbătă, 26 februarie 2000, ora 13. Soţia îndoliată. (4816)

S-au scurs şapte ani de când ne-a părăsit pentru totdeauna iubitul nostru soţ şi tată,
JANCĂ IUSTIN TEODOR.
Rugăm pe bunul Dumnezeu să-l odihnească în pace! Comemorarea va avea loc sâmbătă, 26 februarie 2000, ora 13, la Catedrala Ortodoxă Română. Soţia şi copiii. (4836)

S-au scurs 6 săptămâni de lacrimi şi dor de la trista despărţire de cel care a fost fiul nostru
DOHANGIE IOSIF.
„S-au scuturat toţi trandafirii/ S-a scuturat şi floarea ta/ Rămase dorul şi suspinul/ IOSIF dragă-n urma ta/ Se duse floarea vieţii tale/ Prea repede s-a vestejit/ Rămase-n urmă numai jale/ Pentru părinţii ce te-au iubit." Parastasul de pomenire va avea loc duminică, 27 februarie 2000, ora 12, la Biserica Ortodoxă din Bârzava. Te vor plânge şi nu te vor uita niciodată părinţii: Dohangie Ioan şi Ana. Dumnezeu să te odihnească în pace, alături de sora şi bunicii tăi.

Într-un mormânt păzit de-o cruce/ De 6 săptămâni doarme soţia, mama, bunica noastră dragă şi iubită,
BRIŢA ELENA.
„Sub o cruce rece/ Sub un tăcut mormânt/ Doarme ce-am avut mai dulce şi mai scump/ Pe acest pământ." Dumnezeu să te odihnească în pace! Nu te vom uita niciodată! Soţul Ilie, fiul Viorel, fiica Viorica, nepotul Cristian, ginerele Gheorghe. (4868)

Azi, 25 februarie se împlinesc 11 ani de la despărţirea de cel ce a fost tată, frate, cumnat şi unchi,
DON GHEORGHE.
„Ghiţă fratele meu iubit/ Dacă tu ai fi trăit/ Acum dragă erai bunic/ Tu niciodată nu ne-ai spus/ Ce pe tine te-a durut/ Dar ai plecat şi ne-ai lăsat/ Cu dor adânc şi îndurerat." Dumnezeu să te odihnească în pace. A ta fiică Laura cu fiul Narcis şi sora ta Mărioara cu familia. (4867)

UȘI ȘI FERESTRE
DIN PVC ARMAT CU GEAM TERMOPAN
PROFILE TROCAL GERMANIA
☞ LUCRU NEMȚESC

SATLINE

SALON DE EXPOZIȚIE:
ARAD, PIAȚA MIHAI VITEAZUL
BL. M 7, PARTER
TEL./FAX. 057/25 14 61; 094 50 72 11

Lucas LUCAS WIRING SYSTEMS ROMANIA
are în prezent 500 de angajați.

În prezent dorim să angajăm personal pentru postul de
RESPONSABIL SALARIZARE ȘI CARNETE DE MUNCĂ

Responsabilități:
- Primește informațiile necesare și se ocupă cu toate problemele legate de statele de plată
- Lunar revizuiește, pregătește, calculează și actualizează datele din statul de plată
- Adaugă, amendează și anulează evidențele referitoare la angajați, actualizându-le
- Furnizează statisticile, informațiile financiare și rapoartele cerute
- Lucrează în strânsă colaborare cu departamentul Resurse Umane, coordonând furnizarea informațiilor, pentru a permite actualizarea carnetelor de muncă, în conformitate cu cerințele Direcției Muncii și a Protecției Sociale.
- Actualizează carnetele de muncă ale angajaților.

Experiența și pregătirea profesională:
- Experiență în domeniu
- Cunoștințe operare PC
- Cunoașterea cerințelor Direcției Muncii și a Protecției Sociale, precum și a legislației românești din domeniul angajării forței de muncă
- Cunoașterea limbii engleze constituie un avantaj

Acest post reprezintă o posibilitate de a vă alătura unei importante companii multinaționale și oferă excelente oportunități în carieră.

Vă rugăm trimiteți un formular pentru angajare însoțit de o scrisoare de recomandare și o fotografie la sediul din str. Poetului 105-107 Arad între orele 8 și 16,30, până ***joi, 2 martie 2000****. Pentru informații suplimentare vă rugăm să ne contactați la telefon 057 275111.*
(1287567)

OFERTA ANULUI!!!

CA.000

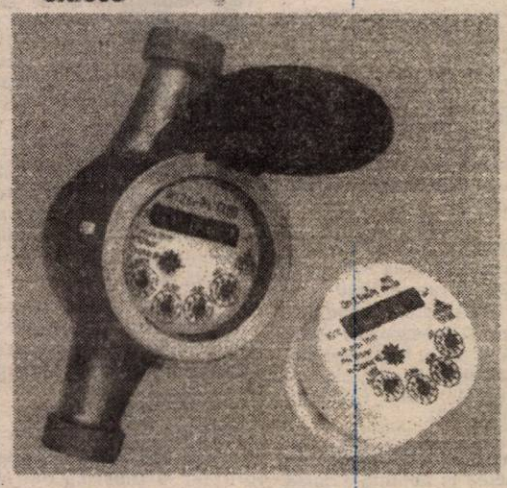

CONTOARE APĂ RECE VICTORIA
OMOLOGATE DE B.R.M.L.

NUMAI
1,5 m^3/h = 286.000 LEI!
2,5 m^3/h = 310.000 LEI!
6 m^3h = 495.000 LEI!!!

GARANȚIE: 2 ANI

S.C. VICTORIA S.A. ARAD
TEL: 057-237797; FAX: 057-256160
MAGAZIN: 057-213030
e-mail: victoria@inext.ro; www.inext.ro/victoria

Prețul nu include TVA
(1287569)

NOU

Vino în această săptămână la SC IATSA SA ARAD
(Dacia service Aradul nou),
dealer autorizat al SC AUTOMOBILE DACIA Pitești
TEL: 287366; 287838; 950
094/575588
Cumpără ACUM autoturismul DACIA
cu motor cu injecție
și catalizator și primești

GRATUIT
bonuri pentru
400 litri de benzină

OFERTA ESTE VALABILĂ
PÂNĂ PE 21 MARTIE 2000!

Cu TROPHY, rezultatele sunt trofeul muncii tale!

TROPHY - erbicid eficient
în tratamentul preemergent la porumb

➢ Selectiv pentru porumb
➢ Combate buruienile graminee
➢ Combate buruienile cu frunză lată

Alege

TROPHY

ZENECA Agrochemicals

ZENECA International Ltd., Representative Office
Str. Tache Ionescu, Nr. 29, Sector 1, București;
Tel: 312.36.84; 312.69.62; Fax: 312.18.59

TROPHY este marcă înregistrată ZENECA Agrochemicals

BANCA ROMÂNĂ PENTRU DEZVOLTARE
Oferă persoanelor fizice și juridice posibilitatea închirierii de casete pentru păstrarea valorilor.
Telefon: 253280

ADEVĂRUL
COTIDIAN INDEPENDENT ARAD
Anul XII, nr. 2933
Sâmbătă, 26 februarie 2000 ● 12 pagini ● 2500 lei ● e-mail: adevarul@arad.ro
BRAT Publicație auditată în semestrul I 1998. Tiraj mediu zilnic vândut: 35.948

WEST BANK
ARAD, B-dul Revoluției nr. 88
TELEFON: 284.888
FAX: 285.202
Oferă clienților posibilitatea consultării automate a soldului contului curent în lei și valută (inclusiv extrase de cont informative) apelând telefonul 285.400

CONDIȚIA ZIARISTULUI ANGAJAT POLITIC

Cu un tiraj mediu de aproape 36.000 ziare vândute zilnic, Adevărul de Arad este unul dintre cele mai importante cotidiane din România. Între publicațiile zonale - altele decât cele din București - se pare că doar „Monitorul" are un tiraj mai mare decât Adevărul. Este vorba despre un Monitor scos în vreo 14 județe din țară. Cert este că între cotidianele județene doar la Craiova și Galați mai sunt ziare cu tiraje apropiate (în jur de 30.000 exemplare pe zi) de Adevărul. Aflând tirajul nostru, numeroși confrați de la alte ziare județene rămân surprinși, știind cât de greu este să convingi astăzi cititorii să-ți prefere publicația în condițiile unei oferte publicistice de excepție. Multe ziare județene puternice pe vremea lui Ceaușescu au ajuns astăzi foi muribunde, gata să se prăbușească la cel mai mic cutremur financiar. „Adevărul" nostru a rămas în picioare cu un tiraj de invidiat. Cum a reușit? Simplu: depășind încercările la care a fost supus. În primul rând Adevărul a trecut prin niște momente dificile la puțin timp după Revoluție când noua putere locală a FSN, Voicilă și tovarășii săi de la Consiliul Județean, a încercat o imixtiune abuzivă în problemele noastre interne.

Intervenția autorităților așa-zis revoluționare însă nu și-a atins scopul fiindcă s-a izbit de unitatea „nucleului dur" al ziarului, format în general, din grupul aflat și astăzi în conducerea Adevărului.

Ulterior, la vreo doi ani de la evenimentele din decembrie' 89, din colectivul redacțional și administrativ s-a desprins un grup în frunte cu Emil Șimăndan care a scos succesiv alte câteva publicații locale fără succes publicistic ori financiar. Cititorii noștri își amintesc de Curierul Aradului, devenit Tribuna Aradului, apoi Tribuna Primăriei sau Tribuna Prefecturii - titlu ales în funcție de facilitățile de care se bucura publicația la una sau alta dintre autoritățile locale.

Adevărul a resimțit plecarea unor colegi de valoare, dar a rămas neclintit pe poziții. În 1996, fostul director Tristan Mihuța a plecat la Televiziunea Arad, apoi a scos pe piață cotidianul „Observator" cu câțiva ziariști de la „Adevărul" care l-au urmat. Scoaterea pe piață a acestui ziar s-a dorit o lovitură mortală pentru „Adevărul", dar n-a fost să fie.

ȘTEFAN TABUIA

(Continuare în pagina 4)

Deși conflictul de muncă rămâne deschis

VOM AVEA ÎN CONTINUARE APĂ CALDĂ ȘI CĂLDURĂ

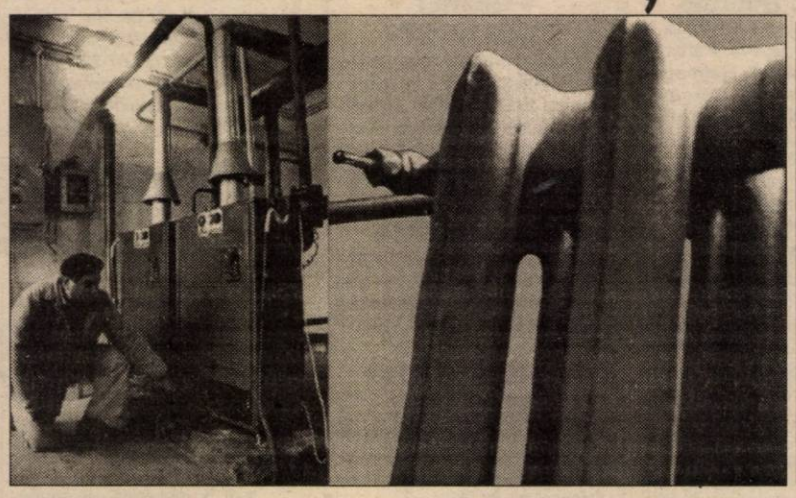

Așa după cum ne informa dl. Ilie Don, liderul sindicatului „TERMO 95" din cadrul ARTERM, conflictul de muncă declanșat zilele trecute rămâne deschis.

***„Totuși, pentru a nu suferi populația Aradului, sindicaliștii au decis să asigure în continuare furnizarea apei calde și a căldurii"**, ne-a declarat dl. Ilie Don.*

Negocierile dintre sindicat și conducerea ARTERM continuă pentru semnarea unui nou contract de muncă. Evident, majorările salariale reprezintă principalul punct al negocierilor.

O scrisoare pe săptămână
A STRICA ORZUL PE GÂȘTE

Pag. 3

VALEA MUREȘULUI - ZONĂ LIBERĂ DE PARTIDE POLITICE

● Primarii de pe Valea Mureșului pun interesele zonale deasupra intereselor de partid ● Vasile Grecu, viceprimarul din Lipova, este gata să părăsească PD-ul dacă ApR-ul îi asigură postul de consilier județean. ● ApR - singurul partid reprezentat la întâlnirea de la Săvârșin

Pag. 5

Interviuri paralele cu noii nigerieni ai UTA-ei

▼ *TODJUDEN IBRAHIM*: **„Am găsit la UTA o adevărată familie"**

▼ *EXONG PRINCE IKPE*: **„Arădenii cunosc fotbal și sunt extrem de primitori"**

Pag. 8.

MINISTRUL EDUCAȚIEI A STABILIT CUM VOR FI RECUPERATE ORELE PIERDUTE DIN CAUZA GREVEI PROFESORILOR

Pag. 4

Pe strada, în cartierul și în localitatea ta se întâmplă multe lucruri interesante. Vrei să le cunoști, vrei să afli tot ce se petrece în jurul tău. Vrei să știi ce fac, dar mai ales ce nu fac autoritățile locale, cum te reprezintă cei pe care i-ai ales, cum sunt cheltuiți banii tăi. Vrei să fii zilnic bine și corect informat? Dorești un ziar în care să găsești răspuns la întrebările care te frământă?

ABONEAZĂ-TE LA ADEVĂRUL

■ Pentru luna martie, prețul abonamentului este de numai 32.300 lei ■ Se pot face abonamente și pe trei luni, șase luni și un an ■ Abonații pot câștiga lunar 10 premii de fidelitate în valoare de o jumătate de milion de lei fiecare.

■ La sfârșitul anului, abonaților le vor fi oferite premii speciale în valoare de zeci de milioane de lei.

PENTRU ABONAȚI, ZIARUL COSTĂ DOAR 1300 LEI

● FERESTRE ȘI UȘI DIN ALUMINIU ȘI P.V.C.
STR. ROȘIORI 26 TEL/FAX: 289053

ALGLASS

● GEAM TERMOPAN ● FIRME ȘI RECLAME
● MOBILIER LA COMANDĂ
PIAȚA SPITALULUI BL. 1 D, TEL/FAX: 253868

CALENDAR

▼ Astăzi, Soarele răsare la ora 7 și 1 minut și apune la ora 17 și 58 minute.

▼ Au trecut 57 de zile din acest an. Au mai rămas 309 zile până în 2001.

▼ **Praznicul zilei: Biserica Ortodoxă**: Sf. Porfisie, Arhiep. Gazei; Sf. Mucenită Fotini; Sf. Teodor; **Biserica romano-catolică**: Alexandru; **Biserica greco-catolică**: Sf. Profinie, ap. Gazei.

A venit BARZA!

Arad: Iștin Emanuel Ștefan, Ruja David Robert, Blașko Iosif Daniel, Stanciu Manuela, Gherasim Ronald Alexandru, Sas Alexandra Dana, Ban Maria, Monac Răzvan Paul, Șerb Andra, Timiș Marian Laurențiu, Crișan Emanuel Cătălin.

Chișineu-Criș: Covaciu Daniel.

Ineu: Nemet Denis, Cati Ionel.

Lipova: Muscan Călip Alexandru, Țupu Mădălina Ioana Alexandra, Nicolae Ioan, Breje Frățilă Liviu Andrei, Moș Mirculescu Ciprian Bogdan.

METEO

Vremea va fi, în general, frumoasă. Cerul va fi variabil. Vântul va sufla moderat din nord- vest. Dimineața, în zonele joase se va semnala ceață.

Temperaturi maxime: 5 la 8°C; Temperaturi minime: -4 la -2°C.

Meteorolog de serviciu
PETRU DĂNUȚ

PREȚUL AURULUI

BANCA NAȚIONALĂ. Pentru gramul de aur de 24K: prețul cu ridicata - 181.761 lei/g, iar prețul de achiziție - 163.584 lei/g. Prețuri valabile ieri.

PIAȚA NEAGRĂ - Aur 14 K cumpărare: 90.000 lei/g, vânzare: 100.000 lei/g. **Aur 18 K** cumpărare: 120.000 lei/g, vânzare 130.000 lei/g.

ACTUALITATEA CULTURALĂ

TEATRE

Teatrul de Stat Arad prezintă azi, 26.02.2000, ora 18, spectacolul cu piesa **„Tinerețe fără bătrânețe și viață fără de moarte"** de Eduard Covali. Regia artistică: Ștefan Iordănescu, scenografia: Doru Păcurar.

Duminică, 27.02.2000, ora 18, Teatrul de Stat prezintă spectacolul cu piesa **„Patima roșie"** de Mihail Sorbul, în regia lui Ion-Ardelean Ieremia și scenografia lui Doru Păcurar.

Tot duminică, ora 11, Teatrul de Marionete Arad prezintă piesa cu titlul **„Sindbad Marinarul"**. Regia Ioan Frunză, scenografia - Adriana Grand.

CONCERT

Filarmonica de Stat Arad prezintă luni, 28.02.2000, ora 19, în Sala Palatului Cultural, un concert extraordinar de jazz, cu formația „Shabah" din Cluj.

CINEMATOGRAFE

Dacia: American Beauty (SUA) 9,30; 11,45; 14; 16,30; 19

Mureșul: Ora de vârf (SUA) 10; 12; 14; 16; 18

Arta: Cu nașu' la psihiatru (SUA) 15; 17; 19

Sala mică: Mama vitregă (SUA) 15,30; 18

Progresul: Inspector Gadget (SUA) 17.

UTILITARE

▪ PIEȚE, TÂRGURI

Astăzi este zi de piață la Chișineu Criș, Lipova, Pâncota, Felnac, Grăniceri, Hălmagiu, Moneasa, Pecica, Vărșand, Socodor, Șeitin, Vladimirescu, Zimandu Nou, Covăsânț. Târguri **săptămânale** se desfășoară astăzi la Lipova, Pâncota, Hălmagiu, Moneasa.

▪ FARMACIA DE SERVICIU

De sâmbătă până luni este de serviciu, cu program non-stop, farmacia Simfarm, B-dul Revoluției nr. 23 (Podgoria), tel. 233138; este de serviciu cu program non stop Farmacia **„Sinapis"**, Bd. Revoluției nr. 88, lângă Noul Stil, telefon 282369 și **„Noua Farmacie"**, strada Andrei Șaguna nr. 15, telefon **948**, este de serviciu cu program non-stop.

▪ CABINET STOMATOLOGIC

Cabinet stomatologic privat, Bd. Revoluției nr. 62 (vizavi de Biserica Roșie), telefon 256665, este deschis sâmbătă de la ora 9,00-19,00 iar duminică este închis.

▪ URGENȚE STOMATOLOGICE

Serviciul de urgență stomatologică, situat pe strada Crișan lângă restaurantul Gionneli - este zilnic deschis non-stop. Telefon: 253794.

▪ ÎNREGISTRĂRI ÎN CAZ DE DECES

În caz de deces, înregistrările se efectuează la Primăria Arad, orele 9,00-11,00, la serviciul „Decese" tel. 281850.

S-a pus în vânzare MONOGRAFIA ARADULUI

Volumul **Monografia Aradului**, a cărui amplă prezentare a apărut în paginile cotidianului nostru, editat sub egida Casei de Cultură a Municipiului Arad, s-a pus în vânzare în librării. Vă puteți cumpăra acest volum de la Librăriile **Ioan Slavici** și **Humanitas**.

CURSURI DE CALIFICARE

Pentru a veni în sprijinul șomerilor precum și a altor persoane care doresc să-și schimbe meseria, Agenția județeană de ocupare și formare profesională (AJOFP) organizează o serie de cursuri de calificare cerute pe piața de muncă.

În acest moment, la mare căutare sunt mecanicii și electricienii auto, solicitări fiind de altfel și pentru tinichigii.

Cursurile vor începe pe la jumătatea lunii martie, pentru șomeri, fiind gratuite. Relații se pot obține la AJOFP Arad, str. Gh. Lazăr nr. 20, camera 108.

Diplomele care se eliberează la absolvirea cursurilor sunt recunoscute de Ministerul Muncii și Protecției Sociale.

AU PLECAT DINTRE NOI!

✝ Andone Ioan (1931), Ruja Cristian Cătălin (2000), Crișan Maria (1950), Gherdan Gheorghe Petru (1945), Găluț Maria (1914), Roitan Elisabeta (1922).

ADEVĂRUL
COTIDIAN INDEPENDENT ARAD

Editor: S.c. ADEVĂRUL s.r.l. Arad

● COD FISCAL R 1681938 ● COD SICOMEX 19.604 ● CERTIFICAT J 02/1886 din 31 X 1991 ● COD SIRUES 020956601 ● ISSN 1220 - 7489

Redacția și administrația: 2900 Arad, Bd. Revoluției nr. 81. Telefoane: SECRETARIAT - **281802**, fax **280655, 280625**; ADMINISTRAȚIE - CONTABILITATE- **281797**; MICA PUBLICITATE - **210775**. MAREA PUBLICITATE - **280904**; CLUBUL PRESEI - **280989**.

Consiliul de administrație: DOREL ZĂVOIANU (președinte) telefon **281802, 280625**; ȘTEFAN TABUIA (vicepreședinte) telefon **210776**; MIRCEA CONTRAȘ (redactor-șef) telefon **281802, 280854**; NICU COJOCARU (director comercial) telefon **280904**; DOREL BARBU (contabil–șef) telefon **281797**.

Colegiul de redacție: MIRCEA CONTRAȘ (redactor-șef); AUREL DARIE (secretar general de redacție) telefon **281802, 280854**; MIRCEA DORGOȘAN (șef secție actualități); telefon **281855; 280003**; IOAN IERCAN (șef secție politică), telefon **280943**; DORU SAVA (șef secție social-economic), telefon **281738**; VASILE FILIP (șef secție cultură-învățământ), telefon **281855; 280003**; ALEXANDRU CHEBELEU (șef secție sport), telefon **281701**; SORIN GHILEA (șef secție tineret) telefon **281855, 280003**; MARCEL CANCIU (șef secție foto), telefon **280943**; NICU COJOCARU (șef secție publicitate) telefon/fax: **280904**.

Tiparul executat la Imprimeria S.C. MEDIAGRAF S.A. ARAD, str. Feleacului F.N., telefon 250902, fax 250920.

Cotidianul „Adevărul" poate fi citit și pe **Internet** la adresa **http://adevarul.arad.ro**

Echipa de serviciu
AUREL DARIE *-secretar de redacție.*
Bianca Felea, Adela Homorâceanu, Ioan Leac, Dina Rujan *– tehnoredactare computerizată.*
Ioana Frățilă, Doina Jurcă, Aurica Telcian *– corectură.*

HOROSCOP

Sâmbătă, 26 februarie

BERBECUL (21.03-20.04). În aprecierea unor probleme personale nu trebuie să vă lăsați influențat de prima impresie. Consultați-vă mai întâi cu partenerul de viață.

TAURUL (21.04-20.05). O neînțelegere familială ia amploare și acest lucru nu vă este pe plac. Mai aveți posibilitatea să îndreptați lucrurile, chiar dacă aceasta presupune un efort din partea dvs.

GEMENII (21.05-20.06). O cunoștință nouă v-a impresionat prin felul ei de a fi. Sunt șanse ca această relație să se transforme într-o prietenie frumoasă.

RACUL (21.06-22.07). Chiar dacă ce ați realizat până acuma nu este tocmai ceea ce ați visat, nu aveți nici un motiv să fiți nemulțumiți. Trebuie să recunoașteți că, de fapt, nici nu v-ați așteptat la atât de mult.

LEUL (23.07-22.08). Nu vă lăsați influențat de cei care consideră că totul merge prea încet. Ceea ce vi se propune nu are valoare prea mare, nici practică nici materială.

FECIOARA (23.08-22.09). Dacă țineți cont de indicațiile primite, nu puteți merge pe un drum greșit și vă puteți atinge foarte repede țelul.

MOCHETA
Arad, Piața Gării
Telefon 235221
Vinde și montează mochetă la prețuri cu o reducere de 10-20%

BALANȚA (23.09-22.10). Nu vă lăsați intimidat(ă) de o persoană care vrea să-și dea importanță. Dacă ați fi avut din timp anumite informații, atunci ați fi rezolvat în alt mod o problemă dificilă. Totuși nu aveți motive să fiți nemulțumit(ă). Lucrurile se mai pot rezolva, chiar dacă mai trebuie să așteptați puțin.

SCORPIONUL (23.10-21.11). Păstrați ceea ce ați aflat numai pentru dvs. Dacă dovediți că nu știți să păstrați un secret, atunci nimeni nu vă va mai povesti nimic.

SĂGETĂTORUL (22.11-21.12). Un prieten vă cere ajutorul și deși sunteți foarte ocupat, nu puteți să-l refuzați.

CAPRICORNUL (22.12-19.01). O veste pe care o primți azi nu vă bucură prea mult. Poate că vă schimbă părerea atunci când veți afla că soluția care vi se propune vă poate aduce unele avantaje.

VĂRSĂTORUL (20.01-19.02). Nu fiți egoist și neîncrezător dacă o persoană apropiată vă dă un sfat. Chiar dacă sunteți încântat de un plan, nu vă grăbiți.

PEȘTII (20.02-20.03). În urma unei observații vă vine o idee deosebită, pe care veți încerca să o puneți în practică. Renunțați la colaborarea cu persoana care frânează realizarea unui plan.

„ADEVĂRUL" VĂ ASCULTĂ

La telefonul dimineții, 280944, între orele 9,00-12,00

☎ **L. P.** se întreabă de ce taximetrele mai circulă încă sub firma Taxi Global. „Un astfel de taximetru m-a dus de la UTA până la Miorița cu 55 de mii. Se poate așa ceva? Nu-i i-a nimeni la întrebări? Cu atât mai mult cu cât firma respectivă s-a desființat."

☎ **J. S.** disperată, ne spune: „Până acum am primit 300 de mii subvenție pentru căldură. Dar mi s-a mărit pensia cu **4.000** de lei și am pierdut 100 de mii de la subvenții. Este revoltător ce se întâmplă!"

☎ **Dl. Udrea** este revoltat în legătură cu greva Artermului. „Dacă CLM le aprobă mărirea salariului, noi vom ieși în stradă", spune dânsul.

Redactor de serviciu
A. B.

LOCUITORII GURAHONȚULUI AU ACCES LA REȚEAUA TELEFONICĂ G.S.M.

Printre lucrurile bune realizate în ultimul timp în comuna Gurahonț se numără construirea unei fabrici de textile (cu capital italian) și a uneia de lapte (cu capital iordanian și olandez), obiective care vor ridica și mai mult potențialul economic al localității, prin crearea de noi locuri de muncă pentru cei care în prezent nu-și pot găsi un serviciu. Pe lângă acestea, iată că în ultimul timp putem consemna pe harta comunei o altă realizare importantă pentru locuitorii din zonă: racordarea zonei Gurahonț la telefonia mobilă.

Astfel, s-a pus în funcțiune releul de la LAZ, comuna Dezna, și un mini releu amplasat pe turnul de apă de la Spitalul Gurahonț, asigurând un semnal de calitate pe o rază de 5 km față de locul amplasării.

În zona Gurahonț semnalul rețelei Dialog se recepționează în condiții bune, ceea ce face ca până în prezent să fie cumpărate peste 100 de aparate telefonice mobile, care sunt racordate la minireleul din Gurahonț.

Cumpărarea de aparate mobile precum și conectarea acestora în rețea se poate face la Sebiș, unde există un dealer autorizat al Dialog GSM (S.C. DORALY SRL)

ALEXANDRU HERLĂU

ALIANȚA ANTI SUICID
O MÂNĂ DE AJUTOR
LINIA VIEȚII
057/214214
între orele 20,00-08,00
Vă ascultă, vă înțelege și vă ajută

CURSUL VALUTAR*

– VALORI ÎNREGISTRATE IERI, 25 FEBRUARIE 2000

Denumirea valutei	BNR	BCR		BRD		Banca Transilvania		Banca Agricolă		BIR		Bursa neagră	
		C	V	C	V	C	V	C	V	C	V	C	V
Dolar	18868	18800	18925	18720	18900	18700	18890	18760	18895	18825	19050	18700	18800
Marca germană	9530	9431	9686	9418	9606	9470	9630	9416	9610	9350	9625	9500	9600

POLIȚIA PE SCURT

■ **Petrila Ioan**, de 39 ani, din Tinca, județul Bihor și **Istrate Constantin**, de 50 ani, din Tătărăști, județul Botoșani, ambii fără ocupație, cunoscuți cu antecedente penale, au sustras din Stația CFR Arad componente de cale ferată (trifoane și eclipse). Prejudiciul a fost recuperat, iar cei doi sunt cercetați în stare de libertate.

■ Poliția l-a depistat conducând pe drumurile publice un autoturism neînmatriculat și cu număr fals pe **Enache Nicolae**, de 34 ani, din Arad.

■ **Cârpaci Ștefan**, de 21 ani, din Sebiș este autorul furtului comis în cursul lunii ianuarie a.c., din locuința lui Jidoi Vasile, din localitate.

■ Sunt cercetate pentru vânzare cu lipsă la măsurătoare, **Costea Elena**, de 33 ani, patroană la A.F. „ANCUȚA" și **Drida Mariana**, de 38 ani, patroană la S.C. „ALDEA" SRL, ambele din Sântana.

■ **Moise Daniel**, de 22 ani, din Beliu, este autorul furtului comis în 11.01. a.c., de la Căminul cultural din localitate, de unde a sustras o sobă metalică, în valoare de 1.000.000 lei.

■ Poliția l-a depistat conducând pe drumurile publice o motoretă neînmatriculată pe **Rediu Mihai**, de 34 ani, din Arad.

■ În urma măsurilor specifice întreprinse de polițiștii arădeni a fost identificat și predat escortei I.P.J. Dolj, urmăritul general **Botnaru Ioan**, de 29 ani, din Pirjol, județul Bacău, pentru săvârșirea infracțiunii de abandon de familie.

A STRICA ORZUL PE GÂȘTE ...

„Cu îngăduința d-voastră vă răpesc ceva timp rugându-vă a lectura frazele de mai jos în care doresc să relatez câteva aspecte pe care, dacă le veți publica, sunt convins că și alți cetățeni ai acestei minunate țări (dar batjocorite) vor subscrie la ele.

Cunosc faptul că la noi Constituția nu permite, ceea ce vă voi spune, eventual în viitor (numai prin referendum). Anume: nu ar fi bine ca premierul României să fie ales direct de electorat, pentru că e bine știut că el este **CREIERUL** și nu președintele, care, culmea, e și retribuit pe viață? O fi el garantul Constituției (pe care nu a semnat-o) dar nici așa. Dacă acest lucru nu e posibil, repet, momentan, celălalt aspect pe care îl voi relata ar fi posibil deoarece el se rezumă la amendarea Legii administrației locale, Legea nr. 70/1991. Despre ce este vorba? Despre ideea ca viceprimarii să fie aleși pe liste separate ca primarii, și nu de către consilieri cum se întâmplă în prezent. Să fiu mai explicit.

În perioada 1992-96 am funcționat ca viceprimar în comuna Șimand, iar în '96 în campania electorală am candidat alături de alte persoane la funcția de primar. În ultimul tur am rămas eu cu primarul actual, care a câștigat în cele din urmă, dar când să se aleagă vicele deși cetățenii au fost convinși că cel de pe locul 2, adică eu, va fi vice au fost dezamăgiți - mai ales că am adunat, peste 500 (cincisute) de voturi, consilierii preferând pe altcineva, lucru care găsesc

O scrisoare pe săptămână

că este o anomalie, nu?

Dv., dle Dorgoșan ce părere aveți despre toate acestea?"

Interesante propunerile dv., dle Tămaș, și chiar dacă aparent ele par irealizabile subiectul merită a fi discutat.

Și o să începem cu cea de a doua, unde dacă lucrurile stau așa cum le-ați descris dv. ele nu sunt normale. Adică, un om care adună 500 de voturi într-o comună - ceea ce, să recunoaștem, nu este la îndemâna multora, mai ales într-o comună! - și care ajunge să lupte pentru primărie în turul doi al alegerilor, după pierderea acestei lupte în locul lui este preferat ca vicepreședinte de către consilieri un altul.

Dar, ce să facem, aceasta este legea. Deocamdată, schimbarea ei în sensul dorit de dl. Tămaș fiind însă posibilă.

Cât privește cealaltă propunere, cea cu alegerea prin vot a primului ministru, asemenea președintelui, ea este cam neobișnuită și mai puțin probabilă datorită consecințelor pe care le-ar antrena o astfel de reglementare. Bunăoară, gândiți-vă la schimbarea celor trei premieri petrecută în mai puțin de patru ani cum s-a întâmplat de la ultimele alegeri și până în prezent schimbare care, în condițiile propuse de dv. ar fi însemnat organizarea a trei runde de alegeri. Cu ce rezultat? Și mai ales cu ce cheltuieli fără rost?! Spunem fără rost deoarece cum - s-a văzut - schimbarea premierilor nu a prea fost soluția ideală, chestia aceasta semănând cu ceea ce românul zice: am cam stricat orzul pe gâște!

M. DORGOȘAN

FARMACIA „NORA" DIN BÂRZAVA ȘI... DECIZIA NR. 13/2000

Să notăm, mai întâi, că în „Dicționarul limbii române moderne" una din explicațiile cuvântului „FARMACIE" este: „Loc special amenajat în care se prepară, se păstrează și se distribuie sau se vând medicamente." Dar, orice om cu cel mai elementar bun simț când se gândește doar la noțiunea de FARMACIE are **imaginea unui etalon de curățenie și organizare ireproșabilă,** imaginea unui loc în care cei ce lucrează acolo nu-și pot permite - căci altfel se compromit! - abateri, nici chiar minore, de la regulile igienico-sanitare care ar putea aduce atingere sănătății publice.

Aflăm de la I.S.S. Arad

În atare situație este de-a dreptul greu de înțeles atitudinea celor de la **Farmacia „Nora" din comuna Bârzava, aparținând S.C. ARCATIM" Timișoara** care și-au permis să funcționeze în spații necorespunzătoare pentru o farmacie; cu pereți afumați, degradați; tavane cu exfoliații din cauza infiltrațiilor de ape meteorice; pardosele nelavabile, din lemn; fără instalație proprie de apă curentă (apa aducându-se de la Primărie, în găleți!!); farmacia n-are laborator și nici receptură cu dotarea corespunzătoare; cât privește grupul social pentru personal - nu există. Ba, colac peste pupăză, la ora controlului efectuat de către specialiștii Inspecției Sanitare de Stat Arad, întrucât doamna farmacistă lipsea, MEDICAMENTELE, INCLUSIV ANTIBIOTICELE ERAU VÂNDUTE DE CĂTRE... ÎNGRIJITOAREA DE CURĂȚENIE! Aspect cu totul în contradicție cu prevederile legale specifice care spun că „în absența farmacistei (personalului calificat), unitatea (farmacia) SE ÎNCHIDE! De ce?

La răspunsul la această întrebare, precum și la aspectele de încălcare grosolană a normelor de igienă specifice, farmacista de la „Nora" din Bârzava va avea timp de reflecție întrucât începând cu 21 februarie 2000 activitatea farmaciei a fost suspendată prin Decizia nr. 13/2000 a I.S.S. Arad. Cât privește contestația depusă (de cei cu musca pe căciulă!) la Judecătoria Lipova împotriva amintitei decizii, ni se pare un gest iarăși greu de înțeles și care denotă că cei care au întocmit-o n-au tras nici o concluzie și că se cred stat în stat. Firește, e părerea domniilor lor. În rest, asupra acestui caz vom reveni, eventual!

CONSTANTIN SIMION

Săptămâna aceasta

810 TRAMVAIE AU FOST „ÎN VIZORUL" CONTROLORILOR

În perioada 21-25 februarie, Corpul de controlori, însoțit de gardieni publici au efectuat acțiuni de control în 810 tramvaie, pe toate liniile din oraș. Au fost încheiate 37 de procese verbale de contravenție. S-au achitat 276 de chitanțe. Un număr de 91 de persoane care au fost surprinse călătorind fără legitimație de călătorie urmează să-și achite amenda, 265 de călători „frauduloși" au rămas neidentificați.

M. MICAN

De un an de zile

BUGETUL PRIMĂRIEI ARAD SE HOTĂRĂȘTE „LA BUCĂTĂRIE"

De un an de zile, Serviciul Buget al Primăriei municipiului Arad funcționează într-o... bucătărie.

Este vorba de o încăpere anexă a biroului în care își desfășoară activitatea viceprimarul Sorin Neamț, care are o suprafață de aproximativ 18 metri pătrați.

Astfel, cei șase lucrători ai Serviciului buget și-au înghesuit birourile în încăperea care până acum un an servea drept bucătărie, unde erau depozitate obiectele din vesela de protocol și unde funcționează o chiuvetă.

Acest fapt, cu evidente valențe comice am spune noi, se datorează lipsei de spații de care suferă Primăria municipiului nostru.

Ș. TUDOSE

CONCURS LA I.Ș.J.

Inspectoratul Școlar al Județului Arad anunță, în data de 10.03.2000, ora 10, concurs pentru ocuparea următoarelor posturi vacante:

- **INGINER SAU SUBINGINER CONSTRUCTOR, compartiment investiții, vechime în specialitate minimum 5 ani;**
- **REFERENT pentru compartimentul CFJ-Audit, studii economice superioare sau medii.**

Relații la I.Ș.J. Arad.

Archim

(ȘI) BATALUL - CUMPĂRAT DE PROPRIETARUL COMBINATULUI

La o nouă licitație organizată joi pentru vânzarea activelor Archim rămase neadjudecate până acum, s-a vândut batalul gol. Acesta a fost cumpărat de firma din Târgu - Jiu care în decembrie '99 a achiziționat și fabrica de îngrășăminte (nucleul fostului combinat chimic).

Menționăm că batalul de la Vladimirescu era și în atenția Primăriei Arad, care intenționată să facă aici o groapă de gunoi ecologică.

Batalul vândut joi are o capacitate de 150.000 mc și din '90 - anul în care a fost terminată investiția - nu a fost pus în funcțiune.

Tot la licitația de joi s-au vândut și cele două cămine de nefamiliști.

G. KNAP

Blocul 711 este în pragul revoltei

Dl. Hotăran, locatar 711, ap. 40 strada Vaslui a solicitat prezența presei miercuri seara, la ședința asociației de locatari: **„Veniți să vedeți oameni disperați"...**

Am intrat în bloc miercuri la ora 20,30. Oamenii vociferau pe scări, într-o babilonie totală. Motivele: 1. factura exagerată a consumului de apă caldă 2. neaprobarea cererii de instalare a unui contor, la intrarea în blocul de garsoniere 711, Micalaca. Proprietarii celor 60 de încăperi (nu le pot numi locuințe) au depus la Arterm SA o (ultimă) cerere de aprobare în 14 februarie a.c. Arterm nu a binevoit să răspundă, deși o cerere similară a fost depusă în luna noiembrie 1999.

„Durerea a fost când am primit factura în consum pausal- 11.468.063 lei, per total asociație. 136.525 lei pentru o persoană. Vecinii de la blocul 714 (contorizat-n.n.) au plătit cca 180 mii pentru o familie de trei persoane", spunea dl. Harca Ioan, administrator. Oamenii îl susțineau pe dl. Harca, spunând că dispun de banii necesari cumpărării și instalării acelui mult-dorit contor. Dl. Hotăran a fost mai vehement: **„Până când să plătim pierderile rețelei Artem noi, săracii necontorizați?"**

Tema adunării a fost și grăbirea instalării contorului. „Am fost la Contor Zenner dânșii spuneau, pe bună dreptate, să vin la ei când obțin aprobarea Arterm"(Harca Ioan)

De menționat că blocul 711 a luat-o înaintea...grevei Arterm. Oamenii primesc apă caldă cu pipeta (se fac reparații) Căldură n-a fost toată iarna.

Înainte de plecare, am fost rugați să consemnăm starea acestui bloc. Aspectul general era dezastruos. „Ghetoul", cum îl numesc oamenii, pe bună dreptate, se dărâmă încet, dar sigur. Blocul, practic, este secționat din pivniță și până la acoperiș. În crăpătură intră, lejer, o mână de om. Oamenii se bucurau de eroarea de calcul a unui anume Vergil Hâncu...

ADRIAN IOSIF

Mărfuri fără acte

Cu ocazia unei acțiuni efectuate de polițiști în piețele de pe raza municipiului Arad, în vederea protejării populației împotriva faptelor de comerț ilicit, au fost depistați **Băcuieț Cornel**, de 33 ani; **Mandl Roland**, de 29 ani; **Bătrâna Corina-Florentina**, de 36 ani și **Tamaș Adriana**, de 29 ani, toți din Arad, care ofereau spre vânzare produse alimentare și nealimentare, fără acte de proveniență. Respectivii au fost sancționați conform Legii 12/90 cu câte 150.000 lei fiecare.

O mașină a ars ca feștila

Ieri dimineață, în jurul orei 3,30, un tânăr a intrat cu mașina în piciorul viaductului de cale ferată de la intrarea în Șagu.

Alegându-se mai mult cu sperietura, a coborât omul din Mercedes să dea un telefon după cineva să-i tragă mașina de acolo.

După câteva clipe s-a întors spre mașină și nu i-a venit să-și creadă ochilor: Mercedesul era în flăcări! Iar asta de la un scurt-circuit...

„Autoturismul a ars în întregime. Pagubele sunt de peste 100 de milioane lei", ne-a mai informat dl. lt. col. **Ioan Sechel**, șeful Biroului inspecției pentru prevenirea incendiilor din cadrul Grupului de pompieri „Vasile Goldiș" din Arad.

N. O.

BILETE LA ODIHNĂ ȘI TRATAMENT PENTRU ȚĂRANI

De la începutul lunii februarie și până în prezent, D.G.M.P.S. Arad (str. Gh. Lazăr nr. 20) a eliberat peste 500 de bilete pentru odihnă - tratament.

Deoarece în agricultură (încă) mai avem timp mort, pensionarii din acest domeniu au fost pe primul loc la solicitările de bilete!

Următoarea serie începe în 2 martie a.c.. **Pensionarii de stat** pot solicita bilete de odihnă tratament pentru stațiunile: Govora, Vatra Dornei, Borsec, Eforie Nord, Călimănești, Geagiu-Băi, Mangalia, Olănești, Sângeorz Băi, Techirgiol, Slănic Moldova, Tinca, Tușnad, Voineasa, Buziaș și Moneasa.

„În ceea ce-i privește pe pensionarii din agricultură, dacă doresc să meargă într-o stațiune la începutul lunii martie, pot alege între Herculane. Târgu Ocna și Amara. Pentru celelalte stațiuni nu mai avem locuri" ne-a declarat d-na **Olivia Banciu**, referent în cadrul D.G.M.P.S. Arad.

Reamintim programul de eliberare a biletelor : luni, marți și joi, între orele 8,00 - 11,30 - pentru pensionari, miercuri, între aceleași ore eliberându-se bilete salariaților bugetari.

Actele de care au nevoie pensionarii pentru a intra în posesia biletelor sunt: buletinul de identitate, recomandare medicală, cupon de pensie de pe ultima lună (acolo se primesc două pensii de exemplu de stat și de agricultori trebuie aduse ambele cupoane) și o cerere tip care se cumpără de la D.G.M.P.S. Arad

Pe lângă aceste acte, pensionarii vor mai avea la ei și contravaloarea în bani 70% din pensie.

N. OPREAN

Mai în glumă, mai în serios

TRAIAN BĂSESCU A RETRACTAT ACUZAȚIILE ADUSE PREȘEDINTELUI EMIL CONSTANTINESCU ȘI PRIM-VICEPREȘEDINTELUI PNL, VALERIU STOICA

Vicepreședintele PD Traian Băsescu a declarat, joi seară, la postul de televiziune "Antena 1", că "retractează public" întreaga sa declarație în care a adus acuzații președintelui Emil Constantinescu și prim–vicepreședintelui PNL Valeriu Stoica, pentru a permite începerea discuțiilor legate de numirea unui nou ministru al Apărării, însă, continuă să creadă în veridicitatea celor afirmate.

Vicepreședintele PD a spus că PNL îi va "dovedi" că a greșit dacă va debloca procedura de numire a unui nou ministru al Apărării, așa cum cere Partidul Democrat. Băsescu a revenit și asupra afirmației potrivit căreia PNL a "furat" de la Partidul Democrat postul de președinte al Senatului, afirmînd că în locul acestei expresii ar trebui să fi spus că PD–ului i s–a "luat" această funcție fără consimțămîntul său.

PNL NU ESTE MULȚUMIT DE MODUL ÎN CARE TRAIAN BĂSESCU ȘI-A RETRACTAT ACUZAȚIILE

PNL consideră ca afirmațiile făcute, joi seara, în cadrul unei emisiuni televizate la "Antena 1", de vicepreședintele PD Traian Băsescu, "nu constituie în nici un fel retractarea publică, adică scuzele" solicitate de formațiunea liberală, a declarat, vineri, agenției MEDIAFAX, purtătorul de cuvînt al PNL, Crin Antonescu.

El a precizat că Băsescu ar trebui să-și ceară scuze în fața presei, "fie verbal, fie printr-un comunicat".

"Așteptăm de la domnul Băsescu o retractare clară, absolut responsabilă, și nu pe jumătate glumă, pe jumătate parabolă, pentru care am putea să-i cerem din nou să-și prezinte scuze", a spus Antonescu.

MINISTERUL EDUCAȚIEI A STABILIT CUM VOR FI RECUPERATE ORELE PIERDUTE DIN CAUZA GREVEI PROFESORILOR

Ministerul Educației Naționale a găsit soluția pentru recuperarea orelor de curs pierdute din cauza grevei generale a profesorilor, astfel încît ultimele trei săptămîni din semestrul al II lea, prevăzute pentru recapitulare, vor fi utilizate pentru predarea integrală a materiei, a declarat, vineri, agenției MEDIAFAX, Mircea Mureșan, director în MEN.

Evaluarea elevilor va fi făcută pe toată durata semestrului, iar tezele vor fi stabilite în a doua perioadă a semestrului. În plus, structura anului școlar 1999-2000 rămîne neschimbată, respectîndu-se integral orarele elaborate la începutul anului școlar, precum și perioadele de vacanță și zilele libere. Examenele de capacitate și bacalaureat se vor desfășura conform graficului stabilit de MEN și anunțat public la începutul anului școlar în curs. La sfîrșitul fiecărui semestru, învățătorii și profesorii au obligația să încheie situația școlară a elevilor, conform art. 46 și 55 din Regulamentul de organizare și funcționare a unităților de învățămînt preuniversitar de stat.

Inspectoratele școlare județene și șefii unităților de învățămînt vor controla aplicarea acestor măsuri, pentru ca elevii să poată parcurge integral materia și să se pregătească pentru examenele de capacitate și bacalaureat din vară.

Liderul Federației Educației Naționale, Cătălin Croitoru, a declarat că prin această decizie MEN încearcă "să ridice profesorii împotriva sindicatelor, după cea mai redutabilă victorie repurtată de aceștia".

Profesorii au cerut Ministerului Educației Naționale să le plătească orele care vor fi efectuate pentru recuperarea materiei pierdute din cauza grevei, altfel dascălii vor preda doar lecțiile prevăzute în programa școlară de la data reluării activității.

Croitoru a spus că, după ce, în perioada grevei, profesorii nu au primit nici un ban, acum, cînd orele vor fi reluate, este firesc să li se dea banii reținuți în cele aproximativ patru săptămîni, cît a durat protestul.

PREȘEDINTELE CONSTANTINESCU AFIRMĂ CĂ A FOST ÎNVINS DE "FOȘTII SECURIȘTI"

Președintele Emil Constantinescu a lansat, vineri, un atac dur la adresa unor factori politici din opoziție, afirmînd că a fost "învins" în eforturile sale de către " fosta clasă a activiștilor politici și de către vechii securiști grupați în România Mare și apoi în structurile PDSR".

Emil Constantinescu a făcut aceste afirmații într-un discurs rostit la conferința Asociației Medicilor și Farmaciștilor PNȚCD.

El a spus că, deși nu a fost urmărit de securitate în anii comunismului, în prezent se simte "terorizat" de această structură, devenind "o victimă" a ei.

Constantinescu a afirmat că toate temele de dezbatere din România au fost "fixate și propuse" de către aceste forțe, "inclusiv cu complicitatea oamenilor noștri cei mai apropiați". "Astăzi ei m-au bătut și m-au învins într-un fel, pentru că pot să răspîndească orice porcărie pe care pot să o facă credibilă", a spus Emil Constantinescu, adăugînd că societatea românească de azi este condusă de falși lideri de opinie cum sînt "șmecherii, golanii și incultii".

Șeful statului a afirmat că între aceste "teme false" se numără cea a algoritmului politic, temă care a fost "demonizată de adversarii noștri" precum și tema neabordării moștenirii fostului regim, care a fost preluată și de către actuala putere " cu o umilință de neimaginat".

Emil Constantinescu a spus că, la scurt timp după declanșarea campaniei anticorupție a apărut tema ineficienței acestei acțiuni, "pe care am preluat-o cu toții, cu argumentele lor". Șeful statului este de părere că există "o foarte bine organizată campanie care lasă înafara discuției pe profitorii tranziției" .

El a afirmat însă că tema "cea mai sinistră" a fost cea a celor 15.000 de specialiști care, în opinia sa, nu trebuie căutați "doar între membri guvernului", ci în întreaga administrație din țară.

"Începînd cu acest an vom trăi cel mai nerușinat populism", a continuat el arătînd că opinia publică din România trebuie să reflecteze la promisiunile electorale făcute de unele partide politice.

"Am ajuns acum să ne batem joc de valori politice fundamentale, cum sînt libertatea și suveranitatea", a spus el, adăugînd că oamenii resimt valoarea lor doar atunci cînd nu le mai au".

CONDIȚIA ZIARISTULUI ANGAJAT POLITIC

(Urmare din pagina 1)

În ciuda mobilizării unor sume uriașe (peste un miliard de lei dintr-un foc!) și a faimei de ziarist deosebit de talentat a fostului și noului director Tristan Mihuța, Adevărul nu numai că a rămas neclintit, dar - stimulat de potențiala concurență - și-a ridicat rapid tirajul de la 26.000 ziare tipărite (lăsat de Mihuța) la aproape 36.000 vândute zilnic. A fost o demonstrație de forță și în același timp o modalitate de verificare a capacității concurențiale a „Adevărului" în condițiile unor adversari ceva mai puternici și mai bine organizați.

Ca și alte ziare locale, Adevărul a trecut deci și el prin grele și diverse încercări, însă a rezistat cu brio și chiar și-a consolidat poziția de lider incontestabil al presei scrise arădene.

Cum a reușit Adevărul această performanță? Cred că ziarul nostru a rămas puternic pentru că în ciuda dezertării unora dintre foștii colegi, forța publicistică a colectivului redacțional a rămas aproape intactă. Astfel „nucleul dur" format din veteranii cu zeci de ani prestați la Adevărul a rămas aproape intact (au fost pierduți doar cinci ziariști de excepție: Mihuța, Simăndan, Dumitru Toma, Lavinia Stoicu și Cristina Alecu, în schimb ni s-au alăturat Ioan Iercan, Doru Sava și o mulțime de tineri deosebit de talentați). Ziariști cu har au însă și alte publicații locale similare și totuși nu reușesc decât cu mare dificultate să supraviețuiască pe piața presei scrise.

Ce are, deci, Adevărul de Arad în plus față de alții? Sau, mai bine spus: are ziarul nostru un secret al succesului? Eu aș zice că are, și acesta ține de o largă libertate - aș spune totală - a ziariștilor noștri de a scrie exact ceea ce gândesc. Chiar și atunci când este vorba despre opinii politice partizane, (în favoarea unui partid sau altul) ziariștii noștri au putut publica exact ceea ce au dorit.

Astfel s-a conturat, să spunem așa, două tendințe ideologice ireductibile: de o parte a eșichierului politic a fost (și încă mai este) șeful secției politice Ioan Iercan, țărănist declarat cu sufletul, dar fără angajare scrisă în rândurile vreunui partid. Ziarist de mare forță publicistică, talent deosebit, el s-a situat în mod deschis pe poziția de susținător consecvent al CDR atât în perioada cât Convenția s-a aflat în opoziție cât și după ce aceasta a preluat puterea politică în România în noiembrie 1996. Față de fostul FSN și mai ales față de PDSR, Iercan s-a arătat necruțător, criticând vehement orice gafă, orice greșeală a „neocomuniștilor" lui Iliescu. În vreme, au fost voci care cereau suprimarea unor asemenea „nedrepte" ieșiri pu-blicistice ale lui Iercan, dar conducerea ziarului a considerat că Adevărul are un mare număr de cititori, atât din rândurile membrilor CDR cât și ale mulțimilor de simpatizanți, în consecință, este important ca aceștia să găsească articolele preferate chiar în ziarul nostru. Ca opțiune personală, Ioan Iercan a declarat deschis că el acordă credit CDR și deci se vede îndreptățit să susțină public această formațiune politică.

De cealaltă parte a fost și încă mai este directorul Dorel Zăvoianu. El a scris și încă mai scrie de pe pozițiile partidelor de centru stânga sau naționale (PDSR, PUNR, PD etc.) tratând cu duritate „adversarii" din PNȚCD, UDMR, PNL ori fostul PAC. Undeva la centru s-a situat Mircea Dorgoșan, Mircea Contraș, Doru Sava și, cu voia dvs. subsemnatul). Fiecare, însă, cu simpatiile - ori antipatiile sale politice. Fără nici un fel de dirijism din partea cuiva. În ciuda preferinței (simpatiei) unuia ori altuia dintre realizatorii comentariilor politice ori economice, conducerea ziarului nostru este de părere că în realitate, simțămintele politice ale unuia ori altuia dintre redactori și chiar apartenența acestora la unele partide politice este permisă. Astfel, avem între noi membri de partid cu vechime (Dana Lasc, la PDSR, Șerban Popescu la ApR, Sorin Ghilea fost la ApR vreme de doi ani, actualmente în tandrețe cu PD). Cred că a fi membru de partid nu reprezintă nici un fel de motiv de teamă că Adevărul va fi aservit politic vreunei formațiuni politice. Adevărul a susținut adeseori concomitent formațiuni politice precum PDSR și CDR, fără să se întâmple nimic grav. Din punct de vedere ideologic, Adevărul nu este ceea ce se poate chema un ziar unitar. Adevărul trăiește prin libertatea redactorilor săi de a scrie ce cred de cuviință și prin diversitatea de păreri liber exprimate. În consecință nu văd de ce înscrierea subsemnatului în ApR ar reprezenta vreun pericol pentru independența ziarului Adevărul de Arad.

O ALTĂ FAȚĂ A CENTRULUI DE SĂNĂTATE DIN SÂNTANA

Spitalul din Sântana, sau altfel spus Centrul de Sănătate îți face o primă impresie destul de bună. Situat într-o clădire spațioasă și arătoasă, la o primă privire nu poți decât să te arăți mulțumit de cea ce vezi: există un cabinet stomatologic, cabinet de radiologie, un medic ginecolog, internist, etc. Adică tot ce-i trebuie unui spital care să funcționeze în cele mai bune condiții. Dar după cum spune o vorbă, lucrurile nu sunt întotdeauna ceea ce par a fi: câțiva dintre medicii specialiști care lucrează în cadrul acestui spital ne-au relatat problemele cu care se confruntă, probleme care sunt evidente după o observare mai atentă a faptelor și a situației.

UN CENTRU DE SĂNĂTATE FĂRĂ „OBIECTUL MUNCII"

Spitalul din Sântana a devenit acum șapte ani, Centru de Sănătate, înființat pe structura unei secții exterioare a Spitalului Județean Arad. În acest centru urma să fie tratați locuitorii din cele 12 localități arondate: Curtici, Dorobanți, Macea, Sânmartin, Olari, Sintea Mică, Caporal Alexa, Zimandu Nou, Zimand Cuz și cele trei IAS-uri: Scânteia, Feldioara și Utviniș.

Însă se pare că lucrurile nu stau tocmai așa. Iată ce ne-a declarat în acest sens dl. **Cornel Ilica**, medic primar, specialitatea interne, un om deosebit de apreciat de locuitorii comunei.

„Eu lucrez la acest spital din 1983, am fost ani buni director și pot să vă spun că această unitate nu a fost niciodată o ruină. Din contră, de când am devenit centru lucrurile nu mai merg așa cum ar trebui. Acest Centru de Sănătate nu are nici o viabilitate. S-au alocat foarte mulți bani, dar în loc să vină aici 40 de mii de oameni cât ar trebui, noi oferim servicii doar la circa 16.000 de cetățeni. Pentru că cei din Curtici, de exemplu, preferă să meargă la Arad, pentru că le este mai la îndemână."

„SPITALUL ESTE NEFUNCȚIONAL"

Necazurile însă nu se opresc aici. Odată cu venirea noului director, s-au desființat două dintre cabinete: cel de pediatrie și cel de obstetrică-ginecologie. „Aceste cabinete au fost transformate în birouri pentru dl. director unde s-au băgat de asemenea foarte mulți bani. Problema este însă alta. În loc să se facă consultații la cabinet, bolnavii sunt duși sus pe secție unde intră în contact cu internații de acolo. Iar din punct de vedere medical acest lucru nu este admis. De altfel, spitalul nici nu a primit autorizație de funcționare de la Sanepid și dacă se va continua tot așa, nici nu sunt șanse să primească vreodată", a mai afirmat dl. **Ilica.**

În schimb, pentru a nu se lăsa mai prejos, spitalul a fost dotat și cu o rețea de calculatoare, care însă nu folosesc deloc cadrelor specializate, pentru că nu le-au fost puse la dispoziție.

„Eu am un program pe calculator prin care-mi țin evidența bolnavilor și situațiile, dar pentru a pune în aplicare acest program am fost nevoit să-mi achiziționez un calculator din banii proprii. Mă întreb însă, pe celelalte calculatoare cine le folosește și în ce scop?" se întreabă dl. Ilica.

Ca să îți faci bine meseria ai nevoie de toate condițiile, dar atunci când nu ți se oferă ești nevoit să te descurci cum poți. Așa dacă ceea ce faci o faci cu pasiune și dăruire, așa cum este și exemplul acestui medic.

NICI LA RADIOLOGIE LUCRURILE NU SUNT ROZ

Ardelean Gheorghe este medic radiolog și se poate mândri cu faptul că el a înființat serviciul de radiologie din cadrul spitalului. Dar din păcate, nici acum, după 15 ani nu s-a schimbat nimic. **„Avem aparatele necesare, dare ele nu sunt conectate. Aparatul stă de doi ani acolo și nu-l folosește nimeni, pentru că nu există rețeaua electrică necesară pentru a fi conectat și nici nu se interesează nimeni. Lucrăm cu niște vechituri care într-o zi își vor da duhul pe neașteptate, iar noi nu vom avea cu ce să ne continuăm munca. Nu putem spune sub nici o formă că aici toate merg pe roate, așa cum afirmă unii."**

DOI LABORANȚI ÎȘI ÎMPART SARCINILE

Dl. Crăciun este laborant cu normă întreagă din 1985 dar din spusele lui am aflat că din '73 acolo nu s-a mai investit nimic. **„Acum însă s-a făcut un laborator nou, unde e încadrat un asistent medical care n-are nici în clin nici în mânecă cu munca de laborator. Prin urmare, mie mi s-a luat obiectul muncii și toate aparatele i-au fost transferate lui, eu mai fac acum doar examenul de urină. Cu toate că de fapt specialistul sunt eu"** ne-a declarat dl. Crăciun. Ne întrebăm și noi cum probabil se vor întreba și cititorii, cum e posibil așa ceva? Să funcționeze și în spitale algoritmul?

LA FINAL...

Neregulile sunt multe în țara asta și una în plus parcă nu ne mai miră. Dar când e vorba de sănătatea noastră, de modul în care suntem tratați ca pacienți, parcă nu putem fi indiferenți. În schimb, cei care ar trebui să se sesizeze nu văd. Sau nu vor să vadă, slujind cine știe ce interese meschine. Și atunci nu putem decât să încheiem cu spusele d-lui doctor Ilica, care încearcă din răsputeri să facă față situației cum poate, încercând să acorde cele mai bune servicii. „Mă străduiesc cât pot să mă descurc, mi-am cumpărat aparate din banii mei, mi-am utilat cabinetul cum am putut. Dar este normal oare așa ceva?"

SORINA AMBRUȘ

Ieri, la București

REUNIUNEA CONSILIULUI NAȚIONAL AL P.D.S.R.

Sala „Al. I.Cuza" a Camerei Deputaților a fost ieri gazda membrilor P.D.S.R., reprezentanților unor partide politice precum și a jurnaliștilor care au participat la lucrările Consiliului Național al P.D.S.R. Bineînțeles președintele Ion Iliescu a prezentat raportul politic numit „P.D.S.R. - promotor al democrației participative". **„În configurația vieții politice românești s-au produs semnificative reconsiderări și deplasări de accente, unele chiar inedite din perspectivă electorală. În sfera coaliției de la guvernare și în cercurile din jurul puterii au avut loc frământări și evenimente care mai mult au acutizat criza și efectele ei generalizate. Tema principală pe care am evidențiat-o și de altfel scopul întâlnirii noastre a fost de a sublinia atât necesitatea descifrării sensurilor și semnificațiilor conceptului de democrație socială cât și misiunea pe care o avem pe parcursul alegerilor din acest an"** - acestea au fost câteva din ideile pe care ni le-a împărtășit președintele Ion Iliescu la sfârșitul zilei.

În altă ordine de idei, domnul Ion Iliescu a anunțat **„Polul democrat social din România."** Documentul consfințește o alianță preelectorală între două partide (PDSR și PUR) și permite ca în urma negocierilor, reprezentanții PUR să poată candida pe listele electorale ale PDSR atât la alegerile locale, cât și la cele generale. Acordul de colaborare a fost ratificat chiar la Palatul Parlamentului, înaintea începerii lucrărilor Consiliului Național al PDSR.

În aceeași ordine de idei, domnul Adrian Năstase, prim-vicepreședinte al PDSR a prezentat obiectivul strategic al PDSR - câștigarea alegerilor locale. Conștient de faptul că viitoarele alegeri nu vor fi deloc curate și cuminți, Adrian Năstase a recunoscut că **„anul 2000 va fi decisiv atât pentru PDSR, cât și pentru România, care se află acum într-un punct esențial în procesul de pregătire a integrării în structurile comunitare. Nu trebuie să fim dogmatici, ci realiști. Trebuie să dovedim că suntem un partid modern, un partid de acțiune, care se bazează pe fapte și nu pe vorbe, pe luciditate și pe spirit critic."**

Reprezentanții P.D.S.R.-ului au adus, ieri, „sincere mulțumiri jurnaliștilor pentru toată această îndrăzneață întreprindere de igienizare morală și socială a câmpului politic actual."

Sarea și piperul acestui Consiliu Național al P.D.S.R. le-a constituit declarațiile proaspătului membru al social democraților, senatorul George Pruteanu. Asupra acestor declarații, într-un număr viitor al ziarului nostru.

În rest, declarații cu apreciere, invitați și speranțe legate de rezultatele alegerilor pe care P.D.S.R.-iștii le doresc cât mai corecte.

CORNELIA POPESCU

VALEA MUREȘULUI - ZONĂ LIBERĂ DE PARTIDE POLITICE

● Primarii de pe Valea Mureșului pun interesele zonale deasupra intereselor de partid.

● Vasile Grecu, viceprimarul din Lipova, este gata să părăsească PD-ul dacă ApR-ul îi asigură postul de consilier județean. Mureșenii îl susțin în totalitate.

● ApR - singurul partid reprezentat la întâlnirea de la Săvârșin.

Ieri, la Săvârșin, a avut loc cea de-a doua întrunire a primarilor de pe Valea Mureșului. Exceptând comuna Bârzava, toți primarii au fost prezenți. Fiecare și-a exprimat adeziunea față de inițiativa viceprimarului din Lipova (Vasile Grecu) pentru ca această zonă să propulseze în sfera politicului doi consilieri județeni și un deputat. **„Puse în fața intereselor noastre, partidele nu mai contează. Contează doar cele care devin sensibile la problemele Văii Mureșului și ne vor ajuta!"**

În afară de acest atașament zonal, întâlnirea de la Săvârșin s-a materializat (deocamdată) prin susținerea lui Vasile Grecu pentru funcția de consilier județean.

Vom reveni cu detalii în ziarul nostru de luni.

DORU SINACI

Conferință de presă UFD

ÎN PD EXISTĂ O CRIZĂ

Organizată la sediul UFD Arad, obișnuita conferință de presă săptămânală a acestei formațiuni politice a tratat două evenimente fierbinți ale momentului, respectiv demisia ministrului Babiuc și greva din învățământ.

„Demisia lui Victor Babiuc demonstrează că în PD există o criză" a apreciat Gelu Roman, președintele UFD Arad. Totodată, UFD, consideră că această criză trebuie rapid rezolvată în mod constituțional, pentru a nu afecta și așa fragila coaliție de guvernământ și să se răsfrângă asupra populației.

UFD-iștii cer să se găsească fonduri cu care să se rezolve situația gravă a învățământului. **„Să nu se mai cheltuie atât cu subvenții la SNCFR și cu construcția de sedii administrative pompoase, iar banii să fie dați învățământului."**

În încheiere, Radu Onea, președintele organizației municipale, a prezentat calendarul manifestărilor organizate de UFD Arad cu ocazia zilei de 1 Martie.

Ș. POPESCU

PRO ȘI CONTRA

Nu se încheie o criză politică și începe alta. Politicianismul în România este la el acasă. Ca și altădată, se poate spune fără nici o reticență: țara arde și... politicienii se piaptănă.

„TREBUIE SĂ PRIMEZE RAȚIUNEA"

Titus Gheorghiof - deputat PNȚCD

„Eu cred că nu este vorba de nici un conflict. Poziția noastră este fermă, în sensul că cei care încearcă să impună un stil care prejudiciază politica românească trebuie să aibă puterea să recunoască greșeala făcută, ca să putem reveni la discuții normale în coaliție, în care să primeze interesul pentru problemele țării.

Referitor la situația de la Apărare, noi credem că actualul ministru, Victor Babiuc, are calitățile necesare și recunoscute în plan intern și internațional și de aceea se impune o continuitate, chiar dacă prin algoritm postul revine PD-ului.

Trebuie să primeze rațiunea, interesul național și nu orgoliile și vanitățile personale."

„ATAC CONCERTAT AL LIBERALILOR ȘI ȚĂRĂNIȘTILOR ÎMPOTRIVA PD"

Gh. Seculici, președintele PD Arad

„Din punctul meu de vedere, urmărind intervențiile liderilor politici, am remarcat ipocrizia liberalilor care încearcă să prezinte interesele personale sub masca interesului național. De fapt, cearta dintre M. Ionescu Quintus și V. Stoica este definitorie. Președintele liberal recunoaște într-o primă fază că PD are dreptate dar, ulterior, sub presiunea Biroului Politic PNL o întoarce ca la... Ploiești și îi dă dreptate colegului V. Stoica.

Țărăniștii, foarte ofensivi la început, o lasă mai moale, mai bine zis transferă poziția de luptă liberalilor. Este clar că avem de-a face cu un atac concertat al țărăniștilor și liberalilor împotriva PD.

Argumentele acestora sunt fățarnice și nu țin de esența situației. Țărăniștii invocă un precedent, chipurile, ei ar fi renunțat la postul de premier. Dar au făcut-o pentru că nu au avut pe cine nominaliza. De aceeași factură sunt toate argumentele liberalilor și țărăniștilor."

„CRIZA ESTE ARTIFICIAL CREATĂ DE PD"

Radu Ghidău, deputat PNȚCD Arad

„Eu consider că criza este artificial creată de către PD, care are, de fapt, la dispoziție demisia d-lui V. Babiuc și ar fi trebuit să acționeze într-o manieră mult mai responsabilă. PD a pus încă o dată interesele mărunte, de partid, deasupra intereselor țării și ale alegătorilor. PD a reușit să blocheze prin gesturile sale Parlamentul, inclusiv Legea accesului la propriul dosar, aruncând asupra României imaginea de neseriozitate."

I. I.

PSDR - „O CRIZĂ ORCHESTRATĂ"

La conferința de presă organizată ieri la sediul PSDR Arad au participat Sorin Prișcă, Doru Orban și reprezentanți ai organizației PSDR Bata.

În deschidere primvicepreședintele Sorin Prișcă a făcut o scurtă analiză a conflictului din coaliție, apreciind că PSDR nu are nici o legătură cu acesta. „Oricum, e vorba de o criză orchestrată care demonstrează că ne aflăm în plină campanie electorală."

Referitor la alegerile locale, Sorin Prișcă a precizat că listele de candidați nu sunt încă definitivate, fiind în perioada de analizare a fiecărei persoane. „Nu vom candida acolo unde nu avem șanse", a conchis dânsul, dând exemplul orașului Sebiș, unde va fi susținut Gheorghe Feieș.

În încheiere a fost prezentat doctorul Antoniu Baliț, care este candidatul de primar al PSDR în comuna Bata.

ȘERBAN POPESCU

DEPUTATUL RADU GHIDĂU VA CONDUCE O DELEGAȚIE PARLAMENTARĂ ÎN ITALIA ȘI PORTUGALIA

Deputatul Radu Ghidău va conduce o delegație de 11 parlamentari în Italia și Portugalia. În speță, delegația va merge în Parlamentul Italian, va avea întâlniri cu președintele celor două camere, cu președintele comisiei de integrare europeană a Camerei Deputaților și cu președintele Comisiei pentru Regulamentul Camerei Deputaților. Se vor purta discuții privind reforma constituțională, reforma electorală și reforma parlamentară.

Aceleași obiective le va avea delegația română și în Portugalia.

I. I.

OTPDSR: „SUNTEM ÎN CONCURENȚĂ CU SENIORII"

Ieri, la sediul PDSR Arad, a fost organizată o conferință de presă a organizației județene de tineret a acestei formațiuni politice. La ea au participat Marius Sălăjan, președinte, Raluca Toader din partea Ligii elevilor, Diana Jurchelea de la Liga studenților și Adelina Albotă purtător de cuvânt. Alături de tineri a fost prezent și primvicepreședintele PDSR Arad, Pavel Sârbu.

Tinerii arădeni din PDSR, consideră că au intrat în concurență cu seniorii în ceea ce privește relația cu presa și nu numai. În ceea ce privește locurile pe listele de candidați, OTPDSR are zece persoane la Consiliul Local, trei la Consiliul Județean și doi candidați de primar la Păuliș și Șilindia. **„Cel puțin un tânăr va fi pe loc eligibil pe fiecare listă"** a afirmat Pavel Sârbu,.

În încheiere să remarcăm foarte buna organizare a conferinței de presă, la acest capitol tinerii întrecându-i pe seniori.

Partidul Popular

TRECERI MASIVE DE LA PNȚCD

Organizată ca de obicei la barul Lotus, conferința de presă a PPR, a însemnat și anunțarea înscrierii în partid a patronului acestui bar Tibi Dekany care a părăsit PNȚCD-ul și nu cu mâna goală, el fiind urmat de încă 60 de tineri.

„Săptămâna viitoare încă aproximativ 50 de persoane vor părăsi PNȚCD și se vor înscrie la noi", a apreciat Dekany.

Tot în această idee, președintele Mihai Calimente, a anunțat că de curând toată organizația PNȚCD Livada a trecut la PPR. De asemenea, a fost anunțată aderarea la această formațiune politică și a fostului primar Cristian Moisescu. **„Atunci când incomodezi, e normal să pleci alături de cei care te apreciază"** a conchis Cristian Moisescu. Se pare că și candidatul la primărie al PPR va fi tot dl. Moisescu, nefăcându-se însă un anunț oficial în acest sens.

La nivelul județului Arad PPR mizează pe 10% din voturi după cum a apreciat deputatul Calimente.

Cei doi vicepreședinți ai Consiliului Județean Arad, respectiv Romulus Tașcă și Achim Alexa, au susținut poziția președintelui CJA Dah Ivan în privința gropii de gunoi ce se dorește a fi amenajată la Vladimirescu.

FILIALĂ PD LA BÂRSA

Zilele trecute, la Bârsa, s-a constituit o nouă organizație a Partidului Democrat. Din partea Biroului Permanent Județean au participat: **Gheorghe Don** - vicepreședinte, **Adrian Nițu** - vicepreședinte, **Florica Gănescu** - secretar cu probleme organizatorice și **Nicu Ioțcu** - președinte al O.T.P.D. După ședința de constituire a urmat alegerea noii conduceri a filialei Bârsa a Partidului Democrat. Președinte a fost ales dl. **Petru Prihan**, vicepreședinte - **Ioan Dinga** iar secretar dl. **Gheorghe Ciumpe**. Și la acest sfârșit de săptămână Partidul Democrat va constitui noi filiale în județ.

S. G.

GEORGE PRUTEANU CERE SPRIJIN

Senatorul George Pruteanu, proaspăt membru al PDSR, a declarat, vineri, la ședința Consiliului Național al partidului, că a cerut sprijinul PDSR pentru promovarea la Senat a proiectului de lege privind protecția limbii române, "o lege doar de două pagini A4" și pentru reluarea, la televiziunea publică, a emisiunii sale "Doar o vorbă să-i mai spun".

El speră ca PDSR să înlăture "nedreptatea puturoasă de întrerupere a emisiunii". Pruteanu a precizat că s-a înscris în PDSR "împins" de sindicatele din Constanța și în urma unor propuneri din partea liderilor acestui partid.

El a apreciat că PDSR este un partid "mai democratic" decît PNȚCD, pe care l-a calificat drept un "partid de nătărăi", care l-a dat afară din "motive de invidie și tîmpenie profesională".

SÂMBĂTĂ, 26 FEBRUARIE 2000

TVR 1

7,00 Știrile de sâmbăta asta - rel.
7,30 Omul de nicăieri - s., rel.
8,20 Dinastia Strauss - s.
9,10 Desene animate
10,00 Acum poți afla
10,30 Vă place filmul?
11,00 Art-mania
12,00 Garantat 100%
12,45 Muzica da capo al fine
13,30 Lumea și noi
14,00 Arca Marinei
16,00 Auto Club
16,30 1999, an de excepție pentru sportul românesc
17,00 Atletism
19,00 Perechea potrivită
19,30 Carol și compania - s.
20,00 Jurnal * Sport * Meteo
20,30 Surprize, surprize
21,50 Festivalul Sanremo 2000

TVR 2

7,00 Santa Barbara - rel.
7,45 Câinele și pisica - s.
8,35 Care pe care - rel.
9,15 Osia lumii
9,45 Lumea de mâine
10,15 Star Trek - Generația următoare - s.
12,00 În căutarea submarinului I-52 - doc.
13,00 Muzică populară
14,05 Sabrina, vrăjitoare la 17 ani - s.
14,30 Atlas
15,00 Știri
15,05 Santa Barbara - s.
16,00 Ctitoriile lui Matei Basarab (III)
16,45 Documente culturale
17,35 Top TVR 2
18,35 Timpul trecut: Copilul furat
19,30 Știri
19,45 Integrale
20,35 Poliție judiciară - s.
21,30 Lumea vitezei
22,00 **Fotbal**: Meci din Campionatul Spaniei, în direct - în pauză Știri
0,00 TVM * Mesager

PRO TV

7,00 Câinele familiei - d. a.
7,20 Căpitanul N - d.a.
7,40 Peter Pan - d. a.
8,15 Mica sirenă - d.a.
8,30 Aventurile lui Sylvester și Tweety - d.a.
9,00 Tânărul Hercule - s.
10,00 Lois și Clark - s.
11,00 Promotor
11,30 w.w.w.apropo.ro - magazin
* P(r)oezia. La Eminescu
12,00 Profesiunea mea, cultura - talk-show
12,55 Știrile Pro TV
13,05 Prietenii tăi - s.
13,30 Dharma și Greg - s.
14,00 Generația Pro
15,00 Ce se vede - emisiune de Ada Rosetti
15,15 Xena - prințesa războinică - s.
16,00 News Radio - s.
* Millenniun. Clasic și modern
16,45 Profashion
17,15 Bun venit în Paradis- comedie sexy, SUA, 1994
19,00 Știrile Pro TV
19,30 Chestiunea zilei - retrospectiva săptămânii
20,15 Speed- Cursă infernală - act., SUA, 1994
* Millenniun. Clasic și modern
22,30 Vacanța mare la PRO TV
23,30 Echipa condamnaților - s.
0,15 Diagnostic: Crimă! - s.

TV ACASĂ

4,30 Știrile de Acasă - rel.
5,00 Guadalupe - s.
5,50 Iubire sfântă - s., rel.
6,45 Dragoste și putere - s., rel.
7,15 Acasă la bunica - rel.
7,30 Căsuța poveștilor - rel.
7,45 Copilul adus de mare - s., rel.
8,30 Pentru iubirea ta - rel.
9,15 Înger sălbatic - rel.
10,00 Femeia vieții mele - s., rel.
10,50 Sânge din sângele meu - rel.
11,40 Nimic personal - s.
12,25 TARZAN, stăpânul junglei - f.,SUA, 1934
14,00 Acasă la români - muzică populară
14,30 la-mă acasă! - emisiune cu și despre animale
15,00 Doctorul casei
15,30 Dragoste și putere - s.
16,00 Copilul adus de mare - s.
17,00 Prăjiturica - s.
17,25 Vremea de acasă
17,30 Pentru iubirea ta - s.
18,25 Vremea de acasă
18,30 Acasă cu Ruxandra Săraru - emisiune cu și despre femei și problemele lor
19,25 Vremea de acasă
19,30 Motivație pentru crimă - f., SUA, 1972, cu Peter Falk
20,55 Vremea de acasă
21,00 Prima pagină - f., SUA, 1974

ANTENA 1

7,00 Civilizații dispărute - doc.
8,00 Povești cu câței
8,30 Desene animate
9,00 Nightman - s.
10,00 Casa de piatră
10,30 Roata de rezervă
11,00 Orient Expres
13,00 Agentul secret - s.
13,45 Fotbal: Finala Cupei liceelor
15,15 Hochei: Steaua București - SC Miercurea Ciuc
18,00 Capcanele destinului - s.
19,00 Observator
20,00 Intenții ascunse - thriller, SUA, 1994
21,45 Observator
22,00 Anulați-mi rezervarea - comedie, SUA, 1972
0,00 Moștenirea neașteptată - comed., Anglia, 1938
1,45 Răzbunarea Emmannuellei - erotic, SUA, 1995

PRIMA TV

7,00 Emisiune pentru copii - rel.
11,00 Povești pescărești
11,30 Sport Magazin
13,00 Motor
13,30 Apel de urgență - rel.
14,00 Real TV - rel.
14,30 Dosarele Y - rel.
15,30 Camera ascunsă
16,00 Comisarul Rex - rel.
17,00 Celebri și bogați - s.
18,00 Focus * Sport * Meteo
18,30 Clip Art
18,35 Popular - Divertisment
21,00 Un prinț în America - comedie, SUA, 1988
22,45 Clip Art - rel.
22,50 Focus
23,00 Show-ul de noapte
1,00 Taxiul din L.A. - acțiune, SUA
2,30 Focus - rel.

TELE 7 ABC

8,00 Știri
8,10 Dintre sute de ziare - rel.
9,00 Țara spiridușilor
10,00 Tentații - rel.
11,00 Lumea în clipa 2000 - rel.
12,15 Documentar
13,00 Studioul Tudor Vornicu
17,00 Documentar
18,00 Rendez-vous la Tele 7
19,00 Festivalul Om bun
20,00 Telejurnal
20,30 Derrick - s.
21,30 O noapte cu Adrian Păunescu
0,00 Știri
0,20 O noapte cu Adrian Păunescu
1,30 Rendez-vous la Tele 7
2,30 Telejurnal
3,00 Studioul Tudor Voinicu
7,00 Clipuri muzicale
7,35 Teleshopping

TV ARAD

7,00 Documentar: Civilizații dispărute
8,00 Știri TVA
8,30 Politica fără prejudicăți - rel.
10,00 Casa de piatră
10,30 Roata de rezervă
11,00 Orient Expres - talk show realizat de Stelian Tănase
13,00 Agentul secret - s.
13,45 Finala Cupei Liceelor la fotbal (transmisiune directă de la Sala Polivalentă, București)
15,15 Hochei - Liga națională: **Steaua - Miercurea Ciuc**
18,00 Divertisment
18,20 Anunțuri
18,30 Știri TVA
19,00 Observator
20,00 Intenții ascunse - thriller, SUA, 1994
21,45 Știri TVA - rel.
În continuare, program identic cu Antena 1

TV INTERSAT

9,00 Prințesa Caraboo - rel.
10,30 Emisiune de tradiții și folclor I - rel.
11,00 Știri - rel.
11,35 Umbre - rel.
12,00 Impact - rel.
13,30 Desene animate
14,00 Ținuturi veșnic sălbatice
15,00 Emisiune economică - rel.
16,00 Iute ca fulgerul - film
17,30 Emisiune de tradiții și folclor II
18,00 Intersat cultural
18,25 Desene animate
18,45 Știri * Meteo * Sport * Publicitate * Vocea străzii
19,30 Muzică populară
20,30 Casa de nebuni - s.
21,00 Muzică și film
22,30 Un jaf aproape perfect - film
0,00 Știri - rel.
0,35 Erotica
1,15 Închiderea programului

HBO

10,00 Desene animate
11,00 Labul lebedelor 3 - animație, SUA, 1998
12,15 Cec în alb - comed., SUA, 1994
14,00 Braconierul - thriller, SUA, 1996
15,45 În rol de avocat - comed., SUA, 1997
17,30 Stargate - s.
18,15 Minți periculoase - dramă, SUA, 1995
20,00 Cinema Cinema Cinema
20,30 Înfruntarea - acțiune, SUA, 1997
22,30 Montana - acțiune, SUA, 1998
0,15 Angel - act., SUA, 1999
2,00 Spawn - d.a.
2,30 Vârcolacul - horror, SUA, 1996

ATOMIC TV

7,00 Selector
10,30 Romanian Top 100
12,30 File de poveste
13,00 High Action Adrenalin
13,30 Cinematomic - rel.
14,00 K Lumea
16,00 Selector
18,30 Atomix cu Dinu - rel.
21,30 Febra - party music
22,30 Vibrații
23,30 Klub Bizzar
0,30 Insomnia

RADIO ARAD & RADIO CONTACT (99,1 MHZ)

5,00-8,00 Lupta cu somnul
8,00-10,00 Dimineață de week-end
10,00-12,00 Bătălia hiturilor
12,00-15,00 Top 99 plus
15,00-16,00 Fabrica de hituri
16,00-18,00 Super 50
18,00-18,30 Mouse Mix
18,30-19,00 Contact Film
19,00-19,30 Bună seara, Arad!
19,30-20,00 Viața spirituală
20,00 - 22,00 ZYX Music
22,00 - 5,00 Până mâine dimineață

RADIO PRO FM (92,1 MHz)

2,00 - 7,00 MUZICĂ; 7,00 - 10,00 TOATĂ LUMEA PRO FM - cu Cătălin Lăpușcă; **10,00 - 11,00 CINÉ-VERITÉ** - cu Ada Rosetti; **11,00 - 14,00 CheFACI ÎN WEEKEND** - cu Vali Bărbulescu; **14,00 - 16,00 TOP 30 AIRPLAY PRO FM** - cu Cristi Schnebli; **16,00 - 19,00 PRO FM PARTY LINE** - cu Mihai Gurci; **19,00 - 22,00 252.26.42** - cu Călin Gheorghe; **22,00 - 23,00 MINISTRY OF SOUND; 23,00 - 3,00 HOT PARTY MIX** - cu Mihai Gurci

RADIO TIMIȘOARA

6,00 Ceasurile dimineții; 8,00 Muzică populară cu dedicații; 10,00 Pop matineu; 11,00 Gramofon; 12,00 Magazin sportiv hibernal; 13,00 Emisiune în lb. germană; 14,00 Emisiune în lb. maghiară; 15,00 Emisiune în lb. sârbă; 16,00 Actualitatea în 60 de minute; 17,00 Jurnal în culori - Sport; 17,10 Viața literară; 18,00 Pe undele Europei; 19,00 Radiojurnal; 19,15 Discoteca radio; 20,50 Călătorie în lumea poveștilor; 21,00 Curierul de seară;
Știri: 6,00; 7,55; 10,00; 11,00; 12,55; 16,00; 18,00; 21,00; 21,55
Radio Jurnal: 7,00; 19,00.

RADIO SEBIȘ

6,00 Weekend matinal
8,00 Floarea din grădină - topul muzicii populare
9,00 La sfârșit de săptămână
12,00 Top 10 România
13,00 Clubul adolescenților
15,00 Astăzi te sărbătorim - muzică populară și dedicații muzicale
16,00 Top 21
18,00 Superstar week-end
19,00 La mulți ani! - dedicații muzicale
0,00 Night Hits 21

DUMINICĂ, 27 FEBRUARIE 2000

TVR 1

7,00 Ceasul deșteptător
8,00 Universul credinței
9,00 Desene animate
9,30 Kiki Riki Miki
11,00 Viața satului
12,30 Tezaur folcloric
13,20 De luni până duminică
14,00 National TV Bingo
17,00 Atletism: Campionatele Europene Indoor, la Gent, Belgia
18,30 Trupa de șoc
19,00 Perechea potrivită
19,30 21 - cu Ștefan Bănică Jr.
20,00 Jurnal * Meteo
20,30 Un cântec pentru Europa
22,30 Duminica sportivă
22,50 Jurnal
22,55 Ostatici ostili - comedie, SUA, 1994 cu Denis Leary
0,30 Pe față

TVR 2

7,00 Santa Barbara - rel.
8,25 Alfred Hitchcock prezintă... - rel.
9,45 Pas cu pas
10,15 Ferma
11,00 Tip-top, mini-top!
12,00 Arca lui Noe
12,30 Desene animate
13,30 D'ale lui Mitică
14,05 Sabrina, vrăjitoare la 16 ani - s.
14,25 Videoclipuri
15,00 Știri
15,05 Santa Barbara - s.
15,50 Telerecital Florica Ungur
16,20 Cetatea Bran
16,50 Galele TVR 2
17,50 Povestirile operei
18,45 Un secol de cinema
19,30 Știri
19,40 Poliție judiciară - s.
20,30 Prințesa și cerșetoarea - dramă, SUA, 1995, cu Shelley Fabares
22,00 Verde de micul Paris!
23,05 Știri
0,55 TVM * Mesager

PRO TV

7,00 Câinele familiei - d. a.
7,20 Căpitanul N - d. a.
7,40 Peter Pan - d. a.
8,15 Mica sirenă - d.a.
8,30 Aventurile lui Sylvester și Teety - d. a.
9,00 Super Abracadabra
9,30 Meego - ep. 7
11,00 Destine celebre: **Jimi Hendrix - Om și zeu** - doc.
12,00 Profeții despre trecut
12,55 Știrile Pro TV
13,05 Prietenii tăi - s.
13,30 Dharma și Greg - s.
14,00 Prețul corect - concurs
14,30 Echipa mobilă
14, 45 Beverly Hills 90210 - s.
15,45 Xena, prințesa războinică - s.
16,30 Super Bingo - Live
19,00 Știrile Pro TV
19,30 Încă o dată - comedie/dramă, SUA, 1991, cu Richard Dreyfuss
* Millennium. Clasic și modern
21,40 Răpirea - dramă, SUA, 1996, cu Kate Jackson
23,15 Diagnostic: Crimă - s. ep. 14
0,30 Magazin Liga Campionilor
1,30 Sex în Beverly Hills - s.

TV ACASĂ

5,00 Guadalupe - s.
6,45 Dragoste și putere - rel.
7,15 Căsuța poveștilor - rel.
7,45 Copilul adus de mare - rel.
8,30 Pentru iubirea ta - rel.
9,15 Acasă la bunica - retrospectiva săptămânii
10,30 Acasă cu Ruxandra Săraru - emisiune cu și despre femei și problemele lor - rel.
11,30 Doctorul casei
12,00 la-mă acasă! - emisiune cu și despre animale prezentată de Simona Mihăescu
12,30 Columbo - Motivație pentru crimă - rel.
13,45 Latino senzațional - divertisment sud american
14,30 Înger sălbatic - rezumatul săptămânii
15,30 Floare de aur - s.
17,00 Prăjiturica - d.a.
* Vremea de acasă
17,30 Micuțele doamne - s.
* Vremea de acasă
19,00 Planeta fantastică - s.
19,15 Acasă la români - muzică populară
21,00 919 Fifth Avenue - f. SUA, 1995, cu Barry Bostwick
22,40 Surorile - s.
23,30 Latino senzațional - rel.

ANTENA 1

8,00 Credința și viața
9,00 Desene animate
10,00 Desene animate - d.a.
10,50 Buni prieteni
11,40 Aventurile lui Sindbad - s.
12,30 Agentul secret - s.
13,20 Ultima soluție - acțiune, SUA, 1990
15,00 Hochei: Steaua București - SC Miercurea Ciuc
18,00 Capcanele destinului - ep. 130
19,00 Observator
19,50 TeleEurobingo show
23,00 Alegere greșită - dramă, SUA, 1995, cu Carolina Goodall
1,00 Ultima soluție - rel.
0,30 Agentul secret - s. rel.
0,40 Aventurile lui Sinbad - s. rel.
5,00 Capcanele destinului - rel.
6,00 Credința și viața - rel.

PRIMA TV

7,00 Emisiune pentru copii
12,00 Vacanță a la Petrișor
12,30 Tradiții
13,00 De colo colo
13,30 Chic
14,00 Cinemagia
14,30 Copilul pierdut - dramă, SUA, SUA, 1992 cu Beverly D'Angelo
16,00 Detectivi de elită - s.
17,00 Celebri și bogați - s.
18,00 Focus
18,30 Clip Art
18,35 Răzbunarea - dramă, SUA, 1996
20,00 Cafeneaua - dramă, SUA, 1995
22,15 Clip Art - rel.
22,20 Focus
22,45 Revista presei
23,00 Nadine Show - rel.
0,00 Sport Magazin - rel.
1,30 Cinemagia - rel.
2,00 Focus - rel.

TELE 7 ABC

8,00 Știri
8,10 Teleshopping
8,20 Țara spiridușilor - rel.
9,30 Domino - rel.
11,00 În justiție - rel.
12,00 Cântecul și casa lui
13,00 Ora unu a venit
15,45 Drumuri printre amintiri
16,15 Cutia muzicală
17,00 Forța destinului
18,00 Festivalul Om bun
18,55 Pariul Trio
19,00 Dincolo de anul 2000 - doc.
20,00 Telejurnal
20,30 Documentar
21,00 Dintre sute de ziare
21,40 Pariul Trio
21,45 Loto
22,00 Cenaclul „Totuși iubirea"
0,00 Știri
0,15 Cenaclul „Totuși iubirea"
1,15 Ora unu a venit - rel.
4,00 Telejurnal
4,30 Forța destinului - rel.
5,30 Cutia muzicală - rel.

TV ARAD

6,30 Anulați-mi rezervarea - film, rel.
8,00 Știri TVA - rel.
8,20 Anunțuri
8,30 Divertisment
9,00 Desene animate
10,00 Bărbați în negru - des. anim.
10,50 Buni prieteni
11,40 Aventurile lui Sindbad - s.
12,30 Agentul secret - s.
13,20 Ultima soluție - acțiune, SUA, 1998
15,15 Hochei - Liga națională: Steaua - Miercurea Ciuc
18,00 Divertisment
18,20 Anunțuri
18,30 Știri TVA
19,00 Observator
19,50 TeleEurobingo Show
În continuare program identic cu cel al Antenei 1

TV INTERSAT

9,00 Războinicul temporal - film
10,30 Emisiune de tradiții și folclor - II rel.
11,00 Știri
11,35 Intersat cultural - rel.
12,00 Muzică și fim cu Alecu Chiriță - rel.
13,30 Muzică bănățeană
15,30 O luptă pe viață și pe moarte - rel.
17,00 Sport Show - emis. în direct
18,00 Marea junglă - s.
18,25 Desene animate
18,45 Retrospectiva știrilor săptămânii
19,30 Soldați de jucărie - film
21,00 Lumea adâncurilor
21,15 Neon Rider - s.
22,00 Camera ascunsă
0,00 Retrospectiva știrilor săptămânii - rel.
0,35 Erotica
1,15 Închiderea programului

HBO

10,00 Profesorul distrat - comedie, SUA, 1961
11,45 Buddy - aventuri, SUA, 1997
13,15 Luna ucigașă - dramă, SUA, 1999
14,45 Singur acasă 3 - comedie, SUA, 1997
16,15 Arahnofobia - horror, SUA, 1990
18,15 Legea e lege - acțiune, SUA, 1998
20,30 Sling Blade - dramă, SUA, 1996
22,15 Submarinul trăsniților - comedie, SUA, 1996
23,45 Intrusul - dramă, SUA, 1996
0,15 Johnny 2.0 - SF, SUA, 1997

ATOMIC TV

7,00 Selector
11,00 Cybernet
11,30 Atomic Café - rel.
12,00 Reactor
12,30 Turnul Londrei - rel.
13,30 Hai Hui
14,00 Interactiv
16,00 Selector
18,30 Atomix cu Ina - rel.
21,30 Selector
22,30 Album show
23,30 Insomnia

RADIO ARAD & RADIO CONTACT (99,1 MHZ)

5,00-8,00 Lupta cu somnul; 8,00-8,30 Viața spirituală; 8,30-10,00 Dimineață de week-end; 10,00-12,00 Sfânta liturghie; 12,00-13,00 Hit interviu; 13,00-15,00 Week-end în doi: tu și noi; 15,00-16,00 Contact FM; 16,00-17,30 Radu vă propune, voi alegeți - dedicații muzicale; 17,30-18,30 Radio Cocktail; 18,30-19,00 House Mix; 19,00-19,30 Bună seara, Arad!; 19,30-20,00 Viața spirituală; 20,00-21,00 Seară de seară; 21,00-22,00 Ora de fotbal

RADIO PRO FM (92,1 MHz)

3,00 - 7,00 MUZICĂ; 7,00 - 10,00 TOATĂ LUMEA PRO FM - cu Cristian Pavel; **10,00 - 11,00 AUTOSHOW** - cu Vlad Craioveanu; **11,00 - 14,00 CheFACI ÎN WEEKEND** - cu Vali Bărbulescu; **14,00 - 17,00 HEAT PRO FM** - cu Mihai Gurci; **17,00 - 18,00 TONOMATUL PRO FM** - cu Cristi Dicianu; **19,00 - 21,00 252.26.42** - cu Călin Gheorghe; **21,00 - 23,00 TOP 30 AIRPLAY PRO FM** - cu Cristi Schnebli - rel.; **23,00 - 24,00 DEEP BEATS** - cu DJ Slick; **22,00 - 24,00 GAIȚELE DE LA MIEZUL NOPȚII** - cu Viorel Gaiță

RADIO TIMIȘOARA

6,00 Radioprogramul sătenilor; 8,00 Universul credinței; 8,30 Armonii corale; 9,00 Uniți sub tricolor; 10,00 Pop matineu; 11,00 Actualități, muzică, sport; 12,00 Duminica la prânz; 13,00 Emisiune în lb. germană; 14,00 Emisiune în lb. maghiară; 15,00 Emisiune în lb. sârbă; 16,00 Emisiune în lb. bulgară; 16,30 Emisiune în lb. cehă; 17,00 Emisiune în lb. slovacă; 18,00 Astra Română; 19,00 Radiojurnal; 19,15 Jazz Reflex; 20,05 Călătorie în lumea poveștilor; 20,15 Vă place opera?; 21,00 Curierul de seară
Știri: 6,00; 7,55; 10,00; 11,00; 12,55; 18,00; 20,00; 21,00; 21,55.
Radio Jurnal: 7,00; 19,00.

RADIO SEBIȘ

6,00 Week-end matinal
8,00 Viața spirituală
9,00 Cafeneaua duminicală
11,00 Show 21
12,00 Cu cărțile pe dos - talk-show
14,00 Duminica împreună
15,00 Astăzi te sărbătorim - muzică populară și dedicații muzicale
17,00 Cutia Pandorei
19,00 La mulți ani! - dedicații muzicale
20,00 Cutia Pandorei
0,00 Insomnii

Pentru a fi mai competitivi

FUNCȚIONARII POȘTEI ÎNVAȚĂ SĂ ATRAGĂ CLIENȚII DUPĂ REȚETĂ BELGIANĂ

În urmă cu un an de zile, în cadrul Companiei Naționale „Poșta Română" a demarat un program de instruire a întregului personal în domeniul calității. Programul, intitulat „Managementul calității totale", este finanțat din surse Phare și e susținut de specialiști din Belgia și Anglia.

Programul, desfășurat la nivel național, a început cu instruirea șefilor și a șefilor adjuncți ai Oficiilor Județene de Poștă. De la Arad au participat d-na Maria Neagu, șefa OJP și dl. Ilie Tripa, șef - adjunct al OJP Arad. „Este în premieră o astfel de instruire a personalului Poștei Române. A fost foarte necesară, pentru alinierea la standardele internaționale", spune Maria Neagu.

La Arad, cursul s-a extins apoi la nivelul diriginților de poștă. Într-o primă etapă au fost instruiți 17 diriginți din municipiu și județ, urmând ca alți 22 de diriginți să fie instruiți până în luna mai. A urmat apoi instruirea persoanelor care au legătură directă cu publicul, oficianții. Deocamdată, au participat la curs 38 de oficianți din municipiu, între 16-17 februarie, respectiv, 23-24 februarie. Într-o etapă următoare vor fi instruiți și oficianții din județ.

„Prin acest program de instruire, se urmărește, pe de o parte, îmbunătățirea calității serviciilor noastre, eliminarea aspectelor negative. Importante sunt câteva aspecte: satisfacerea clientului, satisfacția angajatului și de asemenea, obținerea profitului. Pe de altă parte, instruirea s-a impus pentru a face față concurenței în economia de piață. În ultima vreme au apărut tot mai multe firme de transport care, prin faptul că transportă - în țară sau în străinătate - diverse colete, pachete, ne concurează la unele servicii", spune d-na Neagu.

Pe lângă serviciile de bază, s-a lărgit sfera de activitate a Poștei Române, pentru găsirea de resurse materiale. De aceea, programul pune accent pe educarea salariaților, schimbarea mentalității, atitudinii și comportamentului

Foto: ȘT. MATYAȘ

față de client. „Contează foarte mult atitudinea, în special a lucrătorilor de la ghișeu, față de client. Dacă un client este mulțumit, ni-l păstrăm. Dacă omul este nemulțumit, nu numai că îl pierdem, dar pierdem și alți clienți", adaugă șefa Oficiului Județean de Poștă.

Participanților la curs le-au plăcut noutățile expuse, felul și forma de prezentare a acestora. Pe lângă expunerea verbală, cursul a cuprins și proiecții făcute de specialiști de la Centrul de perfecționare, din Timișoara înființat în cadul C.N. P.R.

GERLINDE KNAP

În scurt timp, Astra - Călători va semna

CONTRACTUL DE MODERNIZARE A 100 DE VAGOANE

• De luni, cei mai mulți angajați vor sta acasă

Ieri, conducerea Astrei - Călători și sindicatul din societate au decis întreruperea activității timp de două săptămâni, începând de luni, 28 februarie. Oamenii vor rămâne acasă, însă nu în concediu fără plată. „Noi am propus ca cele 10 zile în care nu vom lucra să fi considerate concediu de odihnă, ca să fie plătite", spune Petru Ștef, liderul sindicatului. În această perioadă vor fi, totuși, prezenți câțiva angajați, pentru terminarea unor operațiuni.

Criza financiară ce s-a instalat în societate de mai mult de două luni, ar putea fi depășită o dată cu semnarea contractului de modernizare a 100 de vagoane aparținând CFR Călători.

Astra - Călători va fi subcontractor al companiei Alstom (firma De Dietrich a câștigat în '98 licitația de modernizare a vagoanelor românești, aceasta fiind cumpărată ulterior de Alstom).

Contractul se va derula timp de 28 de luni, iar valoarea totală a acestuia depășește 60 de milioane de dolari. Contractul, semnat de Alstom și CFR în iunie '98, a intrat în vigoare abia în decembrie '99. Modernizarea celor 100 de vagoane se va face la Arad. „E posibil ca în două săptămâni Astra-Călători să semneze contractul de modernizare cu Alstom. Efectele contractului vor apărea spre sfârșitul anului", spune administratorul societății, Liviu Bobar.

GERLINDE KNAP

Fantezii guvernamentale

Privęam mai serile trecute la o emisiune de talk-show dată pe un post național de televiziune în care un cunoscut ministru și fruntaș al unui partid aflat la guvernare declara, cu toată convingerea că, rata inflației nu va depăși în acest an 27% - motivând cele declarații făcute de lideri de partide aflate la putere nu m-ar face să cred că astfel de convingeri au toți membrii cabinetului, în frunte cu premierii.

Să le luăm pe rând. Influența unei mase sporite în circulație, ca urmare a plății celui de-al 13-lea salariu (acordat cui?) vor deveni și purtătoarele unei T.V.A. de 19% începând din primăvară. Există deci toate premisele ca rata inflației să crească, nu să scadă în următoarele luni.

Cât privește creșterea economică, aceasta poate avea loc când sunt respectate anumite principii fundamentale: asigurarea și menținerea marilor echilibre - inflația redusă, economisirea directă și consumul public moderat, finanțe publice sănătoase - investiții masive în formarea mâinii de lucru, mediu de afaceri atractiv pentru investitorii autohtoni și străini. Are economia românească acum aceste premise? Categoric nu! Inflația se menține la un nivel ridicat, ca de altfel și cheltuielile publice (15,4% din PIB) bugetul este și în acest an deficitar, ca să nu mai vorbim de faptul că în loc să se investească în formarea profesională asistăm la o adevărată și rapidă desprofesionalizare a forței de muncă.

Oferim un mediu de afaceri atractiv pentru investitori, ca și pentru oamenii de afaceri în general, în afara unui adevărat haos legislativ în domeniu și a unei avalanșe sufocante de taxe și impozite? Categoric nu! Mai mult, guvernul în înțelepciunea sa, a anulat dintr-un condei toate stimulentele acordate prin legi sau - culmea - prin contracte anterioare, investitorilor străini. Este emblematic cazul Daewoo, societate care a investit peste 800 milioane de dolari și care, din aceste cauze, se gândește la încetarea activității societății în România.

Cu asemenea măsuri guvernul își fundamentează gândirea creșterii economice. Din nefericire, există riscul major ca întreaga strategie de dezvoltare pe termen mediu să aibe, ca și până acum, caracterul de improvizații făcute la înghesuială. Câtă vreme strategia a încăput pe aceleași mâini ale unor miniștri cu o incapacitate managerială îndelung demonstrată șansa de a ieși din marasm este extrem de mică. Mai ales că încă de pe acum se aud din ce în ce mai bine acordurile de „samba" electorală 2000, al cărui final va anula orice intenție de ordine și realism în economie.

ec. GH. TODUȚA

PANORAMIC ECONOMIC

CEC – DEPOZITUL ANIVERSAR

Casa de Economii și Consemnațiuni va lansa joi Depozitul aniversar 135 de ani, un instrument de economisire oferit populației din anul 1998, informează un comunicat al CEC remis miercuri agenției MEDIAFAX.

Dobînda anuală oferită pentru acest tip de depozit a fost stabilită la 46%.

CEC precizează că în contul depozitului constituit se pot face depuneri de un milion sau multiplu de un milion de lei. Scadența depozitului aniversar va fi pe 23 martie 2000.

◆

PRESIUNI ASUPRA FURNIZORILOR DE UTILITĂȚI PENTRU A LIMITA CREȘTEREA TARIFELOR

Biroul Executiv al Guvernului a discutat, în ședința de marți, problema prețului la energia electrică, precum și un proiect de act normativ privind posibilitatea de a se face presiuni asupra furnizorilor de utilități publice "pentru a nu mai transpune în nivelul ridicat al prețurilor rezultatele unui management defectuos", a declarat, marți, prim-ministrul Mugur Isărescu.

◆

OPRIREA EXPORTULUI DE BUȘTENI

"Sistarea exportului de bușteni ar determina companiile străine, puse în fața lipsei de materie primă, să își transfere capacitățile de producție în România, acolo unde se află de fapt materia primă. În mod evident, aportul tehnologic și investițional ar fi extrem de favorabil pentru țara noastră. Noile locuri de muncă create în industria de semifabricate, precum și salvarea și dezvoltarea celor din industria mobilei, ar fi însă cel mai benefic rezultat posibil. În același timp, prețurile mobilierului ar scădea considerabil, ceea ce i-ar spori accesibilitatea atît pe piața internă, cît și pe cea externă", a declarat Aurel Rizea, vicepreședinte al APMR.

Reprezentanții asociației consideră că ponderea prețului materialului lemnos (PAL, PFL, placaj, cherestea, furnir, carton) în prețul produsului finit este de cca. 60%, se arată într-un comunicat al APMR, remis marți agenției MEDIAFAX.

◆

Viitorul automobil produs de grupul Renault, care va fi asamblat la societatea Automobile Dacia, ar putea fi comercializat la prețul de 6.000 de dolari atît în țările în curs de dezvoltare, cît și în țările dezvoltate, a relevat o sursă internă a grupului francez, citată de AFP.

Proiectul, anunțat în anul 1998, prevedea comercializarea vehiculelor doar pe pieţele în curs de dezvoltare.

Pledoarie pentru marfa românească

Consilierul municipal Viorel Dolha a trimis o scrisoare deschisă lui Radu Berceanu, ministrul Industriei și Comerțului. Printre altele, în scrisoare se spune: „Doresc să vă propun o măsură de creștere economică pe care nici un executiv de după 1989 nu a luat-o în calcul. Măsura nu necesită fonduri și nu contravine unor angajamente internaționale. Ea presupune o campanie de conștientizare a populației prin care să se arate că dacă ar prefera produsele românești celor străine, sprijină economia națională. Mai mult, se sprijină pe sine, uneori în mod direct, iar în mod indirect de fiecare dată. Nu trebuie impus nimănui nimic, dar cetățeanului trebuie să îi fie indusă convingerea că se poate ajuta pe sine și țară, nu doar luptând, muncind sau votând oameni mai mult sau mai puțin destoinici, dar și în magazine, atunci când alege (la prețuri și calitate ușor comparabile) o marfă românească uneia de import." Mai departe, consilierul Dolha argumentează că luând un produs românesc se sprijină economia națională și implicit cetățenii. Practic, acest lucru înseamnă bani în plus. Adică fonduri suplimentare pentru drumuri, școli, cultură, protecție socială, taxe și impozite, deci venituri mai mari la buget, într-un cuvânt, mai bine pentru cetățenii României.

Consilierul Dolha propune Guvernului o campanie de informare a populației, pe diverse canale. Este cunoscut că și țări dezvoltate promovează propriilor cetățeni produsele economiilor lor. Practic, „de a fi solidari cu economia țării lor și propriile produse", încheie consilierul municipal Viorel Dolha.

Propunerea este interesantă, însă deocamdată la noi majoritatea populației are puterea de cumpărare scăzută. De aceea, cei mai mulți preferă pui unguresti, roșii turcești, teniși chinezești. Mai ieftine, dar poate de o calitate mai slabă decât produsele similare românești.

Într-o țară ca și Canada, cetățeanul își permite să fie solidar cu ai lui. Acolo el poate da un dolar mai mult, pentru că starea sa materială îi permite acest lucru.

Dar provocarea rămâne. Poate va veni și ziua aceea în care românul va da 1.000 de lei în plus pentru un kilogram de roșii românești.

G. CONSTANTINESCU

Interviuri paralele cu noii nigerieni ai UTA-ei

În această iarnă, în urma plecării spre alte zări a cuplului de atacanți ai UTA-ei, Claudiu Drăgan și Călin Mariș, conducerea „Bătrânei Doamne" a apelat la relațiile și priceperea consilierului Luigi Piedimonte pentru a rezolva „găurile" rămase prin plecarea celor doi. După aducerea în toamnă a nigerianului Nwoko Kent, aflat în proprietatea Reggianei, Piedimonte a ales aceeași pistă, obținând transferurile a altor doi jucători nigerieni, Ekong Prince Ikpe și Tadjudeen Ibrahim. Pentru a fi cunoscuți cât mai bine publicului arădean, i-am provocat la două scurte interviuri.

„AM GĂSIT LA UTA O ADEVĂRATĂ FAMILIE!"

▪ declară cu entuziasm TADJUDEEN IBRAHIM

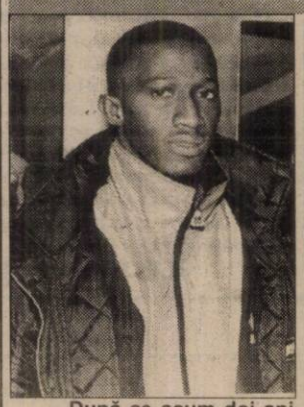

– După ce acum doi ani ai evoluat la Poli Timișoara, ai revenit în România pentru a îmbrăca tricoul UTA-ei...

– Așa este. Am jucat la „Poli" și m-am simțit bine în Timișoara și, în general, în România. Însă la UTA vreau să precizez că există o diferență. Este mult mai bine, aici am găsit o adevărată familie.

– Este chiar atât de bine?

– Mă înțeleg extraordinar cu toți băieții. De asemenea și cu antrenorii. M-am alăturat foarte târziu lotului în Italia și mi-a fost puțin frică să nu fiu privit ca un privilegiat. După numai o zi de la venirea mea, toate temerile mi-au fost spulberate de acest colectiv minunat.

– S-ar putea ca în campionat să alcătuiești, alături de compatrioții tăi, Kent și Ikpe, tripleta ofensivă a UTA-ei.

– Ar fi extraordinar. Ne cunoaștem de mult timp și ne avem ca frații. Sunt convins că am face probleme oricărei apărări.

– Cum stai cu pregătirea fizică?

– Principala mea calitate este viteza. Recunosc că sunt puțin în urmă cu pregătirea față de ceilalți coechipieri, eu pregătindu-mă singur în Nigeria, însă sper să recuperez până începe campionatul.

– În prima etapă UTA va întâlni într-un meci decisiv pe Gaz Metan Mediaș. Crezi în victorie?

– Va fi un meci extrem de dificil, însă UTA este capabilă de victorie. Îi vom învinge!

– Ce ai dori să le transmiți suporterilor?

– Mă bucur că m-au primit cu urale în amicalul cu Astra Ploiești. Aș dori ca aceste urale să ne fie adresate după fiecare meci.

„ARĂDENII CUNOSC FOTBAL ȘI SUNT EXTREM DE PRIMITORI!"

▪ este de părere EKONG PRINCE IKPE

– Pentru început te-aș ruga să precizezi cum ai ajuns la UTA.

– La începutul iernii știam că va trebui să joc în Danemarca. Am fost însă sunat de domnul Piedimonte, cel care m-a adus în 1996 la Reggiana și pentru care am un respect deosebit. M-a căutat și mi-a spus că ar dori să joc la UTA.

– Cum ai primit vestea?

– În prima fază nu am fost prea încântat aflând că va trebui să evoluez la o echipă de liga a doua. Eu am jucat întotdeauna în prima divizie. Însă în momentul în care i-am cunoscut pe jucători și antrenori mi-am schimbat în totalitate părerea, bucurându-mă de alegerea făcută.

– Cum ai găsit orașul Arad și oamenii de aici?

– Sincer, nu am avut prea mult timp să vizitez orașul, dar la prima impresie îmi place. Oamenii de aici cunosc și iubesc fotbalul și sunt extrem de primitori.

– Crezi că te vei integra în sistemul gândit de Mister Rubinacci?

– Sunt convins. Îmi place cel mai mult să evoluez pe postul de mijlocaș ofensiv, în spatele vârfurilor. Este locul unde dau cel mai bun randament. În jocul amical de miercuri (**n.r.** - UTA - Astra Ploiești 1-0) am jucat în stânga, însă cred că Mister mă va folosi în campionat pe postul meu favorit.

– Cu coechipierii cum te înțelegi?

– Sunt extrem de sociabili și de treabă. Am găsit aici o atmosferă excelentă. Pe Kent și Ibrahim îi cunosc de la Reggiana și suntem buni prieteni.

– Un mesaj pentru suporteri...

– Doresc să îi văd fericiți și în număr cât mai mare în tribune. Obiectivul meu este să nu îi dezamăgesc!

Interviuri realizate de DACIAN TODUȚA

Baschet masculin

Dacă de o bună bucată de timp, centrul baschetului feminin s-a mutat la Arad, Baschet Club I.C.I.M. câștigând tot ce se putea pe plan intern, iată că și la băieți, orașul nostru a scos capul prin ascensiunea fulminantă a West Petromului.

După accederea în grupa valorică 1-8, petroliștii au reușit o serie surprinzătoare de victorii, care i-a propulsat până pe poziția a treia a ierarhiei.

LA CLUJ - PENTRU A EVITA... DINAMO

Sala Sporturilor „Victoria" devine tot mai neîncăpătoare și la meciurile băieților, slamurile lui Apostol, aruncările de la distanță ale lui Marianovici și puterea de luptă a lui Kmezic, contribuind la crearea unei stări de euforie în jurul acestei echipe. Acum, când a mai rămas o singură etapă înaintea play-off-ului, arădenii sunt chemați să nu șteargă imaginea de formație revelație, într-un meci dificil la Cluj, împotriva Carbochimului.

Calculele sunt simple. Dacă arădenii vor câștiga sau vor fi învinși la o diferență mai mică de 16 puncte, își vor păstra locul trei urmând ca în play-off să dea piept cu SOCED, o formație abordabilă. În cazul nedorit în care clujenii depășesc pragul celor 16 puncte diferență, atunci West Petromul va fi nevoit să dispute următoarele partide împotriva puternicei grupări, Dinamo București. Așadar, întâlnirea de sâmbătă de la ora 11,00 este importantă pentru ambele team-uri, miza fiind evitarea dinamoviștilor și treapta a treia în clasament.

Din fericire, B.C. West Petrom nu întâmpină probleme de efectiv, toți jucătorii fiind valizi, antrenorul Petricevici având de unde alege pentru primul „cinci", care după toate probabilitățile va arăta astfel: Vereș, Marianovici, Szijarto, Kmezic, Apostol.

Dar iată cum privește confruntarea cu Carbochimul, directorul tehnic al petroliștilor, dl. Emeric Davidhazi: **„Este o dorință de a confirma evoluțiile bune de până acum. Abordăm meciul cu seriozitate și cu gândul la victorie, pentru a obține locul trei."**

Jocul de la Cluj va fi condus de o brigadă de arbitrii formată din: Bogdan Bădilă și Costel Dumitrache (ambii din București).

CĂLIN MNERIE

Astăzi, de la ora 11,30

UTA - CORVINUL

Meciul revanșă dintre UTA și Corvinul Hunedoara, ultimul „amical" pentru cele două echipe înaintea începerii sezonului de primăvară, se va disputa astăzi, începând cu ora 11,30. Acum o săptămână, la Hunedoara, scorul a fost egal 3-3. Dacă timpul va fi favorabil fotbalului, jocul se dispută pe stadionul UTA, iar dacă va ninge ori va ploua, se va muta pe terenul „CPL" din Grădiște.

Rugby – meci amical

CSU „AUREL VLAICU" CONTOR ZENNER ARAD - „U" CLUJ 5-24 (5-10)

Ieri a avut loc pe stadionul „Aris" primul joc de verificare din acest an al rugbiștilor arădeni, disputat în compania deținătoarei Cupei României „U" Cluj. Arădenii au pierdut greu, ținând cont că în minutul 70 scorul era 5-15. Punctele arădene au fost marcate de Erdei (eseu). Formația gazdă: Ștefan, Ioaneș, Voia - Boteș, Crestici - Podișoreanu, Erdei, Paraschiv - V. Epure, Cătescu, Tănase, Viașu, Bădan, Ballard, Floroiu. Au mai evoluat: Cioară, Memetea și Varodi.

L. DĂNILĂ

La Mulți Ani!

Astăzi managerul echipei campioane de baschet feminin, B.C. ICIM Arad, dl. Stelian Văduva își serbează ziua de naștere. Cu acest prilej, redacția sport a ziarului „Adevărul" îi urează tradiționalul „La Mulți Ani!" și câștigarea a cât mai multor titluri pentru baschetul arădean.

Polo La Alba Iulia

ASTRA ÎȘI APĂRĂ LOCUL 5

Astăzi și mâine, echipa de polo Astra Arad întâlnește în bazinul de la Alba Iulia pe CSM Cluj. Partida este importantă în ceea ce privește configurația ierarhiei, mai exact stabilirea locurilor 5-6 din Superligă. În mod normal arădenii nu vor pierde poziția a 5-a, în cazul unui parcurs favorabil, de regularitate, dată fiind diferența ce îi desparte de vecinele de clasament. Totuși, intenția lor este să nu piardă „dubla" din fața clujenilor, încercând să repete frumoasa figură din primul meci cu Steaua, de la Arad, în care au repurtat victoria. În lotul pregătit de antrenorii Barbu Ghițan și Constantin Brânzei a intervenit o problemă de sănătate, portarul Toma suferind o entorsă. El se va reface, din câte se pare, până la ora întâlnirii inaugurale și va fi utilizat de cei doi tehnicieni.

A. HĂRȚĂU

LUMEA VITEZEI PE PATRU ROȚI

Au mai rămas două săptămâni până la startul noului sezon al Formulei 1, care se va produce duminică, 12 martie, în Australia, pe circuitul de la Montreal. Față de sezonul trecut, componența multor echipe participante în Marele Circ a suferit modificări. Vă prezentăm în continuare lista piloților și numerele de concurs:

1. Mika Hakkinen (FIN); 2. David Coulthard (SCO) - ambii McLaren Mercedes; 3. Michael Schumacher (GER); 4. Rubens Barrichello (BRA) - ambii Ferrari; 5. Heinz Harald Frentzen (GER); 6. Jarno Trulli (ITA) - ambii Jordan Mugen - Honda; 7. Eddie Irvine (IRL); 8. Johnny Herbert (ANG) - ambii Jaguar - Cosworth; 9. Ralph Schumacher (GER); 10. Jenson Button (ANG) - ambii Williams - BMW; 11. Giancarlo Fisichella (ITA); 12. Alexander Wurz (AUT) - ambii Benetton - Playlife; 13. Jean Alesi (FRA); 14. Nick Heidfeld (GER) - ambii Prost Peugeot; 15. Pedro Paolo Diniz (BRA); 16. Mika Salo (FIN) - ambii Sauber - Petronas; 17. Pedro de la Rosa (SPA); 18. Jos Verstappen (OLA) - ambii Arrows - Supertec; 19. Marc Gene (SPA); 20. Gaston Mazzacane (ARG) - ambii Minardi - Ford; 21. Jacques Villeneuve (CAN); 22. Ricardo Zonta (ITA) - BAR - Honda.

DACIAN TODUȚA

În fața Rapidului, B.C. ICIM a avut

REZERVE LA ÎNĂLȚIME

♦ Sala Sporturilor „Victoria" din orașul nostru s-a îmbrăcat miercuri seara, încă o dată, în haine de gală. ♦ Nici nu putea fi altfel, la o întâlnire de excepție care opunea pe BC ICIM Arad și Rapid București, întâlnire ce ținea capul de afiș al etapei. ♦ Iubitorii sportului cu mingea la coș au răspuns pozitiv provocării și au umplut tribunele Polivalentei noastre. ♦ Cum în cele din urmă lucrurile au decurs conform „calculelor hârtiei", iar campioanele s-au impus, satisfacția a fost mare. ♦ Dificultăți au existat, e drept, în debutul întâlnirii, când arădencele au evoluat crispate, însă acestea au fost curând depășite. ♦ BC ICIM a revenit la timonă, și-a demonstrat valoarea și - unul din cele mai importante aspecte - și-a adjudecat victoria. ♦ Așadar, din victorie în victorie, formația arădeană suferind doar o înfrângere în actualul sezon, tocmai cu Rapid, în deplasare. ♦ Acasă „galben-albastrele" sunt imbatabile de multă vreme, regula statornicită fiind că „la Arad nu se câștigă". ♦ Excelente prestațiile lui Carmen Nastor și Bianca Drăguș. ♦ Prima a dovedit o constanță apreciabilă, experiența competițională ajutând-o în acest sens, în timp ce a doua a jucat foarte bine, cu toate că nu a fost titulară. ♦ Meritată consemnat, de asemenea, travaliul depus de Daniela Sandu și Ioana Grecu, alte două rezerve ambițioase. ♦ Pe lângă concurența benefică din lot, îmbucurător este și un alt fapt - chiar dacă s-au aflat față în față două vechi pretendente la titlu, sportivitatea în general a domnit în tribune și pe suprafața de joc. ♦ Per ansamblu arbitri s-au achitat de misiunea încredințată, deși au existat unele decizii de joc, inerente, am spune, care nu au fost pe placul taberelor. ♦ Important este că nu a fost influențat deznodământul partidei. ♦ La sfârșitul disputei, când publicul sărbătorea succesul Aradului, cei doi „principali" acordau declarații caracterizate de fair-play. ♦ Așa este și normal să fie. ♦ Abia trecut un hop înalt, elevele antrenorului George Mandache au programate alte două întâlniri. ♦ Deci timpul bucuriei este foarte scurt, privirile trebuind ațintite înainte. ♦ **Astăzi, BC ICIM întâlnește la București pe Sportul Studențesc iar duminică, tot în Capitală, pe LPS Galați.** ♦ Ultimul meci se va disputa în devans, conducerea clubului arădean acceptând să îl joace pe teren neutru, la cererea partenerelor de întrecere. ♦ Mult succes actualelor și, sperăm, viitoarelor campioane!

ADRIAN HĂRȚĂU

COMPANIA NAȚIONALĂ „POȘTA ROMÂNĂ" - S.A.
DIRECȚIA REGIONALĂ DE POȘTĂ TIMIȘOARA
Oficiul Județean de Poștă Arad

Oficiul Concurenței a aprobat, cu avizul nr. 195 din 17.02.2000 și înregistrat la C.N. „POȘTA ROMÂNĂ" S.A. cu nr. 103/959 din 18.02.2000, ajustarea tarifelor poștale de bază interne și externe cu un indice mediu de 1,15 pentru tarifele interne și 1,14 pentru tarifele externe (Anexa 1). Tarifele sunt purtătoare de TVA conform Ordonanței Guvernului nr. 215/1999.

Tarifele vor intra în vigoare începând cu data de 28 februarie 2000.

TARIFUL SERVICIILOR POȘTALE INTERNE

SERVICIILE DE BAZĂ

I. OBIECTE DE CORESPONDENȚĂ

1. Scrisoare simplă până la 20 g	1.700
- de la 20-50 g	2.400
2. Carte poștală simplă	800
- Carte poștală ilustrată - felicitare	1.000
Imprimate didactice, cărți de orice fel, ıărți, atlas, note muzicale)- până la 50 g	450
• Acte de procedură (citații, notificări, ıotărâri etc.)	3.900

II. Mandate

• Tariful perceput pentru fiecare mandat se ompune din

a). tarif de înregistrare	250
b). tarif de valoare, calculat astfel:	
* până la 220.000 lei, de fiecare 00 lei sau fracțiune de 100 lei	5%
* între 220.000-1.000.000 lei a fiecare 1000 sau fracțiune ce depășește 220.000 lei se adaugă	10‰
* peste valoarea de 1.000.000 lei, a fiecare 1000 lei sau fracțiune e încasează	8‰

III. Telegrafice

• Tarif de telegramare - numai pentru mandate elegrafice - în funcție de destinație

• Corespondența la mandate telegrafice se ta- ifează după numărul de cuvinte „loco" sau „alte localități". Indicația specială a corespondenței este aceea ı mandatului.

• Confirmare telegrafică de predare „P. C."	
a) pentru „loco"	2.800
b) pentru „alte localități"	5.200

TARIFUL SERVICIILOR POȘTALE EXTERNE

1. I. OBIECTE DE CORESPONDENȚĂ

a) Scrisori simple	
- până la 20 g	9050
- peste 20- 50 g	15.150
• Cărți poștale simple și ilustrate	5.800

Dimensiuni: minime: 90 x 140 mm
maxime: 105 x 148 mm

• Imprimate (imprimate cu adresă, prospecte, cataloage,publicații comerciale, almanahuri, calendare, ziare și publicații periodice, cărți, broșuri- numai cele publicate în România - note muzicale, hărți geografice):

- până la 20 g	4.300
- peste 20 - 50 g	7.000
• Cupoane răspuns internaționale:	
a) vânzarea cupoanelor răspuns internaționale	19.400
b) schimbarea cupoanelor răspuns internaționale pentru orice scrisoare simplă până la 20 g „Par Avion" pentru orice destinație, contra timbre sau efecte poștale	11.300

IV. MANDATE INTERNAȚIONALE

• Mandate internaționale prezentate și sosite:	
Atât la prezentare cât și la achitarea unor mandate internaționale, se procedează conform instrucțiunilor de exploatare specifice acestor servicii, emise de C.N. Poșta Română	3% din valoarea mandatului, dar nu mai puțin de 10 USD/ mandat

Tariful pentru serv. de mandate internaționale, pentru persoane fizice și juridice, pentru sume de maximum 500 USD sau echivalentul acestora în alte valute. Tariful este plătibil în lei, la cursul Băncii Naționale al zilei de plată. Tariful conține TVA.

EXTRAS

DIN TARIFUL SERVICIILOR POȘTALE DE BAZĂ INTERNE VALABIL DIN DATA DE 28.02.2000

I. OBIECTE DE CORESPONDENȚĂ	lei
1. Scrisoare simplă, până la 20 g	1.700
de la 20 - 50 g	2.400
de la 50 - 100 g	3.100
de la 100 - 500 g	10.000
2. Carte poștală simplă	800
3. Carte poștală ilustrată - felicitare	1.000
4. Imprimate (cărți, cataloage etc.) până la 50 g	
între 50 - 100 g	450
între 100 - 250 g	800
5. Pentru trimiterile sosite cu lipsă sau insuficientă de francare, se va percepe la distribuire dublul insuficienței, dar nu mai puțin de tariful treptei minime de greutate	18.500

II. MANDATE

1. Tarif de înregistrare	250
2. Tarif pe valoare, calculat astfel:	
- până la 220.000 lei, de fiecare 100 lei sau fracțiune de 100 lei	5
- între 220.000-1.000.000 lei, la fiecare 1000 lei sau fracțiune ce depășește 220.000 lei, se adaugă	10
- peste valoarea de 1.000.000 lei, la fiecare 1000 lei sau fracțiune, se încasează	8

3. Tarif de telegramare - numai pentru mandatele telegrafice - se tarifează conform tarifului pentru servicii telegrafice.

TARIFUL SERVICIILOR POȘTALE DE BAZĂ EXTERNE VALABIL DIN DATA DE 28.02.2000

I. OBIECTE DE CORESPONDENȚĂ EXTERNĂ	lei
1. Scrisoare simplă:	
- până la 20 g	9050
- între 20 - 50 g	15.150
- între 50 - 100 g	21.100
2. Cărți poștale simple și ilustrate	5.800
II. IMPRIMATE	
- până la 20 g	4.300
- între 20 - 50 g	7.000
- între 50 - 100 g	9.600
- între 100 - 250 g	18.000
III. PACHETE MICI	
- până la 100 g	9.600
- între 100 - 250 g	18.000
- între 250 - 500 g	31.300
- între 500 - 1000 g	53.800
- între 1000 - 2000 g	75.400

Maxim de greutate admis 2 kg.

D'art str. Mărășești nr. 5, telefon 280858

Dacă nu ești conectat încă la **INTERNET**, să știi că aproape **1000** de arădeni ți-au luat-o deja înainte.

Nu e frumos să rămâi în urmă.

Vino repede la **D'art** și fă-te cu un abonament !

Ai **60** de linii digitale dial-up cu viteză de transmisie de **56** kbps !

Ai o lună abonament gratuit !

PRIMĂRIA MUNICIPIULUI ARAD
Anunță

Pentru obținerea cupoanelor agricole gratuite, proprietarii de teren agricol și crescătorii de animale se pot prezenta la Serviciul Agricol, cam. 10, pentru a completa „CEREREA-DECLARAȚIE" și registrul Agricol, până în data de 12 martie 2000.

Vor prezenta Titlul de Proprietate în original, act de vânzare -cumpărare, succesiune (original și xerocopie) și buletinul de identitate.

Secretar jurist
DOINA PAUL
(1287577)

Președintele Consiliului de Administrație al SC CONSTRUCTORUL ARAD SCCA

convoacă Adunarea Generală a acționarilor în data de 15 martie 2000, cu următoarea ordine de zi:

* 1. Raportul de activitate al Consiliului de Administrație pentru anul 1999 și programul de activitate și investiții pe anul 2000.

2. Aprobarea bilanțului contabil pe anul 1999, a contului de profit și pierderi și repartizarea profitului net pe anul 1999.

3. Raportul comisiei de cenzori asupra activității economico-financiare pe anul 1999.

4. Proiectul de venituri și cheltuieli pe anul 2000.

5. Aprobarea vânzării de mijloace fixe.

Adunarea Generală va avea loc la sediul societății din Arad, str. Independenței nr. 7-9, în caz de neîntrunire a numărului de acțiuni necesar, a doua adunare se va ține în data de 16.03.2000.

Președintele Consiliului de Administrație
Dr. Boroș Liviu

ANIVERSĂRI

Cu ocazia căsătoriei ing. DACIANA ILICA și alesului ei, îi doresc CASĂ DE PIATRĂ, dragoste veșnică și deplină înțelegere. Nenea PĂCURARIU

Cu ocazia împlinirii vârstei de 10 ani îi urează lui VIRGIL-DANIEL SĂBĂU, multă sănătate, multe bucurii și „LA MULȚI ANI!". Mami și tati. (4799)

VÂNZĂRI APARTAMENTE O CAMERĂ

Vând garsonieră în comuna ecica, et. II, preț 2.500 DM. elefon 415108. (4168)

Vând urgent garsonieră, ecica, mobilat, (nemobilat). elefon 095.812.648 sau 43561. (4320)

Vând garsonieră, Romanilor, .450 DM. Telefon 237048. 4371)

Vând garsonieră, confort I, nbunătățită, zona Fortuna, preț onvenabil. Telefon 092.994.442. 1544)

Vând garsonieră zona onfecții, bl. P4, parter, faianță, resie, zugrăvit lavabil, preț .200 DM, negociabil. Telefon 94 610 513, 277484. (4802)

Vând apartament 1 cameră, obilat, Alfa, bl. 72. Telefon 092 57 099 sau telefon 258861, upă ora 17. (4822)

Vând garsonieră, Micălaca, bl. 66, et. II, ap. 39, confort I. elefon 282565. (4475)

Vând garsonieră, confort I, et. I, balcon închis, gresie, faianță, mobilată modern, telefon, satelit, Micălaca, preț 11.500 DM. Telefon 283874. (4888)

Vând apartament 1 cameră, Grădiște, 8.500 DM, negociabil. Telefon 514778. (4886)

Vând garsonieră, confort I, Micălaca. Informații telefon 260867 sau 095.615.791. (4911)

Vând urgent apartament 1 cameră, Alfa, preț 11.000 DM, negociabil. Telefon 258669. (4598)

VÂNZĂRI APARTAMENTE DOUĂ CAMERE

Vând apartament 2 camere, amenajat stil occidental, zona Gării, preț 28.000 DM. Telefon 094 160 581. (4514)

Vând apartament 2 camere, parter, îmbunătățit. Telefon 094 803 940. (4499)

Vând apartament 2 camere, confort I, 72 mp, parter înalt, îmbunătățit parțial, ușă blindată, geam termopan, rolete, zona 300. Telefon 092.826.592. (4556)

Vând apartament Aradul Nou, 2 camere, 2 balcoane, et. III, cu toate dotările, mobilat, bl. 6, sc. A, ap. 14 sau schimb cu autoturism + diferență. Telefon 094 963 362. (4713)

Vând apartament ultracentral, la casă, 2 camere, et. 2/2, 84 mp, termoficat, gaz, pod. Telefon 254928. (4623)

Vând apartament 2 camere, et. II, Calea Romanilor. Telefon 284169. (4553)

Vând apart[illegible] camere, Podgoria, et. IV, acoperiș garantat, 18400 DM, negociabil. Telefon 250966; 092.344.621. (4271)

Vând apartament 2 camere, decomandat, Micălaca, bl. 322. Telefon 267058. (4927)

Vând apartament 2 camere, central, preț acceptabil, str. Cicio Pop nr. 15, ap. 2. (4928)

Vând urgent în Ineu apartament 2 camere, central. Telefon 511479; 095.645.174. (4811276)

Vând apartament 2 camere, str. Mihai Viteazul, ultracentral. Telefon 282684. (4942)

Vând apartament 2 camere, str. Imașului bl. 4, sc. B, et. III, ap. 14, 17.500 DM, negociabil, Micălaca. (4956)

Vând apartament 2 camer, et. 10, în Vlaicu. Telefon 256859. (4067)

Vând apartament 2 camere, decomandate, bloc contorizat, toate utilitățile, et. IV, acoperiș refăcut, garantat, zona ultracentral. Telefon 234029. (4965)

Vând foarte urgent apartament 2 camere, Fortuna. Telefon 246865. (4466)

Vând apartament 2 camere, decomandate, et. 4/10, zona Polivalentă. Telefon 231463. (4987)

VÂNZĂRI APARTAMENTE TREI CAMERE

Vând apartament 3 camere, multiple îmbunătățiri, preț 15.000 DM, Vlaicu, str. Fluturilor nr. 17, bl. 10, sc. C, ap. 7, telefon 094 763 117 sau 275884, între orele 15-20. (3657)

Vând apartament Sam[illegible]ntha, 47.000 DM, negociabil. Telefon 232675, după ora 15. (4275)

Vând apartament 3 camere, garaj dublu, bl. 716, et. I. Telefon 265273. (4764)

Vând urgent apartament 3 camere, în Sebiș, preț negociabil. Telefon 420052, dimineața. (32318441)

Ocazie! Vând apartament 3 camere, decomandat, Vlaicu, et. 9/10, balcon mare, hol mare, 14.000 DM, preț fix. Telefon 250966; 092.344.621. (4271)

Vând urgent apartament 3 camere, modificat, stil occidental, multiple îmbunătățiri, acoperit, et. I, str. Oituz (Alfa). Telefon 244735. (4437)

VÂNZĂRI APARTAMENTE PATRU-CINCI CAMERE

Vând apartament 4 camere, zona Gării. Telefon 223552 sau 221251. (4314)

Vând convenabil apartament 4 camere, decomandat, 2 balcoane, garaj, Timișoara, zona Plăvăț II. Telefon 056-184034. (4984)

Vând apartament 4 camere 125 mp, BCA, Bl. Z.26, sc. A, et. 5/8, pe două părți, balcon închis, două băi, contorizat, satelit, telefon, interfon, renovat recent, aluminiu-termopan, ușă blindată metalică, cu sau fără mobilă din import, garaj. Telefon 092. [illegible]49.502. (4649)

Vând apartament 4 camere, et. I, zona 100 Micălaca. Informații după ora 17, telefon 262318. (4734)

Vând apartament Samantha, 108 mp, 5 camere sau schimb cu 2 + diferență. Telefon 230524. (4418)

Vând apartament 4 camere, pivniță, garaj, Polivalentă. Informații telefon 254442, după ora 16. (4938)

VÂNZĂRI CASE

Vând casă în UNGARIA, localitatea ELEK. casa are o suprafață utilă de 210 mp; teren 2 [illegible]00 mp. Informații telefoane: 003666240440 și 0036302238639. (4647)

Vând casă nou construită, 1994, 3 camere, dependințe (apă, telefon, gaz, cablu), Gai. Telefon 289667. (3659)

Vând casă foarte mare, Aradul Nou, 1.500 mp, preț la vedere, negociabil și casă Grădiște, str. I.B. Deleanu nr. 40. Telefon 092.207.518; 276353. (4385)

Vând casă 4 camere, baie, bucătărie, garaj, încălzire centrală, 500 mp, str. Arhitect M. Tabacovici, Aradul Nou. Telefon 092 640 821, 092 293 709. (3906)

Vând case în zona de frontieră Vărșand, cu teren mare. Telefon 530193. (4031)

VÂND URGENT CASĂ MARE, două corpuri, grădină cu pomi, suprafață 900 mp. Telefon 092.239.471; 256543. (f.974360)

Vând casă în comuna Mișca nr. 521. Telefon 224582. (4332)

Vând casă, grădină 2.700 mp, centru Curtici. Telefon 276772. (4340)

Vând casă din 2 apartamente, toate dotările, Bujac. Telefon 273687. (4443)

Vând casă, central, zonă bună, 18.000 DM. Telefon 092. 748.670. (4603)

Vând casă mică, cu grădină, anexe, Sânpaul nr. 188, preț negociabil. Informații la adresă. (4711)

V[illegible]nd casă, grădină, Micălaca, s[illegible] Renașterii nr. 75A. Telefon [illegible]33572, 261879. (4787)

Vând urgent vilă DPM, parțial finisată, excelent spațiu producție sau 2 familii, toate facilitățile (gaz stradal), teren 936 mp, Aradul Nou, preț 86.000 DM, negociabil. Telefon 092 703 126, 278077. (4803)

Vând casă, două grădini, Șiria, total teren 5300 mp. Telefon 057/256602. (4878)

Vând casă 3 camere, bucătărie, baie, gaz, 1300 mp în Micălaca, str. Renașterii. Telefon 219693. (4877)

Vând urgent casă, comuna Vladimirescu, str. Eminescu nr. 33. Informații telefon 514328, preț negociabil. (4858)

Vând casă, grădină mare, garaj, baie, anexe, în Curtici, str. Horea nr. 25. Telefon 464614. (3231529)

Vând casă în Curtici. Telefon 465497. (3231530)

Vând casă central, parter-alimentară, bar; etaj-apartament. Telefon 234862. (4785)

Vând casă, Vlaicu, str. Ursului 4 camere, baie, bucătărie, grădină, anexe, apă, gaz, renovată, preț 42.000 DM. Telefon 248842. (4735)

Vând (schimb cu apartament 2-3 camere, confort I, zona UTA-Vlaicu + diferență) 1/2 casă mare, grădină, gaz, canal, garaj. Telefon 094.797.835. (4731)

(Continuare în pagina 10)

(Urmare din pagina 9)

Vând casă 2 camere, curte, grădină, Micălaca, prima stație tramvai, după pod. Telefon 259744, între orele 14-20. (4691)

Vând, central, casă mare, 4 camere, dependințe multiple, pivniță amenajabilă, gaze, curte, grădină, acces mașină. Relații după amiază, telefon 057/283960. (4370)

Vând casă în Semlac, loc întreg, preț negociabil. Telefon 057/534051. (4279)

Vând casă 4 camere, dependințe, anexe, grădină 600 mp, în localitatea Vladimirescu, ocupabilă imediat. Telefon 282733. (4451)

Casă de vânzare, sat Sînpaul nr. 191 cu grădină mare. (4360)

Vând 2 case cu grădină, una lângă parcul industrial, propice afaceri. Telefon 275587. (4939)

Vând casă localitatea Sebiș, str, Liliacului nr. 1. Telefon 420342. (3231848)

Vând casă în Iratoș. Informații Iratoș nr. 241. (4963)

Vând foarte urgent casă în Zimand Cuz. Telefon 248053. (4966)

VÂNZĂRI SPAȚII

Vând (închiriez) spațiu, zonă centrală. Telefon 093.253.651. (4901)

Vând magazin și apartament 3 camere, garaj și grădină. Telefon 514071. (4614)

Vând gheretă Alfa, zona pieței. Telefon 257610, după ora 17. (4771)

Vând spațiu comercial Micălaca, zona III, 140 mp. Telefon 259651. (4776)

Vând spațiu comercial, dotat bar-bucătărie, Strandul Neptun. Telefon 092.744.730. (4919)

Vând (schimb) spațiu ultracentral, 165 mp, în curte. Telefon 094.478.575 sau 276898. (4265)

Vând sau închiriez spațiu comercial, 60 mp, alimentație publică; vând plug P3 cu țeavă. Telefon 264860. (4460)

Vând magazin 150 mp, bine amenajat, vitrină aluminiu, faianță, gresie, zona Alfa. Telefon 092.209.615. (4975)

VÂNZĂRI TERENURI

Vând teren intravilan, suprafața 1.080 mp, str. Petru Maior, Bujac. Telefon 231554. (4816)

Vând loc de casă în Bujac. Informații telefon 243810. (4322)

Vând loc de casă, 3.500 mp, str. Griviței nr. 117-123, Pârneava, canalizare, gaz. Informații str. Ep. Roman Ciorogariu nr. 140. Telefon 284858. (4761)

Ocazie! Vând avantajos loc de casă în Bodrogu Nou nr. 1. Telefon 413199. (4852)

Vând teren 600 mp, front 15 m. Micălaca. Telefon 262619. (4884)

Vând grădină 4,5 arii, în localitatea Ineu. Telefon 512051. (4811296)

Vând loc de casă 1000 mp, în Nădlac. Informații telefon 057/474869. (4873658)

VÂNZĂRI AUTO

Vând autodubă 3,5 tone. Telefon 093.253.651. (4901)

Vând Peugeot 405 Diesel, 4 uși, toate extrasele, un singur proprietar, persoană fizică, 6.000 DM, negociabil. Telefon 092 708 204. (4984)

Vând Renault 5, numere noi, CIV, benzină, stare de funcționare, 1200 DM, negociabil. Telefon 092.381.745. (4819)

Vând urgent Audi 80, an 1978, 1700 DM, benzină și Dacia 1310, an 1982, 1600 DM, eventual rate. Telefon 224752. (4950)

Vând Volkswagen Transporter 8+1 persoane, Diesel, 2.400 cmc, an fabricație 1995, înmatriculat, preț 17.500 DM, negociabil. Telefon 094 645 682. (4432)

Vând autoutilitară furgon, marca Volkswagen LT 35, Diesel, an fabricație 1991, capacitatea cilindrică 2.400 cmc, sarcina utilă 1.700 kg, înmatriculat, preț 10.500 DM, negociabil. Telefon 094 645 682. (4432)

Vând motoare Diesel: VW Golf I și II; Ford Sierra 2,3, 1,8 și 1,6; Peugeot 1,9; Citroen 1,9; Mazda 626 și 323; Mercedes 207; electromotoare, alternatoare, pompe injecții, stopuri, faruri, radiatoare și orice piese sau motoare. Telefon 057-466530, 094 872 611.(4599)

Nu-ți mai fă griji: CAUCIUCURILE de care ai nevoie, le găsești la mine, IEFTINE și BUNE. Exemplu 155R13-160.000 lei/buc. Telefon 259339; 094.706.321. (2135)

Vând Opel Vectra GT, 1991, înmatriculat recent, 8.500 DM, negociabil. Telefon 284229. (4069)

Vând Moskvici 1500, motor Diesel Opel 1600, CIV. Telefon 251203, seara. (4280)

Vând Ford Sierra 2000 cmc, an fabricație 1989, benzină, injecție, stare foarte bună. Telefon 092.529.611.

Vând Opel Rekord CIV, stare bună de funcționare. Telefon 243443. (4433)

Vând microbus MB 100 D, 7+1, din 1991, impecabil, 14.000 DM. Informații telefon 270837. (4534)

Vând tractor, U-650, 1991, stare foarte bună, 6.100 DM. Telefon 262925. (4557)

Vând tractor U-650 cu plug, în stare foarte bună, negociabil 5.800 DM. Telefon 092.994.442. (4544)

Vând ARO 320 camionetă, stare bună, preț 4.300 DM, negociabil. Informații Galșa nr. 771. Telefon 531421. (4724)

Vând Mercedes 200 D (3.500 DM) și Mercedes 200 (benzină, 2.500 DM). Telefon 094 113 321. (4732)

Vând tractor U-65 și disc, localitatea Șimand nr. 44. (4738)

Vând combină Claas Protector 2,80 m, adusă recent Austria. Telefon 094 553 138. (4808)

Vând autoutilitară 7 t, nr. noi, CIV, VT sau schimb cu Dacia papuc + diferență lei. Telefon 093 372 984. (0344562)

Vând combină C14, stare foarte bună și RIFS floarea soarelui. Informații comuna Cermei, telefon 246. (3038677)

Vând Renault 21 Diesel, 2053 cmc, 150.000 km reali, neînmatriculabilă. Telefon 094.630.171 sau 273190. (4861)

Vând Volkswagen Golf III, 19 cmc, Diesel, 1995 cu sau fără firmă, 12.800 DM. Telefon 057/277492. (4859)

Vând microbuz marfă FORD TRANZIT, 1998, 52.000 km, preț informativ 23.000 DM. Telefon 256366.

Vând Dacia 1310 Break, an fabricație 1989 alb,Telefon 212125; 2[illegible]053. (4729)

Vând urgent Dacia papuc, acoperită, CIV, numere noi. Telefon 282422. (4897)

Vând Nissan Bluebird Break, Diesel, an fabricație 1989, impecabil, persoană fizică, preț 6.500 DM, negociabil. Telefon 094.826.927. (4889)

Vând Mitsubishi Pajero, înmatriculat, benzină, 1987, full extra. Telefon 092.392.919. (4885)

Vând tractor. Telefon 278841, după ora 18. (4881)

Ocazie! Vând ieftin Jeep Isuzu Troper, 1986; 2,3, înmatriculat sau schimb cu autoturism străin înscris de mic litraj + diferență, variante. Telefon 280805, după ora 20. (4910)

Vând tractor U445. Telefon 466413. (3231790)

Ocazie! Vând BMW 524 T.D. 1985, înmatriculat persoană fizică, 5.350 DM. Telefon 095. 621.061. (4873510)

Vând rulotă Felicia cu CIV, preț negociabil. Informații telefon 561618, Lipova. (4873643)

Vând tractor U-650, plug, semănătoare, prășitoare și remorcă. Telefon 092.491.477. (0344557)

Vând tractor U650M. Informații localitatea Țipari nr. 569. (4811292)

Vând combină Claas Mercator 60, masa 3,2 m, motor Perkins 6 cilindri, pentru păioase și floarea soarelui, în bună stare de funcționare. Telefon 056-140778, după ora 17. (4503)

Vând W Passat, înmatriculat, preț 2.000 DM. Telefon 094. 847.948. (4879)

Vând tractor U-650, demontat, preț negociabil și combină C.12R. Informații localitatea Susag nr. 99. (4811294)

Vând Renault 21 Nevada, an 1988, înmatriculat. Telefon 420342. (3231848)

Vând mașină de tratat grâu și porumb de sămânță, MTS4, sau schimb cu utilaj agricol. Informații localitatea Buteni, telefon 278. (3231745)

Vindem utilaje agricole în perfectă stare de funcționare: tractor U-650, combină C14M cu echipament (păioase, porumb, floarea-soarelui), semănătoare SPC8, cultivator 6 rânduri, combină tip 281E pentru recoltat-tocat furaje. Relații telefon 057/253631 sau 092.241.028. (4945)

Vând microbus Ford Trasit 2,3 Diesel, excelent. Telefon 093. 413.115; 264781. (4948)

Vând ieftin Dacia Break, stare funcționare. Telefon 093. 413.115. (4948)

Vând Fiat Uno Diesel, an 1986, 3800 DM, negociabil. Telefon 094.565.446. (4968)

VÂNZĂRI PIESE AUTO

Magazinele CLIO&Co. VÂND

PIESE AUTO IMPORT DIN STOC SAU LA COMANDĂ

Decupați anunțul și beneficiați de 10% reducere pentru piesele auto cumpărate

ARAD, Magazinele din:
- Calea A.Vlaicu, Bl. 6 ABC Telefon: 272525; 093333535
- Calea Victoriei, nr. 22 A/B Telefon: 254766; 093333525

VÂNZĂRI ELECTRO

Vând TV color, stereo, modele noi, cu 30-40 programe, TXT, telecomandă, 70 cm, preț foarte bun. Telefon 211491. (4414)

Vând monitor PC 15-17". Telefon 211491. (4414)

Vând TV stereo color PIP, aproape nou, diagonala 74 cm. Telefon 211491. (4809)

Vând calculator Pentium I, cu monitor 17" + imprimantă. Telefon 211491. (4809)

Ocazie unică! Vând TV color stereo, teletext, telecomandă 950.000 lei; LADĂ FRIGORIFICĂ 1.200.000 lei; COMBINĂ 1.300.000 lei; CONGELATOR 1.800.000 lei; FRIGIDER 1.000.000 lei, cu garanție. Recent aduse din GERMANIA. Telefon 259339; 094.706.321. (2135)

Vând televizoare color, preț 950.000 lei, garanție 6 luni. Telefon 244904, orele 9-17.

Vând CÂNTARE ELECTRONICE și CASE MARCAT FISCALE, omologate. Telefon 272727.

Vindem televizoare color cu telecomandă, garanție 6 luni, preț 1.400.000-1.900.000 lei. Telefon 212005, orele 9-17.

Vând mașini spălat automate combine frigorifice, prețuri fără concurență. Telefon 251392 orele 9-17. (4600)

Vând TV color: Toshiba, Grundig, Philips, stereo, teletext. Telefon 264004. (4805)

Vând congelator Arctic 5 sertare. Telefon 253118. (4628)

Vând monitor 17 inch cu tub Sony, Refresh 85 HZ-350 Dm, nediscutabil. Telefon 563070, după ora 17. (4873644)

Vând computer Pentium cu sunet și boxe. Telefon 280260. (4873644)

Vând vitrină frigorifică 1,20 m. Telefon 278968, orele 20-22. (4402)

Vând TV color Saba, Blaupunkt, cu telecomandă, 100 DM. Telefon 274118. (3659)

Vând mașină de spălat automată Miele 100 DM, Gorenje 300 DM. Telefon 289667. (3659)

Vând boiler electric, 150 lt, produs Germania. Telefon 289667. (3659)

Vând cuptor microunde inox, de mare litraj. Telefon 274118. (3659)

Vând ecrane TV color de orice fel. Telefon 289667. (3659)

Vând și cumpăr piese pentru orice tip mașini de spălat automate. Telefon 274118. (3659)

Vând TV COLOR, en-gros, en-detail, diferite mărci, prețuri minime, garanție. Telefon 289456, 092 239 242.

Vând frigider Arctic 160 litri și congelator Bosck 3 sertare. Telefon 221479. (4964)

VÂNZĂRI DIVERSE

Vând PRODUSE NATURALE- SUA, scădere greutate. Telefon 237566; 512844. (4969)

Vând ȚIGLĂ PORTUGHEZĂ-MARSILIA, fabricație SIGHIȘOARA, 4000 lei/buc; TERASIT, PRAF MARMORĂ-MOZAIC 700 lei/kg; DEȘEU MARMORĂ-CĂRĂMIDĂ EFICIENTĂ 30/25/15-6200 lei/buc. Informații Mâsca nr. 33. Telefon 531498; 094. 123.396. (4278)

Vând en-gros HAINE second hand, GERMANIA, peste 20 sortimente. Telefon 289456, 092 239 242.

Vând: TABLĂ ZINCATĂ 0,4; PLASĂ GARD zincată, CUIE CONSTRUCȚII, PLASĂ RABITZ. Str. Vrabiei nr. 4, telefon 289997. (4204)

Vând sare la saci și bulgări. Telefon 059-144334, 094 169 671. (3903)

Vând haine second hand, pulovere, solexuri, haine piele, scurte, groase, gamă variată, sortare în Germania, preț promoțional. Telefon 094.626.118. (3792)

Vând UTILAJE second hand pentru PREPARAREA CĂRNII, import GERMANIA, stare bună de funcționare, garanție 6 luni. Telefon 094.626.118. (3792)

Vând acte firmă „schimb valutar". Telefon 094.661.161. (4262)

Vând 5000 mp teren Pecica, 12 oi, mobilă sufragerie, canapea cu 2 fotolii, frigider, aragaz cu butelie, video Philips. Telefon 095.812.648. (4320)

Vând parchet fag, 125.000 lei/mp. Telefon 514322; 269674. (4337)

Vând POMI FRUCTIFERI. Telefon 535058. Sunați lung! (4439)

Vând termotekă Ocean-Bereta, sigilată, 990 DM. Telefon 094.600.332. (4527)

Vând banc pentru centicubat pompe injecție (V. hidraulic), 1600 DM. Telefon 262925. (4557)

Vând vitrină frigorifică, italiană, 5.000.000 lei, rafturi lemn noi. Telefon 092.748.670. (4603)

Vând armă Zastava, cal. 12, an fabricație 1993, 350 DM. Telefon 057/260767. (4618)

Vând mașini tuns, pieptănat, călcat, piele, cojocorie. Informații telefon 531602. (3231787)

Vând FĂINĂ import UNGARIA. Telefon 275779 sau 14342, int. 82. (4664)

Vând mașină universală tâmplărie, circular, banzic, noi. Telefon 057-272870. (4677)

Vând LEMNE FOC, 175.000 lei/ mc. Telefon 214010. (4705)

Vând grâu de panificație 1.500 t, gluten 28. Telefon 093 372 984. (0344562)

Vând garaj metalic, Vlaicu (Lebăda). Telefon 249063. (4793)

Vând baloți paie, cantități mari, Pîncota. Telefon 466019. (4827)

Vând cazan încălzire pe gaz; aragaz 4 ochiuri. Telefon 252313. (4790)

Vând colțar din pluș cu două fotolii stil occidental. Telefon 278352. (4690)

Vând dormitor Ludovic, alb. Telefon 212125; 221053. (4729)

Vând urgent cărucior sport copii și hăinuțe, negociabil. Telefon 272854. (4894)

Vând plug, presă de balotat, localitatea Zerind, nr. 414, telefon 104, familia Dobrai. (4831)

Vând gheretă, remorcă 750 kg, frigidere, lăzi frigorifice, cântar, biciclete, calorifere. Telefon 244680; 094.187.243. (4917)

Vând plug PP3 și tocătoare coceni, porumb, convenabil, localitatea Țipari. Telefon 093.438.787. (4916)

Vând canapea cu bibliotecă, pat simplu, mașină spălat, storcător, mașină cusut electrică, vană tablă 1,70 m, chiuvetă inox, baterie chiuvetă. Telefon 254139. (4798)

Vând 30 oi țigaie, diverse vârste, Pecica 1257, Ponta Vasile. (4873512)

Vând soia boabe, calitate foarte bună, 2.500 lei/ kg. Informații telefon 057-561971. (4873642)

Vând Oltcit 1990 și utilaje brutărie, Peregul Mare. Telefon 057/287004. (4873509)

Vând pian Pappenberger cu palcă bronz, preț negociabil. Telefon 057/534051. (4279)

Vând mobilă bucătărie făcută la comandă, stare bună; hotă, preț convenabil, centrifugă rufe, TV Grundig 72 cm. Telefon 259927. (4620)

Vând bibliotecă Nina, masă pentru bucătărie cu 4 scaune albe. Telefon 237856. (4655)

Vând garaj metalic, autorizat, zona 300, sâmbătă și duminică, preț convenabil. Telefon 279231. (4922)

Vând baloți lucernă și vrac. Frumușeni nr. 388. Telefon 145/A. (4941)

Vând arpagic, sămânță ceapă neagră, sămânță Ștutgart. Telefon 474541; 092.998.756. (4943)

Vând șuncă (pastramă) de gâscă afumată. Telefon 093. 413.115 sau 264781. (4948)

Vând vitrină frig, mobilier modern magazin și Lada 1500. Telefon 270789. (4952)

Vând incubator 3300, automat, 350, 180 ouă. Telefon 057/ 261430. (4953)

Vând aragaz cu butelie, furtun, țiglă, spoiert, două mese, Ștefcu Steluța, str. Dreptății nr. 9, Micălaca. 84972)

Vând plapomă, costum de haine, pardesiu, Ștefcu Steluța, str. Dreptății nr. 9, Micălaca. (4972)

CUMPĂRĂRI TERENURI, IMOBILIARE

Cumpăr urgent apartament 2-3 camere, deteriorat în Micălaca, zona II-III, ofer plata pe loc. Telefon 271324, 094 898 477. (4835)

Cumpăr apartament 2 camere confort II, cu bucătărie lungă, zona Fortuna, ofer 8.500 DM, exclus et. IV. Telefon 094.264.760, seara, după ora 19. (4913)

CUMPĂRĂRI DIVERSE

Cumpărăm acțiuni: Astra Vagoane, Feroneria, SIF Banat, Tricotaje. Telefon 092 308 389. (3502)

Cumpăr grâu panificație. Telefon 057/253646, între orele 9-15. (4540)

Cumpăr [illegible]tio bere la prețul de 550 lei/sticlă. Telefon 2864 286286. (4871)

Cumpăr contract RAL apartament 2-3 camere la bl Telefon 094.264.760, orele 9-19-23. (4913)

Cumpăr viză Senghe Telefon 094.164.665, rog se zitate. (4957)

Cumpăr porci grași 13.0 lei/kg. Nădlac, telefon 4745 092.998.756. (4943)

Cumpăr GRÂU PANIFIC BIL, cantități mari, plata ime at. Telefon 276207. (4985)

CERERI ȘI OFERTE DE SERVICII

Angajăm persoană stu superioare economice, c noștințe operare PC, limba liană. Oferim salariu atrac Interviul, 28 februarie 20 orele 9-10. Telefon 252319 s 250719. (4621)

FIRMĂ angajează TINE dinamici cu carte de mun Informații str. Ivrianu nr. orele 12-16. (4873)

ABSOLVENTĂ LICEU FORMATICĂ, an termi posliceal contabilitate, ca firmă serioasă pentru ANG JARE. Telefon 264532. (4703

„AFERA COMP" angajea AGENȚI COMERCIALI. Telef 279303. (4895)

„TOLEDO" angajează CO FECȚIONERE textile-ma niste. Telefon 275375. (4538)

PRESTĂRI SERVICII

Școala șoferi „BELC" co pletează 17 locuri, categori B, C, C+E, CASA SIN CATELOR. Telefon 2230 094.938.335. (4415)

Efectuez ARĂTURI; TRAN PORT camion 7 tone, preț c venabil. Telefon 286972. (46

CONTABIL autorizat evidență CONTABIL-FINA CIARĂ, BILANȚ. Telef 285814, după ora 17. (4921)

CONSTRUIM orice TIP TERACOTĂ. Telefon 0 217067. (4937)

URGENȚE!!! Societăți merciale CONSTITUIRI, MO FICĂRI, ACTE ADIȚIONA CONTRACTE-48 ore. Tele 092.778.626. (4955)

DIVERSE

OFER VALUTĂ ÎMPRUM garanții imobiliare în or Telefon 094 813 406. (4741)

FEDERALCOOP Arad rește să obțină autorizație mediu pentru depozitul Arad, str. Bodrogului nr. 5 vederea achiziționării de m comestibili. Contestațiile pot depune la Agenția Protecția Mediului, Arad, B- Dragalina nr. 16. (4700)

ÎNTREȚIN persoană vârstă pentru LOCUIN Informații telefon 260867, d ora 16. (4911)

Judecătoria Gurahonț, vi la licitație publică în data 02.03.2000, ora 10, casa locuit din satul JOIA MA proprietatea SC„CODR ZĂRAND" SRL. (4932811)

CITAȚII

Se citează pe data 06.03.2000, ora 10, la Bi Notarial Public, din Arad, s Vidu nr. 2, în succesiunea d Dârlea Elena, decedată 23.09.1989, fost cu ultimul d ciliu în Arad, str. Hatman Ar nr. 27-30, numitul Dârlea M cu domiciliul necunoscut. (48

(Continuare în pagina 1

(Urmare din pagina 10)

TURISM

ATLASSIB

Călătoreşti cu autocarele noastre moderne, în EUROPA: GERMANIA, AUSTRIA, FRANŢA, ITALIA, SUEDIA (plecări zilnice), BELGIA, OLANDA, DANEMARCA, ANGLIA, FINLANDA, NORVEGIA, SPANIA, PORTUGALIA, UNGARIA, IUGOSLAVIA.

NOU! Reduceri suplimentare pentru: elevi, studenţi, pensionari şi grupuri. Bd. Revoluţiei nr. 35, telefon 251871, 252727; Autogară, telefon 270562. O poartă deschisă spre Europa! (c.)

ÎNCHIRIERI

Ofer spre închiriere SPAŢIU COMERCIAL, complet. Telefon 246727 sau 246535.

Primesc în gazdă, 2 elevi (studenţi), ultracentral, toate condiţiile. Telefon 251759. (4992)

Închiriez spaţiu comercial, în Arad, Piaţa UTA, proaspăt renovat, vad deosebit, 144 mp. Telefon 094.661.161. (4262)

Dau în chirie spaţiu comercial, str. Andrei Şaguna. Telefon 093 346 517. (4407)

Caut să închiriez birou pentru sediu firmă şi depozit colectare deşeuri feroase, în acelaşi loc. Telefon 251827. (4447)

Dau în chirie spaţiu comercial complet amenajat, zona UTA. Telefon 289722. (4573)

Dau în chirie apartament 2 camere, central, mobilat, tot confortul. Telefon 094 546 579, 274024. (4742)

Căutăm spaţiu amenajat pentru magazin, zonă centrală, pentru închiriere sau cumpărare. Informaţii telefon 252319 sau 250719. (4621)

Cumpăr (închiriez) garaj în Alfa, zona blocului 58. Telefon 092 897 746. (4674)

Ofer spre închiriere în Arad, ultracentral, spaţiu comercial 80 mp. Telefon 093 440 302. (4851)

Ofer spre închiriere apartament 2 camere, Micălaca, bl. 501. Telefon 264998. (4850)

Închiriem SPAŢII COMERCIALE pentru magazine, depozite, producţie etc. Telefon 281060 şi 281036. (4824)

Doresc să închiriez garsonieră, confort I, sau apartament 1 cameră, pe termen lung, ofer 50 DM + cheltuielile. Telefon 057/216161. (4683)

Doresc să închiriez garsonieră sau apartament cu una cameră, mobilată în Alfa, ofer 100 DM + cheltuielile. Telefon 211573. (4890)

Închiriez spaţiu comercial str. Abrud bl. 219, parter, toate utilităţile, începând cu data de 1 martie. Telefon 094.621.631. (4904)

Închiriez (ofer) garsonieră, central, tot confortul, 120 DM, avans 3 luni. Telefon 255475. (4940)

Dau în chirie apartament 3 camere, nemobilat, zona Vlaicu. Telefon 241966 sau 249090. (4974)

Închiriem 5 ha pământ la marginea cartierului Bujac. str. Zânelor nr. 8. (4458)

PIERDERI

Pierdut legitimaţie handicapaţi eliberată de Asociaţia Handicapaţilor pe numele Rus Ioan. O declar nulă. (4875)

Pierdut carnet student eliberat de Facultatea de Vest „Vasile Goldiş" pe numele Kiss Carolina. Îl declar nul. (4862)

SC „ARITAL IMPEX" SRL declară pierdut certificatul original numit autovehicul cu poluare redusă, seria nr. ARD1x0411 eliberat de Registrul Auto Român. Îl declar nul. (4853)

Pierdut carnet de şomaj nr. 5567, eliberat de DMPS Arad pe numele Alin Oprea. Îl declar nul. (4829)

Pierdut legitimaţie de serviciu eliberată de SC „Moda" SA pe numele Bîrnoagă Monica. O declar nulă. (4828)

Pierdut carnet şomaj eliberat de DMPS Arad nr. 25841/AS pe numele Frunză Carina. Îl declar nul. (4761)

Pierdut carnet şomaj nr. 60251 eliberat de DMPS Arad pe numele Hurmuz Eugen. Îl declar nul. (4706)

Pierdut legitimaţie de acces eliberată de SA Imar SA Arad pe numele Bota Florian. O declar nulă. (4736)

Pierdut carnet membru eliberat de Cooperativa Credit Buteni pe numele Creţu Gheorghe. Îl declar nul. (3231847)

Pierdut carnet şomaj pe numele Dragoman Călin eliberat de DMPS Arad. Îl declar nul. (4897)

Pierdut carnet de şomaj eliberat de DMPS Arad-Filiala Chişineu Criş pe numele Buruiană Dimitrie. Îl declar nul. (0344566)

Pierdut carnet şomaj pe numele Tămaş Floare din Pîncota str. Soarelui nr. 65, eliberat de Camera de Muncă. Îl declar nul. (3231789)

† SERVICII FUNERARE †

NON STOP (la orice oră) „RO-STYL COMPANY"

Firma noastră este PRODUCĂTOARE DE SICRIE, cu magazin în: ARAD, str. M. Eminescu nr. 4 (vizavi Cinema MUREŞUL), telefon 057-211929, 094 478 971. EFECTUĂM SERVICII: spălat, îmbrăcat, îmbălsămat şi transport cu personal calificat. ASIGURĂM MINIM: 8 modele de SICRIE din LEMN MASIV (nu din PAL sau furnir); SICRIE CU MÂNERE şi ŞURUB (nu se bat cuie), SICRIE LUX, 5 modele LENJERIE DECES (respete), LENJERIE DE LUX, cruci lemn şi metal. ACCESORII: catafalc, steag, prosoape etc. INTERMEDIEM: fanfară, colaci, colivă etc. FIIND PRODUCĂTORI, AVEŢI AVANTAJUL UNOR PREŢURI MINIME şi POSIBILITATEA DE A PLĂTI ÎN RATE. Transportul sicriului în Arad, gratuit. (c.)

SC „NOSFERATU" SRL

ARAD, str. Ghiba Birta nr. 26, telefon 270437; Non stop 094.554.874, NĂDLAC, str. 1 Decembrie, nr. 4, telefon 092.922.337.

NON - STOP
SERVICII FUNERARE COMPLETE.

SICRIE, RESPETE, CRUCI (preţuri de producător). ACCESORII: prosoape, batiste, panglică neagră, baticuri, mânere, lumânări, catafalc, sfeşnice, steag de doliu. SERVICII: capelă, spălat, îmbălsămat, îmbrăcat, transport intern şi internaţional. Asigurăm colaci, colivă, coroane, jerbe, fotografii profesionale, fanfară, organizăm pomeni. OFERTA BRAD: sicriu brad, respete, cruce - 750.000 lei. Transportul sicriului la domiciliu este gratuit!!! Experienţa noastră este garanţia dv. (c. 44)

† DECESE †

Cu adâncă durere anunţăm încetarea fulgerătoare din viaţă a iubitului nostru fiu, soţ şi tată

GHERDAN GHEORGHE PETRU,

în vârstă de 54 ani. Înmormântarea va avea loc, azi, 26.02.2000, ora 13,30 de la Capela Cimitirului Pomenirea. Familia îndoliată..

Cu adâncă durere anunţăm încetarea din viaţă a celei care a fost

ROITAN ELISABETA,

în vârstă de 77 ani. Înmormântarea va avea loc azi, 26 februarie 2000, ora 13.30, de la Capela Cimitirului Eternitatea. Familia îndoliată Szücs Gheorghe.

Cu adâncă durere anunţăm încetarea din viaţă după o lungă şi grea suferinţă, la vârsta de 76 ani, a celui ce a fost un soţ bun, tată şi bunic iubitor,

TUDOR ALEXANDRU

Înmormântarea va avea loc, duminică 27 februarie 2000, ora 12,00 în Şilindia. Familia îndoliată.

Cu nemărginită durere anunţăm trecerea în nefiinţă a celui care a fost soţ, tată, bunic şi frate,

CĂŞUŢ DORU.

Înmormântarea va avea loc azi, 26 februarie 2000, ora 12.30, de la Capela Cimitirului Eternitatea. Familia îndoliată.

Cu adâncă durere în suflet anunţăm încetarea din viaţă, la vârsta de 80 ani, a celui care a fost

PAŞCA TEODOR,

om de aleasă omenie. Înmormântarea va avea loc duminică, 27 februarie 2000, ora 14, în comuna Cermei, sat Avram Iancu. Copiii: Teodor, Ioan, Nicolaie, Vasile cu familiile.

† CONDOLEANŢE †

Suntem alături de familia, colonel ULICĂ IOAN, la marea durere pricinuită de moartea mamei dragi,

SILVIA ULICĂ

şi transmitem sincere condoleanţe. Dumnezeu s-o odihnească în linişte şi pace! Familia, col. GOILEAN.

Colectivul Poliţiei oraşului Chişineu Criş este alături de familia colonel ULICĂ IOAN la marea durere pricinuită de decesul mamei. Sincere condoleanţe! (0344565)

Sincere condoleanţe familiei ULICĂ IOAN la marea durere pricinuită de moartea mamei dragi

ULICĂ SILVIA.

Familia Bălaj Emil şi Maria. (4933)

Suntem alături de familia ULICĂ IOAN şi FLORICA în marea durere pricinuită de moartea mamei

ULICĂ SILVIA

şi-i transmitem, sincere condoleanţe. Familia Tomici. (4935)

Suntem alături de familia colonel IOAN ULICĂ în aceste momente grele pricinuite de moartea mamei

ULICĂ SILVIA

şi transmitem sincere condoleanţe. Familia dr. Matica. (4936)

Suntem alături de familia IOAN şi FLORICA ULICĂ în durerea pricinuită de decesul mamei lor iubite, soacră şi bunică

ULICĂ SILVIA.

Dumnezeu să-i aşeze sufletul bun în loc cu verdeaţă. Familia Matei Ludovic şi Latinca. (473660)

Suntem alături de familia colonel Ioan Ulică în aceste momente grele pricinuite de moartea mamei

ULICĂ SILVIA.

Dumnezeu să o odihnească în pace! Colectivul SC „VINALCOOL" SA Arad. (f. 1287575)

Locatarii Biroului de Poliţie Sîntana sunt alături de domnul colonel ULICĂ IOAN în momentele grele pricinuite de decesul mamei sale dragi

ULICĂ SILVIA

şi transmit sincere condoleanţe, familiei îndurerate. (4961)

Suntem alături de colonel ULICĂ IOAN la tristul eveniment. Sincere condoleanţe familiei. Familia ing. Benea Gheorghe. (4946)

Sincere condoleanţe familiei ULICĂ la decesul mamei

ULICĂ SILVIA.

Verişorii Mariana şi Nelu Pele.

Sincere condoleanţe familiei colonel ULICĂ IOAN în marea durere pricinuită de moartea mamei

ULICĂ SILVIA.

Dumnezeu să o odihnească. Familia Terebenţ. (0344568)

Împărtăşim marea durere a familiei colonel ULICĂ IOAN pricinuită de moartea mamei

ULICĂ SILVIA

şi transmitem sincere condoleanţe. Evidenţa Populaţiei Poliţia oraş Chişineu Criş. (0344568)

Suntem alături de prietenul nostru GROZA IOAN în greaua încercare pricinuită de pierderea tatălui drag,

GROZA IOAN.

Dumnezeu să-l odihnească în pace! Colectivul SC „ARSOFT" SRL.

Suntem alături de colaboratorul nostru GROZA IOAN în marea durere pricinuită de dispariţia tatălui,

GROZA IOAN.

Sincere condoleanţe familiei îndoliate. S.C.A. Fânănele SA. (4944)

Suntem alături de colega noastră, educatoarea GROZA AURICA, în marea durere la decesul tatălui-socru

GROZA IOAN

din URVIŞ şi transmitem condoleanţe. Colectivul de la GRĂDINIŢIA P.P.16. (4934)

Împărtăşim marea durere a colegei noastre CĂŞUŢ MARIA, pricinuită de trecerea în eternitate a soţului

CĂŞUŢ DORU.

Colegele din Prod. 4, de la SA „TRAFT TRICOUL ROŞU". (4926)

Întregul colectiv al unităţii de jandarmi este alături de colegul şi prietenul Ulică Ioan, la marea durere pricinuită de moartea mamei sale,

ULICĂ SILVIA.

Dumnezeu s-o ierte! (4982)

Suntem alături de familia colonel Ulică Ioan în aceste momente grele pricinuite de moartea mamei,

ULICĂ SILVIA.

Dumnezeu s-o odihnească în pace! Familia Bendea. (4990)

Serviciul Investiţii-Fond Locativ din cadrul SC RECONS SA este alături de doamna ing. PAŞCA IULIANA, la trecerea în nefiinţă a socrului şi transmite sincere condoleanţe familiei îndoliate. (4991)

Împărtăşim durerea familiei ing. NICOLAE PAŞCA, în aceste momente grele pricinuite de moartea tatălui. Sincere condoleanţe! Compania de Transport Public Arad.

Suntem alături de prietenul nostru ing. NICOLAE PAŞCA, în cele mai grele momente pricinuite de decesul tatălui. Sincere condoleanţe! Paula şi Radu Torsin.

SC „EDIL CONSTRUCŢII SA ARAD este alături de domnul director executiv, ing. Nicolae Paşca, în marea durere pricinuită de trecerea în nefiinţă a tatălui său şi transmite condoleanţe familiei îndoliate. (f. 1287576)

Acum, în momentele grele de durere şi lacrimi, suntem alături de familia prietenului nostru, ing. Nicolae Paşca, la trecerea în eternitate a tatălui. Dumnezeu să-l ierte şi să-l păzească în pace şi linişte! Sincere condoleanţe! Familia ing. Puiu Olar. (f.1287576)

Sincere condoleanţe domnului PAŞCA NICOLAE, în marea durere pricinuită de decesul tatălui. Firma CONTOR ZENNER. (4993)

† COMEMORĂRI †

S-a scurs 1 an de la trecerea în veşnicie a dragului meu tată

dr. IEGARIU GELU RADU CĂLIN.

Dumnezeu să-l odihnească! Fiica Galatea, îndurerată. (4930)

Tristă este ziua de 26 februarie, zi în care, în urmă cu 2 ani, a plecat dintre noi, cea care a fost mamă şi bunică

SABĂU FLOARE,

din SOCODOR. Nu vom uita niciodată dragostea şi bunătatea sufletului ei nobil. Dumnezeu să te odihnească în ceruri! Fiica Viorica, ginerele Puiu şi nepotul Cristian. (4763)

Astăzi, 26 februarie, s-a împlinit 1 an de singurătate de când soţul meu m-a părăsit pentru totdeauna, la vârsta de 68 de ani, cel care a fost

IONEL-FILIPAŞ

din AGRIŞUL MARE. „Ai plecat din astă lume/ Nu mi-ai spus nici un cuvânt/ Mi-ai lăsat durere-n suflet/ Cât voi trăi pe pământ" Lacrimile mele îţi vor uda tristul tău mormânt. Dormi în pace suflet blând! Nu te voi uita niciodată! Soţia în veci îndurerată. (4383)

Flori şi lacrimi triste în amintirea celei care a fost draga mea prietenă

LENUŢA RUDĂU MOZA.

Dumnezeu să te odihnească în pace suflet blând! Nu te voi uita niciodată! Prietena, Adina cu familia. (4914)

Astăzi, 26 februarie, se împlinesc 3 ani de când ne-ai părăsit pentru totdeauna, în lacrimi, întristare şi cu nemărginită durere în suflet, iubitul nostru soţ, tată, bunic

plt.maj.(r). MICAN GHEORGHE,

din PÎNCOTA. Nimeni nu va putea şterge niciodată din mintea şi inima noastră chipul tău bun şi blând, dragostea pe care ne-ai arătat-o în fiecare clipă a vieţii tale. Dumnezeu să-l odihnească în pace! Soţia îndurerată IULIA, fiica MICAN MĂRIOARA, nepotul MAXIMILIAN. (4900)

Amintim celor care l-au cunoscut şi iubit pe

RUS ILIE,

din ANDREI ŞAGUNA, că azi, 26 februarie, se împlineşte un an de când a plecat de la noi. Îl plânge familia îndoliată. (4847)

Doi ani, de durere, lacrimi şi dor de când bunul şi dragul nostru

prof. STOIA PAVEL,

a plecat în veşnicie. Nu te vom uita niciodată! Soţia Angela, mama, sora, nepoţii. (4545)

Tristă aducere aminte la împlinirea unui an de la despărţirea de draga noastră

ANI STOICA.

Familia îndurerată Bota. (4883)

A trecut un an de la dureroasa despărţire de prietena noastră, educatoarea

ANI STOICA.

Dumnezeu să te odihnească în pace! Familia Ungureanu Ioan şi Vulpe Mihai. (4918)

O adâncă tristeţe şi profund regret la împlinirea celor 6 săptămâni de la dispariţia tragică a scumpei noastre nepoate

BRIGHITTE.

Familia Horvath. (4650)

O floare, o lacrimă amară şi o caldă aducere aminte pentru cea care a fost

URSA ANA,

la un an de la deces. Nepoata Jenica şi familia. (4874)

O floare, o lacrimă şi un gând pios la 2 ani de la trecerea în eternitate a soţiei

CATIŢA MĂDĂRĂŞAN.

Dumnezeu să te odihnească în pace! Soţul Eugen. (4872)

S-au scurs 4 ani de când moartea nemiloasă l-a smuls dintre noi pe dragul nostru soţ şi tată

SERAC IOAN.

Te plânge: soţia Viorica şi copiii Ancuţa şi Neluţu. (4848)

Au trecut 6 luni de la dureroasa despărţire de iubitul nostru soţ şi tată

BRĂDEAN ALEXANDRU,

nu te vom uita niciodată! Soţia Varvara şi fiul Ovidiu. (4909)

O lacrimă amară şi imensă durere la împlinirea a 6 luni de când a plecat pe drumul fără întoarcere cea care a fost logodnică, fiică,

CUCU MIHAELA.

Nu te vom uita niciodată! Logodnicul Mihai cu familia şi mama.(4925)

Azi, 26 februarie, se împlineşte un an de când lumânarea vieţii s-a stins la numai 40 de ani, cel care ai fost

BABA TEODOR,

din SINTEA-MARE. În veci nemângâiate: soţia Florica şi fiica Teodora. (0344564)

Cu un gând pios suntem alături de colega noastră ŞINKA ROZALIA la împlinirea a 6 săptămâni de la decesul tatălui său. Colegii de la Primăria Semlac. (4931)

Au trecut trei ani de când a dispărut dintre noi, scumpa noastră

LAZEA SILVIA.

Nu te vom uita niciodată. Fiul cu soţia şi nepoţii. (4954)

Un strop de aducere aminte, o lacrimă, o lumânare aprinsă şi o floare pentru sufletul care în urmă cu 7 ani ne-a zguduit inimile de durere prin dispariţia sa prematură

BAN MARIA.

Noi nu te-am uitat, te-am iubit şi te vom iubi, cât în lume vom trăi. Fiul Ilie cu familia. (4951)

Se împlineşte un an de la decesul iubitului nostru soţ, tată şi bunic

ROŞCA ŞTEFAN.

Parastasul va avea loc, duminică, 27.02.2000, la Biserica din Iratoş. Familia îndoliată. (4947)

Se împlinesc 3 ani de la decesul iubitului nostru fiu, frate şi cumnat

TRIFAN IOAN NICU.

Odihnească-se în pace! (4970)

UȘI ȘI FERESTRE
DIN PVC ARMAT CU GEAM TERMOPAN
PROFILE TROCAL GERMANIA
☞ LUCRU NEMȚESC

SATLINE

SALON DE EXPOZIȚIE:
ARAD, PIAȚA MIHAI VITEAZUL
BL. M 7, PARTER
TEL./FAX. 057/25 14 61; 094 50 72 11

ATENȚIE AGRICULTORI!
SC PRODAGRO BIAN SRL ARAD
ACHIZIȚIONEAZĂ
la depozitul firmei din Aradul Nou, str. Bicaz nr. 6
(în spate la fabrica PEPSI COLA, PRIGAT):
■ PORUMB BOABE - preț 1.500 lei/kg
■ PORUMB ȘTIULEȚI - preț 1.100 lei/kg
Plata se face PE LOC în bani sau prin compensare cu erbicide, semințe, îngrășăminte chimice (azot, complexe).
VĂ AȘTEPTĂM ZILNIC ÎNTRE ORELE 8,00-18,00!
TELEFON: 057-288.306. (1287352)

S.C. JACKSON INTERNATIONAL S.R.L.
ACHIZIȚIONEAZĂ DE LA POPULAȚIE
PORUMB BOABE
la prețul de 1550lei/Kg+50lei/transport
ȘI
PORUMB ȘTIULEȚI
la prețul de 1150lei/Kg+50lei/transport
Plata se face la recepție în incinta FNC Arad str. Turdei nr.1
INFORMAȚII LA TELEFON : 271712

S.C. JACKSON INTERNATIONAL S.R.L.
LIVREAZĂ PE BAZĂ DE CONTRACT
-AZOTAT DE AMONIU
-ERBICIDE-PESTICIDE
-SĂMÂNȚĂ DE PORUMB şi FLOAREA SOARELUI
Plata se face astfel:
- 30% din valoare în cupoane la semnarea contractului
- 40% din valoare la recolta din iunie 2000,în grâu,orz
- 30% din valoare la recolta din octombrie 2000,în porumb
INFORMAȚII LA TELEFON : 257300 int.27 sau 094-929199
Persoana de contact: Roncov Ferl

Consiliul de administrație al
S.C. „PARC" SA Arad
convoacă Adunarea Generală a Acționarilor la data de 15.03.2000, orele 12,00, la sediul societății din Arad, str. Bd. G. Dragalina nr. 25.
Vor fi prezenți toți acționarii înscriși în registrul consolidat al acționarilor (situația sintetică), până la data de 21.02.2000.
În cazul în care la prima convocare nu vor fi îndeplinite prevederile legale, adunarea generală se va reprograma în același loc, la aceeași oră, în data de 16.03.2000.
ORDINEA DE ZI VA FI URMĂTOAREA:
1. Numirea administratorului selectat în baza OG 49/1999.
2. Diverse. (4508742)

Ziarul „Transilvania Jurnal"
Angajează în condiții avantajoase
○ AGENȚI PUBLICITARI
CONDIȚII: vârstă maximă 35 ani; abilități de comunicare; studii medii
○ AGENȚI PENTRU DIFUZĂRI ȘI DIFUZORI PRESĂ
CONDIȚII: vârstă 18-35 ani; dinamism; seriozitate
○ AGENȚI DE PROMOVARE:
CONDIȚII:aspect fizic plăcut; abilități de comunicare; studii medii
Inf. B-dul Revoluției Nr. 74, tel. 270380 (c.b.)

S.C. PREFIN EST EUROPE S.R.L.
STR. 6 VÂNĂTORI, NR. 35/A - ARAD
ANGAJEAZĂ
1. FUNCȚIONAR IMPORT - EXPORT (de preferință femeie)
Condiții:
■ Experiență în import - export (întocmirea documentelor pentru import - export, operațiuni vamale)
■ Vârsta maximă - 40 ani
■ Disponibilitate la program prelungit de lucru
■ Cunoștințe de limba italiană
■ Studii superioare sau medii
■ Abilitate în utilizarea calculatorului

2. CONTROLOR TEHNIC DE CALITATE (femeie) PENTRU FIRMELE COLABORATOARE DIN AFARA ORAȘULUI ȘI JUDEȚULUI
Condiții:
■ Experiență în domeniul confecții îmbrăcăminte
■ Vârsta maximă - 35 ani
■ Disponibilitate la program prelungit de lucru
■ Cunoștințe de limba italiană
Cei interesați se vor prezenta la sediul societății începând cu data apariției anunțului în ziar.
Salarizarea va fi atractivă, conform experienței de lucru.

SPITALUL CLINIC JUDEȚEAN
organizează concurs la data de 14.03.2000, ora 9,00, pentru ocuparea unui post de
ECONOMIST, la Serv. Contabilitate
CONDIȚII:
■ studii economice superioare - profil contabilitate,
vechime minimă în funcție economică de cel puțin 2 ani.
INFORMAȚII SUPLIMENTARE la serv. RUNOS al Spitalului Clinic Județean Arad, telefon 252666, int. 277.

enigma
FUJIFILM IMAGE CENTER
ÎNSEMNUL CALITĂȚII ÎN FOTOGRAFIE
Arad B-dul Revoluției nr. 80 tel./fax: 057/251459
Arad Calea Aurel Vlaicu, bloc I-3 tel: 057/272655
VĂ OFERĂ SERVICII CA:
- developări și procesări filme amatori în 4 dimensiuni diferite (9/13, 10/15, 13/18, 15/21) pe hârtie FUJI, KODAK și AGFA;
- reducere minim 50% din prețul de developare pentru toate filmele cumpărate în magazinele noastre;
- încă și acum, pentru fiecare film FUJI sau AGFA (hdc) cumpărat la noi primiți pe loc un album 9/13 sau 10/15 GRATUIT!;
- fotografii tip pașaport, viză, buletin, **permis auto**, diplomă, livret, ecuson, abonament, carnet elev... set 4 buc. color, în 24 h sau la minut;
- fotografii în studiou climatizat (de la 9/13 la 30/40) și reportaje de o calitate deosebită, pe bază de programare; filmări video dif. ocazii;
- toată gama de fotografii pentru absolvenți (de liceu, gimnaziu...);
- developări filme diapozitiv și procesări alb/negru (după caz);
- reproduceri tablouri sau diferite obiecte, fotografii de reclamă;
- tablouri color (18/24, 24/30, 30/40) și polifoto (2 buc. 6/9, 4 buc. de la 3/3 la 4/6,9 buc. 2/3) și de pe filmul clientului;
- reproduceri după fotografii și diapozitive (35 mm) până la 18/24 cm.
TOTODATĂ VĂ OFERIM SPRE VÂNZARE O GAMĂ DIVERSIFICATĂ DE PRODUSE DE PROFIL:
Filme, aparate foto, baterii, rame, albume, huse, casete audio-video, CD-rom, MD, produse tip Polaroid, filme și rame diapozitiv, dischete, căști, lanterne, ochelari soare și multe altele la comandă.
Pachete ALO, Connex GO și cartele de reîncărcare (30, 60, 120 + 10/12$)
ORAR: zilnic 8-19 sâmbătă 9-17

DIRECȚIA DE SĂNĂTATE PUBLICĂ A JUDEȚULUI ARAD
anunță scoaterea la concurs în data de 14.03.2000 ora 9,00, a postului vacant de
CONTABIL ȘEF la Spitalul Clinic Județean Arad
Condiții:
■ studii superioare economice
■ vechime de cel puțin 5 (cinci) ani în specialitate.
Informații suplimentare la serv. RUNOS din cadrul D.S.P. Arad. Telefon 236.484.

PUBLICAȚIE DE VÂNZARE
Anul 2000, luna Februarie, Ziua 28
În temeiul art. 55 din OG 11/1996, privind executarea creanțelor bugetare se face cunoscut prin prezenta, că în ziua de 28.02.2000, orele 11, în localitatea Arad, B-dul Decebal, nr. 36, se vor vinde prin LICITAȚIE PUBLICĂ, următoarele bunuri aparținând debitorului SC ELECTROSERVICE RAPID SRL:

1. Autoturism Dacia 1300	18.900.000 lei
2. Autoturism Peugeot 104	7.388.190 lei
3. Calculator IBM	5.327.582 lei
4. AUTOUTILITARA MARCA BARCAS	19.170.000 LEI

RELAȚII SUPLIMENTARE se pot obține la sediul Administrației Financiare a municipiului Arad, B-dul Revoluției, nr. 77, cam. 26, orele 8-10 sau la sediul debitorului. (1287568)

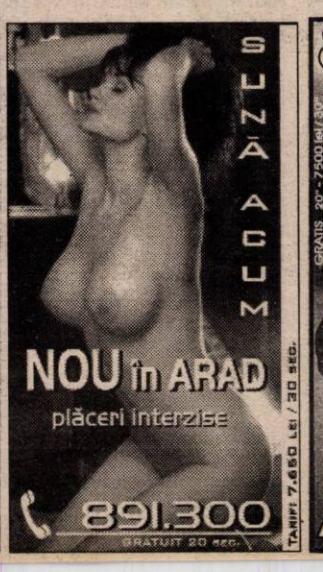

BANCA ROMÂNĂ PENTRU DEZVOLTARE
BRD
Vă oferă carduri bancare în lei și USD pentru persoane fizice și juridice
Telefon: 253280

ADEVĂRUL

COTIDIAN INDEPENDENT ARAD

Anul XII, nr. 2934

Luni, 28 februarie 2000 ● 16 pagini ● 2500 lei ● e-mail: adevarul@arad.ro

BRAT Publicație auditată în semestrul I 1998. Tiraj mediu zilnic vândut: 35.948

WEST BANK
ARAD, B-dul Revoluției nr. 88
TELEFON: 284.888; FAX: 285.202
BANCA COMERCIALĂ WEST BANK S.A. acordă dobânzi avantajoase la depozitele la termen ale persoanelor fizice (suma minimă 500,0 mii lei)
1 lună - 50%
2 luni - 51%
3 luni - 53%

SUB AMENINȚAREA ȘANTAJULUI

Cunoscutul analist politic Silviu Brucan a apreciat, în emisiunea sa duminicală „Profeții despre trecut" de la PRO TV, că în opinia sa demisia lui Victor Babiuc din PD s-a săvârșit sub imperiul șantajului. Fostul lider democrat ar fi fost forțat să demisioneze din partid sub amenințarea că altminteri vor fi date în vileag implicările sale în fel de fel de afaceri necurate. La întrebarea cine să-l fi șantajat pe fostul fruntaș democrat, cunoscutul „profet de la Dămăroaia" a considerat că la originea tărășeniei s-ar afla cineva, nu se știe cine, dar oricum, persoană importantă din coaliția aflată la putere.

Dacă e așa cum afirmă dl. Brucan, atunci este grav. Vulnerabilitatea unui demnitar cu răspundere în guvernul României reprezintă un pericol real pentru interesele țării. Când cel șantajabil este căpătenia armatei, atunci primejdia este cât casa. Cu un Victor Babiuc controlat de forțe oculte, însăși armata română se află sub control ocult.

Dar este, oare, posibil să fie adevărate senzaționalele ipoteze lansate de Silviu Brucan? Desigur s-ar putea avea unele îndoieli, dacă asemenea dezvăluiri ar fi făcute de te miri cine dar când este vorba de cel mai apreciat analist român, cum a fost apreciat profesorul Brucan într-un sondaj de opinie realizat pe la începutul lunii februarie, avem serioase motive să credem că într-adevăr la mijloc e ceva necurat. Produsă pe neașteptate într-un moment foarte special pentru PD, felul în care s-a produs și reacțiile unora dintre componenții Puterii față de eveniment, par să dea o greutate în plus aprecierilor făcute de experimentatul analist. În sprijinul ipotezei de șantaj vine și implicarea lui Victor Babiuc în mai multe afaceri cu personaje dubioase cum ar fi, de exemplu Marcel Ivan, fost președinte al Credit Bank, în prezent arestat, ori cu Dinulescu, fost președinte al Bankcoop și condamnat în lipsă (a fugit din țară) pentru că a luat mită vreo 30.000 dolari SUA. În mod deosebit, însă, Ministrul Babiuc a făcut - și face încă - afaceri comerciale cu băuturi alcoolice având drept partener un irakian (sau un iranian, tot una).

„Blajinul" ministru al armatei româno s-a mai aflat și altă dată în atenția presei, în mod deosebit atunci când se dădea peste cap să îndatoreze țara cu uriașa povară de 2 miliarde dolari pentru cumpărarea celor 96 de elicoptere Bell. Sau atunci când era mort-copt să bată palma cu o firmă israeliană pentru încheierea unei afaceri cu armament apreciat ca fiind depășit tehnologic și în plus mult supraevaluat.

ȘTEFAN TABUIA

(Continuare în pagina 4)

DOUĂ SCENARII, AMBELE CATASTROFALE PENTRU ROMÂNIA

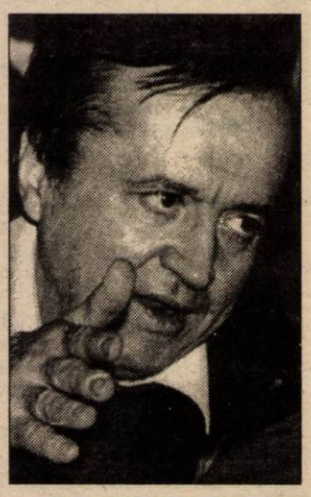

Cunoscutul analist politic ION CRISTOIU comentează în exclusivitate pentru cititorii ziarului „Adevărul" evenimentele săptămânii

▼ *Fie că se dorește scoaterea cu orice preț a PD-ului de la guvernare, fie că se dorește discreditarea partidelor pentru creșterea puterii prezidențiale, ambele scenarii sunt catastrofale pentru România.*

▼ *În 1996, românii și-au dorit în fruntea țării un președinte puternic, nu un președinte cu nervi de muiere.*

▼ *După disoluția PNȚCD-ului și criza PD-ului, n-ar fi exclus să urmeze la rând PNL-ul.*

Pag. 5

Pentru a limpezi apele tulburi

A.J.V.P.S. ARAD PROPUNE UN REFERENDUM... PESCĂRESC

Pag. 7

MOBIL VENEZIA
■ MOBILIER MODERN LA COMANDĂ
■ AMENAJĂRI SPAȚII COMERCIALE
■ MATERIALE IMPORT
■ CALITATE SUPERIOARĂ
STR. VIȘINULUI NR. 74
TEL: 057/224885
092/777361
093/438843

PENTRU LEGEA LUPU NU EXISTĂ ÎNCĂ REGULAMENTUL DE APLICARE

Pag. 6

■ Interviu cu GHEORGHE NEAMȚIU, prefectul Aradului

SPORT ● **UTA a învins „amical" Corvinul și așteaptă Mediașul** ● **B.C. ICIM, de două ori învingătoare în Capitală** ● **Baschetbaliștii de la West Petrom intră în „play-off" de pe locul 3** ● **Programul returului Diviziei B - Seria a II-a** ● **Cronici, rezultate, clasamente**

Pag. 8-9-10

Foto: ȘT. MATYAȘ

La meciul UTA-Corvinul a fost mai mult balet decât fotbal

Joaca de-a demisia

Pâine, în ultimii trei ani și jumătate, românii au avut din ce în ce mai puțină. Circ, în schimb, românii au en gros. Suntem o țară hilară. Nimic nu este luat în serios, nimic nu se întâmplă la noi cu sobrietate, cu puțină eleganță. Totul este, la noi, un ghiveci, o amestecătură și-o harababură care te amețește. Foamea de putere, obținută și păstrată oricum, prin orice mijloace, a devenit, dincolo de penibil, un sport național. Spectacolul flămânzilor ajunși la putere nu mai este nici măcar comic. Este grotesc, este înfricoșător. Te întrebi de unde oare au răsărit acești oameni? Ne place sau nu, trebuie să recunoaștem că sunt, ca și noi, români. Nebunia este, însă, aceea că sunt românii (e drept, demni de dispreț) care conduc - mă rog, se prefac - această țară necăjită. Nu mai există demnitate, verticalitate. Nu mai există decât puterea, de dragul căreia ei sunt în stare să facă orice...

Ceea ce s-a întâmplat săptămâna trecută cu domnul Victor Babiuc este aproape emblematic. Încă unul din măruntele jocuri politicianiste s-a desfășurat în fața unei națiuni uimite și satisite de mașinațiile așazișilor noștri politicieni. Manevrat și susținut de interese oculte, domnul Babiuc, după ce a plecat din partidul care l-a făcut de mai multe ori ministru, a refuzat să-și dea demisia și din funcția de ministru al Apărării. Că domnul Babiuc a fost de-un penibil nesfârșit nici nu mai are rost să discutăm. Interesant este însă de discutat despre forțele care au stat în spatele domnului Babiuc, pentru că este cât se poate de limpede că Babiuc a fost încurajat și susținut să nu-și dea demisia, creându-se astfel încă o criză artificială, de parcă țara n-ar fi trecut prin destule crize în ultimii trei ani și jumătate...

DUMITRU TOMA

(Continuare în pag. 4)

„ÎMI DAU CUVÂNTUL DE ONOARE CĂ VOI RĂMÂNE EU ÎNSUMI"

■ afirmă senatorul GEORGE PRUTEANU

Pag. 5

● FERESTRE ȘI UȘI DIN ALUMINIU ȘI P.V.C.
STR. ROȘIORI 26 TEL/FAX: 289053
ALGLASS
● GEAM TERMOPAN ● FIRME ȘI RECLAME
● MOBILIER LA COMANDA
PIAȚA SPITALULUI BL. 1 D, TEL/FAX: 253868

CALENDAR

▼ Astăzi, Soarele răsare la ora 7 și apune la ora 17 și 57 de minute.

▼ Au trecut 59 de zile din acest an. Au mai rămas 307 zile până în 2001.

▼ **Praznicul zilei: Biserica Ortodoxă:** Cuv. Vasile Mărturisitorul; **Biserica romano-catolică:** Roman; **Biserica greco-catolică:** Cuv. Vasile Mărturisitorul.

A venit BARZA!

Arad: Bălan Ana; Dehelean Lenuța; Chszko Elisabeta; Covaci Maria; Brisc Teodora; Lokatoș Norbert; Teodorescu Laur; Barna Paula Ioana; Vesa Barta Denis; Meszar Zsosia Alexandra; Maxim Sebastian Costel; Căprariu Alexandru Petru; Anghel Luciana Diana; Dunis Vlad Emanuel; Bogdan Rosalinda Ionela; Ilieș Răzvan Claudiu; Fițigău Biana Ionela; Sorofolean Paul Alexandru; Suciu Ciprian; Kuruntzi Enikö;

Ineu: Vasiu Paula, Suciu Cristian.

Lipova: Vorgyas Anamaria Monica; Rus Ștefan.

METEO

Vremea va fi frumoasă și relativ caldă. Cerul va fi variabil, mai mult senin noaptea și dimineața. Vântul va sufla slab la moderat din S-V. Dimineața, pe alocuri se va semnala ceață.

Temperaturi maxime: 10 la 13°C; Temperaturi minime: -4 la 0°C.

Meteorolog de serviciu, CARMEN ȘARGA

PRECIZARE

Față de afirmația făcută de autorul articolului CONDIȚIA ZIARIȘTULUI ANGAJAT POLITIC, apărut în ziarul de sâmbătă, 26 februarie a.c., cum că aș fi angajată politic în cadrul PDSR doresc să fac precizarea pentru cititorii ziarului „Adevărul" că informația este eronată. Într-adevăr am făcut parte din acest partid, dar la începutul lui 1997 mi-am prezentat demisia. Deci, la această oră nu sunt angajată politic.

DANA LASC

ACTUALITATEA CULTURALĂ

CONCERT

Filarmonica de Stat Arad prezintă azi, 28.02.2000, ora 19, în Sala Palatului Cultural, un concert extraordinar de jazz, cu formația „Shabah" din Cluj.

CINEMATOGRAFE

Dacia: American Beauty (SUA) 9,30; 11,45; 14; 16,30; 19

Mureșul: Ora de vârf (SUA) 10; 12; 14; 16; 18

Arta: Cu nașu' la psihiatru (SUA) 15; 17; 19

Sala mică: Mama vitregă (SUA) 15,30; 18

Progresul: Inspector Gadget (SUA) 17.

UTILITARE

• PIEȚE, TÂRGURI

Astăzi este zi de piață la Curtici, Nădlac, Bocsig, Gurahonț, Moneasa, Pilu, Vladimirescu. Tot astăzi se organizează târg săptămânal la Gurahonț, și Bârzava.

Mâine, marți, este zi de piață la Sebiș, Almaș, Apateu, Semlac, Sântana, Șilindia, Vârfurile.

• FARMACIA DE SERVICIU

Farmacia „**SINAPIS**", Bd. Revoluției nr. 88, lângă Noul Stil, telefon 282369 și „**Noua Farmacie**", str. Andrei Șaguna nr. 15, telefon 948, sunt de serviciu cu program non-stop.

• CABINET STOMATOLOGIC

Cabinet stomatologic privat, B-dul Revoluției nr. 62, telefon 256:665, deschis zilnic între orele 8,00-12,00 și 14,00-20,00.

HOROSCOP

Luni, 28 februarie

BERBECUL (21.03-20.04). O zi care se va derula în pace și armonie. Dacă veți face bilanțul acestei luni, veți constata că, în ciuda greutăților întâmpinate, ați reușit să depășiți toate aceste obstacole.

TAURUL (21.04-20.05). Bateți pasul pe loc. Vă puteți permite o pauză pentru a vă relaxa.

GEMENII (21.05-20.06). Nu fiți zgârcit cu dovezile de tandrețe față de partener, care simte nevoia unor clipe de desfătare.

RACUL (21.06-22.07). Azi, veți naviga pe uscat. Nu luați în tragic acest lucru. Pentru a depăși această stare, oferiți-vă un mic dar.

LEUL (23.07-22.08). Acceptați invitațiile ce vi se fac azi și acordați mai mult timp divertismentului.

FECIOARA (23.08-22.09). Priviți cu încredere spre această zi care vă rezervă surprize extrem de plăcute.

BALANȚA (23.09-22.10). Zeița Fortuna vă sprijină în această perioadă atât sentimental, cât și pe linie financiară. Sunteți optimist(ă) și vă bucurați de toate darurile vieții.

MOCHETA
Arad, Piața Gării
Telefon 235221
Vinde și montează mochetă la prețuri cu o reducere de 10-20%

SCORPIONUL (23.10-21.11). În plan profesional veți rezolva unele probleme dificile care vi se păreau imposibil de finalizat. Lăsați-i și pe ceilalți să se bucure de succesele dvs.!

SĂGETĂTORUL (22.11-21.12). Aveți multă putere de muncă și dorința de a rezolva o sumedenie de probleme. Totuși, nu este cazul să vă risipiți energia cu mărunțișuri.

CAPRICORNUL (22.12-19.01). Pe linie profesională, interziceți-le celorlalți să se implice în sarcinile care vă sunt atribuite.

VĂRSĂTORUL (20.01-19.02). Această zi nu va fi în nici un caz plictisitoare. Astrele au grijă să aveți parte de tot felul de evenimente.

PEȘTII (20.02-20.03). Un flirt „fierbinte" este un mod plăcut de a petrece timpul liber, dar partenerul nu este de aceeași părere!

Banca Populară Familia
acordă împrumuturi tip **C.A.R** cu **18%** dobândă anuală și credite pe maxim **5 ani** cu dobândă anuală între **32%** și **52%**
Relații suplimentare: Str. Busteni nr. 5
Telefon: 057/235.982

Piața auto GRAND JEEP CHEROKEE, CU NUMERE DE... DALLAS

Piața auto (Hipodrom) a fost invadată și ieri de vânzătorii și amatorii de mașini. Mai mulți timișoreni și-au încercat norocul la Arad, dar, ca de obicei, sunt mai mulți... privitori. Să vedem oferta de mașini:

Foto: M. CANCIU

Străine: VW Passat (1980) 1.300 DM; VW TDI (1995) - 15.800 DM; Renault 11 D (1986) - 4.700 DM; Mercedes 300 D (1980) - 6.400 DM; Mercedes E Classe (1995) - 29.500 DM; Mercedes Diesel (1980) - 3.150 DM; Renault 11 D (1986) - 4.700 DM; Renault 21 (1991) - 6.000 DM; VW Golf II D (1987) - 4.300 DM; Ford Mondeo Diesel (1996) - 12.500 DM; Daewoo Cielo (1995) - 8.700 DM; Matiz (1999) - 9.999 DM; Opel Astra Diesel (1995) - 12.600 DM; Audi 80 (1984) - 3.400 DM; Opel Frontera (1994) - 25.500 DM; BMW 318 i (1994) - 8.300 DM; Opel Vectra (1994) - 12.700 DM; Mitsubishi Eclipse (1990) - 5.700 DM; Ford Fiesta (1980) - 1.600 DM; Opel Tigra (1997) - 20.500 DM; **Grand Jeep Cherokee (1997) cu numere „Forth Worth" (Dallas- Texas) - 18.700 DM...**

Autohtone: Dacia 1310 TX (1985) - 1.700 DM; Dacia 1410 (1996) - 3.850 DM; Dacia Break (1997) - 4.200 DM; Dacia 1410 (1999) - 5.500 DM; Dacia 1310 (1983) - 1.600 DM; Oltcit (1986) - 1.100 DM; Aro 10 D (1989) - 2.400 DM; Aro 244 D (1991) - 4.200 DM.

Spicuim din oferta vânzătorilor de accesorii auto: cauciucuri Dacia marca Debica (Polonia) - 485.000 lei/buc.; capace auto (toate tipurile) 20.000 lei/buc.; huse auto - 360.000 lei.

ADRIAN IOSIF

331 locuri de muncă disponibile

Agenția județeană de ocupare și formare profesională (str. Gh. Lazăr nr. 20) ne-a informat cu privire la situația locurilor de muncă vacante de la data de 28 februarie 2000:

Adjunct șef sondă 12; Agent asigurare 8; Agent turism 5; Bucătar 2; Compresorist 3; Confecționer îmbrăcăminte - 90; Confecționer încălțăminte - 20; Consultant asigurări - 25; Consultant financiar asigurări - 10; Croitoreasă - 1; Director de producție foraj 3; Dispecer dirijare la sol 1; Electrician sondă 4; Expert în informatică 3; Expert în nămol de sondă 6; Expert menținere, întreținere compresor 5; Expert menținere, întreținere pompe 5; Expert menținere, întreținere turbine 5; Fierar betonist 5; Funcționar administrativ 1; Inginer electronist 1; Inginer - șef atelier 1; Măcelar - mezelar 2; Maistru protecție și securitate sondă 2; Mecanic auto 1; Mecanic avion 1; Mecanic înaltă presiune 6; Muncitor necalificat 2; Operator carnet muncă și responsabil salarizare 1; Operator macaragist 12; Operator mase plastice 1; Ospătar 4; Patisier 2; Preparator pufuleți 5; Prestator (bobinaj) 20; Revizor tehnic auto 1; Șef atelier mecanic 2; Șef sondă 12; Șofer trailer 15; Spălător auto 1; Sudor electric 1; Tehnician aparate (sonde) 10; Tehnician instalații electrice 5; Tehnician întreținere 1; Tâmplar 2; Tinichigiu auto 3; Vânzătoare 1; Vânzător gestionar 2.

Pentru săptămâna în curs, numărul total al locurilor de muncă a ajuns la 331. Doritorii pot alege din nu mai puțin de 48 de meserii. Oferta vine atât în întâmpinarea șomerilor cât și a altor persoane care doresc să-și schimbe locul de muncă.

N. O.

Ziarul „ADEVĂRUL" utilizează informații transmise de agențiile de presă MEDIAFAX și ROMPRES.

O BĂTRÂNĂ A CĂZUT DIN TRAMVAI

Ieri dimineață, în zona 300, o femeie de 72 de ani din Arad a căzut din tramvai în momentul în care mijlocul de transport în comun era în stație. În urma căzăturii s-a lovit rău la cap. Un echipaj al Serviciului de ambulanță s-a deplasat de urgență în zona blocului 310, transportând femeia la Spitalul Județean.

După ce i-a fost administrat tratamentul de rigoare, starea de sănătate a bătrânei s-a stabilizat. Totuși, ea nu a părăsit spitalul, fiind ținută în permanență sub observație. Riscul de a apărea complicații nu a dispărut în totalitate.

N. O.

ADEVĂRUL
COTIDIAN INDEPENDENT ARAD
Editor: S.c. ADEVĂRUL s.r.l. Arad
● COD FISCAL R 1681938 ● COD SICOMEX 19.604 ● CERTIFICAT J 02/1886 din 31 X 1991 ● COD SIRUES 020956601 ● ISSN 1220 - 7489

Redacția și administrația: 2900 Arad, Bd. Revoluției nr. 81. **Telefoane:** SECRETARIAT - **281802**, fax **280655, 280625;** ADMINISTRAȚIE - CONTABILITATE- **281797;** MICA PUBLICITATE - **210775.** MAREA PUBLICITATE - **280904;** CLUBUL PRESEI - **280989.**

Consiliul de administrație: DOREL ZĂVOIANU (președinte) **telefon 281802, 280625;** ȘTEFAN TABUIA (vicepreședinte) **telefon 210776;** MIRCEA CONTRAȘ (redactor-șef) **telefon 281802, 280854;** NICU COJOCARU (director comercial) **telefon 280904;** DOREL BARBU (contabil-șef) **telefon 281797.**

Colegiul de redacție: MIRCEA CONTRAȘ (redactor-șef); AUREL DARIE (secretar general de redacție) **telefon 281802, 280854;** MIRCEA DORGOȘAN (șef secție actualități); telefon **281855; 280003;** IOAN IERCAN (șef secție politică), telefon **280943;** DORU SAVA (șef secție social-economic), telefon **281738;** VASILE FILIP (șef secție cultură-învățământ), telefon **281855; 280003;** ALEXANDRU CHEBELEU (șef secție sport), telefon **281701;** SORIN GHILEA (șef secție tineret) **telefon 281855, 280003;** MARCEL CANCIU (șef secție foto), telefon **280943;** NICU COJOCARU (șef secție publicitate) telefon/fax: **280904.**

Tiparul executat la Imprimeria S.C. MEDIAGRAF S.A. ARAD, str. Feleacului F.N., telefon 250902, fax 250920.

Cotidianul „Adevărul" poate fi citit și pe **Internet** la adresa **http://adevarul.arad.ro**

Echipa de serviciu
AUREL DARIE
secretar de redacție.
Bianca Felea, Dina Rujan,
– tehnoredactare computerizată.
Ioana Frățilă, Aurica Telcian
– corectură.

ALIANȚA ANTI SUICID
O MÂNĂ DE AJUTOR
LINIA VIEȚII
057/214214
între orele 20,00-08,00
Vă ascultă, vă înțelege și vă ajută

CURSUL VALUTAR*

– VALORI ÎNREGISTRATE LA SFÂRȘITUL SĂPTĂMÂNII 2

Denumirea valutei	BNR	BCR		BRD		Banca Transilvania		Banca Agricolă		BIR		Bursa neagră	
		C	V	C	V	C	V	C	V	C	V	C	V
Dolar	18868	18800	18925	18720	18900	18700	18890	18760	18895	18825	19050	18700	18800
Marca germană	9530 2	9431	9686	9418	9606	9470	9630	9416	9610	9350	9625	9500	9600

Sâmbătă

25 DE ARĂDENI AU SUSȚINUT EXAMENUL DE EVALUATOR DE ÎNTREPRINDERI

În România, lucrări de evaluare a afacerilor și activelor pentru diverse motive (tranzacții, asocieri, divizări, lichidări etc.) sunt făcute de persoane fizice sau juridice membre ale ANEVAR (Asociația Națională a Evaluatorilor din România). La Arad, există un centru teritorial ce are în prezent 79 de membri titulari persoane fizice (majoritatea economiști, ingineri, juriști) și 3 membri titulari persoane juridice.

În acest an se are în vedere o restructurare a asociației, aceasta urmând a fi împărțită pe patru secțiuni: ◆ evaluatori de întreprinderi, ◆ consultanți de plasament; ◆ evaluatori imobiliari; ◆ consultanță managerială directorilor de întreprinderi.

Pentru anul 2000, Centrul Teritorial ANEVAR-Arad a fost numit centru de susținere a examenelor de evaluator de întreprinderi pentru persoanele din județele Arad, Timiș, Bihor, Caraș-Severin și Hunedoara, care au urmat deja cursul de evaluator de întreprinderi.

O primă etapă de susținere a acestui examen a avut loc, sâmbătă, 26 februarie, când au fost examinate 30 de persoane, din care 25 arădeni (manageri ale unor cunoscute societăți arădene, oameni de afaceri). „O altă examinare se va face în 4 martie. Persoanele care nu trec această probă, pot repeta examenul în toamnă", a precizat Daniel Manațe, președintele Centrului Teritorial Arad.

Menționăm că în luna ianuarie a apărut un Ordin al Ministerului Muncii și Protecției Sociale prin care se recunoaște ocupația de evaluator ca o profesie liberală.

GERLINDE KNAP

Sântana

Evacuarea cu dreptate „condiționată"

Considerând că i s-a făcut o nedreptate, doamna Schotsch Elisabeta din Sântana ni s-a adresat printr-o sesizare. „În data de 14.01.2000 am fost evacuată din imobilul aparținând doamnei Pop Rodica Doina, ca moștenitoare de la un unchi al dânsei din str. M. Eminescu nr. 15, comuna Sântana, fără mandat de evacuare, decât în baza hotărârii judecătorești. În urma hotărârii am căutat-o pe proprietara casei ca să ne de-a banii, așa cum e hotărârea, dar nu o găseam, iar când am găsit-o a spus că ea nu are de unde să ne de-a banii pentru că are o pensie mică, din care abia trăiește...".

Deci, d-na Schotsch este de acord cu respectiva hotărâre judecătorească cu condiția - firească - ca aceasta să se aplice întocmai. Adică, d-na Schotsch să fie despăgubită cu suma de 450.000 lei, fapt care trebuia să se petreacă în 1995.

Ce s-a întâmplat în realitate? Stând de vorbă cu domnul Gheorghe Cârciumaru, executor judecătoresc la Judecătoria Chișineu-Criș, am aflat că Pop Rodica i-a oferit la acea vreme d-nei Schotsch banii stabiliți prin hotărâre, numai că aceasta nu a vrut să-i primească.

În atare situație, Pop R. n-a avut altceva de făcut decât să consemneze la CEC, pe numele Schotsch E. suma respectivă. Dovada acestui fapt se regăsește în recipisa nr. 2/2533602 din 31 august 1999 (nr. 060072) la Agenția CEC, filiala Chișineu-Criș.

Lucrurile tergiversându-se, punerea în executare a hotărârii judecătorești s-a tot amânat până în data de 14 ianuarie 2000.

Ar mai fi de discutat puterea de cumpărare a celor 450.000 lei, stabiliți drept despăgubire în urmă cu 5 ani. Pentru aceasta însă, d-nei Schotsch îi rămâne deschisă posibilitatea introducerii unei (alte) acțiuni vizând reactualizarea sumei.

C. TRIF

ANUNȚ

Asociația Handicapaților Neuromotor din România - AHNR - Filiala Județeană Arad angajează în convenție civilă **secretar-traducător-asistent program.**

Condiții: absolvent de liceu, experiență în secretariat - traducere în/din limba engleză și alte limbi, în operare PC (redactare text WINDOWS).

Candidații vor depune Curriculum Vitae vineri - 3.03.2000, între orele 13,00 - 15,00 la sediul asociației din str. Tribunul Dobra Nr. 9 (intrare pe str. Soarelui).

Monica Antoci, Președinte

Lansare de carte la Tăgădău

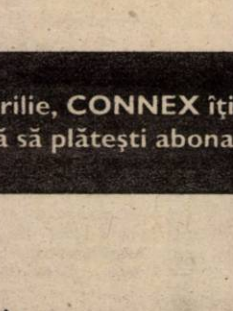

Sâmbătă, la Biserica Ortodoxă din Tăgădău, a avut loc lansarea cărții de versuri **„Noi, între pământ și cer"**. Volumul care a văzut lumina tiparului la Editura „Viața arădeană" poartă semnătura directorului acestei edituri Sabin Bodea. Poemele religioase sunt dedicate celui care i-a deschis autorului calea spre credință, părintele Ioan Montoi - pastorul parohiei din Tăgădău. Fiecare poem are traducere în limba engleză realizată de către Daniela Robu. Despre carte și autor au vorbit în prezența unei numeroase asistențe: părintele Ioan Montoi, prof. Doina Drăgan - directorul revistei de cultură „Heliopolis" și al Editurii „Auto-Tours" din Timișoara, poeta Lucilia Dinescu, autorul cărții - Sabin Bodea, poeta Maria Șutac și Petrică Avram - finanțatorul principal al volumului.

Acțiunea s-a încheiat cu o vizită la Muzeul sătesc școlar „Plai românesc", muzeu îngrijit de directorul școlii generale cu clasele I-IV din Tăgădău, dl. Constantin Vasile Cerna.

O. BULZAN

Salariul unui director din FPS

311 MILIOANE LEI PE LUNĂ!

■ Unii dintre aspiranții la fotoliul de primar al Aradului se și văd cu sacii în căruță, drept pentru care ei încearcă deja să bage pumnul în gura presei. N-ar fi primii care vor sfârși prin a și-l mușca singuri. ■ Capul de afiș al săptămânii trecute - și chiar al lunii - l-a constituit, fără îndoială mascarada pricinuită de Victor Babiuc care nu vrea, nici mort să părăsească „greaua" funcție de ministru, eveniment care a

De la o săptămână la alta

absorbit total timpul și cheful și așa scăzute ale guvernanților și politicienilor noștri. ■ Apropo de Victor Babiuc. Un ziar a publicat un documentar foarte solid din care reiese clar că cel care ține cu dinții de postul de ministru este membru în 4 societăți comerciale, între care într-una este asociat cu un irakian. Cât de compatibilă este asocierea unui ministru al Apărării cu un cetățean străin lăsăm pe alții să spună. ■ Un buzoian a fost condamnat la 15 ani închisoare pentru omor. O știre ca o mie altele și totuși ... dacă adăugăm că buzoianul - criminal a făcut mai ieri exact ... 90 de ani! ■ Președintele Constantinescu a dat drum liber Legii referendumului, lege care permite inițierea unor referendumuri pe „n" teme mai puțin pe **„integritatea teritoriului ca și pe caracterul național, independent și unitar al statului român."** ■ Pentru a face rost de bani, rușii au anunțat că pun la dispoziția celor interesați stația spațială MIR aflată la „numai" 200 kilometri departe de Pământ, călătoria și sejurul costând circa 20 de milioane de dolari. ■ O comisie a Senatului a cercetat activitatea FPS-ului, ea constatând cu stupoare că **un director de departament din FPS a avut anul trecut un salariu de - țineți-vă bine! - 311.450.000 de lei!!! Ați citit bine: 311 milioane de lei!** Cât o avea atunci blondul (sau căruntul?) director al F.P.S.-ului, Radu Sârbu? ■ În interminabilul proces al revoluției de la Timișoara au început să cadă primele capete mai mari, vineri Curtea Supremă de Justiție confirmând - ca definitivă și irevocabilă - condamnarea la câte 15 ani de închisoare a generalilor Victor Stănculescu și Mihai Chițac. ■ Tot vineri fostul mare țărănist George Pruteanu - exclus din partid pentru gura-i prea slobodă - a semnat adeziunea de intrare în PDSR. Cum s-ar zice, de la un pol la altul! I Potrivit unui comunicat al Camerei de Comerț, anul trecut **un număr de 100.000 de firme particulare au dat faliment, iar alte 200.000 nu și-au majorat capitalul social la 2 milioane de lei conform legii ceea ce înseamnă cam același lucru. Adică, faliment.** ■ La 10 ani de la Revoluție, președintele Constantinescu se simte „apăsat" de structurile fostei Securități, structuri care descoperă președintele-geolog „se regăsesc doar în PDSR și PRM". I-auzi. ■ Titlul săptămânii: PNȚCD și PNL au divorțat, dau au promis că se vor recăsători la toamnă („Evenimentul zilei"). ■ În Monitorul Oficial a apărut lista societăților comerciale declarate „strategice" - deci de interes fundamental pentru statul român - listă care cuprinde alături de Aerofina București, IAR Chimbav, Avioane SA Craiova și pe ... Cotnari SA, Moda SA, Bucovina Turist ori Mamaia SA. Astea, da, obiective „strategice"!

M. DORGOȘAN

Cu noul CONNEX ACTIV
vorbeşti mai mult, vorbeşti mai ieftin!

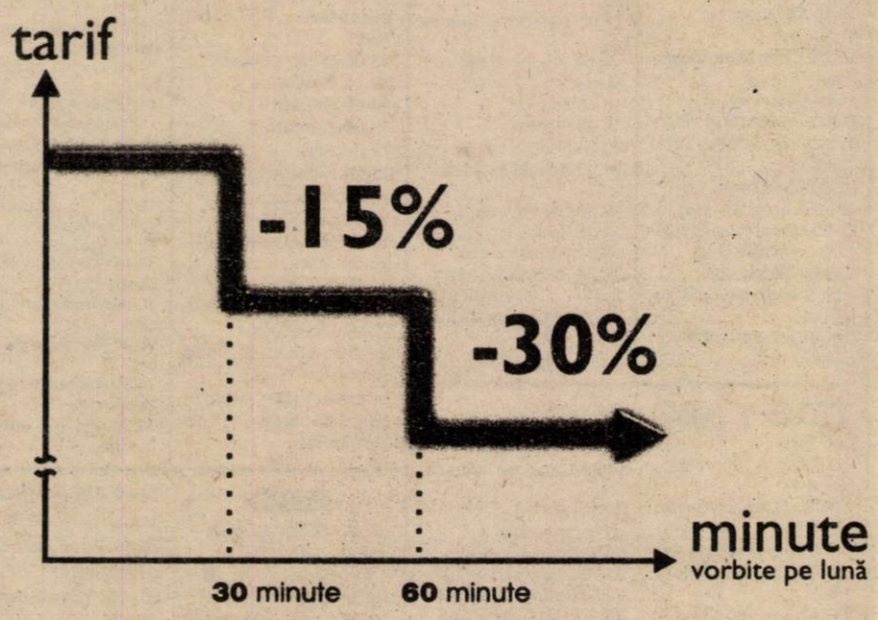

CONNEX lansează un nou abonament: CONNEX ACTIV.
E doar **9$*** pe lună şi are o calitate unică: cu cât vorbeşti mai mult, cu atât tariful pe minut scade. Astfel, după ce totalul convorbirilor depăşeşte 30 de minute, tariful scade cu 15%, iar după 60 de minute cu 30%. Cu noul **CONNEX ACTIV** cu cât vorbeşti mai mult, cu atât vorbeşti mai ieftin!

Până la 2 aprilie, **CONNEX** îţi oferă modelele **NOKIA 5110** şi **ERICSSON A1018** la preţuri speciale şi o lună fără să plăteşti abonament. Oferta este valabilă pentru toate tipurile de abonament **CONNEX**.

*Preţul nu include TVA.

CONNEX
Viitorul Sună Bine

SUB AMENINȚAREA ȘANTAJULUI

(Urmare din pagina 1)

Voci de cârcotași și de golani - cum îi apreciază președintele Constantinescu pe formatori de opinie din presa noastră - formulează întrebări și în legătură cu sursa unor sume exorbitante scoase de Victor Babiuc de la teșcherea. De unde să fi avut oare domn' ministru zeci, chiar sute de mii de dolari pentru cumpărarea unor societăți comerciale? Din modestul său venit ministerial? Dar să fi stat dumnealui în fotoliu de ministru o sută de ani - și tot n-ar fi putut aduna miliardele investite în diverse afaceri. Atunci, de unde? Poate că la această întrebare doar el poate da răspuns exact.

Problema care se pune este însă, mai puțin legată de sursele bunăstării fostului fruntaș al partidului democrat, coleg (cândva) și prieten de familie cu Petrică Roman, cât mai ales de implicațiile pentru țară a manipulării unora dintre deținătorii unor funcții de mare răspundere. Or, din acest punct de vedere, Victor Babiuc ocupa o funcție de importanță capitală pentru capacitatea armatei române de a apăra țara în caz de nevoie. Când ministrul său se găsește sub puterea șantajului, atunci armata însăși este șantajabilă. Și prin ea, țara. Noi, românii, ne simțim fără apărare, descoperiți, vulnerabili. La mâna dușmanilor din umbră.

Cândva, profesorul Brucan vorbea despre prostia românului, despre întunecimea de două decenii a minții sale îmbâcsite; astăzi el vorbește despre ticăloșia elitei noastre politice exprimată în chip monstruos în comportamentul unor oameni politici considerați, până deunăzi, modele de comportament politic onest. Dacă în miniștrii guvernului român nu mai putem avea încredere, dacă înșiși guvernanții noștri cad sub puterea mafiei, fiind expuși șantajului, atunci țara însăși se află în pericol. De fapt, să nu ne mirăm din cale afară auzind că unii dintre miniștrii noștri sunt manipulați de forțe negre, pentru că avem noi însine ocazia să privim mirați unele manevre și comportamente ciudate ale unor oameni politici de frunte ai țării. Bunăstarea venită brusc pe capul vreunei căpetenii îndată ce aceasta accede la vreo dregătorie mai de soi, (am în vedere achiziția vreunei limuzine luxoase, mutarea familiei într-o vilă splendidă, trimiterea odraslelor la studii la cele mai vestite universități din Anglia ori America) nu poate avea ca sursă leafa lunară, oricât de mare ar fi aceasta. Iar dacă nu din salariu, atunci de unde vin miliardele? Unii au afaceri legale și deci, câștiguri, dar sunt și mulți îmbogățiți pe căi miraculoase, din afaceri dubioase. De unde și sursa șantajului exercitabil asupra unora dintre cei aflați în înalte funcții de conducere a țării.

Sâmbătă, la Ineu, s-a desfășurat

BALUL VÂNĂTORILOR

În organizarea Asociației Județene a Vânătorilor și Pescarilor Sportivi, filiala Ineu, sâmbătă seara a avut loc - la restaurantul **„Moara cu Noroc"** - cea de-a doua ediție a Balului Vânătorilor.

Dl. Aurel Mihăieș, secretarul Asociației, ne-a declarat că **„deja această manifestare a noastră a devenit o tradiție. Astfel, una dintre cele mai vechi îndeletniciri umane, poate cea mai veche se manifestă an de an, în acest cadru și în județul nostru."**

Într-adevăr, organizarea de excepție a făcut cinste filialei vânătorilor ineuani, iar **„vânătorul - minune"** (Radu Filimon) s-a dovedit un amfitrion la înălțime. La fel s-a prezentat și orchestra coordonată de către maestrul Petrică Pașca.

D. S.

Arad

MOARTE SUSPECTĂ PE STRADA MIHAI EMINESCU

O tânără de 27 de ani, care locuia pe strada Mihai Eminescu din Arad, a fost găsită moartă la domiciliul său.

Corpul neînsuflețit a fost descoperit în cursul zilei de ieri de către vecini. Aceștia au forța ușa apartamentului. Mirosul care emana din apartament i-a determinat să recurgă la acest gest. Imediat au chemat ambulanța.

„Echipajul nostru, ajuns la fața locului, a constatat decesul tinerei și a anunțat Poliția, Parchetul și Medicina legală" ne-a declarat domnul **Alexandru Istrate**, operator registru urgențe în cadrul Serviciului de ambulanță Arad.

Tânăra nu prezenta la o primă examinare semne de violență, tocmai de aceea nu ar fi exclus să avem de-a face cu un caz de sinucidere. Era decedată cu cel puțin 24 ore înainte de a fi găsită. Cercetările continuă.

N. O.

REDUCERI DE POSTURI ÎN ÎNVĂȚĂMÂNT

Ministerul Educației Naționale (MEN) a stabilit schema după care vor fi reduse, începînd cu 1 aprilie 2000, cele aproximativ 23.000 de posturi, potrivit deciziei Guvernului și a alocațiilor bugetare pe anul în curs, a declarat, duminică, agenției MEDIAFAX, ministrul Andrei Marga.

Fiecare inspectorat școlar, inclusiv cel al Municipiului București, va diminua personalul prin reducerea cu cinci la sută a efectivului total de posturi, începînd cu data de 1 martie 2000.

În plus, inspectoratele școlare sunt autorizate să reorganizeze formațiunile de studiu, grupe și clase, din învățământul preuniversitar, în condițiile respectării efectivelor maxime de elevi. Mai mult, în învățământul preșcolar se vor verifica efectivele de copii în cadrul formațiunilor de studii, în special în mediul rural. Acolo unde este posibil, inspectoratele școlare vor renunța la cel de-al doilea sau al treilea post de director adjunct din unele unități școlare.

JOACA DE-A DEMISIA

(Urmare din pagina 1)

Aflată la începutul negocierilor de aderare la Uniunea Europeană, confruntată cu o situație internă catastrofală, României - care nu mai prea are timp - îi trebuia orice altceva în afară de circul de prost gust al domnului Babiuc. Însă toate urgențele și nevoile țării nu înseamnă absolut nimic în ochii celor care l-au manevrat pe Babiuc. Ei au câteva interese mărunte pe care le susțin cu îndârjire. Chiar dacă această îndârjire meschină face rău cât încape României, cui îi pasă? Nimănui!

Cred că niciodată, de-a lungul istoriei ei zbuciumate, România nu a fost condusă de oameni mai mărunți și mai lipsiți de patriotism ca acum. După ce că a instaurat modelul haosului ca stil de-a conduce țara, actuala putere își desăvârșește modelul: contează numai interesul individual, particular, mărunt, egoist, pe care-l obține cel mai bine în haosul general din jur. Ai, din ce în ce mai pregnant, impresia că politicienii noștri de nimic nu vor, nu doresc ordinea și stabilitatea. Când în societate este ordine, stabilitate, se observă imediat dacă vrei să construiești, să muncești, să faci ceva pentru țară. Ei, cei care ne conduc, n-au vrut și nu vor să muncească pentru țară. N-au avut și nu au soluții pentru situația disperată a României. Ei n-au soluții decât pentru interesele lor meschine, particulare. Și-atunci, pentru că s-au învățat la putere, degetele lor sunt pline de miere, cum să facă să nu vadă că nu sunt buni de nimic? Instaurând și perpetuând haosul. Ca o ceață deasă, haosul le maschează interminabilele manevre de politicieni ratați - ei știind foarte bine că nu sunt buni de nimic - dar hotărâți să-și umple buzunarele și, dacă se poate, să mai cucerească un mandat care le-ar oferi, din nou, prilejul de a se afla lângă borcanul cu miere. Ăsta este singurul lucru care-i interesează. Joaca de-a demisia a domnului Babiuc ne-a arătat nu numai încă un politician de proastă calitate, dar ne-a dezvăluit, încă o dată, cu ce s-a ocupat, de-a lungul mandatului, actuala putere.

LOTO special 6 din 49
Tragerea din 27 februarie 2000
23 12 36 38 41 17
NOROC
2 0 3 2 7 7 2

LUNI, 28 FEBRUARIE 2000

TVR 1

12,00 Ostatici ostili - rel.
13,30 Puncte cardinale
14,00 Jurnal
14,15 TVR Craiova
15,00 Pro Patria
16,00 Emisiune în limba maghiară
17,30 Agenția de plasare
18,00 Corect!
18,05 Doi băieți, o fată și o pizzerie - s.
18,30 Aproape ca acasă - s.
19,00 Avanpremieră Știri
19,05 Amintiri din secolul 20
19,10 Sunset Beach - s.
20,00 Jurnal * Meteo * Sport
20,55 Justiție militară- s.
21,40 Cu ochii'n 4
22,10 Cazuri ciudate - s.
23,05 Jurnalul de noapte
23,20 Recurs la morală
0,05 Marele Jazz

TVR 2

12,00 Povestirile operei - rel.
12,50 Videoclipuri
13,05 Desene animate
13,30 Cântecele neamului
14,00 Toți, împreună
14,45 Santa Barbara - s.
15,30 Știri
15,40 Trupa DP 2
17,45 Călătorind prin țară
18,00 Care pe care, o nouă provocare!
18,45 Se întâmplă acum!
19,15 Știri bancare
19,20 Căsuța poveștilor
19,30 Știri
19,45 Punct și de la capăt
21,30 E dreptul tău!
22,00 Fotbal: Meci din Campionatul Angliei
0,30 Nocturna
0,40 Limbi străine: engleză
1,05 TVM * Mesager

PRO TV

7,00 Bună dimineața, PRO TV e al tău!
10,00 Tânăr și neliniștit - rel.
10,45 Încă o dată - rel.
12,35 Dădaca - rel.
* P(r)oezia. La Eminescu
12,55 Știrile Pro TV
13,05 Diagnostic crimă! - s.
13,50 Povești extraordinare - s.
14,15 Vărul din străinătate - s.
14,45 Nisipurile din Miami - s.
16,15 Tânăr și neliniștit - s.
17,00 Știrile PRO TV
* Millennium. Clasic și modern
17,30 Pasiune interzisă - s.
18,25 Dădaca - s.
18,50 Chestiunea zilei
19,00 Știrile PRO TV
19,50 Chestiunea zilei
20,00 Amintiri fatale - dramă, SUA, 1993
* Millennium. Clasic și modern
21,55 Știrile Pro TV
22,00 Chestiunea zilei
23,30 Știrile Pro TV
* P(r)oezia. La Eminescu
0,00 Diagnostic: crimă! - s.
1,00 Chestiunea zilei - rel.
* P(r)oezia. La Eminescu
2,30 Știrile PRO TV - rel.

TV ACASĂ

5,00 Guadalupe - s.
6,00 Acasă la români - rel.
7,45 Căsuța poveștilor - rel.
8,15 Micuțele doamne - rel.
10,00 Floare de aur - rel.
11,30 Nimic personal - s.
12,20 919 Fifth Avenue - rel.
14,00 Antonella - s.
14,45 Iubire sfântă - s.
15,30 Dragoste și putere - s.
16,00 Copilul adus de mare - s.
17,00 Desene animate
17,10 Acasă la români - muzică populară
17,15 Acasă la bunica - rețete culinare
17,30 Pentru iubirea ta - s.
18,30 Știrile de Acasă
19,00 Vremea de acasă
19,05 Sânge din sângele meu - s.
19,55 Vremea de acasă
20,00 Înger sălbatic - s.
21,00 Femeia vieții mele - s.
21,55 Vremea de acasă
22,00 Pst! Pst! ... dragă Charlotte - thriller, SUA, 1964
0,15 Dragoste și putere - rel.
0,40 Surorile - s.
1,25 Profesiunea mea, cultura
2,50 Știrile de Acasă - rel.

ANTENA 1

7,00 Observator
8,00 Dimineața devreme
10,00 Știri
10,10 Pe cont propriu - s.
11,00 Prietenie interplanetară - SF, SUA, 1986
13,00 Știri
13,15 Raven - s.
14,00 Decepții - s.
15,00 Răsfățata - s.
17,00 Știri
17,25 Capcanele destinului - s.
19,00 Observator
20,00 Inspectorul Harry în acțiune - acțiune, SUA, 1976
22,00 Observator
22,30 Prezentul simplu
23,00 Marius Tucă Show
1,00 Caracatița 3 - s.
2,00 Răsfățata - rel.
4,00 Capcanele destinului - rel.
5,00 Hombres - războiul sexelor - s.

PRIMA TV

7,00 Karaoke show - rel.
8,00 Dimineața cu Prima
12,00 Celebri și bogați - rel.
13,00 Politica de mâine - rel.
15,00 Chic - magazin de modă - rel.
15,30 Cinemagia - rel.
16,00 Nadine Show - rel.
17,00 Celebri și bogați - s.
18,00 Focus * Sport * Meteo
18,55 Clip Art
19,00 Frontal
20,00 Dosarele Y
21,00 Brooklyn South - s.
22,00 Clip Art - rel.
22,05 Focus
22,30 Revista presei
22,35 Politica de mâine
0,30 Conspirația elvețiană - acțiune, SUA, 1975
2,00 Focus - rel.

TELE 7 ABC

7,00 Știri
7,10 Bună dimineața, România
9,00 Forța destinului - rel.
10,00 Știri
10,15 Teleshopping
10,30 Dintre sute de ziare - rel.
11,30 Rendez-vous la Tele 7 - rel.
12,30 Ora unu' a venit - rel.
15,00 Știri
15,10 Teleshopping
15,45 Post Meridian
18,00 Un as pe mânecă - rel.
19,45 Loto
20,00 Telejurnal
20,30 Economic ABC
21,00 Dintre sute de ziare
22,00 Dincolo de stadion
23,30 Cutia muzicală - rel.
0,00 Știri
0,30 Concert

TV ARAD

7,00 Observator
8,00 Știri TVA - rel.
8,30 Emisiune în limba bulgară - rel.
8,50 Divertisment - rel.
9,50 Anunțuri
10,00 Știri
10,10 Pe cont propriu - s.
11,00 Întâlnire interplanetară - SF, SUA, 1985
13,00 Știrile amiezii
13,15 Raven - s.
14,00 Decepții - s.
15,00 Răsfățata - s.
17,00 Știri
17,25 Divertisment
18,20 Anunțuri
18,30 Știri TVA
19,00 Observator
20,00 Arena
21,20 Anunțuri - rel.
21,30 Știri TVA - rel.
22,00 Observator
23,00 Marius Tucă Show
În continuare programul este identic cu cel al Antenei 1.

TV INTERSAT

8,55 Deschiderea programului
9,15 Revista presei
9,45 Horoscop
9,50 Dulce ispită - s.
10,30 Des. animate - Cartuna show
11,00 Retrospectiva știrilor săptămânii
11,35 Marea junglă - s.
12,00 Soldați de jucărie - film
13,30 Mistere, farmece și miracole
14,00 Lumea adâncurilor - rel.
14,15 Neon Rider - s.
15,00 Intersat Sport show
16,00 Des. animate
16,30 Nebunie generală - film
18,00 Săptămâna sportivă arădeană
18,25 Haideți să ne jucăm
18,45 Știri * Meto *Sport * Vocea străzii
19,30 Aradul prin gaura cheii
20,30 Farmacia de serviciu - s.
21,00 Nimeni nu o poate apăra - film
22,30 Poarta Iadului - f. horror

HBO

10,00 Măscăriciul - dramă, SUA, 1997
11,30 Des. animate - Războinicii stelari
12,00 Lulu - dragoste, SUA, 1998
14,00 Teoria conspirației - acțiune, SUA, 1997
16,15 Drumul fără întoarcere - thriller, SUA, 1998
18,00 Boogie Nights - dramă, SUA, 1997
20,30 D-na Dalloway - dramă, SUA, 1997
21,15 Totul despre sex - s.
22,45 Vacanță la Las Vegas - comedie, SUA, 1997
0,15 Sărutul dulce al răzbunării - thriller, SUA, 1997

ATOMIC TV

7,00 Selector
10,00 Reactor - rel.
10,30 Hai Hui - rel.
11,15 Atomix cu Michelle - rel.
14,00 Interactiv
15,55 Reactor
16,00 Romanian Top 100 cu Oana - rel.
18,00 Selector
19,00 Atomix cu Oana
21,55 Reactor
22,00 Gogs - des. anim.
22,30 File de poveste - rel.
23,00 Aria 52
0,00 Insomnia

RADIO ARAD & RADIO CONTACT (99,1 MHZ)

5,00 - 8,00 Lupta cu somnul; 8,00 - 10,00 BUNĂ DIMINEAȚA, ARAD!; 10,00 - 12,00 Tovarășii mei: 12,00-14,00 Pulsul zilei; 14,00-16,00 Contact FM; 16,00-17,00 Aradul sportiv; 17,00-18,30 Fresh; 18,30-19,00 Radio Megazin Deutsche Welle; 19,00 Bună seara, Arad!; 19,30-20,00 Viața spirituală; 20,00-22,00 Seară de seară; 22,00-24,00 Contact FM; 24,00-1,00 România-Bosnia, via staelit;

RADIO PRO FM (92,1 MHz)

0,00 - 2,00 ZONA LIBERĂ cu DJ Vasile; **2,00 - 5,00 MUZICĂ; 5,00 - 5,30 BULETIN DE ȘTIRI** la fiecare sfert de oră; **5,30 - 8,00 PRO FM PÂNĂ LA UNU** - cu Nono Semen și Laura Călăceanu; **8,00 - 10,00 PRO FM PÂNĂ LA UNU** - cu Cătălin Lăpușcă; **10,00 - 13,00 PRO FM PÂNĂ LA UNU** - cu Mihai Dobrovolschi; **13,00 - 14,00 13-14 CU ANDREI** - cu Andrei Gheorghe; **14,00 - 17,00 POFTIM PRO FM** - cu Cristian Pavel; **17,00 - 19,00 ARBEMA PREMIUM MUSIC** - cu Cătălin Lăpușcă; **19,00 - 22,00 ASCULTĂ-ȚI MUZICA!** - cu Andi Moisescu; **22,00 - 23,00 SPORT SHOW** - cu Ovidiu Ioanițoaia; **23,00 - 1,00 RONDUL DE NOAPTE** - cu Răzvan Exarhu

RADIO TIMIȘOARA

6,00 Ceasurile dimineții; 8,00 Muzică populară cu dedicații; 9,00 Cânt din suflet; 10,00 Radio circuit; 11,00 Cronofon; 12,00 Miez de zi la polul vest; 13,00 Emisiune în lb. germană; 14,00 Emisiune în lb. maghiară; 15,00 Emisiune în lb. sârbă; 16,00 Radio cocktail; 18,00 Actualitatea radio; 18,10 Orele cetății; 19,00 Radiojurnal; 19,15 Civica; 20,00 Călătorie în lumea poveștilor; 20,15 Conexiuni rock; 21,00 Curierul de seară.
Știri: 6,00, 7,55; 9,00; 11,00; 12,50; 17,00; 20,00; 21,00; 21,55.
Radio Jurnal: 7,00; 16,00; 19,00.

RADIO SEBIȘ

6,00 - 8,00 Detașamentul de trezire; 8,00 - 9,00 Cântă-mi lăutare - muzică populară; **9,00 - 10,00 Alo, tu alegi; 10,00 - 12,00 Cafeaua de zece; 12,00 - 13,00 La porțile dorului** - muzică populară; **13,00 - 14,00 FM-ul de prânz; 14,00 - 15,00 Poesis; 15,00 - 16,00 Astăzi te sărbătorim** - muzică populară și dedicații muzicale; **16,00 - 18,00 După patru; 18,00 - 19,00 Telefonul cu bătoane; 19,00 - 20,00 La mulți ani!** - dedicații muzicale; **20,00 - 22,30 Pas montan; 20,30 - 21,00 Secretele vieții; 21,00 - 23,00 Fotbal Club 21** - talk-show; **23,00 - 24,00 Ascultă și tu!; 0,00 - 2,00 92,1 Insomnii; 2,00 - 6,00 Nocturna muzicală;**

DOUĂ SCENARII, AMBELE CATASTROFALE PENTRU ROMÂNIA

– D-le Ion Cristoiu, iarăşi parcurgem o criză guvernamentală. De fapt, a existat după 1996 o perioadă de stabilitate?

– Cred că nu, deoarece crizele s-au succedat an de an. Bineînţeles, ne referim la crizele care au apărut în presă şi nu la răcâielile de zi cu zi ale guvernanţilor...

– Astăzi este la modă scandalul Babiuc...

– După Ciorbea, după Radu Vasile şi după multe altele a apărut şi scandalul Babiuc. De fapt, Victor Babiuc este împins de la spate...

– De cine?

– De forţele pitite-n umbră, care-au pus la punct câteva planuri bine gândite...

– Scenarii electorale?

– Evident! Primul ţine de scoaterea cu orice preţ a PD-ului de la guvernare. De fapt, plătirea unor polite acumulate în acest mandat, în care democraţii aproape că ajunseseră să se erijeze în singurii reformatori din guvern. Cel de-al doilea scenariu se referă la tendinţa preşedintelui Constantinescu de a discredita toată clasa politică şi toate partidele româneşti...

– De ce?

– Pentru a se prezenta ca singura salvare a ţării şi, în final, pentru a acapara puteri discreţionare...

– Asta sună a dictatură...

– Exact! De fapt, preşedintele Constantinescu repetă scenariul lui Carol al II-lea din 1939: dictatura regală a fost posibilă doar pe fondul discreditării partidelor din acea vreme.

– Totuşi, dacă PD-ul este lovit sub centură, iar PNŢCD-ul se spulberă pe zi ce trece, iată că PNL-ul n-a fost prea atacat...

– N-a fost ÎNCĂ atacat, dar mai există timp şi pentru liberali. Acest partid este de departe cel mai vulnerabil şi tocmai de aceea a fost lăsat la urmă. Chiar şi în cazul Babiuc, liberalii au prezentat două poziţii diferite: în timp ce dl. Quintus milita pentru împăcare, prim-vicepreşedintele Stoica făcea jocurile dezbinării.

– La sfârşitul săptămânii trecute, întâlnindu-se cu medicii şi farmaciştii ţărănişti, preşedintele Constantinescu se plângea de faptul că a fost învins de Securitate...

– Este ultima dintre enormele gafe cu care ne-a obişnuit Emil Constantinescu. După patru ani de mandat, după ce a fost şi şeful absolut al CSAT-ului, SRI-ului, DIE etc, cum poţi să spui că te-a învins Securitatea lui Ceauşescu? Dacă Securitatea era aşa de puternică, atunci cum de-a ajuns dl. Constantinescu preşedintele României în 1996?

Trecând peste faptul că medicii nu pot fi ţărănişti, legionari sau iezuiţi, cum a fost posibil ca preşedintele ţării să mai facă o gafă enormă? Mă întreb şi eu... În 1996, românii au votat pentru un preşedinte puternic şi autoritar, nu pentru unul cu „nervi de muiere".

– Credeţi că această strategie prezidenţială va da roade?

– Nu! Ambele scenarii arătate mai sus ar fi catastrofale pentru România. Cât despre preşedintele Constantinescu, trebuie să remarcăm faptul că trăieşte pe deasupra României, iar strategia persecuţiei nu prinde la români. Dimpotrivă...

DORU SINACI

„Îmi dau cuvântul de onoare că voi rămâne eu însumi"

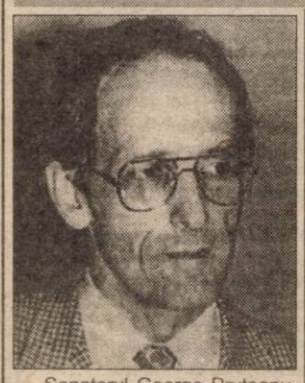

Senatorul George Pruteanu şi-a anunţat, joi 24 februarie a.c., la Consiliul Naţional al PDSR în plen, înscrierea în partidul d-lui Iliescu.

– Domnule senator, nici unul din zvonurile lansate de mass media nu s-au confirmat. La început eraţi dat ca sigur membru A.p.R., P.N.L. sau chiar P.D. Cum aţi ajuns în P.D.S.R.?

– Imediat după excluderea mea din PNŢCD, am fost invitat la negociere cu P.D. Au urmat P.D.S.R., A.p.R şi nu în ultimul rând P.U.N.R., care mi-a propus chiar susţinerea candidaturii la Preşedinţie. Am primit cu politeţe toate aceste invitaţii şi am reflectat asupra tuturor. Nu mulţi ştiu că a doua zi după excluderea din PNŢCD, am primit un telefon din partea unei persoane importante din P.D.S.R. Apoi, în luna iunie a anului trecut, domnul Adrian Năstase mi-a propus din nou un loc în P.D.S.R. A trecut mult timp până m-am decis, fiindu-mi teamă ca unii să nu spună că am luat o decizie de tip oportunist gen **„hai să prindem repede un ciolan care mi se oferă"**. La sfârşitul verii anului 1999 mi s-a propus chiar ceva substanţial, respectiv vicepreşedinţia filialei constănţene a P.D.S.R. Mi s-a părut hazardat, aşa că am refuzat. Refuzul mi se pare de bun simţ, deoarece sunt nou venit şi trebuie să mă rodez şi, eventual, să-mi dovedesc capacitatea de a fi conducător în acest partid. Ţintesc un loc şi vreau să fiu în continuare parlamentar şi să-mi spun părerea.

– Se spune că în P.D.S.R. sunt oameni rigizi şi riguroşi. Cum se va potrivi stilul dumneavoastră caustic cu PDSR?

– Îmi dau cuvântul de onoare că voi rămâne eu însumi şi, dacă se va dori, voi rămâne un fel de independent pe listele P.D.S.R. Apoi, Ion Iliescu nu este chiar acel scorţos de care se vorbeşte, pentru că el este autorul acelui celebru „Măi, animalule!" Ar mai fi şi acel „Măi, golanule!" din Piaţa Universităţii, când şi eu purtam insigna de golan, de care eram mândru. Sigur că există un limbaj cam rigid la social-democraţi şi, de aceea, eu vreau să vin cu o contribuţie, să fiu un pic mai natural şi deschis. La drept vorbind, în PDSR sunt personalităţi atractive şi care au strălucire şi charismă, mai multe decât în alte partide. Imaginea că la noi sunt doar tipi rigizi şi oarecum dogmatici, este o tâmpenie. Este sigur că, totuşi, peste tot sunt hahalere.

– Există cumva o modă printre ex-premierii României de după '89 să-şi facă partide. Petre Roman, Victor Ciorbea şi acum Radu Vasile căruia nu-i acordă multă lume şanse. Care este opinia dumneavoastră?

– Nu se poate vorbi de o modă, ci mai degrabă de faptul că fiecare a trebuit să se adapteze unui anumit moment. Cât despre Radu Vasile, fără a fi răutăcios, lumea trebuie să ştie că a luat un loc sigur în viitoarea legislatură.

Am cugetat multă vreme şi mi-am dat seama că P.D.S.R. este partidul cel mai potrivit cu ceea ce poate şi ceea ce este România. Trebuie să spun că nu vreau să critic pe nimeni, dar celelalte partide nu satisfac aceste exigenţe. Întrucât C.D.R. a mers doar cu şchiopătări, poticneli şi sincope, a ajuns în prăpastie. Poate că şi P.D.S.R. a greşit, dar a încercat să meargă pe un drum anume şi de aceea am ales acest partid.

– Odată cu schimbarea partidului v-aţi modificat ideile politice şi ideologice?

– Ideologia mea a rămas aceeaşi şi voi fi acelaşi om şi în P.D.S.R. De altfel, poziţiile mele s-au întâlnit involuntar cu cele ale noului meu partid. Cel mai clar exemplu este chiar motivul excluderii mele din PNŢCD, respectiv atitudinea mea în ceea ce priveşte legea învăţământului şi în special, în legătură cu înfiinţarea unei universităţi cu predare în limba maghiară. Chiar şi în privinţa manualelor alternative, părerile noastre au fost comune. Eu am vrut binele P.N.Ţ.C.D.-ului, care trebuia să fie un partid de stânga, sau în orice caz de centru-stânga, deci în opoziţie cu liberalii. Tot ce au întreprins ţărăniştii a fost în dezinteresul lor şi al ţării, astfel încât am fost dezamăgit. În cele din urmă, a trebuit să optez pentru un partid care vrea binele României într-un mod suportabil. Altfel spus, vreau să particip la o operaţie şi pacientul să fie anesteziat, căci, dacă nu, vom avea reforma reuşită, dar pacientul mort.

– Cât de repede veţi ajunge în fruntea P.D.S.R.?

– Eu zic că timpul va decide, aşa cum se va întâmpla şi în cazul premierului Mugur Isărescu căruia nu-i acord prea mult timp pe acest scaun. Să nu ne mirăm dacă îşi va da demisia singur, în trei-patru luni.

CORNELIA POPESCU

Organizaţie PRM la Horia

Recent, a avut loc o întâlnire a conducerii PRM Arad, reprezentată de preşedintele Lucian Stana, prim vicepreşedintele Petre Sabău şi vicepreşedintele Eugen Butar cu simpatizanţii partidului din localitatea Horia. Principala problemă discutată a fost cerinţa localnicilor ca Horia să reprimească statutul de comună, problemă pe care PRM Arad s-a obligat să o susţină odată cu accederea la guvernare. După semnarea de către 25 de simpatizanţi a adeziunilor de aderare la partid a fost ales un comitet de conducere al cărui preşedinte este dl. inginer Iancu Marius.

Vineri, 25.02.2000, a avut loc la sediul partidului o şedinţă lărgită a Consiliului Municipal Arad al PRM, la care au participat şi toţi preşedinţii organizaţiilor din cartiere, în care s-a avut în vedere gradul de pregătire la nivelul municipiului Arad al partidului în perspectiva alegerilor locale din iunie 2000 ca şi organizarea Conferinţei Municipale a Organizaţiei de Femei.

PARTIDUL POPULAR NU ARE SEDIU

Ei îl acuză pe primar de... reticenţă

Una dintre problemele cu care se confruntă membrii arădeni ai celui mai nou partid apărut în peisajul politic românesc, respectiv Partidul Popular al lui Radu Vasile, este lipsa unui sediu. **„Din acest motiv nici doritorii care vor să se înscrie la noi nu ştiu unde şi cum să ne contacteze"**, a precizat deputatul Mihai Calimente.

După cum ne-au declarat membrii PP, deşi au înaintat o cerere oficială şi au realizat toate diligenţele necesare, până acum n-au primit nici un semnal din partea Primăriei. **„Nu ştiu de ce, dar există reticenţe din partea primarului Neamţ în a ne acorda un sediu"**, s-a plâns Mihai Calimente.

În altă ordine de idei, populari arădeni i-au atras atenţia primarului Valentin Neamţ că a comis o ilegalitate atribuind spaţiul de pe Horia 2, fostul birou parlamentar al lui Ion Raţiu, noului deputat liberal Ştefan Popa. **„Primarul nu putea semna o asemenea decizie, întrucât acel spaţiu a fost atribuit regretatului Ion Raţiu prin hotărâre de Consiliu Local"**, a precizat consilierul Ioan Mureşan.

Până una-alta, arădenii care doresc să se înscrie în Partidul Popular va trebui să mai aştepte sau să apeleze la cunoştinţe personale ca să ia contact cu partidul.

Ş. POPESCU

Comunicat

În legătură cu recentele dezbateri politice lansate pe marginea numirii de către Partidul Democrat a unui nou ministru al Apărării, facem următoarele precizări:

■ Considerăm că atât iniţierea acestor dezbateri politice cât şi prelungirea lor nejustificată sunt nepotrivite faţă de priorităţile actuale din agenda Guvernului şi coaliţiei guvernamentale: aprobarea Proiectului de buget pe acest an, continuarea susţinută a restructurărilor începute în domenii prioritare ale economiei, începerea negocierilor la primele capitole privind aderarea la Uniunea Europeană, accelerarea procesului legislativ ş. a.

■ P.D. consieră că s-ar evita orice impas politic legat de demisia domnului Babiuc din partid dacă ar fi fost respectate de toţi partenerii regulile şi angajamentele politice din coaliţie;

■ P.D. este gata să participe imediat la un dialog cu partenerii de coaliţie pentru rezolvarea rapidă a impasului actual, astfel încât priorităţile de pe agenda Guvernului să nu fie incomodate de prelungirea actualei situaţii;

■ P.D. consideră că orice încercare de a se specula public detalii legate de evoluţia impasului politic din coaliţie din ultimele zile este contraproductivă şi poate afecta spiritul de colaborare de care este nevoie acum în acţiunea coerentă a Guvernului.

25 februarie
Purtător de cuvânt
DUMITRU MOINESCU

PENTRU LEGEA LUPU NU EXISTĂ ÎNCĂ REGULAMENTUL DE APLICARE

– Interviu cu GHEORGHE NEAMȚIU - prefectul Aradului

– Domnule prefect, iată că de aproape două luni de zile a intrat în vigoare Legea 1/2000, așa-zisă „Legea Lupu". Cum stăm cu punerea ei în aplicare în județul Arad?

– Principalul impediment în punerea ei în aplicare este neapariția regulamentului de aplicare a acestei legi, regulament care printre altele, se pare că va modifica și componența comisiilor locale de aplicare a Legii fondului funciar. Este de notorietate faptul că aceste comisii, cu mici excepții, nu mai funcționează.

O altă problemă este legată de aplicarea acestei legi în domeniul forestier. Trebuie ca specialiștii în cadastru forestier, prin grija ROMSILVA, să stabilească cât mai curând perimetrele retrocedabile și să le predea comisiilor locale. Până la această predare (punere în posesie). Până la acel moment, ROMSILVA are obligația de a asigura administrarea și paza acestor păduri. Întârzierea acestei lucrări de predare - primire care ține tot de neapariția normelor de aplicare a Legii 1/2000 duce la o situație anormală în care cetățenii, viitori proprietari ai pădurilor, trebuie să cumpere lemn de foc de la ROMSILVA, din perimetrele pe care vor fi proprietari. Această situație este anormală și trebuie cât mai repede rezolvată.

De asemenea, ne confruntăm în unele localități din județul Arad cu o situație destul de dificilă: nu se mai găsesc actele doveditoare cu componența composesoratelor, pădurilor și pășunilor urbariale. Aceste proprietăți de grup se găsesc înscrise în cartea funciară dar pentru autorizarea lor în instanță și constituirea lor în persoane juridice, așa cum prevede Legea 1/2000 este necesar și tabelul cu proprietarii care fac parte din aceste parcele, tabelele în care sunt înscrise și „drepturile" acestor proprietari.

– Cine se face vinovat de absența la această oră a normelor de aplicare a Legii 1/2000?

– Regulamentul de aplicare a Legii 1/2000 trebuia întocmit de Ministerul Agriculturii în termen de 30 de zile a apariției Legii în Monitorul Oficial. Din discuțiile care au avut loc pe această temă cu prefecții, s-a arătat necesitatea apariției cât mai rapide a acestui regulament având în vedere, în primul rând modul de stabilire a comisiilor de punere în posesie. Ni s-a promis că acest regulament va ieși încă în cursul lunii ianuarie, dar vedeți suntem la sfârșitul lui februarie și situația e neschimbată.

– Perioada de două luni de zile prevăzută pentru depunerea actelor doveditoare pentru susținerea cererilor prevăzută în Legea 1 vi se pare suficientă?

– După părerea mea, e posibil ca, cei în drept să nu reușească să se încadreze în acest termen. Probabil că acest termen va fi prelungit. Eu, personal, mi-am exprimat disponibilitatea față de persoanele din teritoriu pentru a le ajuta să pătrundă acolo unde întâmpină dificultăți (Arhivele statului, OCAOTA ș. a.) pentru a-și procura actele necesare.

– Ați fost, în ultimele săptămâni, pe această problemă în mai multe localități ale județului. Poate ne spuneți cum stă problema cu privire la tăierile de material lemnos de către ROMSILVA din pădurile ce vor fi atribuite celor în drept?

– Din toate întâlnirile pe care le-am avut în teritoriu reiese o bună colaborare cu Direcția Silvică. Nu se mai fac exploatări „de principal" ci doar lucrări de întreținere, căzături și exploatare lemn de foc (mai ales acolo unde și populația cere acest lucru).

– Aplicarea Legii fondului funciar cu modificările ei ulterioare este singurul motiv pentru care vă deplasați, săptămânal, în teritoriu?

– Nu. În aceste deplasări dăm tot timpul și informațiile cele mai calde referitoare la subvenții (prin cupoane), primele de care beneficiază agricultorii, programe PHARE (în special Programul SAPART, un program de dezvoltare rurală finanțat de Uniunea Europeană).

Am intensificat întâlnirile cu Direcția Agricolă ale agenților agricoli din localități pentru ca aceștia să transmită la rândul lor cetățenilor toate informațiile necesare. În cursul acestei săptămâni, probabil miercuri, vom avea o întâlnire la Prefectură cu toți primarii și secretarii din județ pentru discuții referitoare la modul de întocmire a tabelelor și acordarea cupoanelor agricole.

– Vă mulțumesc!

A consemnat
DANA LASC
Foto: AL. MARIANUȚ

215 ANI DE LA ÎNĂBUȘIREA RĂSCOALEI LUI HOREA, CLOȘCA ȘI CRIȘAN

Astăzi, 28 februarie, se împlinesc 215 ani de la martiriul lui Horea, Cloșca și Crișan, conducătorii răscoalei țăranilor români din Ardeal. Răscoala a fost precedată de mai multe revolte: în 1703, 1721, 1727, 1759-1760. Aceste răscoale au fost consecința cumplitei oprimări naționale și sociale a țărănimii românești din Ardeal de către nobilimea maghiară. Starea de sărăcie, umilința, lipsa totală de drepturi, nerecunoașterea românilor ca națiune au fost cauzele care i-au determinat pe țăranii români să se răscoale.

Răscoala a izbucnit în luna octombrie a anului 1784; intensitatea ei a fost pe măsura urii, deznădejdii și mizeriei acumulate de țărani. Nobilimea a simțit pe propria piele efectele urii și disperării celor săraci, umiliți și batjocoriți până la condiția de robi.

Programul de revendicări al răsculaților a vizat desființarea iobăgiei, a clasei nobiliare ungurești și austriece, dar acest program a urmărit și obținerea de drepturi naționale pentru români; să nu uităm ultimele cuvinte ale lui Horea: „Mor pentru națiune!".

Răscoala a fost înăbușită, iar capii răscoalei au fost prinși prin trădarea unor români „cozi de topor". Cei trei conducători au sfârșit în mod tragic: Horea (Nicola Ursu) și Ion Cloșca au fost uciși prin tragere pe roată, la 28 februarie 1785, la Alba Iulia pe Dealul Furcilor, iar Crișan s-a sinucis în închisoare.

Este de remarcat demnitatea și eroismul celor doi martiri, Horea și Cloșca, în fața morții cumplite pe care le-a pregătit-o nobilimea maghiară.

Cei care conduc astăzi destinele României ar trebui să învețe din istorie și să le fie teamă de disperarea celor mulți, săraci și umiliți.

Să ne amintim mereu de lecțiile istoriei și să ne cinstim eroii și martirii!

FILIALA VATRA ROMÂNEASCĂ ARAD

Pe Comunarzilor, nr. 7-9

DEBANDADA A „PĂPAT" PESTE 100 MILIOANE LEI

Imobilul de la nr. 7-9 de pe strada Comunarzilor din Grădiște, aparține de S.C. Alfar, și este destinat, oficial, „nefamiliștilor". În realitate însă cele 72 camere sunt ocupate în marea majoritate de mai mult de 2 persoane. Președintele blocului, Palaga Dragoș, spune că în bloc trăiesc 150 locatari.

Dacă odată toți locatarii erau angajați „Alfar" - proprietarul imobilului - astăzi, la această societate mai lucrează jumătate din ei. Fapt care a dus, coroborat și cu alte cauze, la starea de astăzi a imobilului. Coridoare murdare, fără becuri, camere insalubre, pereți cu igrasie etc. Adevăratul focar de infecție îl reprezintă însă grupurile sanitare, pe unde, se vede treaba, că n-a trecut de mult nici măcar o mătură.

Locatarii spun că s-a ajuns aici din cauza lipsei banilor. De la 1 februarie anul trecut și până zilele acestea, imobilul a fost debranșat de la rețeaua de energie electrică. „Acum, pentru c-am plătit jumătate din datoria către Renel - care în total a fost de 70 milioane lei - am fost rebranșați" - ne-a mărturisit o locatară. De asemenea, căldura și apa caldă lipsesc de mai bine de doi ani și nu sunt nici speranțe că situația s-ar putea remedia. Pentru că și aici locatarii au restanțe de circa 80 milioane lei.

Deși nu toți locatarii sunt răuplatnici, din cauza unora dintre ei au ajuns să sufere în masă. Alții spun că beleaua li s-ar trage din neglijența administratorului care a „încurcat" cheltuielile.

Indiferent de cauze și de vinovați, viața din imobilul respectiv s-a degradat continuu. Acum, o mână de locatari sunt hotărâți să se trezească și să pună lucrurile la punct. Ei spun că dacă până la 1 martie, restanțierii nu vor plăti, aceștia vor fi dați în judecată. „Trebuie să rezolvăm odată debandada asta ..." - ne mărturisea o locatară ...

COSMIN TRIF

ÎNCĂ MAI SUNT OAMENI...

Încercăm pe această cale să aducem mulțumiri tuturor celor care ne-au oferit absolut dezinteresat ajutorul în realizarea visatului proiect - un cabinet de informatică la Școala generală Radna.

Mulțumim Asociației Ajutor Creștin Umanitar din Franța, care în luna noiembrie ne-a vizitat școala și ne-a promis 22 de calculatoare, promisiune care s-a materializat deja.

Mulțumim d-lui Pătroi Petru, reprezentant al firmei „MOL", d-lui Mihăescu Evald de la Asociația „Pe Stânca" din Lipova, firmei S.C. „I.C.P.V." SA, A Trinity Ing Com din Arad, firmei S.C. „Tehnodomus" din Arad și firmei Panin West SRL din Lipova.

Toți aceștia ne-au sprijinit prin bani și alte ajutoare materiale, convinși fiind de greutățile pe care le are învățământul în această perioadă de tranziție. Sprijinul lor este cu atât mai mare nefiind vorba de foloase materiale, ci în folosul învățământului, gândindu-se la pregătirea elevilor care trebuie să asigure viitorul societății de mâine.

Mulțumim anticipat și celor care ne vor sprijini în finalizarea acestui obiectiv.

prof. MARCELA TUSA, director Școala generală Radna

TEATRUL NAȚIONAL I.L. CARAGIALE, LA ARAD

O piesă de mare succes a Teatrului Național I. L. Caragiale București va fi susținută pe scena Teatrului de Stat Arad în data de 3 martie, de la orele 17 și 19.

Este vorba despre comedia **„Dragă mincinosule"** în interpretarea a doi mari actori - **Adela Mărculescu** și **Damian Crâșmaru**. Comedia este inspirată de corespondența dintre George Bernard Shaw și Stella Campbell - povestea pasionantă a unei iubiri imposibile, trăite de o femeie și un bărbat, pe care talentul și caracterul i-au apropiat și îndepărtat în egală măsură.

George Bernard Shaw, celebrul dramaturg și renumita actriță s-au iubit, s-au certat, s-au urât dar au fost incapabili să renunțe unul la celălalt. O piesă remarcabilă, jucată cu succes pe marile scene ale lumii, o provocare. O imagine a teatrului de ieri, de azi și dintotdeauna. Partitură seducătoare căreia îi dau viață cele două mari vedete ale Naționalului bucureștean și ale scenei românești - Adela Mărculescu și Damian Crâșmaru. Regia este semnată de **Maria Pașici**, iar scenografia aparține **Dianei Ruxandra Ion**.

Biletele s-au pus în vânzare la agenția Teatrului de Stat, zilnic, între orele 11-13 și 16-17,30.

Un inedit poet al florilor MIHAI BOTEZ

Multe generații, tineri trecuți după 1950 prin Școala de gimnastică și judo a lui Mihai Botez au ajuns campioni naționali sau și-au întărit trupul dar și mintea într-un mod armonios. Maestrul Botez a mai turnat în mintea învățăceilor pe lângă tehnica disciplinei sportive o pictură de frumusețe, bunătate și candoare. Iată de ce ei au ținut să fie prezenți la vernisajul maestrului descoperind cu încântare că Mihai Botez nu este numai un mare virtuos - campion al artelor marțiale dar și un poet al gingășiei florale.

Că este așa ne-o dovedesc cele 80 de fotografii color, expuse pe simezele sălii FORUM, veritabile ferestre deschise spre visare. Ele sunt rodul unei munci susținute de-alungul a doi ani de zile, când artistul inspirat de peisajele mirifice din Carpați, Iunca Mureșului-dar și de dragul nostru oraș, a fotografiat cu meșteșug și artă peste 1000 de flori.

Multe dintre ele: flori de cireș, liliac, trandafir, bujor, panseluță, cală, ghiocel, frumos cadrate, bine luminate. Te impresionează plăcut de la prima vedere și îți cere ție privitorule să le așezi la loc de cinste în sufletul tău. Altele depășind condiția fotografiei frumoase, prin forma, culoarea, atmosfera degajată și mijlocul begoniei, scaietului, hibiscumului, ochiului boului, îți pun întrebări incomode: de ce se iubesc oamenii? de se urăsc? credem în Dumnezeu? prostia doare? și conferă imaginilor calitatea de eseu fotografic. Invidios pe Vincent, pe Van Gogh, Mihai Botez fotografiază toamna câmpurile de floarea-soarelui, fără a apela la metodele impresionismului și reușește în cele trei fotografii expuse să ne convingă de frumusețea sobră a acestei plante cosmice.

Prin această superbă explozie florală în plină iarnă a apocalipticului an 2000, artistul Mihai Botez, aflat în pragul respectabilei vârste de 78 de ani, ne oferă un admirabil recital de „poezie fotografică" și un prilej de meditație spre gingășie, candoare, frumusețe.

prof. VIRGIL JIREGHIE

O DATĂ-I DESTUL! C-APOI MERGE DE LA SINE...

Poate că expresia din titlu vă șochează, pe unii, ducându-vă la cine știe ce idei năstrușnice. Vă propun să fiți mai temperați și mai cu picioarele pe pământ pentru a putea observa, printre altele, un aspect asupra căruia îndeobște nu zăbovim (dar oare de ce?!) cu prea multă insistență. Așadar, volens-nolens, copiii și nepoții noștri de vârstă... preuniversitară s-au aflat vreo cinci

Pi(ș)cătura zilei

săptămâni într-o prelungită vacanță ale cărei urmări și costuri vor fi greu de trecut cu vederea. Deh! dacă așa vor... iubiții noștri conducători de partide, guvern și stat, chiar încălcând legile... Deocamdată NO COMENT, întrucât a spune - pentru unii, firește, dintre tinerii noștri - că s-au aflat în grevă e un non sens. Căci... domniile lor ... repet, unii, deși de la o zi la alta se pare că sunt tot mai mulți - n-au pregetat să semneze „condica de prezență" prin cele baruri, birturi, discoteci și alte... „bombe" în loc să recupereze ceea ce au pierdut cu cartea. Asta pe de-o parte...

Pe de alta, însă, nu puțini - într-un fel sau altul - au continuat să consume droguri, căci - NU, NU VĂ MIRAȚI! - până și Poliția a confirmat nu demult în mod public că amatorii, consumatorii sunt tineri și foarte tineri, în primul rând. **Pentru că aceștia pot fi mult mai ușor ademeniți de către traficanții de droguri, devenind dependenți, căci se știe: în cazul drogurilor o dată-i destul, tentația se instalează iar apoi totul „curge" de la sine!** Nevoia de bani (de la o zi la alta tot mai mulți, procurați, inclusiv, prin hoții) pentru a putea cumpăra droguri se instalează copleșindu-i pe „clienți"; aceștia recurg printre altele și fel de fel de combinații între alcool și unele substanțe stupefiante destinate bolnavilor de cancer (acestea sunt mai ieftine și se vând și prin farmacii!); iar apoi ajungi să te și miri cum, așa peste noapte, prietenul are treceri bruște de la fericire la tristețe, nu mai mănâncă, nu-l mai interesează școala și prietenii, se descurcă intelectual cu dificultate, e moleșit și cu o stare de insomnie care-l doboară; ba râde fără motiv și are un comportament ca un alcoolic, nu se mai poate exprima ușor, coerent...

Și uite așa semnalele de alarmă se fac tot mai perceptibile că prietenului i s-a întâmplat „ceva" și că acel „ceva" trebuie de urgență - dacă nu e, totuși, prea târziu! - contracarat pentru a-l salva! Altfel, urmările sunt foarte dureroase, iar cei ce vând droguri n-au remușcări!

CONSTANTIN SIMION

Pentru a limpezi apele tulburi

A.J.V.P.S. PROPUNE UN REFERENDUM... PESCĂRESC!

* A fost stabilită cotizația pentru anul 2000

Vasile Jecei și Sorin Margineran, doi dintre semnatarii scrisorii deschise adresată recent Asociației Județene a Vânătorilor și Pescarilor Sportivi (A.J.V.P.S.) Arad nu fac parte din rândul membrilor pescari arădeni. Cel puțin așa reiese din evidențele A.J.V.P.S. Arad, susține Nicu Deme, directorul asociației arădene. Cu toate acestea, pentru că în cuprinsul scrisorii publicate în ziarul nostru s-au făcut referiri de interes general pentru pescari, directorul Deme ne-a pus la dispoziție date și documente menite să lămurească situațiile așa-zis neclare.

CHELTUIELI DE-ALE PESCARILOR

Din documentele contabile ale A.J.V.P.S. Arad reiese că în perioada 1995-1999 s-au făcut încasări de aproape două miliarde lei. Pentru sectorul de pescuit, în același interval s-au efectuat cheltuieli pentru: repopulări cu pește - 412.031.000 lei; concursuri de pescuit interne și internaționale - 231.598.000 lei; chirie Baraj Taut (18 luni) - 173.374.000 lei; cotă 5% A.G.V.P.S. - 106.366.000 lei. Toate aceste cheltuieli au fost aprobate de A.J.V.P.S. la propunerea pescarilor. „Din totalul cheltuielilor generale ale A.J.V.P.S., pescarii au contribuit cu doar 25%, în conformitate cu hotărârea Consiliului Județean al asociației noastre. De altfel situația financiară a fost prezentată în primul trimestru al fiecărui an și niciodată nu a fost contestată de către reprezentanții pescarilor din consiliu", precizează Nicu Deme.

ADUNĂRI GENERALE LIPSĂ...

În perioada '95-'99 trebuia să se organizeze, într-adevăr, cinci adunări generale ordinare, însă au fost organizate doar două și una extraordinară. Directorul A.J.V.P.S. susține că celelalte adunări generale, n-au putut fi organizate datorită multiplelor schimbări legislative în domeniu, care în ultimii ani au început să pună sub semnul întrebării însăși existența asociației. „La adunarea generală extraordinară a pescarilor din luna iunie 1999, au participat circa 300 de pescari. La acea dată participanții nu au solicitat informații privitoare la situația financiară, și nici nu s-a pus problema unei eventuale separări de vânători" spune Deme. De altfel, nici directorul executiv, nici conducerea A.J.V.P.S. nu se opune separării pescarilor de vânători, dar doresc ca o eventuală divizare să se facă legal, în conformitate cu statutul. „După adunarea generală a pescarilor convocați de vicepreședintele Dorel Hârșan, Comitetul de Inițiativă ne-a înaintat o cerere, solicitând convocarea adunării generale extraordinare. În 21.02.2000 Consiliul A.J.V.P.S. a analizat cererea și a constatat că nu sunt îndeplinite condițiile statutare de a convoca o asemenea adunare generală, care impun ca minimum o treime din cei 7000 de membrii pescari și vânători să solicite acest lucru. Adică era nevoie de circa 2350 de semnături. Cu toate acestea anul 2000, fiind scadent pentru alegerea organelor de conducere, vom convoca adunarea generală ordinară, unde se va pune în discuție și o eventuală separare a pescarilor de vânători", explică directorul Deme. Data adunării generale va fi stabilită de către Consiliul A.J.V.P.S.

PESCARI CHEMAȚI LA VOT

Pentru ca pescarii arădeni să poată pescui în legalitate, Consiliul A.J.V.P.S. a stabilit cotizația pentru anul 2000. Aceasta se compune din 200.000 lei/an pentru apele de interes public și 50.000 lei/an pentru bălțile din județ. Cotizația de 200.000 lei este în concordanță cu suma fixată de A.G.V.P.S. din România și dă dreptul pescarilor să pescuiască în orice apă de interes public din țară. Plata cotizației trebuie făcută până la data de 31 martie, dată după care vor fi percepute penalizări. „Cu ocazia vizării permisului de pescuit, pescarii își vor putea exprima, în scris, opțiunea privind separarea lor de vânători sau păstrarea situației actuale", ne-a spus în finalul discuției noastre Nicu Deme. Altfel spus, pescarii au un motiv în plus să se grăbească să-și plătească cotizația, ocazie cu care își pot exercita în mod democratic, voința de a rămâne sau nu membri ai A.J.V.P.S. Arad.

FLORIN TRUȚ

Foto: AL. MARIANUȚ

Fiindcă bugetul e mic

PRIMĂRIILE AU ACCEPTAT CU GREU PLATA PERSOANELOR CU HANDICAP

Inspectoratul Teritorial de Stat pentru Persoanele cu Handicap Arad are în evidență aproape 3.500 de persoane cu handicap, dintre care puțin peste 2.500 sunt adulți. Atât adulții, cât și copiii cu handicap grav au dreptul la un asistent personal (însoțitor) care supraveghează, acordă asistență și îngrijire permanentă persoanei cu handicap. Dacă până la sfârșitul lui '99 însoțitorii erau plătiți de ITSPH Arad, de la 1 ianuarie 2000 - conform OUG 102/99 - ei trebuie plătiți de primăria în a cărei rază teritorială domiciliază persoana cu handicap.

Pentru a fi remunerați lunar din fondurile bugetelor locale, **toate** primăriile din județ trebuie (sau mai bine spus trebuia deja) să încheie cu ITSPH Arad un protocol de preluare a însoțitorilor. Numărul acestora se ridică la 1.150 pe întreg județul, din care 350 în municipiul Arad.

După îndelungate discuții între Inspectorat și reprezentanții primăriilor, discuții ce au durat mai mult de o lună, din cele 75 de primării doar 8 nu au semnat convenții cu conducerea ITSPH Arad. Menționăm că Primăria Arad se numără printre cele care au preluat însoțitorii. „Inspectoratul a avut foarte mult de lucru în ultima perioadă. Încă din decembrie am trimis tuturor primăriilor adrese prin care le-am înștiințat că de la 1 ianuarie 2000 trebuie să preia însoțitorii. Multe primării au acceptat foarte greu ordonanța. Ele au motivat că normele la ordonanță n-au apărut încă. Asta e adevărat. Însă și noi am lucrat fără norme atâtea luni. Pot spune că unele primării au plătit deja însoțitorii pe luna ianuarie, cum sunt, de exemplu, Macea și Bata", spune dr. Tatiana Mechenici, inspector-șef al ITSPH Arad.

Pentru multe primării, preluarea însoțitorilor - pe care trebuie să-i plătească - reprezintă o adevărată lovitură, dat fiind bugetul și așa mic, care abia ajunge pentru plata celorlalți angajați. Fiindcă bugetul le va permite cu greu suportarea cheltuielilor cu însoțitorii, multe primării vor face verificări foarte riguroase pentru a fi plătiți doar acei însoțitori care îndeplinesc întru totul condițiile Ordonanței 102.

GERLINDE KNAP

Medicii pensionari nu prea au șanse să intre în sistemul asigurărilor de sănătate

Legea Asigurărilor de Sănătate a stârnit multe discuții în rândul personalului medical. Unii doctori sunt nemulțumiți de prevederile acesteia, alții - „incitați". În această din urmă categorie se încadrează și Ioan Colda din Craiva, fost medic, actualmente pensionar. El spune că are autorizație de liberă practică (eliberată de Direcția de Sănătate Publică) și, pentru că dorește să devină medic de familie, și-a depus cerere de acreditare la Casa de Asigurări de Sănătate Arad. Nemulțumirea sa este dată de faptul că nu i s-a răspuns pozitiv acestei solicitări.

Dr. Ioan Precup, șeful Serviciului acreditare din cadrul CAS Arad ne-a informat că situația dr. Colda din Craiva nu este singulară. Atât în municipiu cât și în alte localități din județ sunt înregistrate solicitări ale unor medici pensionari care vor să lucreze în sistemul asigurărilor de sănătate. Pentru aceasta, legislația spune că ei trebuie să obțină acreditare din partea CAS. „Or, în Deciziile 1,2,3 prin care se acreditează personalul medical, se arată că pensionarii nu pot să lucreze în sistemul asigurărilor de sănătate decât în condiții speciale. Iar dr. Colda, ca pensionar cu acte în regulă, nu întrunește condițiile de acreditare" - a apreciat dr. Ioan Precup.

Dr. Colda ar avea șanse să devină medic de familie în sistemul asigurărilor de sănătate doar dacă postul nu s-ar ocupa după ce a fost scos la concurs de două ori. Însă și în această situație, el ar fi angajat doar pentru o perioadă determinată de timp, până când postul va fi ocupat de o altă persoană. Și cum există suficient personal tânăr, este normal ca acesta să fie preferat, în defavoarea pensionarilor (care au deja un venit).

În Craiva există deja un medic de familie. Un al dolea post a fost scos la concurs, dar nu s-a ocupat. Probabil peste două luni se va organiza un alt concurs pentru același post. Dacă dr. Colda (ca și alți medici pensionari) ține neapărat să profeseze ca medic de familie, el poate să lucreze în sistem privat.

DIANA DUȚU

Fondul Național de Investiții
Valoarea la zi a UF: 83.470 lei
Creșterea față de 01.01.2000: 18,23 %
Creșterea față de săptămâna precedentă: 2,12%
Activ net: 2.797.441.709.390 lei
Numărul de UF în circulație: 33.514.337
Depuneri la Agențiile FNI-FNA din incinta Casei de Cultură a Sindicatelor Arad, str. Lacului nr. 8 bis, tel. 270237.
FNI FONDUL NAȚIONAL DE INVESTIȚII

FNA FONDUL NAȚIONAL DE ACUMULARE
Data lansării: 3 februarie 1999
Valoarea la zi a Unității de Fond: 26.400 lei
Numărul de UF în circulație: 4.637.514
Activ net: 122.430.369.600 lei
Creșterea față de săptămâna precedentă: 1,50%
Creșterea față de 01.01.2000: 12,82 %.
Depuneri la Agențiile FNI-FNA din incinta Casei de Cultură a Sindicatelor Arad, str. Lacului nr. 8 bis, tel. 270237.
FONDUL NAȚIONAL DE ACUMULARE
(974030)

Angajații a două secții din Policlinica Municipală s-au aflat

CÂTEVA ZILE SUB AMENINȚAREA ȘOMAJULUI

Din cauza unei adrese emise de Spitalul Municipal, câteva persoane angajate ale Policlinicii Municipale s-au aflat, zilele trecute, în pragul disperării. După ani buni de muncă în domeniu, ele s-au aflat în situația de a fi trecute în șomaj.

Este vorba de personalul medical care lucrează la Serviciul de Statistică și la Cabinetul de tratament al Policlinicii. În fapt, patru oameni. Patru oameni de a căror muncă nu s-ar putea spune că nu este nevoie. „Sărim în aer dacă pierdem «statistica»! Este un sector vital prin care se menține legătura între diversele nivele ale sistemului sanitar. Este o verigă foarte importantă în lanțul informațional, pentru menținerea căreia vom depune toate eforturile ce țin de noi" - ne-a spus dr. Florin Bănescu, director al Direcției de Supraveghere a Stării de Sănătate și Programe Naționale.

Compartimentul de Statistică din cadrul Policlinicii Municipale este singurul care funcționează în oraș. Aici se face centralizarea tuturor activităților medicale ale 95 de medici de familie și 12 medici de întreprinderi. De asemenea, acest sector deservește 27 de întreprinderi și 20 de cabinete din policlinică, cu 50 de medici. „Este o muncă ce nu poate fi întreruptă deoarece ar sista posibilitatea de cunoaștere a indicatorilor stării de sănătate a populației, de urmărire a focarelor de infecție etc. Acest sistem informațional este obligatoriu pentru întreaga rețea de sănătate" - este de părere Daniela Ilarie, statistician medical principal, cu o vechime de aproape 20 de ani în domeniu.

Amenințate cu disponibilizarea au fost și cele două asistente medicale care lucrează la cabinetul de tratament al policlinicii. Acesta este singurul din Arad care are program și sâmbăta, și duminica. Pentru că serviciile sunt gratuite, aici vin zilnic 160-170 de oameni din municipiu și zonele limitrofe, iar în week-end-uri, în jur de 200. „Nu este un cabinet aflat în interesul policlinicii. Este o necesitate absolută pentru toți locuitorii orașului" - ne-a spus Clara Levai, angajată de un sfert de veac în Policlinica Municipală.

Dr. Ion Corlan, directorul Spitalului Municipal, consideră că normal ar fi ca personalul angajat al cabinetului de tratament să fie plătit de medicii din policlinică și ambulator, care recomandă tratamentul. El spune că nici Serviciul de Statistică, nici cabinetul de tratament nu lucrează pentru Spitalul Municipal, deci era normal să se solicite transferarea angajaților acestor compartimente. „Fiecare doctor primește un buget din care ar trebui să plătească toate serviciile, inclusiv cele două. Dar medicii vor să păstreze banii numai pentru ei! Aceasta e partea penibilă..." - apreciază directorul Corlan.

În cele din urmă, s-a hotărât includerea cabinetului de tratament în ambulatorul de specialitate al spitalului, urmând ca personalul să fie retribuit, în continuare, de către Casa de Asigurări de Sănătate. În ceea ce privește Serviciul de Statistică, Ion Corlan a spus: „Este o problemă delicată pe care o voi discuta cu cei de la Casă - care sper să înțeleagă situația. Vom găsi noi o formă legală de a rezolva și acest serviciu, în sesul menținerii funcționării sale cu același personal."

DIANA DUȚU

Aur, argint și bronz

Sfârșitul săptămânii care s-a încheiat a fost unul dominat de atletism, prin evoluția de excepție a sportivilor români prezenți la cea de a 26-a ediție a Campionatelor Europene de sală desfășurate în orașul belgian Gent. Medaliile cu strălucire de aur și argint câștigate de atleții români ne dau speranțe pentru marea întrecere a sportivilor lumii ce va avea loc în toamnă sub culorile cercurilor olimpice. Deocamdată, la „europenele" de sală atleta de excepție care este Gabriela Szabo a dominat proba de 3000 m, fiind răsplătită cu medalia de aur, la care se adaugă aurul Violetei Beclea-Szekely în proba de 1500 m. Două atlete de aur care, suntem siguri, își vor pune amprenta și asupra întrecerilor olimpice de la Sydney. Alte două medalii, de argint, de această dată, vin să întregească succesul românesc la această ediție a „europenelor", este vorba de Cristina Nicolau la triplusalt și Bogdan Țăruș, care cu 8,20 m și-a asigurat locul secund la lungime. În ceea ce îl privește pe arădeanul Gheorghe Gușet, acesta nu a prins podiumul de premiere dar suntem siguri că o va face cu ocazia viitoarelor concursuri.

Să ne oprim puțin asupra unui alt eveniment major, desfășurat săptămâna trecută în Malaezia, unde s-au disputat întrecerile pe echipe a C.M. de tenis de masă. Să remarcăm rezultatul excepțional al echipei României, printre care s-a aflat și Otilia Bădescu, componentă a C.S.M. Conar Arad, care după o serie de 6 victorii (5 în grupă și una în sferturile de finală) s-au oprit abia în semifinale, cedând în fața Taiwanului și intrând, astfel, în posesia medaliilor de bronz. Performanța este cu atât mai valoroasă, cu cât România a fost singura reprezentantă a Europei în această fază a „mondialelor". Să ne reamintim că în urmă cu cinci ani, la ediția chineză de la Tianjin, România a fost răsplătită tot cu medaliile de bronz pentru accederea în semifinale, dar nu putem omite argintul de la „mondialele" din 1969, de la München, când alături de Maria Alexandru a evoluat încă o arădeancă, este vorba de Eleonora Mihalca, pe atunci la „Voința" Arad. Dacă tot am amintit de aceste succese, să spunem că în anii '50 România domina tenisul de masă mondial, având ani de zile probele de simplu, dublu și cea pe echipe erau câștigate de fetele noastre. Acum, cele ce domină acest sport sunt chinezoaicele, care prin victoria asupra Taiwanului, au intrat pentru a 14-a oară în posesia titlului mondial pe echipe. Pe când o revenire la vârf a fetelor noastre?

Divizia A la baschet își derulează ultimele meciuri înainte de momentul adevărului, adică play-off-ul. În campionatul masculin s-a consumat ultima etapă a returului, în care West Petrom a pierdut la Cluj, cu Carbochim, la opt puncte diferență, dar cum în tur au câștigat la 16 puncte, băieții lui Dragan Petricevic abordează play-off-ul de pe locul 3. Asta ne avantajează pentru primul meci pe care West Petromul îl va susține sâmbătă, 4 martie, la București, cu SOCED, pentru ca următoarele două (dacă va fi nevoie) să se dispute pe 11 și 12 martie la Arad.

Fetele de la BC ICIM Arad se află la București pentru o serie de trei meciuri, în care au trecut la pas, sâmbătă și ieri, de Sportul Studențesc și LPS Galați, această din urmă echipă preferând să întâlnească campioanele pe teren neutru, pe malul Dâmboviței, decât să mai facă o deplasare până la Arad, că tot aia e. Al treilea meci al fetelor noastre va avea loc mâine, cu BNR, echipă ce, practic, nu poate pune probleme elevelor lui George Mandache.

Cu o săptămână înaintea reluării returului Diviziei B la fotbal, UTA a jucat al doilea amical cu Corvinul, reușind, după acel 3-3 de săptămâna trecută de la Hunedoara, să câștige acum cu 1-0 prin golul marcat de Adrian Popescu după mai bine de o oră de joc. Dar atenția tuturor este îndreptată spre partida de sâmbătă, 4 martie, cu Gaz Metan Mediaș, când băieții lui Rubinacci va trebui să se impună. Mai e o săptămână și caravana fotbalului pornește la drum.

ALEX. CHEBELEU

Baschet feminin

Cadou pentru Stelică

SPORTUL STUDENȚESC - B.C. ICIM ARAD 44-67 (24-29)

Sâmbătă dimineața, fetele de la B.C. ICIM Arad au ținut neapărat să-i facă un frumos cadou managerului Stelian Văduva, cu ocazia zilei sale de naștere. Și ce alt cadou mai frumos putea fi, decât o victorie lejeră în dauna studentelor de la Sportul, chiar în fieful acestora.

Chiar dacă au jucat pe o primă exagerată, bucureștencele nu au putut ține ritmul echipei campioane decât în prima repriză, după care au căzut fizic și psihic. Admirabil efortul celor trei suporteri arădeni, care și-au încurajat favoritele cu multă frenezie. Acest meci a fost și un duel al experienței contra tinereții, câștig de cauză având, așa cum era de așteptat, cea din urmă. Cu 5 „triple" și alte coșuri și pase spectaculoase, Ancuța Stoenescu a fost de departe cea mai bună jucătoare a întâlnirii. De la gazde, doar Gabriela Szoke a ieșit în evidență, prea puțin însă pentru a pune probleme serioase echipei campioane.

Începutul jocului a fost echilibrat, ratările abundând sub cele două panouri. După 10-15 (min. 12), studentele revin și egalează la 20, în min. 15. Pe finalul reprizei, Bianca și Carmen duc scorul la 24-29. În partea a doua a jocului, practic, pe teren a existat o singură echipă, antrenorul Mandache chiar permițându-și să ruleze întreg lotul avut la dispoziție. Victorie categorică (scor 67-44) a BC ICIM-ului, dedicată lui Stelică...

MARCATOARE:

Sportul: G.Szoke 23; Ciortan 8; Porumbel 4; Kapellovics 3; Vasile 2; Laszlo 2; Șofan 1 și Nicola 1.

BC ICIM Arad: A. Stoenescu 22 (5x3), B. Drăguș 12; C. Nastor 11; C. Matei 7 (1); N. Tretiak 7; A. Mandache 4; D. Sandu 3 (1) și O. Iaroșka 1.

Au arbitrat: L. Badea (București) și A. Roșu (Oradea).

DANIEL SCRIDON

Fetele de la B.C. ICIM, înaintea unei noi victorii, așa cum ne-au obișnuit ele în acest campionat.

Foto: ȘT. MATYAȘ

Baschet masculin

ÎNFRÂNGERE CÂT O VICTORIE

„U" Carbochim Cluj - B.C. West Petrom Arad 65-57 (31-25)

Deși învinși în meciul de pe Someș, baschetbaliștii petroliști și-au văzut visul cu ochii. Ei vor aborda play-off-ul campionatului din postura de ocupanți ai locului 3 în clasament. În fața Universității Carbochim, echipa arădeană trebuia să piardă la o diferență de sub 16 puncte, pentru a rămâne pe podiumul ierarhiei înainte de ultima fază a stagiunii. Obiectivul a fost îndeplinit după o dispută crâncenă, tare, chiar urâtă, conform celor declarate de directorul tehnic al BC West Petrom, Emeric Davidhazy. Apărările s-au dovedit a fi obstrucționiste, jocul fiind lăsat liber de arbitrii bucureșteni Bogdan Bădilă și Costel Dumitrache.

Luptând „cu dinții", gazdele s-au aflat în repriza secundă aproape de reușită, când diferența a crescut la 19 puncte. Din fericire baschetbaliștii noștri au revenit și lucrurile au intrat pe turnura dorită. Meritată remarcat că în prima parte, arădenii au fost în avantaj (14-22), însă au urmat 15 puncte consecutive ale clujenilor, pe fondul retragerii de pe teren a lui Kmezic, datorită acumulării a trei greșeli personale.

Partida s-a desfășurat în prezența a aproximativ 500 de spectatori. Pentru B.C. West Petrom au înscris Veres 18, Marjanovic 10, Kmezic 8, Apostol 7, Burlacu 7, Szijarto 4, Dehelean 3.

ADRIAN HÂRȚĂU

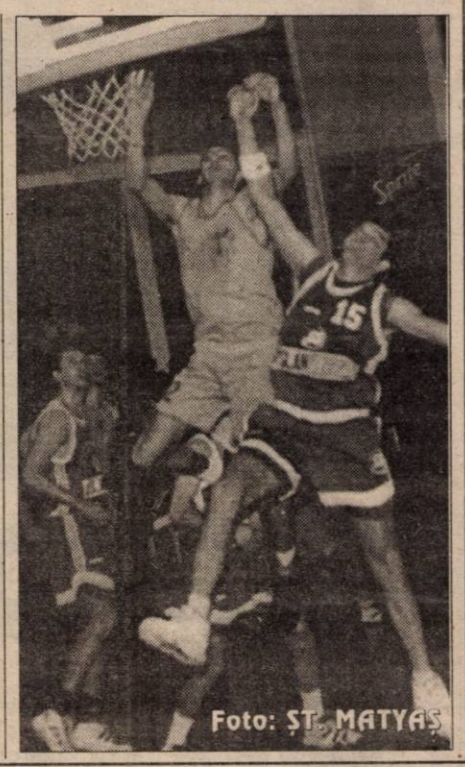

Foto: ȘT. MATYAȘ

S.C. „Adevărul" SRL nu-și asumă responsabilitatea pentru conținutul articolelor publicate, aceasta revenind în exclusivitate autorilor.

Baschet masculin

CU „SOCED", ÎN PLAY-OFF

ETAPA A 28-A

Rezultate: „U" ISA Pitești - CSU Petrom Sibiu 103-102, **„U" Carbochim Cluj - BC West Petrom Arad 65-57**, Herlitz Tg. Mureș - Dinamo București 75-87, Poli Iași - Soced București 57-60.

CLASAMENT

1. „U" ISA Pitești	28	24	4	2275-2005	52
2. Petrom Sibiu	28	21	7	2134-1799	49
3. BC West Petrom Arad	**28**	**18**	**10**	**2020-1897**	**46**
4. „U" Carbochim Cluj	28	18	10	2072-1821	46
5. Dinamo	28	17	11	2186-1914	45
6. Soced	28	17	11	1866-1758	45
7. Poli Iași	28	13	15	1861-1969	41
8. Herlitz Tg. Mureș	28	11	17	2063-2125	39

Meciurile din play-off vor avea loc astfel: „U" ISA Pitești - Herlitz Tg. Mureș, Petrom Sibiu - Poli Iași, **BC West Petrom Arad - Soced București**, „U" Carbochim Cluj - Dinamo București. Primul joc se va desfășura pe terenul echipei mai slab clasate, pe 4 martie, iar următoarele două vor fi găzduite de formația mai bine situată în ierarhie, pe 11 și 12 martie.

Tentativă de baschet

B.C. ICIM ARAD - L.P.S. GALAȚI 67-35 (33-15)

Numai în campionatul României de baschet se poate întâmpla ca o echipă să joace, de bună voie trei jocuri oficiale în 24 de ore. Ce mai, circ în toată regula, o tentativă de baschet din care nimeni nu are de câștigat, ci din contră...

După ce sâmbătă dimineața au jucat etapa normală, la Craiova, în drum spre casă, nevinovatele fete din Galați au pus-o de-un meci în devans cu Rapidul, duminică la 9,30. Asta pentru a nu mai face bucureștencele drum la Galați în penultima etapă a returului. Nici nu au apucat gălățencele să-și tragă sufletul, că, tot la solicitarea lor inumană - să nu o catalogăm altfel - de la ora 12,30 au întâlnit B.C. ICIM-ul într-un alt joc în devans, ce ar fi trebuit să se dispute în ultima etapă la Arad.

Așadar, mai mult „moarte" decât capabile de baschet, fetele din Galați au așteptat scurgerea timpului, pentru a nu pierde la o diferență prea umilitoare în fața campioanelor en-titre. Ceasul tabelei le-a ajutat, minutele zburând într-o veselie. Vorba d-lui profesor Mandache: **„Nici nu am intrat bine în sală că a trebuit să ieșim".**

Să mai spunem că într-o repriză au jucat cinci fete, iar în cealaltă au fost utilizate restul jucătoarelor. Scor final: Galați 35 - ICIM 67.

Pentru BC ICIM Arad au punctat în acest așa-zis meci: C. Nastor 10; B. Drăguș 9; D. Sandu 9; O. Iaroșka 9; A. Mandache 8; I. Grecu 7; C. Matei 7; A. Stoenescu 4 și N. Tretiak 4.

Au arbitrat: G. Dima și G. Roceanu (ambii din București).

DANIEL SCRIDON

Baschet feminin - Divizia A

REZULTATELE ETAPEI A 29-A

Rapid București - B.N.R. București 78-49; Olimpia București - Fartec Brașov 53-65; **Sportul Studențesc - B.C. ICIM Arad 44-67**; Univ. Craiova - L.P.S. Galați 75-63; Someșul Dej - Univ. Cluj-Napoca 65-62. În devans s-a disputat jocul: Univ. Oradea - Livas Târgoviște 37-64. În meci contând pentru etapa a 33-a: **B.C. ICIM Arad - L.P.S. Galați 67-35 (meci disputat la București)**. În meci contând pentru etapa a 32-a: L.P.S. Galați - Rapid 35-82 (meci disputat la București).

Clasament

1. B.C. ICIM Arad	**30**	**29**	**1**	**2051 - 1281**	**59**
2. Rapid	30	25	5	2068 - 1459	55
3. Livas Tg.	29	25	4	1945-1386	54
4. B.N.R.	29	17	12	1935-1765	46
5. Fartec Bv.	29	16	13	1666-1635	45
6. Someșul Dej	29	16	13	1811-1718	45
7. Sportul	28	16	12	1868-1627	44
8. Univ. Cluj	29	15	14	1826-1744	44
9. L.P.S. Galați	32	3	29	1487 - 2360	35
10. Univ. Oradea	29	5	24	1511-1988	34
11. Olimpia	29	5	24	1601-2014	34
12. Univ. Craiova	29	4	25	1395-2187	33

● În runda următoare **(marți, 29 februarie)**, fetele de la B.C. ICIM evoluează tot în București, în compania B.N.R.-ului.

POLO

Arădenii s-au înclinat la Alba Iulia

În bazinul de la Alba Iulia, poloiștii de la Astra au pierdut ambele întâlniri disputate în compania clujenilor de la CSM. Din informațiile primite telefonic, prin amabilitatea antrenorilor Barbu Ghițan și Constantin Brânzei, reiese faptul că Astra a evoluat foarte slab, acesta fiind principalul motiv al insuccesului. Așadar, **CSM Cluj - Astra Arad 7-2 (pe reprize: 1-0, 2-0, 3-0, 1-2) respectiv 5-3 (1-1, 1-1, 3-1, 0-0)**. Marcatorii formației arădene au fost Negoescu - 2, în meciul de sâmbătă, Gepian - 1, Brosovszky - 1, Ștefănescu - 1, duminică. În proxima etapă a Superligii Naționale, Astra va juca în deplasare, la București, cu Rapid, în zilele de 4 și 5 martie.

A.H.

În meci amical

F.C. UTA - CORVINUL 1-0 (0-0)

Stadion „UTA", teren bun, timp friguros, spectatori 2000. **A marcat:** Ad. Popescu - min. 67.

UTA: Pap-Ciba, Zaha, Botiș, Bogoșel, Panin-Almășan, Mărginean, Ciubăncan-Ikpe, Ad. Popescu. **Au mai jucat:** Bolcaș, Ibrahim, Demian, Ad. Baciu, C. Todea, Em. Diaconescu, C. Vizitiu. **Antrenor:** Lorenzo Rubinacci.

CORVINUL: Rahoveanu-Schiau, Gheară, Haidiner, Mocioi, Babarți - Dincă, Dinu, Șandor-Stârc, Mitrică. **Au mai jucat:** Pascal, Varga, Ocnean, Apostu, Mocioi, Marincău, Sălăjan, Andone, Beloaia, Andrei. **Antrenor:** Victor Roșca.

Au arbitrat bine: Claudiu Tripa - la centru, Mircea Toderici și Doru Herțeg - asistenți (toți din Arad).

Cartonașe galbene: Mărginean, Botiș, respectiv Gheară, Varga, Beloaia.

Meciul amical de sâmbătă, dintre UTA și Corvinul a fost, mai degrabă, o luptă acerbă pentru minge, ambele echipe complăcându-se într-un joc tern, mai mult la mijlocul terenului. De aceea, ocaziile clare de gol le poți număra pe degetele unei singure mâini. În prima repriză, în min. 31, doar un șut-centrare a lui Mărginean putea schimba tabela de partea arădenilor. Corvinul a avut o ocazie, în min. 26, când Gheară și Dincă - din fața porții - nu l-au putut învinge pe Pap. În rest, doar două faulturi, ce-i drept, dure, comise de Ciubăncan și Botiș, asupra lui Schiau, respectiv Șandor.

Partea a doua a întâlnirii a fost ceva mai animată, UTA punând stăpânire pe joc, profitând, însă, și de faptul că vizitatorii au trimis în teren echipa secundă. Pe acest fond, s-a înscris unicul gol al meciului: în min. 67, Ciba a centrat de pe partea stângă, Ibrahim a întors mingea în fața porții, iar de acolo Ad. Popescu a înscris fără probleme: 1-0.

Până la finalul jocului doar Marincău mai putea marca dar „capul" său din 6 m a fost parat de rezerva Bolcaș.

A fost un meci oarecum plictisitor, „de vină" fiind - se pare - și câțiva ochi mediești, prezenți la tribuna a II-a a stadionului UTA.

Antrenorul Rubinacci s-a declarat mulțumit de jocul din prima repriză - când echipa a jucat bine tactic - dar l-a nemulțumit repriza a doua, deoarece elevii lui nu s-au mai concentrat suficient la joc, văzând că hunedorenii introduc pe gazon rezervele.

În rest, toată lumea așteaptă marele meci cu Gaz Metan.

LEO SFÂRA

Panin și Șandor–în unul dintre duelurile lor corp la corp.

Foto: ȘT. MATYAȘ

„NU MĂ ÎMPOTRIVESC PROMOVĂRII ÎN ACEST CAMPIONAT"

– Deschiderea magazinului „EREEA", la Arad, a fost un proiect gândit de mai mult timp, d-le Gandolfi?

– Da, sigur! M-am gândit de foarte mult timp la un asemenea proiect, iar acum am avut posibilitatea să îl punem în aplicare. Este primul din multele magazine pe care vrem să le deschidem pe teritoriul României. Începând de marți, în acest magazin se vor vinde echipamente pentru sportivi și nu numai. Am considerat că Aradul are nevoie de așa ceva, mai ales că suntem și sponsorii UTA-ei, iar suporterii echipei ne-au cerut - de foarte mult timp - un asemenea magazin. Sper să-i fi mulțumit.

– Alte proiecte în Arad?

– Am în minte și altceva. Dar - pentru moment - e suficient proiectul UTA. Eu sunt obișnuit să nu fac mai multe lucruri deodată. Unul și bun! Pentru alte proiecte doar timpul poate hotărî.

– Ce așteptați de la UTA?

– În primul rând, rezultate, iar apoi ceea ce meritâm. Dacă jucăm bine, suntem premiați, dacă jucăm slab... E normal!

– Nu vă pare rău că UTA i-a pierdut pe Drăgan și Mariș?

– Nu un jucător face echipa. Avem exemple și în Italia: Ronaldo nu mai joacă pentru Internazionale. Nu e nici o nenorocire. Drăgan și Mariș nu mai sunt la UTA. Această echipă este formată dintr-o mulțime de jucători. Dacă e puternică, atunci „de vină" sunt tocmai ei, jucătorii. Nu doar unul, eu nu cred că un fotbalist face echipa.

– La Arad s-a creat impresia că UTA va promova atunci când dumneavoastră ați face un semn. E adevărat?

– Un campionat nu se câștigă cu vorbe. Acolo e răspunsul muncii pe care ai depus-o de-a lungul întregului sezon. Eu nu spun când UTA promovează, deoarece nu sunt Dumnezeu. Nu există împotrivirea mea pentru a aborda promovarea în acest campionat. Nu vă gândiți că m-aș opune promovării UTA-ei.

– Până unde merg planurile lui Gandolfi cu UTA?

– Sunt o persoană care doresc să particip și - bineînțeles - să câștig. Ca om sunt, însă, foarte echilibrat. Ca președinte al clubului, vreau să organizez munca precum într-o societate care să-și realizeze obiectivele. Primul ar fi ca UTA să devină puternică. Nu neapărat să învingă. Dacă într-adevăr învinge, atunci înseamnă că s-a lucrat bine. În campionatul trecut, pentru baraj, am muncit mult, dar - din păcate - premiat a ieșit Rocarul. Trebuie - deci - să muncim și bine...

– D-le Gandolfi, vă mulțumim pentru minutele acordate!

LEO SFÂRA

☛ declară ANGELO GANDOLFI - principalul investitor de la F.C. UTA

În meci amical

F.C. INEU - OLIMPIA SALONTA 2-2 (0-1)

Au marcat: Abrudean - min. 86, Mițiți - min. 90 respectiv Boka - min. 37 și 77.

Formația gazdelor: Feieș - Bun, Sas, Matei, Foltean, Avram, Mițiți, Voica, Goldiș, Abrudean, Jurcă. **Au mai evoluat**: Huț, Dulhasz, Balaci, Herman, Blidar, Moise, Tudor, Șerban.

M. NICOLAE

DAN PETRESCU VREA SĂ FIE ANTRENOR LA CHELSEA

Fotbalistul român Dan Petrescu, care și-a prelungit cu doi ani contractul cu formația Chelsea, a declarat cotidianului englez "Sporting Life" că dorește să ocupe, în viitor, postul antrenorului său, Gianluca Vialli.

"O să-ți vreau postul într-o zi", este mesajul pe care Petrescu i l-a trimis, prin publicația citată, actualului tehnician al echipei Chelsea. De asemenea, internaționalul tricolor, pe care "Sporting Life" îl numește "popularul fundaș român", a declarat că dorește să își încheie cariera la formația londoneză, menționînd că locul său este în Premier League.

Cotidianul englez informează că Dan Petrescu, căruia îi expira în această vară contractul cu Chelsea, a primit oferte de transfer de la mai multe cluburi europene de prim rang, dar fotbalistul român le-a refuzat pe toate, deoarece dorește să joace în continuare pe "Stamford Bridge".

"Știam că voi semna un nou contract cu Chelsea, deoarece eram în negocieri de mai mult timp. Impresarul meu mi-a spus că mai multe cluburi sunt interesate de serviciile mele, însă nu am fost interesat să discut cu nimeni, pentru că doresc să-mi închei cariera la Chelsea, unde mă simt foarte bine și unde mai am de contribuit la multe succese ale echipei. Foarte mulți jucători consideră Premier League locul ideal pentru a-și desfășura cariera. Uitați-vă la Batistuta care a realizat că aici este cel mai bun campionat din Europa și acum vrea să joace în Anglia ", a spus Petrescu, care va împlini 34 de ani în anul în care îi va expira contractul cu Chelsea.

MAGAZINUL „EREEA" ȘI-A DESCHIS PORȚILE

Sâmbătă după-amiază, în prezența unor personalități de seamă din conducerea administrativă a Aradului, precum primarul Valentin Neamț, prefectul Gheorghe Neamțiu și președintele C.J., Dan Ivan, s-a inaugurat magazinul „EREEA", situat pe Bd. Revoluției, nr. 82, specializat în comercializare de echipament sportiv, purtând emblema celebrei firme italiene.

Panglica a fost tăiată de Angelo Gandolfi - patronul firmei „EREEA" și Gheorghe Neamțiu, în ciuda faptului că Dan Ivan încerca să-i lămurească pe oficialii clubului UTA, că primarul ar trebui să ia foarfeca în mână. Dar ...

La eveniment au participat și o parte din jucătorii UTA-ei, care s-au retras în momentul în care a început recepția.

Începând de marți, toți cei interesați pot să-și procure de la acest magazin echipament sportiv „EREEA"

L. S.

CUPA „HELMUTH DUCKADAM" - SEMLAC A FOST CÂȘTIGATĂ DE GAZDE

Ieri la Semlac s-au disputat partidele Cupei „H. D. Semlac" rezervată juniorilor născuți 1985-1986. Au participat trei echipe, jucându-se după sistemul fiecare cu fiecare. Iată rezultatele consemnate:

„H.D." Semlac - Olimpia Salonta 6-0; Marghita Bihor - Olimpia Salonta 4-0; „H.D." Semlac - Marghita Bihor 2-0.

În urma acestor rezultate echipa gazdă a intrat în posesia trofeului. Vom reveni.

PAUL ALTMANN

RĂZVAN PLEȘCA ESTE DORIT DE NAȚIONAL

■ Portarul arădean a fost titular în „amicalul" de la Giurgiu

Răzvan Pleșca a apărat poarta lui FC Național în „amicalul" de la Giurgiu.

Foto: ȘT. MATYAȘ

Despre plecarea portarului Răzvan Pleșca în probe la FC Național am scris la vremea respectivă. Mulți erau sceptici în privința unui rezultat favorabil și a unui eventual transfer în curtea „bancarilor" bucureșteni. Dar, iată că la doar 17 ani, Răzvan a reușit să-i impresioneze pe antrenorul Stoichiță și pe președintele Iorgulescu, clubul FC Național anunțând că îl dorește pe arădean în lotul pentru retur. Mai mult, antrenorul Stoichiță i-a dat credit total lui Răzvan Pleșca în „amicalul" susținut la Giurgiu, cu divizionara „C", Inter Dunărea din localitate, anunțându-l ca titular. Timp de o repriză, componentul lotului național de juniori UEFA' 2002 a apărat poarta lui FC Național și nu a făcut-o deloc rău. Ce poate fi mai frumos, ca la 17 ani să apari în garnitura de start a unei echipe de primă divizie, din care nu lipsesc vedete ca Lăcătuș, Sabin Ilie sau Iordache. Dar iată „11"-ele aliniat de Stoichiță în „amicalul" de la Giurgiu: Răzvan Pleșca-P.Marin, Curt, Matei, Iordache, Liță, Ciortea, Coman, S. Ilie, Lăcătuș, M. Savu. Pentru statisticieni, să mai spunem că în repriza a doua au fost folosiți și ceilalți componenți ai lotului, printre care și Călin Mariș, iar scorul final a fost de 9-1 pentru Național.

În aceste zile, Răzvan este la Arad pentru a-și rezolva situația școlară, dar la sfârșitul acestei săptămâni el este așteptat din nou la București, pentru a nu lipsi de la prezentarea oficială a lotului cu care echipa „bancară" va aborda returul Diviziei A. Cât privește transferul lui Răzvan Pleșca de la F.C. Telecom la F.C. Național, aceste atribuțiuni îi revin impresarului Florin Iacob. Acesta revine astăzi din Spania și urmează să pornească tratativele pentru ca Pleșca să ajungă în fotbalul mare.

DANIEL SCRIDON

Fotbal internațional

BARCELONA „NU S-A PREZENTAT" PE BERNABEU

Germania - etapa a 22-a

Hansa Rostock - Freiburg 1-1; Werder Bremen - Wolfsburg 2-2; Hamburg - F.C. Kaiserslautern 2-1; Bayer Leverkusen - Hertha Berlin 3-1; M.S.V. Duisburg - VFB Stuttgart 1-3; Bayern München - Eintracht Frankfurt 4-1; Unterhaching - Schalke 04 3-1; Borusia Dortmund - 1860 München 1-1 Întâlnirea Arminia Bielefeld - SSV Ulm se dispută în această seară.

În clasament: 1. Bayern München 49 p.; 2. Leverkusen 44 p.; 3. Hamburg 41 p.

Anglia - etapa a 26-a

Arsenal - Southampton 3-1; Bradford - Aston Villa 1-1; Chelsea - Watford 2-1; Coventry - Tottenham 0-1; Middlesbrough - Leeds United 0-0; Sheffield W - Newcastle Utd 0-2; Sunderland - Derby County 1-1; West Ham - Everton 0-4; Wimbledon - Manchester United 2-2.

Pe primele locuri: 1. Manchester United 56 p.; 2. Leeds United 51 p.; 3-4. Liverpool, Arsenal 47 p.

Franța - etapa a 26-a

Metz - Sedan 1-1; Paris S.G. - Nancy 1-1; Lyon - Marseille 2-0; Bordeaux - Nantes 3-0; Bastia - Auxerre 2-0; Montpellier - Lens 1-1; Troyes - St. Etienne 0-1; Rennes - Le Havre 2-1;

În clasament: 1. Monaco 55 p.; 2. Lyon 45 p.; 3. Paris S.G. 43 p.

Italia - etapa a 23-a

Bari - Torino 1-1; Lazio - Udinese 2-1; Parma - Fiorentina 0-4; Bologna - Piacenza 0-0; Cagliari - Milan 0-0; Inter - Venezia 3-0; Perugia - Verona 0-0; Reggina - Lecce 2-1. Partida Juventus - Roma s-a disputat în nocturnă.

Pe primele trei locuri: 1. Juventus 47 p; 2. Lazio 46 p; 3. Milan 45 p.

Rezultatele celorlalte partide incluse în concursul Pronosport din data de 27.02.2000 sunt: Brescia - Alzano 2-0; Chievo - Pistoiese 1-0; Fermana - Pescara 0-3; Monza - Treviso 1-1; Salernitana - Genoa 1-0; Savoia - Ravenna 2-0.

Spania - etapa a 26-a

Numancia - Valencia 1-2; Real Madrid - Barcelona 3-0 (2-0); Zaragoza - Celta Vigo 2-1; Racing Santander - Real Sociedad 0-0; Espanyol Barcelona - Rayo Vallecano 5-1; Alaves - Atletico Madrid 2-0; Valladolid - Oviedo 2-1 (1-0); Athletic Bilbao - Malaga 2-2; Deportivo La Coruna - Mallorca 2-1 (1-0).

Rezultatele partidelor la pauză sunt incluse în concursul Prono-S din 26-27.02.2000.

În clasament: 1. Deportivo La Coruna 49 p; 2-3. Zaragoza, Real Madrid 43p; 4.Alaves 42 p.

C. M.

PROGRAMUL RETURULUI DIVIZIEI B, SERIA A II-A, EDIȚIA 1999-2000

Etapa a 20-a, sâmbătă, 4 martie

Olimpia Satu Mare - Apulum Alba Iulia
„U" Cluj - ASA Tg. Mureș
Jiul Petroșani - Chimica Târnăveni
Poli Timișoara - Drobeta Tr. Severin
FC Bihor - Bere Craiova
Inter Sibiu - Flacăra Vâlcea
UTA - Gaz Metan
Corvinul - Minerul Motru
ARO C-lung - U.M.T.

Etapa a 21-a, sâmbătă, 11 martie

Drobeta - ARO
Flacăra V. - Corvinul
ASA - FC Bihor
Chimica - Inter Sibiu
U.M.T. - Jiul Petroșani
Gaz Metan - Olimpia Satu Mare
Bere Craiova - Poli
Apulum A.I. - „U" Cluj
Motru - UTA

Etapa a 22-a, sâmbătă, 18 martie

FC Bihor - Apulum A.I.
Poli - ASA
Corvinul - Chimica
Jiul - Drobeta
ARO - Bere Craiova
UTA - Flacăra Vâlcea
Gaz Metan - Motru
Olimpia - „U" Cluj
Inter Sibiu - U.M.T.

Etapa a 23-a, miercuri, 22 martie

ASA - ARO
U.M.T. - Corvinul
„U" Cluj - FC Bihor
Flacăra - Gaz Metan
Drobeta - Inter Sibiu
Bere Craiova - Jiul
Motru - Olimpia
Apulum A.I. - Poli
Chimica - UTA

Etapa a 24-a, sâmbătă, 25 martie

ARO - Apulum A.I.
Jiul - ASA
Gaz Metan - Chimica
Corvinul - Drobeta
Inter Sibiu - Bere Craiova
Olimpia - FC Bihor
Motru - Flacăra Vâlcea
Poli Timișoara - „U" Cluj
UTA - U.M.T.

Etapa a 25-a, sâmbătă, 1 aprilie

„U" Cluj - ARO
Bere Craiova - Corvinul
U.M.T. - Gaz Metan
ASA - Inter Sibiu
Apulum A. I. - Jiul
Chimica - Motru
Flacăra - Olimpia
FC Bihor - Poli
Drobeta - UTA

Etapa a 26-a, miercuri, 5 aprilie

Inter - Apulum
Corvinul - ASA
Flacăra V. - Chimica
Gaz Metan - Drobeta
UTA - Bere Craiova
ARO - FC Bihor
Olimpia - Poli
Jiul - „U" Cluj
Motru - U.M.T.

Etapa a 27-a, sâmbătă, 8 aprilie

Poli - ARO
Apulum A. I. - Corvinul
U.M.T. - Flacăra V.
Bere Craiova - Gaz Metan
„U" Cluj - Inter Sibiu
FC Bihor - Jiul
Drobeta - Motru
Chimica - Olimpia
ASA - UTA

Etapa a 28-a, sâmbătă, 15 aprilie

UTA - Apulum A. I.
Olimpia - ARO
Gaz Metan - ASA
Flacăra V. - Drobeta
Motru - Bere Craiova
Inter Sibiu - FC Bihor
Jiul - Poli
Corvinul - „U" Cluj
Chimica - U.M.T.

Etapa a 29-a, sâmbătă, 22 aprilie

Drobeta - Chimica
FC Bihor - Corvinul
Bere Craiova - Flacăra
Apulum A.I. - Gaz Metan
Poli - Inter Sibiu
ARO - Jiul
ASA - Motru
U.M.T. - Olimpia
„U" Cluj - UTA

Etapa a 30-a, sâmbătă, 29 aprilie

Motru - Apulum A.I.
Inter Sibiu - ARO
Flacăra V. - ASA
U.M.T. - Drobeta
Chimica - Bere Craiova
UTA - FC Bihor
Olimpia - Jiul
Corvinul - Poli
Gaz Metan - „U" Cluj

Etapa a 31-a, miercuri, 3 mai

ASA - Chimica
ARO - Corvinul
Olimpia - Drobeta
Apulum - Flacăra
FC Bihor - Gaz Metan
Jiul - Inter
„U" Cluj - Motru
Bere Craiova - U.M.T.
Poli - UTA

Etapa a 32-a, sâmbătă, 6 mai

Chimica - Apulum
UTA - ARO
U.M.T. - ASA
Drobeta - Bere Craiova
Motru - FC Bihor
Corvinul - Jiul
Inter Sibiu - Olimpia
Gaz Metan - Poli
Flacăra - „U" Cluj

Etapa a 33-a, sâmbătă, 13 mai

„U" Cluj - Chimica
Inter Sibiu - Corvinul
ASA - Drobeta
Olimpia - Bere Craiova
FC Bihor - Flacăra
ARO - Gaz Metan
Poli - Motru
Apulum - U.M.T.
Jiul - UTA

Etapa a 34-a, sâmbătă, 20 mai

Drobeta - Apulum
Motru - ARO
Bere Craiova - ASA
Chimica - FC Bihor
UTA - Inter Sibiu
Gaz Metan - Jiul
Corvinul - Olimpia
Flacăra - Poli
U.M.T. - „U" Cluj

FINALIZARE ÎN „CAZUL VRĂBIORU"

Inspectoratul Teritorial pentru Protecția Muncii București a finalizat și a trimis, în urmă cu o săptămînă, procurorilor de la Parchetul Judecătoriei sectorului 1 al Capitalei dosarul referitor la împrejurările și cauzele care au condus la moartea fotbalistului Ștefan Vrăbioru, au declarat, vineri, pentru MEDIAFAX, surse din cadrul Inspectoratului.

Conform dosarului, responsabili pentru moartea jucătorului Astrei Ploiești sunt medicul echipei Astra Ploiești, Victor Popovici, clubul UFC Rapid, medicul formației feroviare, Marian Dumitru, arbitrul partidei, Sorin Altmayer, clubul Astra Ploiești, observatorul partidei Ion Bonini, Federația Română de Fotbal (FRF) și Liga Profesionistă de Fotbal (LPF).

Sursele citate au precizat că cercetarea a durat șase-șapte luni, întrucît a fost nevoie de verificarea întregii legislații în domeniu și a diferitelor documente încheiate între forurile implicate în acest caz, pentru a se putea stabili exact atribuțiile și responsabilitățile fiecăruia. Acest dosar este foarte complex și conține informații și declarații de la toți factorii implicați, inclusiv de la medici și cei responsabili de organizarea acestor competiții sportive. Situațiile de acest gen sunt destul de rare, motiv pentru care a trebuit ca documentarea să fie foarte bine făcută, au afirmat sursele citate.

Aceleași surse au mai precizat că dosarul a fost înaintat Parchetului Judecătoriei Sectorului 1 după ce a primit avizul din partea Departamentului specializat din cadrul Ministerului Muncii și Protecției Sociale, care, la rîndul său, a studiat foarte bine dosarul înainte de a-l aviza favorabil.

Referitor la acest raport, secretarul general al FRF, Adalbert Kassai, a declarat că MMPS ar trebui să fie mai explicit în nominalizarea responsabililor pentru moartea jucătorului Astrei Ploiești. "În cel mai rău caz pot fi vinovate cele două persoane, delegate ale FRF la acea partidă, observatorul și arbitrul, și nu federația ca instituție, pentru că FRF are regulamente foarte clare în ceea ce privește asistența medicală în timpul partidelor de fotbal", a spus Kassai. Secretarul general al Ligii Profesioniste de Fotbal (LPF), Valentin Alexandru, directorul sportiv al clubului UFC Rapid, Marian Rada și președintele clubului Astra Ploiești, Romeo Pașcu au declarat că nu pot comenta conținutul raportului pînă cînd nu vor primi un document oficial.

Fotbalistul Ștefan Vrăbioru a murit, pe 24 iulie, în urma meciului dintre Rapid București și Astra Ploiești, disputat pe stadionul "Giulești", din Capitală. Comitetul Executiv al FRF a decis, în data de 12 august, să îl excludă din viața sportivă pe doctorul echipei Astra Ploiești, Victor Popovici, deoarece acesta nu a fost prezent, pe 24 iulie, la partida dintre Rapid și formația prahoveană, meci după care fotbalistul Ștefan Vrăbioru a decedat. Medicul formației Rapid, Marian Dumitru, care nu l-a însoțit la spital pe fotbalistul Ștefan Vrăbioru, a fost suspendat pentru o perioadă de cinci ani din activitatea sportivă și amendat cu suma de 20 de milioane de lei. Comitetul Executiv al FRF a amendat UFC Rapid cu suma 50 de milioane de lei și a suspendat terenul formației feroviare pentru o etapă. Delegatul clubului Astra Ploiești, Dan Dorobăț, a fost suspendat pentru un an din activitatea sportivă și amendat cu suma de 15 milioane de lei. Dorobăț l-a trecut în foaia de joc pe medicul Popovici, deși se știa că acesta nu se afla la meci, delegatul echipei ploieștene neanunțînd pe nici unul din oficialii partidei de absența medicului, pentru ca acesta să fie înlocuit de către clubul feroviar. Arbitrul de centru al partidei dintre Rapid și Astra, Sorin Altmayer, a fost suspendat pentru două etape, deoarece nu a verificat dacă există medic delegat la acest meci, din partea clubului prahovean.

NOI CRITERII DE SELECȚIE PROPUSE DE CIO

Comitetul Internațional Olimpic a propus, o nouă procedură de selecție a orașelor care candidează pentru organizarea Jocurilor Olimpice de vară din anul 2008, în vederea obținerii statutului de "orașe candidate", informează AFP.

Directorul general al Comitetului Internațional Olimpic (CIO), Francois Carrard, a făcut cunoscut, într-o conferință de presă, că noua procedură de selecție le interzice oficialilor CIO să viziteze aceste orașe și să accepte cadouri de la candidați, în dorința de a se evita problemele pe care forul internațional olimpic le-a întîmpinat în trecut. El a adăugat că reprezentanții orașelor candidate vor menține legătura numai cu membrii Comitetului Executiv al CIO, prin intermediul unor servicii specializate.

Reprezentanții celor zece orașe care și-au exprimat dorința de a candida la organizarea Olimpiadei de vară din anul 2008, respectiv Bangkok, Beijing, Havana, Istanbul, Kuala Lumpur, Osaka, Sevilla, Toronto, Cairo și Paris, trebuie să parcurgă două faze, conform noii proceduri de selecție.

Prima fază a acestei proceduri, care reprezintă "faza de apreciere" a dosarelor de candidatură și se va derula de pe data de 24 februarie pînă la sfîrșitul lunii august 2000, presupune ca reprezentanții orașelor candidate să răspundă unor întrebări, cuprinse într-un chestionar, referitoare la motivațiile candidaturii, la infrastructura sportivă, la capacitatea hotelieră și de transport, precum și la posibilitățile financiare și de asigurare a protecției participanților. Acest chestionar trebuie să fie transmis Comitetului Internațional Olimpic pe data de 20 iunie.

În perioada 21 iunie - 27 august 2000 vor fi examinate răspunsurile date și cu ocazia reuniunii Comisiei Executive a CIO, care se va desfășura în perioada 28-29 august, la Lausanne, va fi anunțată lista orașelor reținute drept candidate la organizarea Olimpiadei de vară din anul 2008.

Faza a doua a noii proceduri de selecție, respectiv faza de evaluare, va respecta, în principiu, aceeași metodologie folosită în cazul ediților precedente ale JO.

Votul final privind desemnarea orașului gazdă al JO din anul 2008 este prevăzut pentru data de 16 iulie 2001, la Moscova.

ON CLINIC LTD.
CENTRU MEDICAL INTERNAȚIONAL
oferă soluția pentru
DISFUNCȚII SEXUALE MASCULINE
INCLUSIV PENTRU DIABETICI, CARDIACI ȘI HIPERTENSIVI DAR ȘI PENTRU AMELIORAREA VIEȚII SEXUALE A FIECĂRUIA
Tratamentul este unic în lume, nu presupune limită de vârstă și are rezultate imediate.
Camerele de așteptare sunt private, iar discreția este garantată.
Timișoara: 056-134.888
București: 01-311.19.29
Baia Mare: 062-433.303, Iași: 032-113.022
(4508743)

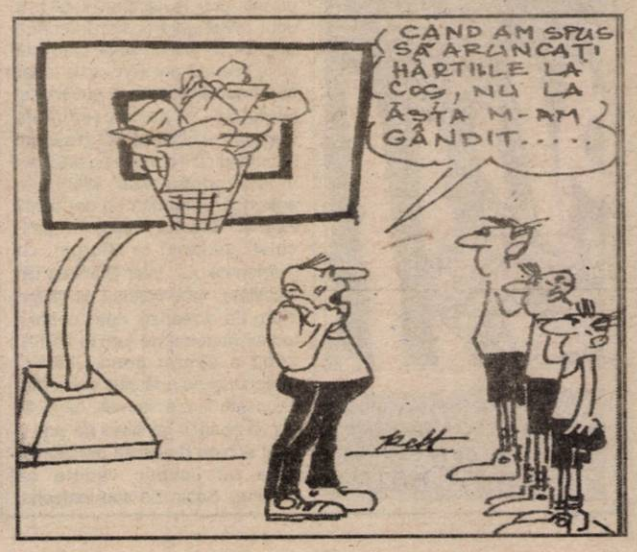

DEPOZITUL CONSTRUCTION HOUSE

Arad, str. Pădurii nr. 49, tel.:254457

VINDE DIN STOC LA PREȚURI DE DEPOZIT!

☐UȘI METALICE (UȘI BLINDATE) ☐Tablă zincată ☐Oțel beton ☐P.C. ☐Placaj ☐PFL ☐PAL ☐BINALE (uși, ferestre - peste 20 modele) ☐Podele și lambriuri din brad ☐Parchet - fag ☐CAHLE TERACOTĂ (mecanice și manuale) ☐Cărămidă șamotă ☐ȚIGLĂ - Târnăveni ☐Plăci azbociment ☐Bitum ☐Carton asfaltat ☐Carbid ☐Electrozi

Ofertă specială
■ LAMBRIURI PVC
■ RIGIPS import
■ VATĂ MINERALĂ import

PROGRAM: LUNI-VINERI 8.00-17.00 SÂMBĂTĂ: 8.00-12.00

S.C. INSTALSAN CONSTRUCTION COMPANY

ARAD, STR. PĂȘUNII (spre Piața Soarelui) nr. 13, MICĂLACA (aproape de cimitir) a deschis un

DEPOZIT DE MATERIALE DE CONSTRUCȚII:

■ PAL ■ PFL ■ PLACAJ toate grosimile ■ SOBE TERACOTĂ ■ UȘI ■ FERESTRE ■ BITUM ■ CARTON ASFALTAT ■ ȚIGLE ■ COAME ■ UȘI METALICE

INSTALAȚII SANITARE:

■ GRESIE ■ FAIANȚĂ ■ OBIECTE SANITARE

TELEFON 259088

PROGRAM zilnic: 8,00 - 16,00
sâmbătă: 8,00 - 13,00

S.C. JACKSON INTERNATIONAL S.R.L.

LIVREAZĂ PE BAZĂ DE CONTRACT
-AZOTAT DE AMONIU
-ERBICIDE-PESTICIDE
-SĂMÂNȚĂ DE PORUMB și FLOAREA SOARELUI

Plata se face astfel:
- 30% din valoare în cupoane la semnarea contractului
- 40% din valoare la recolta din iunie 2000,în grâu,orz
- 30% din valoare la recolta din octombrie 2000,în porumb

INFORMAȚII LA TELEFON : 257300 int.27 sau 094-929199
Persoana de contact: Roncov Feri

INFOTON ROMÂNIA
Str. L.Blaga, nr.2-4
Tel.: 280175, 092 249515

Transport marfă intern și extern
3t / 17mc

DORIȚI O TÂMPLĂRIE MODERNĂ PENTRU CASA DVS.?
Tel. 210280

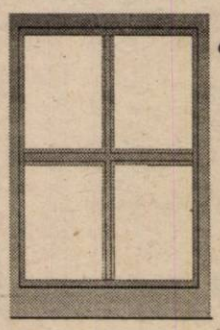

■ *Preferați ca această tâmplărie PVC cu sticlă termopan să fie de calitate și din import?*

Apelați la:

EXCLUSIV AL - PLAST

■ Casa dvs. poate avea de astăzi:

UȘI, FERESTRE CU STICLĂ TERMOPAN!

Arad, str. Pădurii nr. 91A, tel./fax: 210280

AICI TOTUL ESTE IEFTIN ȘI DE O CALITATE DEOSEBITĂ!

Fax: 210280

BIROTICA

Leximis
Șplaiul Gen. Gh. Magheru Bl. 329B (Micalaca)
Tel./Fax: 057/270111; 270100, Arad

- Tehnică de calcul
  - PC compaq Garanție 3 ani
  - Imprimante EPSON HEWLETT PACKARD
- Copiatoare MINOLTA
- Seifuri
- Mobilier de birou
- Mașini de numărat bancnote
- Centrale telefonice SOLOMON

OFERTA ANULUI!!!

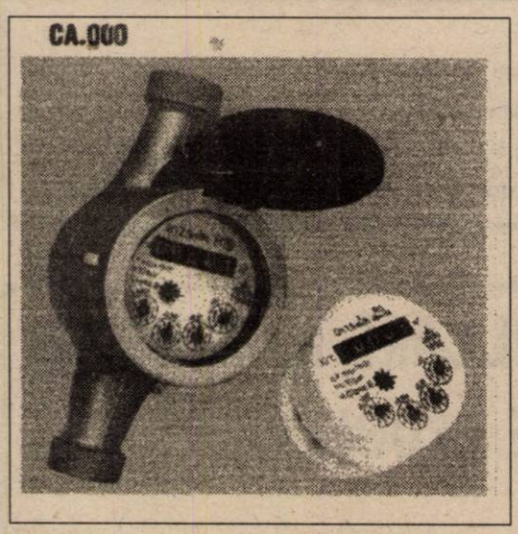

CONTOARE APĂ RECE VICTORIA

OMOLOGATE DE B.R.M.L.

NUMAI

1,5 m^3/h = 286.000 LEI!

2,5 m^3/h = 310.000 LEI!

6 m^3h = 495.000 LEI!!!

GARANȚIE: 2 ANI

S.C. VICTORIA S.A. ARAD
TEL: 057-237797; FAX: 057-256160
MAGAZIN: 057-213030
e-mail: victoria@inext.ro: www.inext.ro/victoria

Prețul nu include TVA și nici comision
(1287569)

S.C. „ARVINEX" SA

oferă spre vânzare prin licitație deschisă următoarele active:

■ SEDIUL ADMINISTRATIV (P+2+crama) situat în Arad, str. Călugăreni nr. 1/A (în spatele Policlinicii Municipale)

■ CRAMA DEPOZITARE VINURI - situat în localitatea Teremia Mare nr. 600

Licitația va avea loc în data de 30.03.2000, în Arad, la sediul societății.

Pentru informații suplimentare, rugăm a ne contacta la telefon 057/257.360.

(4508744)

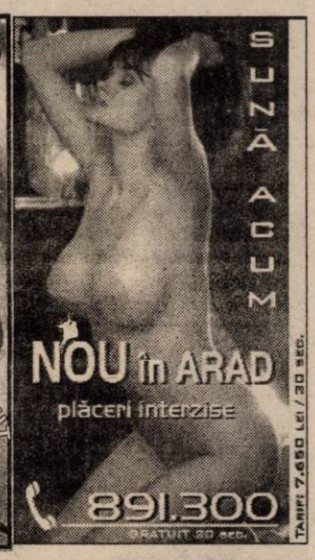

S.C. JACKSON INTERNATIONAL S.R.L.

ACHIZIȚIONEAZĂ DE LA POPULAȚIE
PORUMB BOABE
la prețul de 1550lei/Kg+50lei/transport
ȘI
PORUMB ȘTIULEȚI
la prețul de 1150lei/Kg+50lei/transport
Plata se face la recepție în incinta FNC Arad str. Turdei nr.1
INFORMAȚII LA TELEFON : 271712

*Companie care operează în domeniul telecomunicațiilor și în a cărei planuri de dezvoltare sunt incluse furnizarea unor servicii de înaltă calitate și extinderea rețelei de vânzări directe, vă oferă șansa unui început de carieră, ca **ADMINISTRATOR VÂNZĂRI** pentru Arad.*

ASISTENT RELAȚII CLIENȚI

Dacă aveți
- Aptitudini de comunicare și negociere
- Un stil de lucru ordonat și planificat
- O atitudine orientată către rezolvarea problemelor
- Inițiativă și o abordare orientată către client
- Cunoștințe de Limba Engleză
- Cunoștințe tehnice în domenii adiacente telefoniei mobile

Dacă sunteți
- Ordonat
- Flexibil
- Motivat să avansați în carieră
- Entuziast

Dacă vă interesează
- O poziție provocatoare și motivantă într-un mediu dinamic
- Să investiți în cariera dvs.
- Un salariu atractiv
- Să faceți parte dintr-o echipă de profesioniști

ATUNCI SUNTEȚI CANDIDATUL POTRIVIT PENTRU ACEASTĂ POZIȚIE.
Așteptăm Curricumul Vitae însoțit de o scrisoare de intenție care să indice motivul pentru care doriți să aplicați pentru această poziție, la numărul de fax 064-197.805, până la data de 3 martie 2000.

(1287573)

SC „TEHNODOMUS" SRL

Angajează:

■ ZIDARI ■ DULGHERI

Relații, zilnic, la telefon 276.775, între orele 7,00-16,00

(4508747)

PACHETUL MONSANTO
PENTRU PORUMB !

Guardian
erbicidul selectiv preeemergent pentru porumb
Hibrizii de porumb Dekalb

AVANTAJELE
pachetului tehnologic Monsanto

Garantare a performanţelor
Asistenţă post-vânzare
Optimizare financiară
Economie de timp şi efort
Mai multe puncte în programele Monsanto

Soluția optimă pentru
PERFORMANȚE MAXIME

Pentru detalii suplimentare contactaţi distribuitorii:
S.C. Intermedia S.A., tel: 256 598; 092.621.193;
S.C. Prodagro Bian S.R.L., tel: 288.000; 288.306
sau **Director de zonă, Gabriel Băeaşu,** tel.: 092.628.532

PACHETUL CARE TE SCUTEȘTE
DE PROBLEME !

Harness®
erbicid selectiv preemergent pentru floarea soarelui
Cel mai larg spectru de control al buruienilor

Hibrizi de floarea soarelui Dekalb
Special dezvoltați pentru toate zonele de cultură din România

AVANTAJELE
pachetului tehnologic Monsanto

Recolte sporite cu un bogat conținut în ulei
Cel mai bun raport cost/profit
Calitate garantată a produselor
Asistență post-vânzare
Performanțe sigure cu economie de timp

Soluția optimă pentru
PERFORMANȚE MAXIME

Pentru detalii suplimentare contactați distribuitorii:
S.C. Intermedia S.A., tel: 256 598; 092.621.193;
S.C. Prodagro Bian S.R.L., tel: 288.000; 288.306
sau **Director de zonă, Gabriel Băeaşu,** tel.: 092.628.532

OFERTA MONSANTO
PENTRU ANUL 2000

ERBICIDE MONSANTO
Food · Health · Hope™

DENUMIRE	CULTURA	DOZA (l/ha)
Guardian®	porumb	1.75 - 2.5
Harness®	floarea soarelui	1.7 - 2.2
Roundup®	înainte de semănat pentru floarea soarelui	2 - 3

SEMINŢE DEKALB

FLOAREA SOARELUI

Denumire	Clasificare	Producţie kg/ha boabe STAS
FLORA	timpuriu	2900 - 3600
FLORES	timpuriu	2800 - 3700
RIGASOL	timpuriu	3300 - 3600
CLIOSOL	timpuriu	2900 - 3100
TEIDE	timpuriu	2900 - 3150
CRESUS	timpuriu	2860 - 3000
PISTOL	timpuriu	2600 - 2800
TOLEDO	mediu	2800 - 3400
FLAMME	semitardiv	3600 - 3800
APISOL	semitardiv	3100 - 3600
ALBANI	semitardiv	2400 - 3300
FLORENA	semitardiv	3400 - 4300
FLORALIE	semitardiv	2800 - 3400
FLEURET	semitardiv	3200 - 3900

PORUMB

Denumire	Clasificare FAO	Producţie kg/ha boabe STAS
ARAL	210	5900 - 9900
NARVAL	220	5200 - 8600
CARDIAL	220	5200 - 8400
MASHALL	250	5000 - 8700
PRINVAL	250	6300 - 8250
TRANSAL	280	8000 - 10000
DK 386	330	8140 - 12770
PERCEVAL	350	8630 - 14584
AW 641	450	9643 - 15710
DURANDAL	450	8695 - 15473
DK 527	460	9153 - 17760

Pentru detalii suplimentare contactaţi distribuitorii:
S.C. Intermedia S.A., tel: 256 598; 092.621.193; **S.C. Prodagro Bian S.R.L.**, tel: 288.000; 288.306
sau **Director de zonă, Gabriel Băeaşu,** tel.: 092.628.532

AFACERI SERIOASE ÎNTRE FIRME SERIOASE

Firma **HELVETANSA SRL** Bucureşti, importatoare a 10 mărci de ceasuri elveţiene, doreşte să dezvolte o colaborare pentru vânzarea ceasurilor elveţiene TISSOT şi CANDINO.

- Ceasurile **TISSOT** sunt fabricate de o firmă cu o bogată tradiţie (firma există din 1883) având o distribuţie impresionantă. Ceasurile **TISSOT** se vând în peste 140 de ţări ale lumii.
- Ceasurile elveţiene **CANDINO** se produc de mai bine de 50 de ani şi se disting prin calitate şi design la preţ competitiv.

Pentru a putea începe un dialog, firma **HELVETANSA** va solicita pentru început să ne trimiteţi o scurtă prezentare a firmei incluzând eventual o fotografie a magazinului unde urmează să vindeţi ceasurile, ca şi experienţa în domeniu.

Pe baza selecţiei pe care o vom face, vă vom informa cu privire la posibilităţile de colaborare.

Noi suntem cei care vă vom aduce ceasurile elveţiene de calitate în oraşul dumneavoastră.

(1287583)

Doritorii se vor adresa la sediul firmei din Bucureşti, str. Brezoianu nr.60, et.2, ap.17.

Preţul verde face diferenţa!

TAXI ALCAZ COMPANY

Cel mai ieftin 1890 lei/km NON STOP

- Transport persoane
- Transport marfă
- Servicii tip comision

Nu se percepe taxă la comandă!

Telefon: 274000; 274999

• Angajăm taximetrişti cu maşină proprie.

S.C. ECOS-IMPEX S.R.L.

Arad, Calea A. Vlaicu 257 (lângă Peco) tel. 289740

DEPOZIT MATERIALE DE CONSTRUCŢII

Vinde din stoc şi preia comenzi la:

- ţigle indigene şi din import Ungaria
- cărămidă indigenă şi import Ungaria
- B. C. A. şi boltari din beton
- oţel beton
- var, ciment, ipsos, glet, adezivi
- plasă gard, rabitz, cuie
- diferite materiale de construcţii

NOU *Oferta lunii - ţiglă tip Romana 14 buc./m. p. - 30 ani garanţie - 4500 lei /buc. inclusiv TVA.*

(4873577)

INTERBRANDS Marketing & Distribution

Distribuitor pentru companii de renume mondial, caută pentru o nouă divizie, candidaţi cu domiciliul în ARAD, pentru funcţia de:

AGENT DE VÂNZĂRI
(cod AVG 01)

Cerinţe:

Minim 2 ani experienţă în vânzări, de preferat domeniul FMCG;
Permis de conducere;
Personalitate puternică, spirit întreprinzător, cu bune abilităţi de comunicare şi negociere;
Cunoştinţe medii de operare PC;
Minim 12 clase absolvite;
Fără cazier judiciar.

Se oferă:

Salariu şi bonus motivante;
Training de specialitate în vânzări;
Maşină de serviciu;
Lucrul într-un mediu internaţional, cu şansa unei cariere pe termen lung.

Trimiteţi C.V.-ul d-voastră şi scrisoarea de intenţie (indicând codul poziţiei), până în 3 Martie 2000 la: INTERBRANDS Marketing & Distributions Bucureşti, Splaiul Unirii nr.4, Bl. B3, Tronson 3, et. 2, sector 4, în atenţia Departamentului de Resurse Umane, sau prin fax la 01.330.29.41 sau 01.330.29.42

Toate aplicaţiile şi interviurile vor fi strict confidenţiale.

OPERATOR CALCULATOR (cod OCG 02)
CASIER (cod CG 01)
GESTIONAR (cod SG 01)

Cerinţe:

Minim 1an experienţă în domeniu;
Pentru poziţie Operator de Calculator, bune amabilităţi aritmetice şi de operare PC (Windows 95, Word, Excel);
Puternică atitudine etică, cu bune abilităţi de comunicare şi lucru în echipă;
Minim 12 clase absolvite;
Fără cazier judiciar.

Se oferă:

Slujbă sigură în cadrul unei companii de succes;
Lucrul într-un mediu internaţional;
Training profesional.

Trimiteţi C.V.-ul d-voastră şi scrisoarea de intenţie (indicând codul poziţiei), până în 7 Martie 2000 la: INTERBRANDS Marketing & Distributions Arad, str. Feleacului nr.1, în atenţia ISKANDAR SAADE, sau prin fax la (057) 270.627

Toate aplicaţiile şi interviurile vor fi strict confidenţiale.

AU ÎNCEPUT ÎNSCRIERILE ÎN PAGINI AURII DE ARAD,

A DOUA EDIȚIE!

Pagini Aurii, a doua ediție de Arad, se va afla la îndemâna tuturor celor care sunt interesați de afaceri în Arad și tuturor celor pentru care informația e o forță.

Pagini Aurii, a doua ediție de Arad.
Înscrie-te și afacerea ta va fi o victorie de răsunet!

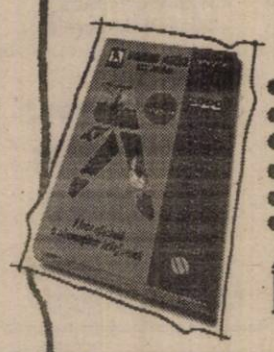

Pagini Aurii

- Ghidul complet al persoanelor juridice din Arad.
- Cuprinde lista oficială a abonaților telefonici din Arad.
- Cea mai bună clasificare.
- Ușor de consultat.
- La îndemâna clienților 24 de ore pe zi, 365 de zile pe an.
- Distribuit gratuit.

ÎNSCRIE-TE ACUM!

Pentru mai multe informații, contactați-ne telefonic la (01) 20.20.900 și (056) 19.40.49 sau vizitați-ne la www.paginiaurii.ro

PAGINI AURII GOLDEN PAGES

Ești în Pagini Aurii, deci exiști.

Primăria Municipiului Arad

ANUNȚĂ

PENTRU OBȚINEREA CUPOANELOR AGRICOLE GRATUITE,

proprietarii de teren agricol și crescătorii de animale se pot prezenta la Serviciul Agricol, cam. 10, pentru a completa „CEREREA-DECLARAȚIE" și registrul Agricol, până în data de 12 martie 2000.

VOR PREZENTA:

- Titlul de Proprietate în original,
- act de vânzare -cumpărare,
- succesiune (original și xerocopie)
- buletinul de identitate.

Secretar jurist
DOINA PAUL
(1287577)

Ziarul „Transilvania Jurnal"

Angajează în condiții avantajoase

AGENȚI PUBLICITARI
CONDIȚII: vârstă maximă 35 ani; abilități de comunicare; studii medii

AGENȚI PENTRU DIFUZĂRI ȘI DIFUZORI PRESĂ
CONDIȚII: vârstă 18-35 ani; dinamism; seriozitate

AGENȚI DE PROMOVARE:
CONDIȚII:aspect fizic plăcut; abilități de comunicare; studii medii

Inf. B-dul Revoluției Nr. 74, tel. 270380 (c.b.)

SC REAL SA

organizează licitație pentru închirierea următoarelor

SPAȚII COMERCIALE

LICITAȚIE

1. Str. Banu Mărăcine Bloc 1
2. Str. Ghiba Birta nr. 2 Bloc M1-M2
3. Str. Abrud Bloc 125 Micălaca
4. Piața UTA Bloc U4
5. Micălaca Bloc 337 3 spații
6. Str. Brezoianu Bloc A34
7. Str. Ciobanului Bloc 603 Micălaca
8. Piața Arenei nr. 6 Bloc E
9. Str. Voinicilor Bloc 510 Micălaca
10. Str. Spitalului, Bloc 5

Licitația este liberă, cu strigare și se ține la sediul societății din Arad, str. G. Birta nr. 2 Bloc M1-M2 în data de 14.03.2000 la ora 10,00.
Taxa de participare este de 50.000 lei pentru fiecare spațiu.
Garanția de participare: 1.000.000 lei.
Înscrierile se pot face până în 14.03.2000 ora 9,30.

INFORMAȚII SUPLIMENTARE LA TELEFON 281060 și 281036.

(4508741)

WEST BANK SA

anunță scoaterea la licitație a

SPAȚIULUI DE LA PARTERUL ȘI DEMISOLUL IMOBILULUI

situat în Arad, B-dul Revoluției nr. 88, cu destinația desfășurării de activități comerciale și de alimentație publică.

Scrisorile de intenție se vor depune la Compartimentul Administrativ din cadrul WEST BANK SA, et. I, de la adresa mai sus menționată, până în data de 15 martie 2000.

Informații suplimentare se pot solicita la telefon 284.888, int. 41 (Compartimentul Administrativ d-nul Radu Simion).

(1287582)

VÂNZĂRI APARTAMENTE O CAMERĂ

Vând garsonieră în comuna Pecica, et. II, preț 2.500 DM. Telefon 415108. (4168)

Vând urgent garsonieră, Pecica, mobilat, (nemobilat). Telefon 095.812.648 sau 243561. (4320)

Vând garsonieră, Romanilor, 4.450 DM. Telefon 237048. (4371)

Vând garsonieră, confort îmbunătățită, zona Fortuna, preț convenabil. Telefon 092.994.442. (4511)

Vând garsonieră zona Confecții, bl. P4, parter, faianță, gresie, zugrăvit lavabil, preț 8.200 DM, negociabil. Telefon 094 610 513, 277484. (4802)

Vând apartament 1 cameră, mobilat, Alfa, bl. 72. Telefon 092 457 099 sau telefon 258861, după ora 17. (4822)

Vând apartament 1 cameră, Grădiște, 8.500 DM, negociabil. Telefon 514778. (4886)

Vând urgent apartament 1 cameră, Alfa, preț 11.000 DM, negociabil. Telefon 258669. (4598)

Vând garsonieră, confort I, Micălaca, îmbunătățită, et. IV, informativ 6.600 DM. Telefon 243082. (4238)

VÂNZĂRI APARTAMENTE DOUĂ CAMERE

Vând apartament 2 camere, amenajat stil occidental, zona Gării, preț 28.000 DM. Telefon 094 160 581. (4514)

Vând apartament 2 camere, parter, îmbunătățit. Telefon 094 803 940. (4499)

Vând apartament 2 camere, confort I, 72 mp, parter înalt, îmbunătățit parțial, ușă blindată, geam termopan, rolete, zona 300. Telefon 092.826.592. (4556)

Vând urgent în Ineu apartament 2 camere, central. Telefon 511479; 095.645.174. (4811276)

Vând apartament 2 camere, str. Mihai Viteazul, ultracentral. Telefon 282684. (4942)

Vând apartament 2 camere, str. Imașului bl. 4, sc. B, et. III, ap. 14, 17.500 DM, negociabil, Micălaca. (4956)

Vând apartament 2 camere, central, confort I, etaj intermediar, 21.000 DM. Telefon 270856. (4366)

Vând sau închiriez, termen lung, apartament 2 camere, mobilat, toate condițiile, plata anticipat. Telefon 266807. (4923)

Ocazie! 21.000 DM, apartament 2 camere, decomandate, modificat, Banu Mărăcine. Telefon 210255; 210555. (4290)

Vând urgent apartament 2 camere semidecomandat, central, în spatele Restaurantului Internațional, bloc din cărămidă, acoperit țiglă, zona liniștită, preț 23.000 DM, foarte negociabil. Telefon 231658. (4788)

Vând apartament 2 camere, Vlaicu, 9.800 DM. Telefon 270856. (4366)

Vând apartament 2 camere, et. II, Podgoria, 21.000 DM. Telefon 253326. (5012)

Ocazie!!! Vând apartament 2 camere, decomandat, et. II, Micălaca, 14.000 DM. Telefon 270872. (5012)

VÂNZĂRI APARTAMENTE TREI CAMERE

Vând apartament 3 camere, multiple îmbunătățiri, preț 15.000 DM, Vlaicu, str. Fluturilor nr. 17, bl. 10, sc. C, ap. 7, telefon 094 763 117 sau 275884, între orele 15-20. (3657)

Vând apartament Samantha, 47.000 DM, negociabil. Telefon 232675, după ora 15. (4275)

Vând urgent apartament 3 camere, în Sebiș, preț negociabil. Telefon 420052, dimineața. (32318441)

Vând urgent apartament 3 camere, modificat, stil occidental, multiple îmbunătățiri, acoperit, et. I, str. Oituz (Alfa). Telefon 244735. (4437)

Vând apartament 3 camere, decomandat, et. III, UTA (U-turi). Telefon 253326. (5012)

Vând apartament 3 camere, central, parter, încălzire centrală proprie, îmbunătățiri, posibil privatizare, Pîncota, str. T. Vladimirescu nr. 88. Telefon 466051. (3231792)

VÂNZĂRI APARTAMENTE PATRU-CINCI CAMERE

Vând convenabil apartament 4 camere, decomandat, 2 balcoane, garaj, Timișoara, zona Plăvăț II. Telefon 056/184034. (4984)

Vând apartament 4 camere, zona Gării. Telefon 223552 sau 221251. (4314)

Vând apartament 4 camere, pivniță, garaj, Polivalentă. Informații telefon 254442, după ora 16. (4938)

Vând apartament 4 camere, 2 băi, bucătărie, garaj, trebuie văzut. Telefon 092.470.607. (4593)

Vând apartament 4 camere, Micălaca, et. I, decomandat, toate îmbunătățirile posibile, ultramodern. Telefon 057-230607, 094 556 717. (4976)

Vând apartament 4 camere, et. I, Micălaca 300, 22500 DM. Telefon 270872. (5012)

VÂNZĂRI CASE

Vând casă cu grădină în Micălaca, cu toate facilitățile. Informații la telefon 093.284.033.

Vând casă foarte mare, Aradul Nou, 1.500 mp, preț la vedere, negociabil și casă Grădiște, str. I.B. Deleanu nr. 40. Telefon 092/207.518; 276353. (4385)

Vând case în zona de frontieră Vărșand, cu teren mare. Telefon 530193. (4031)

VÂND URGENT CASĂ MARE, două corpuri, grădină cu o suprafață 900 mp. Telefon 092.239.471; 256543. (f.97436)

Vând casă în comuna Misca 521. Telefon 224582. (4332)

Vând casă, grădină 2.700 mp, centru Curtici. Telefon 276772 (4340)

Vând casă din 2 apartamente, toate dotările, Bujac. Telefon 273687. (4443)

Vând urgent casă, comuna Vladimirescu, str. Eminescu nr. 33. Informații telefon 514328, preț negociabil. (4858)

Vând casă central, parter-alimentară, bar; etaj-apartament. Telefon 234862. (4785)

Vând, central, casă mare, 4 camere, dependințe multiple, pivniță amenajabilă, gaze, curte, grădină, acces mașină. Relații după amiază, telefon 057/283960. (4370)

Vând casă în Semlac, loc întreg, preț negociabil. Telefon 057/534051. (4279)

Vând casă 4 camere, dependințe, anexe, grădină 600 mp, în localitatea Vladimirescu, ocupabilă imediat. Telefon 282733. (4451)

Vând urgent casă cu etaj, Grădiște, 68.000 DM. Telefon 220182. (4454)

Vând casă cu grădină, Subcetate. Telefon 285033, după ora 16. (4756)

Vând casă mică cu teren mare. Informații telefon 246139. (4720)

Vând casă cu etaj, neterminată, cu 2 intrări separate, posibil dezmembrare 2 apartamente în comuna Șofronea nr. 583 și diferite materiale de construcție. Telefon 416251. (4509)

Vând casă mare, nouă, construcție 1998, 5 camere, gaze, toate dependințele, Avram Iancu de Zerind nr. 96 + 2 ha pământ. Telefon 057-242365. (4962)

VÂNZĂRI SPAȚII COMERCIALE

Vând ghereță Alfa, zona pieții. Telefon 257610, după ora 17. (4771)

Vând spațiu comercial, dotat barbucătărie, Strandul Neptun. Telefon 092.744.730. (4919)

Vând (schimb) spațiu ultracentral 165 mp, în curte. Telefon 092 178.575 sau 276898. (4265)

Vând magazin 150 mp, bine amenajat, vitrină aluminiu, faianță, gresie, zona Alfa. Telefon 092.209.665. (4975)

VÂNZĂRI TERENURI

Vând loc de casă în Bujac. Informații telefon 243810. (4322)

Vând teren 600 mp, front 15 m. Micălaca. Telefon 262619. (4884)

Vnd teren 650 mp, în Micălaca, apă, gaz, canal stradal și proiect. Telefon 251551, 095.614.121. (4896)

VÂNZĂRI AUTO

Vând PEUGEOT 205 Diesel, 4 uși, toate extrasele, un singur proprietar, persoană fizică, 6.000 DM, negociabil. Telefon 092/708.204. (4984)

Vând Volkswagen Transporter 8+1 persoane, Diesel, 2.400 cmc, an fabricație 1995, înmatriculat, preț 17.500 DM, negociabil. Telefon 094 645 682. (4432)

Vând autoutilitară furgon, marca Volkswagen LT 35, Diesel, an fabricație 1991, capacitatea cilindrică 2.400 cmc, sarcina utilă 1.700 kg, înmatriculat, preț 10.500 DM, negociabil. Telefon 094 645 682. (4432)

Vând motoare Diesel: VW Golf I și II; Ford Sierra 2,3, 1,8 și 1,6; Peugeot 1,9; Citroen 1,9; Mazda 626 și 323; Mercedes 207; electromotoare, alternatoare, pompe injecții, stopuri, faruri, radiatoare și orice piese sau motoare. Telefon 057-466[illegible] 094 872 611.(4599)

Nu-ți mai fă griji: CAUCIUCURILE de care ai nevoie, le găsești la mine, IEFTINE și BUNE. Exemplu 155R13-160.000 lei/buc. Telefon 259339; 094/706.321. (2135)

Vând Opel Vectra GT, 1991, înmatriculat recent, 8.500 DM, negociabil. Telefon 284229. (4069)

Vând tractor, U-650, 1991, stare foarte bună, 6.100 DM. Telefon 262925. (4557)

Vând tractor U-650 cu plug, în stare foarte bună, negociabil 5.800 DM. Telefon 092.994.442. (4544)

Vând ARO 320 camionetă, stare bună, preț 4.300 DM, negociabil. Informații Galșa nr. 771. Telefon 531421. (4724)

Vând urgent Dacia papuc, acoperită, CIV, numere noi. Telefon 282422. (4898)

Vând Mitsubishi Pajero, înmatriculat, benzină, 1987, full extra. Telefon 092.392.919. (4885)

Ocazie! Vând BMW 524 T.D. 1985, înmatriculat persoană fizică, 5.350 DM. Telefon 095/621.061. (4873510)

Vând tractor U-650, demontat, preț negociabil și combină C.12R. Informații localitatea Susag nr. 99. (4811294)

Vând Dacia 1990, 2200 DM, negociabil. Telefon 238425. (4627)

Vând piese auto Volvo 244. Informații localitatea Sântana, telefon 094 968 923. (4811744)

(Continuare în pagina 15)

(Urmare din pagina 14)

Vând Peugeot 405 GR Brak, înmatriculat persoană fizică, 85.000 km, închidere centralizată, injecție, catalizator, 8.500 DM, negociabil. Telefon 235990. (4870)

Vând ARO 10, an 1987. Telefon 173/A Almaș sau 094.698.584. (4821)

Vând tractor U445, plug, remorcă, localitatea Cuied nr. 168. Telefon 242902, seara. (4983)

Vând Dacia 1300, tamponată spate, preț 600 DM. Telefon 536039. (4988)

Vând Ford Sierra 2000 cmc, an fabricație 1989, benzină, injecție, stare foarte bună. Telefon 092/529.611.

Vând 2 tractoare U-650, 5.500 DM/buc, negociabil. Telefon 057/473565. (4873661)

Vând Dacia papuc, 1990, caroserie inox. Telefon 246527; 271208. (5015)

VÂNZĂRI PIESE AUTO

Magazinele CLIO&Co.

VÂND

PIESE AUTO IMPORT DIN STOC SAU LA COMANDĂ

Decupați anunțul și beneficiați de 10% reducere pentru piesele auto cumpărate

ARAD, Magazinele din:
- Calea A.Vlaicu, Bl. 6 ABC Telefon: 272525; 093333535
- Calea Victoriei, nr. 22 A/B Telefon: 254766; 093333525

VÂNZĂRI ELECTRO

Vând o gamă diversificată de TELEVIZOARE color, stereo, zilnic, orele 10-18. Telefon 280260. (5013)

Vând TV color, stereo, modele noi, cu 30-40 programe, TXT, telecomandă, 70 cm, preț foarte bun. Telefon 211491. (4414)

Vând monitor PC 15-17". Telefon 211491. (4414)

Vând TV stereo color PIP, aproape nou, diagonala 74 cm. Telefon 211491. (4809)

Vând calculator Pentium I, cu monitor 17" + imprimantă. Telefon 211491. (4809)

Ocazie unică! Vând TV color stereo, teletext, telecomandă 950.000 lei; LADĂ FRIGORIFICĂ 1.200.000 lei; COMBINĂ 1.300.000 lei; CONGELATOR 1.800.000 lei; FRIGIDER 1.000.000 lei, cu garanție. Recent aduse din GERMANIA. Telefon 259339; 094/706.321. (2135)

Vând televizoare color, preț 950.000 lei, garanție 6 luni. Telefon 244904, orele 9-17.

Vând CÂNTARE ELECTRONICE și CASE MARCAT FISCALE, omologate. Telefon 272727.

Vindem televizoare color, cu telecomandă, garanție 6 luni, preț 1.400.000-1.900.000 lei. Telefon 212005, orele 9-17.

Vând mașini spălat automate, combine frigorifice, prețuri fără concurență. Telefon 251392, orele 9-17. (4600)

Vând TV color: Toshiba, Grundig, Philips, stereo, teletext. Telefon 264004. (4805)

Vând monitor 17 inch cu tub Sony, Refresh 85 HZ-350 DM, nedischutabil. Telefon 563070, după ora 17. (4873644)

Vând computer Pentium cu sunet și boxe. Telefon 280260. (4873644)

Vând TV COLOR, en gros, en detail, diferite mărci, prețuri minime, garanție. Telefon 289456, 092 239 242.

Vând mașină de spălat AUTOMATĂ cu reducere de preț (preț vechi 2.500.000, preț nou 1.500.000), GARANȚIE. Telefon 259339; 094.706.321. (2135)

Vând diferite TELECOMENZI pentru televizor (165.000 lei), video, satelit; TRANSFORMATOARE LINII. Telefon 092 368 868. (3351)

Vând copiator xerox 5025, stare excepțională (A3, A4) raport preț cost/ copie, excelent. Telefon 094 847 644. (4716)

VÂNZĂRI DIVERSE

Vând PRODUSE NATURALE-SUA, scădere greutate. Telefon 237566; 512844. (4969)

Vând parchet, fag aburit, uscat, pervazuri, palux. Telefon 235271; 094.555.338. (4949)

Vând ȚIGLĂ PORTUGHEZĂ-MARSILIA, fabricație SIGHIȘOARA, 4000 lei/buc; TERASIT, PRAF MARMORĂ-MOZAIC 700 lei/kg; DEȘEU MARMORĂ-CĂ-RĂMIDĂ EFICIENTĂ 30/25/15-6200 lei/buc. Informații Mâsca nr. 33. Telefon 531498; 094.123.396. (4278)

Vând en-gros HAINE second hand, GERMANIA, peste 20 sortimente. Telefon 289456, 092 239 242.

Vând: TABLĂ ZINCATĂ 0,4; PLASĂ GARD zincată, CUIE CONSTRUCȚII, PLASĂ RABITZ. Str. Vrabiei nr. 4, telefon 289997. (4204)

Vând sare la saci și bulgări. Telefon 059-144334, 094 169 671. (3903)

Vând 5000 mp teren Pecica, 12 oi, mobilă sufragerie, canapea cu 2 fotolii, frigider, aragaz cu butelie, video Philips. Telefon 095.812.648. (4320)

Vând parchet fag, 125.000 lei/mp. Telefon 514322; 269674. (4337)

Vând termotekă Ocean-Bereta, sigilată, 990 DM. Telefon 094/600.332. (4527)

Vând banc pentru centicubat pompe injecție (V. hidraulic), 1600 DM. Telefon 262925. (4557)

Vând FĂINĂ import UNGARIA. Telefon 275779 sau 254342, int. 82. (4664)

Vând baloți paie, cantități mari, Pîncota. Telefon 466019. (4827)

Vând cazan încălzire pe gaz; aragaz 4 ochiuri. Telefon 252313. (4790)

Vând pian Pappenberger cu palcă bronz, preț negociabil. Telefon 057/534051. (4279)

Vând baloți lucernă și vrac. Frumușeni nr. 388. Telefon 145/A. (4941)

Vând arpagic, sămânță ceapă neagră, sămânță Stutgart. Telefon 474541; 092.998.756. (4943)

Vând combină Ferguson, pe motorină, masa 2,5 m, clădire fost CAP, vagon cu albine, pământ 5 ha, prășitoare 2 buc, semiremorcă. Telefon 532143. (4512)

Vând EUROBOLȚARI termoizolanți 300x250x200; 4800 lei/buc; 1mc-325.000 lei. Telefon 281491; 092.381.750. (4268)

Vând garaj ultracentral, la parter imobil. Telefon 280600, după ora 16. (4823)

Vând făină de filtru, neagră, tip 1200, 2.700 lei/ kg. Informații telefon 462342. (4811745)

Vând acte firmă „schimb valutar" activitate întreruptă momentan. Telefon 094 661 161. (4995)

Vând cherestea de cireș uscat natural. Telefon 094.628.576. (4873646)

Vând mașină Singer mare și Singer imdustrială pentru pielărie, stare excepțională. Telefon 223933 sau 235264, după ora 20. (4882)

Vând mobilă sufragerie din lemn, sobă cărbuni, gătit. Telefon 212258. (4855)

Vând windrover E302, preț negociabil. Informații Șepreuș nr. 469, telefon 532556, 095 624 016. (4876)

Vând Raba, stare bună funcționare, preț 55.000.000 lei și un strung aproape nou. Telefon 059-310838, 059-310875. (4977)

Vând garaj metalic, Vlaicu (Lebăda). Telefon 249063. (4793)

Vând coltar pluș, cărucioare copii nemțești (inclusiv gemeni), două crocodile pentru ridicat greutăți, cabină duș, scaune inox, covor persan, solar mic, mochete, instalații sanitare. Informații telefon 243903, 289544 (mesaj). (5008)

Vând LEMNE FOC, 175.000 lei/mc. Telefon 214010. (5010)

CUMPĂRĂRI TERENURI, IMOBILIARE

Cumpăr apartament 3-4 camere, et. I-II, zona Podgoria, Polivalentă, gară, ofer 30.000 DM. Telefon 258296, 217121, 092 315 686. (4411)

Cumpăr apartament, zona Lacului, M. Viteazul, et. 1, 2 + balcon. Telefon 210555; 210255. (4290)

Cumpăr pământ agricol la ieșirea din Sânleani, spre Horia. Telefon 092 349 066. (4980)

Cumpăr apartament 2-3 camere, Alfa, ofer 11-16.000 DM. Telefon 270872. (5012)

Cumpăr apartament 3 camere, Podgoria, etaj intermediar, 24.000-28.000 DM. Telefon 270872. (5012)

CUMPĂRĂRI DIVERSE

Cumpăr grâu panificație. Telefon 057/253646, între orele 9-15. (4540)

Cumpăr sticle tip bere la prețul de 550 lei/sticlă. Telefon 286418; 286286. (4871)

Cumpăr porci grași 13.000 lei/kg. Nădlac, telefon 474541; 092/998.756. (4943)

Cumpăr grâu de panificație, cantități mari, plata pe loc, 2.300 lei/ kg. Telefon 462342. (4811745)

Cumpăr GRÂU panificabil, cantități mari, plata imediat. Telefon 276207. (4985)

CERERI ȘI OFERTE DE SERVICII

SOCIETATE COMERCIALĂ angajează VÂNZĂTOARE, profil alimentar. Telefon 266211. (5001)

FIRMĂ angajează TINERI dinamici cu carte de muncă. Informații str. Ivrianu nr. 2, orele 12-16. (4873)

„TOLEDO" angajează CONFECȚIONERE textile-mașiniste. Telefon 275375. (4538)

GRUP AS, Sucursala Arad, angajează AGENȚI ASIGURĂRI cu carte de muncă sau colaboratori. Informații telefon 214323 sau sediul firmei, Piața Veche nr. 19, între orele 16-17. (4981)

„B&D COMPANY" angajează AGENȚI COMERCIALI pentru produse papetărie, birotică. Condiții: liceul, vârsta maximă 35 ani. Telefon 255547. (4864)

SECȚIA DE PRODUCȚIE INDUSTRIALĂ APARATAJ CT CF ARAD, Calea A. Vlaicu nr. 10-12, angajează SUDOR ELECTRIC și AUTOGEN (vârsta maxim 45 ani); FORJOR (vârsta maxim 40 ani). (4892)

Angajăm MUNCITORI NECALIFICAȚI, str. Vrabiei nr. 4. Telefon 289997. (5000)

SOCIETATE COMERCIALĂ angajează BARMANĂ. Relații telefon 275081 sau 272072. (4996)

FIRMĂ SERIOASĂ din ARAD angajează CONTABILĂ (studii superioare-medii). Telefon 259244. (5009)

PRESTĂRI SERVICII

RAPID, CALITATE: betonări, tencuieli, zugrăveli, vopsitorii, gresieri, hidroizolații. Telefon 094.985.130. (4302)

Școala șoferi „BELC" completează 17 locuri, categoriile: B, C, C+E, CASA SINDICATELOR. Telefon 223004; 094.938.335. (4415)

CONTABIL autorizat ține evidență CONTABIL-FINANCIARĂ, BILANȚ. Telefon 285814, după ora 17. (4921)

ȘCOALA ȘOFERI col. RUSU LUCIAN, B-dul Decebal 18 face înscrieri. Telefon 283696. (4228)

Reparăm MAȘINI SPĂLAT AUTOMATE, domiciliul clientului. Telefon 259146 sau 094/241.398. (3201)

PICTOR AUTORIZAT, vând icoane, epitaf, fac REPARAȚII DE PICTURĂ, în frescă, tempera, ulei, la BISERICI. Telefon 057-222411. (4932)

REPAR (VÂND): FRIGIDERE, LĂZI, CONGELATOARE, garanțial 1 an. Telefon 092.417.397. (4920)

TRANSPORT MARFĂ INTERN, camion 7 to. Telefon 261887. (4997)

RECTIFICĂM ARBORI COTIȚI în incinta AUTOSERVICE MICĂLACA. Telefon 219747. (5006)

RENOVĂRI INTERIOARE: ZUGRĂVELI, zidărie, gresieri, faianțări, etc. Telefon 277353; 094.909.535. (5005)

DIVERSE

COOPERATIVA de CONSUM, INEU, închiriază sau vinde prin licitație SPAȚII COMERCIALE. Informații telefon 511830. (4811295)

SC SIRCOM SÂNLEANI-ARAD, firmă italiană producție CONFECȚII METALICE: ROABE, CĂRUCIOARE, etc, dotare vest-europeană, caută colaborări în domeniu: producție, servicii, distribuitori, etc. Telefon/ fax 057-217121, 057-217181, 092 315 686. (4413)

TURISM

ATLASSIB

Călătorești cu autocarele noastre moderne, în EUROPA: GERMANIA, AUSTRIA, FRANȚA, ITALIA, SUEDIA (plecări zilnice), BELGIA, OLANDA, DANEMARCA, ANGLIA, FINLANDA, NORVEGIA, SPANIA, PORTUGALIA, UNGARIA, IUGOSLAVIA.

NOU! Reduceri suplimentare pentru: elevi, studenți, pensionari și grupuri. Bd. Revoluției nr. 35, telefon 251871, 252727; Autogară, telefon 270562. O poartă deschisă spre Europa! (c.)

NOU!!! REDUCERI DE PREȚURI

„Pleti"

vă oferă:

zilnic spre Germania

PASSAU - REGENSBURG - NURNBERG - HEILBRONN - STUTTGART - KARLSRUHE - HEIDELBERG - WURZBURG -FRANKFURT - MAINZ - GIESSEN.

SERVICII: călătorie în autocare noi, moderne; 2 bagaje gratuite; însoțitoare de bord; o masă caldă în Ungaria.

Informații și înscrieri la AGENȚIILE PLETL: ARAD, telefon 057-252291, LIPOVA telefon 057-561377, 057-563011; TIMIȘOARA, telefon 056-200119; LUGOJ, telefon 056-359651; REȘIȚA, telefon 055-224904. (c. 18)

SCHIMBURI

Schimb garsonieră cf. I, Micălaca, cu apartament 2 camere, aștept variante. Telefon 092 294 842. (4979)

ÎNCHIRIERI

Ofer spre închiriere SPAȚIU COMERCIAL, complet. Telefon 246727 sau 246535.

Primesc în gazdă, 2 elevi (studenți), ultracentral, toate condițiile. Telefon 251759.

Dau în chirie spațiu comercial, str. Andrei Șaguna. Telefon 093 346 517. (4407)

Caut să închiriez birou pentru sediu firmă și depozit colectare deșeuri feroase, în același loc. Telefon 251827. (4447)

Dau în chirie spațiu comercial complet amenajat, zona UTA. Telefon 289722. (4573)

Închiriem SPAȚII COMERCIALE pentru magazine, depozite, producție, etc. Telefon 281060 și 281036. (4824)

Ofer spre închiriere garsonieră, confort I, Vlaicu (Piața Agroalimentară). Telefon 469282, orele 8-20. (4616)

Închiriez (vând) apartament una cameră, ultracentral, 59 mp, renovat. Telefon 092.274.828. (4282)

Ofer spre închiriere apartament (ne)mobilat. Telefon 210255. (4290)

Caut să închiriez apartament mobilat, ofer 100-200 DM. Telefon 210555, 094.560.959. (4290)

Caut să închiriez garsonieră. Telefon 094.693.516. (4640)

Închiriez apartament 3 camere, zonă centrală. Informații telefon 256780, orele 9-20.,(4978)

Ofer spre închiriere apartament ultracentral, 2 camere, mobilat, standard occidental, pe termen lung. Telefon 271666. (4986)

Închiriez spațiu comercial Arad, Piața UTA, proaspăt renovat, vad deosebit, 144 mp. Telefon 094 661 161. (4995)

Ofer spre închiriere garsonieră, central. Telefon 255521. (5004)

Închiriez, caut, colegă de apartament cu 2 camere, decomandate, mobilate, Piața Spitalului. Telefon 057/237730, după ora 16. (5007)

PIERDERI

Pierdut legitimații de călătorie gratuite eliberate de CTP Arad pe numele Costea Anișoara și Costea Dan. Le declar nule. (4810)

† DECESE †

Cu mare durere în suflet anunțăm încetarea din viață la vârsta de 59 ani, a iubitei noastre soție, mamă, soacră, bunică, soră și mătușă

MIHAI ZOIȚA,

din LIVADA. Înmormântarea va avea loc marți, 29 februarie 2000, la cimitirul din localitate. Dumnezeu s-o odihnească în liniște și pace! Familia veșnic îndoliată și îndurerată.

Un om minunat ne-a părăsit.

Cu sufletele zdrobite de durere anunțăm pierderea celui care a fost

ANDONI IOAN (BUȚU),

cel mai iubit soț, tată, socru, bunic și cuscru, fost șef de sector BRANȘAMENTE LA IJGCL ARAD. A trăit ca un senior și ne-a spus adio, demn ca un senior. Înmormântarea va avea loc astăzi, 28 februarie 2000, ora 13, de la Capela Cimitirului Eternitatea. Dumnezu să-l odihnească în pace! Te plâng veșnic nemângâiați: soția Mina, fiica Neli, ginerele Tibi, multiubitul nepot Șerban și cuscrii Viorica și Constantin.

Cu durere în suflet anunțăm moartea fulgerătoare la numai 54 de ani, a celui care a fost soț, tată, bunic, frate, unchi și nepot

FAUR IACOB,

născut în MINIȘUL DE SUS, Arad. Înmormântarea va avea loc, astăzi, 28 februarie 2000, ora 14, de la Capela Cimitirului Pomenirea. Cei dragi, care nu te vor uita niciodată. Odihnească-se în pace!

Cu adâncă durere în suflet,

anunțăm că s-a stins din viață după o grea suferință, scumpul nostru copil,

LĂUTAȘ DAVID

la frageda vârstă de trei anișori. O să-i păstrăm veșnic în amintire chipul lui drag și sufletul lui va fi în permanență în inimile noastre. Funeraliile vor avea loc la Capela Cimitirului Ortodox din Grădiște, marți, 29 februarie, ora 14,00. Nu te vom uita niciodată. Mama și tata.

† CONDOLEANȚE †

Un ultim omagiu din partea vărului Străuț cu familia din Livada, la decesul verișoarei care a fost **MIHAI ZOIȚA.**

Sincere condoleanțe familiei îndurerate.

Mulțumim Inspectoratului Județean de Poliție, rudelor, finilor, vecinilor, prietenilor, tuturor celor care prin prezență, coroane, flori, telefoane, ne-au fost alături în momentul despărțirii de cea care a fost mamă, soacră și bunică

SILVIA ULICA.

Dumnezeu s-o odihnească în pace! Familia, colonel Ulica Ioan.

Cu durere ne despărțim de cea care ne-a fost o minunată soră și mătușă

MIHAI ZOIȚA,

din LIVADA, pe care nu o vom uita niciodată. Flori udate cu lacrimi îi vom presăra veșnic mormântul. Dumnezeu s-o odihnească în liniște și pace! Familia Giurgiu Florița cu fii; Traian și Nistor cu familia; familia Semlecan Gheorghe și familia Deliman Elena.

Suntem alături de prietenii noștri familia COMȘA și le împărtășim marea durere pricinuită de pierderea celui ce a fost

ANDONI IOAN (BUȚU).

Sincere condoleanțe! Familiile Ilin și Lucaci.

Împărtășim durerea familiilor ANDONI și COMȘA la trecerea în neființă a vecinului nostru

ANDONI IOAN.

Dumnezeu să-l odihnească în pace! Asociația de locatari a blocului 7, str. Bucura. (5014)

Mulțumim tuturor celor care au fost alături de noi și l-au condus pe ultimul drum pe cel care a fost iubitul nostru

VLAD TEODOR.

Mulțumim în special fratelui Pavel cu familia, verilor Mitru, Ica și Pavel cu familia, rudelor și vecinilor din Arad și Pescari pentru sprijinul acordat la această grea încercare. Profund îndurerați: soția și fiul. Dumnezeu să-l odihnească în pace! (5003)

† SERVICII FUNERARE †

NON STOP (la orice oră) „RO-STYL COMPANY"

Firma noastră este PRODUCĂTOARE DE SICRIE, cu magazin în: ARAD, str. M. Eminescu nr. 4 (vizavi Cinema MUREȘUL), telefon 057-211929, 094 478 971. EFECTUĂM SERVICII: spălat, îmbrăcat, îmbălsămat și transport cu personal calificat. ASIGURĂM MINIM: 8 modele de SICRIE din LEMN MASIV (nu din PAL sau furnir); SICRIE CU MÂNERE și ȘURUB (nu se bat cuie), SICRIE LUX, 5 modele LENJERIE DECES (respete), LENJERIE DE LUX, cruci iemn și metal. ACCESORII: catafalc, steag, prosoape, etc. INTERMEDIEM: fanfară, colaci, colivă, etc, FIIND PRODUCĂTORI, AVEȚI AVANTAJUL UNOR PREȚURI MINIME și POSIBILITATEA DE A PLĂTI ÎN RATE. Transportul sicriului în Arad, gratuit. (c.)

SC „NOSFERATU" SRL,

ARAD, str. Ghiba Birta nr. 26, telefon 270437; Non stop 094.554.874, NĂDLAC, str. 1 Decembrie, nr. 4, telefon 092.922.337.

NON - STOP
SERVICII FUNERARE
COMPLETE.

SICRIE, RESPETE, CRUCI (prețuri de producător). ACCESORII: prosoape, batiste, panglică neagră, baticuri, mânere, lumânări, catafalc, sfeșnice, steag de doliu. SERVICII: capelă, spălat, îmbălsămat, îmbrăcat, transport intern și internațional. Asigurăm colaci, colivă, coroane, jerbe, fotografii profesionale, fanfară, organizăm pomeni. OFERTA BRAD: sicriu brad, respete, cruce - 750.000 lei. Transportul sicriului la domiciliu este gratuit!!! Experiența noastră este garanția dv. (c. 44)

† COMEMORĂRI †

Scumpă mamă,

MARIA SUCIU

născută VOLINTIR, din Șofronea. Ce mult am dori să-ți spunem azi, 28 februarie, „LA MULȚI ANI! „Dar te-ai dus dulce minune.../ La căderea primilor fulgi de nea/ Dumnezeu te-a așezat în loc de odihnă/ Lângă iubitul nostru tată,

DUMITRU

și iubitul nostru frate,

MITRUȚ.

Îndurerate, fiicele: LUCREȚIA și AURELIA cu familiile noastre, ne rugăm pentru odihna voastră veșnică. (4688)

Pustie este casa, îndurerat îmi

este sufletul și triste sunt zilele de când în urmă cu un an, moartea nemiloasă te-a răpit de lângă mine, cel care ai fost soț, tată,

GÂRZ CORNEL

din CAPORAL ALEXA. „Ai plecat din astă lume/ Nu mi-ai spus nici un cuvânt/ Mi-ai lăsat durere-n suflet/ Cât voi trăi pe pământ/ Dormi în pace, suflet blând! Îndurerata ta soție, fiică, fiu și noră. (4839)

Se împlinește un an de când a plecat dintre noi,

ing. ȘERBAN GHEORGHE,

soț, tată și bunic, fost director la SMA - FELNAC. Dumnezeu să-l ierte și să-l odihnească în pace! Soția Maria, fiica Elena, fiul Gheorghe, nora Dida și nepoții: Dragoș, Traian, Claudia și Mihaiela. (5012)

UȘI ȘI FERESTRE
DIN PVC ARMAT CU GEAM TERMOPAN
PROFILE TROCAL GERMANIA
☞ LUCRU NEMȚESC

SATLINE

SALON DE EXPOZIȚIE:
ARAD, PIAȚA MIHAI VITEAZUL
BL. M 7, PARTER
TEL./FAX. 057/25 14 61; 094 50 72 11

♦ Dealer autorizat al UZINEI DACIA PITEȘTI
♦ Service autorizat de Registrul Auto Român

S.C. AUTOSERVICE CÂMPUL LINIȘTII SRL
Arad. Str. Câmpul Liniștii Nr. 1
(vizavi de Vama de interior Arad)
Telefoane: 247.535; 212959; 092-826559

Numai în perioada 28.02-21.03 martie pentru fiecare autoturism cumpărat primiți cadou 400 litri benzină

VÂNZĂRI ÎN RATE
MONTĂM SUPRASTRUCTURI
(1287344)

ARCTIC WHIRLPOOL ARCTIC WHIRLPOOL

CORAURA
TEL 270424
FAX 270525

OFERTĂ SPECIALĂ

LA PREȚ DE FABRICĂ FRIGIDERE ȘI CONGELATOARE ARCTIC 2000 GARANȚIE 2 ANI
- MAȘINĂ DE SPĂLAT WHIRLPOOL 400 ROT/MIN TERMOSTAT REGLABIL 5 ANI GARANȚIE CUVA **4.999.000 LEI**
- MAȘINĂ DE SPĂLAT WHIRLPOOL 500 ROT/MIN TERMOSTAT REGLABIL 5 ANI GARANȚIE CUVA **5.399.000 LEI**
ASPIRATOARE 200 W, SAC PÂNZĂ, PUTERE REGLABILĂ **999.000 LEI**
GARANȚIE 1 AN DE ZILE
TELEVIZOARE COLOR DIAGLONALA 51 ȘI 54
CALITATE JAPONEZĂ! - 3.999.000 LEI
GARANȚIE 1 AN DE ZILE
PREȚURILE INCLUD TVA-UL
Produsele se vând și în rate până la 36 rate.

ASIGURĂM TRANSPORT GRATUIT!

ARCTIC WHIRLPOOL ARCTIC WHIRLPOOL

CU TERRA CÂȘTIGI DE DOUĂ ORI !

Premii de 10 milioane în fiecare lună cu produsele TERRA

TERRA

5 PREMII X 1.000.000 LEI

10 PREMII X 500.000 LEI

Regulament de participare la concurs:

Cumpără acum zahăr, orez sau gris TERRA, pune două ambalaje într-un plic și trimite-l pe adresa MIBO IMPEX, O.P. 8 C.P. 140 Arad, cu mențiunea "Concursul TERRA", sau pune plicul într-una din urnele pe care le vei găsi în magazine, pentru a participa la extragerea lunară, unde poți câștiga unul din cele 15 premii în valoare totală de 10 MILIOANE LEI !

Un produs MIBO IMPEX

Câștigătorii vor fi prezentați în mass-media locală.

AGRAS-NUMĂRUL UNU ÎN ASIGURĂRILE AGRICOLE

Din munca dumneavoastră vă protejați munca!

Cu prețul a **numai 100 kg** de grâu asigurați 1 ha cu grâu în valoare de **3 - 4 mil. lei.**
Cu prețul a **numai 150 kg** de porumb asigurați 1 ha cu porumb în valoare de **4 - 5 mil. lei.**
Cu prețul a **numai 100 kg** de semințe asigurați 1 ha de floarea soarelui în valoare de **4 - 5 mil. lei.**
Valoarea a **0,5 - 1 kg telemea** reprezintă asigurarea unei oi pe un an.
Valoarea a **75 litri de lapte** reprezintă asigurarea unei vaci pe un an.
Pierderile datorate calamităților naturale, accidentelor și bolilor animalelor nu vă mai afectează.

AGRAS ARE PUTEREA SĂ VĂ PROTEJEZE!

AGRAS vă protejează în mediul urban și rural împotriva daunelor provocate de incendiu, explozie, trăsnet, cutremur, alte calamități, cu asigurări pentru:
clădiri și bunuri; gospodării; auto (RCA și CASCO); avarii accidentale; furturi; accidente de persoane.

Sucursala AGRAS-ARAD vă stă la dispoziție: Arad
Str.Tudor Vladimirescu nr.16-26; Sc.A; Ap.2; Tel: 057.23.39.44 /094.388.122.

(1287579)

AGRAS-NUMĂRUL UNU ÎN ASIGURĂRILE AGRICOLE

JUDECĂTORIA ARAD

dosar execuțional nr. 4975/1999 - anunță scoaterea la licitație publică a imobilului înscris în CF nr. 9604, Arad, nr. topo. 3990/b.2, proprietatea **debitoarei S.C. ALFAR S.A.**, imobil situat în Arad, Calea Zimandului, nr. 3, jud. Arad, compus din arator cu pavilion de producție - **CIUPERCĂRIE** - în suprafață de 14.555 mp.

PREȚUL DE STRIGARE A IMOBILULUI ESTE FIXAT LA SUMA DE 2.314.305.000 LEI

Licitația va avea loc la data de 3 martie, 2000, ora 12,00, la sediul Judecătoriei Arad, str. V. Milea nr. 2, cam. 104 - Biroul Executori Judecătorești."
(1287578)

De 1 Martie

LEONARDO

oferă tuturor cumpărătorilor un mărțișor

2000 LEONARDO 1 Martie

S.C. PREFIN EST EUROPE S.R.L.
STR. 6 VÂNATORI, NR. 35/A - ARAD
ANGAJEAZĂ

1. FUNCȚIONAR IMPORT - EXPORT (de preferință femeie)
Condiții:
- Experiență în import - export (întocmirea documentelor pentru import - export, operațiuni vamale)
- Vârsta maximă - 40 ani
- Disponibilitate la program prelungit de lucru
- Cunoștințe de limba italiană
- Studii superioare sau medii
- Abilitate în utilizarea calculatorului

2. CONTROLOR TEHNIC DE CALITATE (femeie) PENTRU FIRMELE COLABORATOARE DIN AFARA ORAȘULUI ȘI JUDEȚULUI
Condiții:
- Experiență în domeniul confecții îmbrăcăminte
- Vârsta maximă - 35 ani
- Disponibilitate la program prelungit de lucru
- Cunoștințe de limba italiană

Cei interesați se vor prezenta la sediul societății începând cu data apariției anunțului în ziar.

Salarizarea va fi atractivă, conform experienței de lucru.
(1287580)

CÂND COMISIONUL BĂNCII ESTE ZERO, DOBÂNDA TA ESTE SUBSTANȚIALĂ!

Certificatele sunt confidențiale și le poți achiziționa în câteva minute
Alege termenele propuse sau stabilește chiar tu orice alt termen (37 zile, 52 zile etc.)

	USD	DEM	LEI
1 lună	6,75%	4,50%	52%
3 luni	7%	4,70%	56%
6 luni	7,25%	5%	50%
9 luni	7,50%	5,20%	50%
12 luni	7,80%	5,50%	50%

BTR
O atitudine diferită
(1287581)

BANCA ROMÂNĂ PENTRU DEZVOLTARE
BRD
Vă oferă azi cardul VISA CLASSIC LEI, card de credit pentru persoane fizice, cu posibilitatea obținerii de credit până la 1000 USD echivalent în lei, la cursul zilei.

ADEVĂRUL
COTIDIAN INDEPENDENT ARAD
Anul XII, nr. 2935
Marți, 29 februarie 2000 ● 16 pagini ● 2500 lei ● e-mail: adevarul@arad.ro
BRAT Publicație auditată în semestrul I 1998.
Tiraj mediu zilnic vândut: 35.948

WEST BANK
B-dul Revoluției nr. 88
2900 ARAD
AGENT WESTERN UNION | MONEY TRANSFER
Cel mai rapid mod de a primi bani din întreaga lume

În preajma alegerilor

EMIL CONSTANTINESCU S-A SINUCIS

Președintele României, fostul „golan" din Piața Universității, cum își purta cu mândrie înscrisul pe piept, împreună cu actuala putere s-au compromis definitiv. S-au compromis nu pentru că i-a compromis cineva ci datorită politicii promovate care a secătuit țara prin hemoragii externe de bogății, declarând nerentabile orice activități. Să ne gândim doar la ciment, siderurgie, exploatări aurifere și păduri. Exportăm fier vechi, am închis minele și furnalele, exportăm pădurea și am ajuns ca nici aurul să nu mai fie bun pentru români și l-am dat, ca și telefoanele, unor parteneri străini. Aceștia numai de protecție ecologistă nu țin seama, și exemplul cel mai convingător este deversarea cianurii în Tisa, care, cu toată exagerarea propagandei maghiare, nu poate fi negată.

În aceste condiții nu este de mirare diversiunile pe care le încearcă actuala putere, în frunte cu președintele țării, figură sinistră, lipsită de orice farmec personal, nemaivorbind de inteligență. Există la Cotroceni, în schimb, o doză de viclenie, prin care se spera că minciunile susținute în 1996 vor mai păcăli poporul român. Fără nici o rușine acest președinte al României, mizând pe susținerea talibanilor PNȚCD și a „elitei" patapieviciste a creat tot felul de disensiuni în acest partid, pentru a-l putea domina mai bine. În această acțiune este susținut de spiritul malefic al lui Valeriu Stoica, care a reușit să destrame CDR, cu intenția vădită de a pune mâna pe conducerea refăcută a CDR, după înlăturarea lui Ion Diaconescu. Din aceste acțiuni au fost schimbați doi premieri țărăniști și a fost pus un om de paie care este legat de mâini și de picioare. În afară de faptul că ocupă scaunul de prim-ministru nu poate acționa și nu este lăsat să acționeze. De fapt nici mintea nu-l duce prea departe, dovadă fiind scăparea de sub control a sistemului bancar din România, pe timpul cât a fost guvernatorul B.N.R.

D. ZĂVOIANU

(Continuare în pagina a 5-a)

PESTE 10 KILOGRAME DE AUR - CAPTURATE ÎN VAMA NĂDLAC

Duminică, în punctul de frontieră Nădlac s-a prezentat la control vamal autoturismul Honda Civic, înmatriculat în Ungaria, cu numărul GRM897. Pasagerii autoturismului Sork Gabor Lajosne și Lukacs Barbara intenționau să iasă din țară.

Controlorului vamal care le-a solicitat să declare bunurile sau alte valori pe care le au asupra lor, i-au răspuns că nu au nimic de declarat. În urma efectuării, însă, a controlului vamal efectiv, între aripile autoturismului și tapițerie s-a descoperit aproximativ 10,5 kg de aur și aur alb. Acesta era sub formă de inele damă - 638 bucăți, cercei - 868 bucăți, medalioane - 178 bucăți, verighete - 29 bucăți, brățări - 491 bucăți și lănțișoare - 442 bucăți. Acestea erau împachetate în 25 de pachete ambalate în folie de culoare maronie, neagră și incoloră.

Bijuteriile nedeclarate au fost reținute și predate ieri dimineață Băncii Naționale, Sucursala Județeană Arad în vederea efectuării expertizei materialului din care sunt confecționate. La o primă vedere se pare că este vorba de aur și aur alb de 14 K.

A. BUGARIU

MOBIL VENEZIA
■ MOBILIER MODERN LA COMANDĂ
■ AMENAJĂRI SPAȚII COMERCIALE
■ MATERIALE IMPORT
■ CALITATE SUPERIOARĂ
STR. VIȘINULUI NR. 74
TEL: 057/224885
092/777361
093/438843

PROFESORII ARĂDENI VOR PREDA INTEGRAL MATERIA ÎN ORELE DE ȘCOALĂ RĂMASE

Pag. 2

Foto: ȘT. MATYAȘ

Agricultură

...țeilor pentru „carne albă";
...a restituirilor funciare, mai
...papă, decât la prefect...;
...le de sezon

Pag. 3

PRIN VAMA VÂRȘAND AU TRECUT NEOBSERVATE PATRU TONE DE MERE

După trei ani de interimat

LA DIRECȚIA DE STATISTICĂ A FOST NUMIT UN DIRECTOR GENERAL

Pag. 4

Sătui de viață, aseară

DOI ARĂDENI ȘI-AU PUS CAPĂT ZILELOR

Ieri, printr-o coincidență nefericită, doi arădeni și-au pus capăt zilelor spânzurându-se. Primul, **Onisie Ioan,** avea doar 42 de ani. El a fost găsit de concubina sa în holul casei, spânzurat cu un cablu telefonic. Ajunși la fața locului am fost întâmpinați cu reticență de către familia decedatului. Atât rudele cât și vecinii s-au ferit să dea vreo declarație. Doar concubina acestuia se întreba cu lacrimi în ochi de unde va lua banii pentru înmormântare...

OLIMPIU BULZAN
Foto: **AL. MARIANUȚ**

(Continuare în pagina a 4-a)

ALGLASS
MOBILIER DIN PAL LA COMANDĂ
● BUCĂTĂRII ● DORMITOARE ● CAMERE DE ZI
● MOBILIER SPAȚII COMERCIALE
Calea Timișorii nr. 53; Tel./Fax: 278820
Piața Spitalului Bl. 1D; Tel/Fax: 253868

CALENDAR

Marți, 29 februarie 2000

▼Astăzi, Soarele răsare la ora 6 și 59 de minute și apune la ora 17 și 58 de minute.

▼ Au trecut 60 de zile din acest an. Au mai rămas 306 zile până în 2001.

▼ **Praznicul zilei: Biserica Ortodoxă:** Cuv. Casian Romanul și Gherman din Dobrogea; **Biserica romano-catolică:** Macarie.

PROFESORII VOR PREDA INTEGRAL MATERIA ÎN ORELE DE ȘCOALĂ RĂMASE

Din comunicatul primit ieri la redacție din partea Inspectoratului școlar al județului Arad, aflăm că Ministerul Educației Naționale a prevăzut anumite măsuri pentru aplicarea integrală a programelor școlare și desfășurarea examenelor naționale conform graficului stabilit. Iată care sunt aceste măsuri:

■ structura anului școlar 1999-2000 rămâne neschimbată; se vor respecta integral perioadele de vacanță și zilele libere;

■ până în data de 06.03.2000, profesorii participanți la grevă vor replanifica materia în cadrul săptămânilor și orelor de școală rămase, astfel încât până la sfârșitul anului programele școlare să fie aplicate integral;

■ aceste replanificări vor fi aprobate de conducerile unităților de învățământ, iar aplicarea lor va fi controlată de Inspectoratele școlare județene și de conducerea unităților școlare;

■ ultimele trei săptămâni ale semestrului al II-lea, prevăzute inițial pentru recapitulare, vor fi utilizate pentru predarea integrală a materiei;

■ evaluarea rezultatelor elevilor se va desfășura pe tot parcursul semestrului.

C.L.

CONCERT EXTRAORDINAR

Duminică, 5 martie 2000, începând cu ora 20,00, va avea loc la Sala Sporturilor din Arad un concert extraordinar al formațiilor EXOTIC și GAZ PE FOC, prezentat de actrița Elena Lofcea din București.

Spectacolul va fi presărat cu numeroase surprize și premii substanțiale.

Una dintre surprize este organizarea - în premieră - a unui concurs de MISTER, juriul fiind format din fetele de la EXOTIC.

În numerele viitoare ale ziarului puteți afla detalii despre preselecția pentru concurs, precum și multe alte amănunte legate de acest spectacol extraordinar.

A venit BARZA!

La Arad: Bălan Ancuța Maria, **Berlan** Marius, **Iacsko** Alin Andrei, **Covaci** Estera, **Andruhovici** Alexandra Ioana, **Momac** Andreea Mihaela, **Sëgër** Diana Maria, **Covășan** Simon Julius, **Al-Magttish** Anisa Rachel.

La Ineu: Horvath Paul Denis, **Veciunca** Alexandra.

La Lipova: Huțopilă Ștefan, **Vați** Denisa.

METEO

Vremea va fi frumoasă și caldă pentru acest interval. Cerul va fi mai mult senin, variabil după-amiaza. Vântul va sufla slab la moderat din S-V. Temperaturi maxime: 9 la 14°C; Temperaturi minime: -4 la 0°C.

Meteorolog de serviciu, ADELA ROȘCA

PREȚUL AURULUI

BANCA NAȚIONALĂ. Pentru gramul de aur de 24K: prețul cu ridicata - 180.257 lei/g, iar prețul de achiziție - 162.231 lei/g. Prețuri valabile ieri.

PIAȚA NEAGRĂ - Aur 14 K cumpărare: 90.000 lei/g, vânzare: 100.000 lei/g. **Aur 18 K** cumpărare: 120.000 lei/g, vânzare 130.000 lei/g.

CINEMATOGRAFE

Dacia: American Beauty (SUA) 9,30; 11,45; 14; 16,30; 19

Mureșul: Ora de vârf (SUA) 10; 12; 14; 16; 18

Arta: Cu nașu' la psihiatru (SUA) 15; 17; 19

Sala mică: Mama vitregă (SUA) 15,30; 18

Progresul: Inspector Gadget (SUA) 17.

CURSUL VALUTAR*

– VALORI ÎNREGISTRATE IERI, 28 FEBRUARIE 2000

Denumirea valutei	BNR	BCR		BRD		Banca Transilvania		Banca Agricolă		BIR		Bursa neagră	
		C	V	C	V	C	V	C	V	C	V	C	V
Dolar	18880	18850	18950	18770	18900	18750	18920	18740	18910	18850	19100	18800	19000
Marca germană	9358	9432	9673	9138	9294	9350	9560	9305	9560	9250	9535	9400	9500

ALIANȚA ANTI SUICID

O MÂNĂ DE AJUTOR

LINIA VIEȚII

057/214214
între orele 20,00-08,00

Vă ascultă, vă înțelege și vă ajută

AU PLECAT DINTRE NOI!

Mogoe Alexandru (1936); Căsuț Doru (1950); Colompar Gheza (1931); Duffek Carol Tiberiu (1945); Pavel Voichița (1920); Vințe Elisabeta (1923); Călin Maria (1929); Morariu Aurel Alexandru (1948); Kardoș Rozsa (1909), Nica Iosana (1908); Andon Ioan (1933); Dragoș Ioan (1914); Lăutaș David (1996); Naghi Elisabeta (1919); Lungu Aurel (1935); Niguleasa Eleonora (1928); Andrișan Florea (1940).

UTILITARE

PIEȚE, TÂRGURI

Astăzi este zi de piață la Sebiș, Almaș, Apateu, Semlac, Sântana, Șilindia, Vârfurile. Târguri săptămânale se desfășoară astăzi la Chișineu Criș, Almaș, Șilindia și Vârfurile (sat Avram Iancu - Tăcășele).

Mâine, miercuri, va fi zi de piață la Pâncota, Beliu, Buteni, Șiclău, Macea, Vânători, Pecica, Șiria și zi de târg la Beliu și Buteni.

FARMACIA DE SERVICIU

În noaptea de marți spre miercuri este de serviciu cu program non-stop farmacia „**SINAPIS**", Bd. Revoluției nr. 88, lângă Noul Stil, telefon 282369 și „**Noua Farmacie**", str. Andrei Șaguna nr. 15, telefon 948, sunt de serviciu cu program non-stop.

CABINET STOMATOLOGIC

Cabinet stomatologic privat, B-dul Revoluției nr. 62, telefon 256.665, deschis zilnic între orele 8,00-12,00 și 14,00-20,00.

HOROSCOP

Marți, 29 februarie

BERBECUL (21.03-20.04). În plan profesional situația este mult mai simplă decât pare la prima vedere, așa că nu vă lăsați înșelat de aparențe și nu vă faceți inutil griji.

TAURUL (21.04-20.05). Probleme foarte dificile nu există momentan în plan profesional. Dacă vă puneți mintea la contribuție, găsiți ușor rezolvările situațiilor cu care vă confruntați.

GEMENII (21.05-20.06). Lăsați timiditatea deoparte și dați dovadă de mai multă îndrăzneală, altfel nu veți reuși să vă afirmați și nici să vă impuneți în fața colegilor, ci vă veți „scălda" în continuare în anonimat.

RACUL (21.06-22.07). Odată ce v-ați propus anumite obiective, străduiți-vă să le atingeți cât mai repede.

LEUL (23.07-22.08). Aveți posibilitatea să vă consolidați poziția prin eforturi proprii și ca urmare ar fi indicat să renunțați la relațiile sus-puse menite să vă susțină și să vă propulseze.

FECIOARA (23.08-22.09). Sunteți cam încruntat(ă) astăzi. Probabil unele lucruri nu au ieșit așa cum v-ați dorit. Treptat, starea dvs. de spirit se schimbă în bine și eșecurile suferite sunt repede date uitării.

BALANȚA (23.09-22.10). Numeroasele activități în care sunteți prins nu vă permit să aveți prea mult timp liber la dispoziție pentru a vă odihni sau distra, dar e bine că încercați să profitați de conjunctura favorabilă existentă acum și poate reușiți să recuperați terenul pierdut zilele trecute, când rezultatele au fost sub așteptări.

SCORPIONUL (23.10-21.11). N-ar fi rău, să vă încercați azi norocul la jocuri de noroc, dar evitați să jucați pe sume prea mari.

SĂGETĂTORUL (22.11-21.12). Relația între colegi este foarte bună, însă comunicarea cu superiorii este destul de dificilă și aveți impresia că au ceva cu dvs. Continuați să vă achitați cât mai bine de sarcini, astfel încât să nu le dați ocazia să vă reproșeze ceva legat de activitatea dvs.

CAPRICORNUL (22.12-19.01). Drumurile pe care sunteți nevoit să le faceți, atât în interes de serviciu, cât și pentru a vă rezolva unele chestiuni personale nu vă prea entuziasmează, dar azi nu veți avea altă alternativă.

VĂRSĂTORUL (20.01-19.02). Va fi o zi bună pentru dvs., cu realizări importante, deși debutul ei nu lasă să se întrevadă acest lucru. În cuplurile care trec printr-o criză se va reinstaura armonia.

PEȘTII (20.02-20.03). Puneți mult suflet în tot ceea ce faceți și rezultatele pozitive nu întârzie să apară.

MOCHETA
Arad, Piața Gării
Telefon 235221
Vinde și montează mochetă la prețuri cu o reducere de 10-20%

ADEVĂRUL
COTIDIAN INDEPENDENT ARAD
Editor: S.c. ADEVĂRUL s.r.l. Arad
● COD FISCAL R 1681938 ● COD SICOMEX 19.604 ● CERTIFICAT J 02/1886 din 31 X 1991 ● COD SIRUES 020956601 ● ISSN 1220 - 7489

Redacția și administrația: 2900 Arad, Bd. Revoluției nr. 81. **Telefoane:** SECRETARIAT - **281802**, fax **280655, 280625;** ADMINISTRAȚIE - CONTABILITATE- **281797;** MICA PUBLICITATE - **210775.** MAREA PUBLICITATE - **280904;** CLUBUL PRESEI - **280989.**

Consiliul de administrație: DOREL ZĂVOIANU (președinte) telefon 281802, 280625; ȘTEFAN TABUIA (vicepreședinte) telefon 210776; MIRCEA CONTRAȘ (redactor-șef) telefon 281802, 280854; NICU COJOCARU (director comercial) telefon 280904; DOREL BARBU (contabil–șef) telefon 281797.

Colegiul de redacție: MIRCEA CONTRAȘ (redactor-șef); AUREL DARIE (secretar general de redacție) telefon 281802, 280854; MIRCEA DORGOȘAN (șef secție actualități); telefon 281855; 280003; IOAN IERCAN (șef secție politică), telefon 280943; DORU SAVA (șef secție social-economic), telefon 281738; VASILE FILIP (șef secție cultură-învățământ), telefon 281855; 280003; ALEXANDRU CHEBELEU (șef secție sport), telefon 281701; SORIN GHILEA (șef secție tineret) telefon 281855, 280003; MARCEL CANCIU (șef secție foto), telefon 281701; NICU COJOCARU (șef secție publicitate) telefon/fax: **280904.**

Tiparul executat la Imprimeria S.C. MEDIAGRAF S.A. ARAD, str. Feleacului F.N., telefon 250902, fax 250920.

Cotidianul „Adevărul" poate fi citit și pe **Internet** la adresa **http://adevarul.arad.ro**

Echipa de serviciu
GABRIELA GROZA – *secretar de redacție.*
Bianca Felea, Adela Homorâceanu, Ioan Leac, Dina Rujan, RamonaVidulescu – *tehnoredactare computerizată.*
Ioana-Frățilă, Doina Jurcă, Aurica Telcian – *corectură.*

„ADEVĂRUL" VĂ ASCULTĂ

La telefonul dimineții, 280944, între orele 9-12

Pană de curent. Dl. **Desideriu Graner**, din Curtici, ne-a sunat la redacție nemulțumit de întreruperile de curent care au loc în localitate. „Țiganii taie nucii de pe stradă. Este o mafie țigănească. Pentru această lucrare trebuie să suferim noi, localnicii. Nu e corect."

Dl. **Gheorghe Don**, primarul localității Curtici, ne-a precizat că: „Nu am dat nici o aprobare de tăiere a nucilor. După cum se știe acest pom este ocrotit prin lege. Pe de altă parte, e adevărat că în Curtici au loc întreruperi de curent. Asta se datorează sarcinii prea mari de pe rețea. S-a întrerupt o lucrare de aducțiune de energie electrică care va supraalimenta Curticiul. Atunci nu vor mai fi probleme de acest gen."

La telefonul după-amiezii 280003, între orele 15,00-18,00

Dl. **Dorin Ardelean** ne-a semnalat faptul că strada Foișor din cartierul Aurel Vlaicu este într-o stare deplorabilă, fiind plină de gropi... Tot dânsul întreabă retoric: **„Când vor binevoi cei de la drumuri să se ocupe și de această stradă, care nu a mai fost asfaltată de trei ani?"** Dânsul a mai ținut să adauge că și strada Fragilor din același cartier se bucură de aceeași înfățișare. **„Îl invit pe dl. primar V. P. Neamț la o plimbare cu mașina pe aceste străzi... Însoțit de dl. Caius Parpală, bineînțeles!..."**, a încheiat cu năduf dl. Ardelean.

Dna Florica Vasiliu (cartierul „Confecții") a sunat, ieri, la redacția ziarului nostru, indignată de faptul că în zona „Confecții", deși cei de la RADM au muncit bine în urmă cu cinci luni, au lăsat totuși o stradă, printre blocuri, de izbeliște. Totuși, dl. Caius Parpală a promis că în câteva zile problema va fi rezolvată și nimeni nu va mai putea reclama ceva din zona „Confecții".

Redactor de serviciu
O. BULZAN

COMISARII GĂRZII FINANCIARE - ÎN ACȚIUNE

PRIN VAMA VĂRȘAND AU TRECUT NEOBSERVATE PATRU TONE DE MERE

Ieri, în jurul orei 0,00, o echipă de control a Gărzii Financiare Arad a efectuat un filtru după punctul de trecere a frontierei Vărșand, în urma căruia au fost oprite mijloacele de transport cu numerele de înmatriculare HD 03 XLM și HD 04 FGG.

În urma verificării mijloacelor de transport s-a constatat că acestea transportau mere vrac, cu proveniență din Ungaria, iar la solicitarea comisarilor Gărzii Financiare, conducătorii auto a celor două mijloace de transport nu au putut prezenta documente de proveniență pentru mărfurile transportate și nici dovada efectuării formalităților vamale.

Din notele explicative luate persoanelor aflate în mijloacele de transport a rezultat faptul că marfa aparține lui Preda Mihai, asociat al SC PAGIPES SRL Târgu Jiu, care a achiziționat marfa din Ungaria la data de 27.02.2000 și a introdus-o în țară prin punctul de trecere Vărșand, fără a achita taxele vamale, urmând ca marfa să fie transportată și comercializată în județul Hunedoara.

În conformitate cu preveferile art. 1 lit. (e) din legea 12/1990 republicată, fapta constituie contravenție. Preda Mihai fiind sancționat cu amendă în suma de 150.000 lei. Totodată a fost confiscată și cantitatea de 4000 kg mere vrac, aflată în cele două mijloace de transport.

Întrebarea care se pune e: „Unde au fost vameșii? sau „De ce n-au văzut două camioane cu mere?". Probabil că dvs., stimați cititori, bănuiți care e răspunsul...

DANA LASC

POLIȚIA, PE SCURT

● **Cozonac Onofrim**, de 29 ani, **Porcolean Gheorghe** de 30 ani, **Blaj Daniel** de 29 ani, **Costea Nicolae** de 31 ani, **Dehelean Dimitrie** de 31 ani și **Trif Gheorghe** de 52 ani, toți din Caporal Alexa, au fost depistați în timp de vindeau lemne, fără a poseda autorizație. Poliția îi cercetează în stare de libertate.

● Este cercetat pentru săvârșirea infracțiunii de violare de domiciliu și lovire **Jidoi Vasile** de 40 ani, din Sebiș, care a intrat fără drept în locuința lui **Cârpaci Maria**, din localitate, pe care a lovit-o.

● **Filip Dumitru**, de 33 ani, din Arad în calitate de administrator la S.C. „PROD CREATIVE" SRL Arad, în cursul lunii februarie a.c., a emis o filă CEC în valoare de 3.700.000 lei, pentru a ridica marfă de la S.C. „CORAURA" SRL, fără a avea disponibil în cont. Este cercetat în stare de libertate.

● **Rus Mariana**, de 38 ani, în calitate de barman la S.C. OPTI STAR din Sânmartin, a vândut băuturi alcoolice cu lipsă la măsurătoare.

● **Mladin Vasile**, de 30 ani, din Socodor, care în cursul lunii noiembrie 1999 a sustras bunuri de la numitul Cărăușan Dănuț. Prejudiciul a fost recuperat.

A fost depistat conducând pe drumurile publice o motoretă neînmatriculată și fără a poseda permis de conducere, **Matei Laurențiu**, de 18 ani, elev la Liceul Industrial nr. 11.

● **Suciu Susana**, de 60 ani, din Nădlac, în calitate de barmană la S.C. „MACU ROȘU" SRL din localitate, a vândut băuturi alcoolice cu lipsă la măsurătoare.

● **Fekete Marcel**, de 20 ani, din Șimand, fără ocupație și antecedente penale, a fost depistat conducând pe drumurile publice un autoturism în stare de ebrietate și fără a poseda permis de conducere.

● În urma măsurilor specifice întreprinse de polițiști, au fost identificați și încarcerați **Iosa Constantin**, din Prunișor, care are de executat 20 de zile închisoare contravențională, conform Legii 61/1991; **Sechel Ioan**, din Sintea Mică, care are de executat un mandat de 1,6 ani închisoare pentru furt.

„ZIUA PORȚILOR DESCHISE"

Universitatea de Vest „Vasile Goldiș" Arad organizează în cadrul „Ziua porților deschise", în ziua de sâmbătă, 4.03.2000, orele 9,00, în sala mare a Complexului „Zărandul", din B-dul Revoluției nr. 85-87 (lângă Cofetăria Tineretului) o întâlnire cu conducerea Universității și a Facultăților, cu părinții absolvenților și absolvenții de liceu promoția 2000 și din alte promoții, pentru a fi informați despre toate problemele privind noul an universitar 2000-2001, planul de școlarizare, sistemul de admitere, actele necesare înscrierii, taxa de școlarizare etc.

POLIȚIA PE ȘOSELE

În puncte fixe și pe trasee, polițiștii au testat și verificat 6.263 autovehicule în trafic și ca urmare s-au reținut 7 certificate de înmatriculare pentru defecțiuni tehnice, au fost aplicate 307 amenzi pentru încălcarea Legii circulației, în valoare de 38.250.000 lei, s-au ridicat în vederea suspendării 9 permise de conducere, din care 3 pentru conducere sub influența băuturilor alcoolice, respectiv cele a lui **Bozgan Levente**, de 26 ani, din Arad, cu autoturismul 1-SJ-9642, **Iovanovici Adolf**, de 39 ani, din Arad, cu autoturismul AR-03-TXT și **Văgălău Florian-Petru**, din Arad, cu autoturismul AR-03-EHM.

În atenția asociațiilor de proprietari

Pentru cunoașterea corectă a adreselor asociațiilor de locatari-proprietari de către societățile comerciale și regiile autonome, prestatoare de servicii, acestea sunt rugate pe această cale să comunice acestora ADRESA la care le poate fi expediată corespondența, respectiv persoana de contact care este îndreptățită să primească corespondența expediată de furnizori.

Considerăm în același timp că Asociațiile de locatari-proprietari să-și pună cutii poștale la poartă sau în lipsa acesteia, pe cutia poștală a persoanei îndreptățită pentru preluarea corespondenței să scrie - Administrator - introduceți aici corespondența asociației.

P. CIURDARU

EURO STIL *ADEVĂRUL*

EURO STIL PREMIAZĂ ABONAȚII ZIARULUI „ADEVĂRUL"

Magazinele EURO STIL acordă cumpărătorilor de mobilă în lunile ianuarie și februarie 2000 cu o reducere de 5% din preț. Dovediți că sunteți abonat la ziarul „Adevărul" Arad în lunile ianuarie și februarie 2000 și pe baza chitanței puteți cumpăra o mobilă cu o reducere de sute de mii de lei.

Numele și prenumele

_____

_____

Chitanța abonatului nr.

_____

Veniți la magazinele EURO STIL din ARAD

● **Piața Agroalimentară Vlaicu**

● **Complex Podgoria - Etaj I**

Alte facilități: ● **vânzări în rate** ● **transport gratuit** ● **montaj gratuit**

CADAVRU NEIDENTIFICAT, LA ZĂDĂRENI

Sâmbătă, pe raza localității Zădăreni, a fost găsit cadavrul unei persoane de sex masculin, cu identitate necunoscută. Cadavrul se afla pe malul râului Mureș și nu prezintă urme de violență. Cercetările continuă, în vederea stabilirii identității acestuia. A fost anunțat medicul legist.

CONDUCĂTORUL UNEI MOTORETE A FOST GRAV ACCIDENTAT

Duminică, 27.02.a.c., în jurul orelor 10,15, pe raza municipiului Arad, în timp ce **Rărincă Adrian-Ioan**, de 18 ani, din Arad conducea auto AR-24-RAI, nu a acordat prioritate de trecere motoretei AR-2-2057, condusă regulamentar de **Ilin Ioan-Dorin**, de 48 ani, din Arad, cu care a intrat în coliziune. În urma impactului, a fost accidentat grav **Ilin Ioan-Dorin**.

„INVENTAR" LA... PROSTITUATE

Cu ocazia unei acțiuni efectuate în parcările de TIR de pe raza județului Arad, pe linie de prostituție și proxenetism, polițiștii le-au depistat pe **Ardelean Liliana-Daniela**, de 29 ani, din Grăniceri, **Vartolomei Lăcrămioara**, de 26 ani, din Timiș, **Olar Paraschiva**, de 32 ani, din Volovăț, județul Suceava, **Verdeș Ibana**, de 22 ani, din Tiream, județul Satu-Mare, **Sikaloi Adriana**, de 22 ani, din Ciudanovița, județul Caraș-Severin, care acostau bărbați în vederea întreținerii de relații intime contra unor foloase materiale.

UNDE ȘI PENTRU CINE VOM PUNE STAMPILA LA ALEGERI ...

Mileniul 3 începe în anul 2001

I. Crăciun, Arad, bloc B-1, Micălaca: „Adevărul" a publicat un asemenea articol, ba dacă îmi amintesc bine, chiar două la sfârșitul anului trecut. Dar, nu-i nimic. Deci, mileniul al III-lea începe în anul 2001. Sau altfel spus, secolul XX și mileniul II se vor încheia anul acesta, la 31 decembrie la ora 24.

De ce acest lucru? Pentru că, **practic, nu există un an 0, numărătoarea anilor începând de la 1** și ea se datorează unui călugăr, pe numele său Dionisie Cel Mic, de loc din ... Tomis (Constanța, de astăzi) **care în 528 a introdus în numărătoarea anilor nașterea lui Christos, naștere pe care el a notat-o cu cifra 1.**

Or, de atunci încoace fiecare segment de timp s-a raportat la această bornă, ca să-i zicem așa, o sută de ani - deci un secol - fiind socotită perioada 1-100 inclusiv, secolul următor începând cu 101, cel de după el cu 201 și tot așa mai departe. Ca atare, logic, secolul XXI începe în anul 2001, dată la care debutează și mileniul 3, mileniu care se va sfârși la 31 decembrie 3000.

Dacă și atunci vor fi discuții ca acum este greu de spus. Oricum, noi nu vom avea de unde ști. Din păcate.

Cu cine votăm?

„Ajunși la guvernare, prin cele mai gogonate minciuni, țărăniștii, ne scrie vechiul nostru colaborator dl. PAVEL CIURDARU, împreună cu cei 15 mii de specialiști scoși de la naftalină au reușit - numai Dumnezeu știe cum - să ducă țara la un faliment total pe toate planurile. Și ca om, care trăiesc de pe o zi pe alta dintr-o pensie de mizerie, nu știu ce se va alege de noi, dacă acești trădători de neam și țară, dacă acești corupți mai stau mult la cârma țării.

Țărăniștii au distrus în numai 3 ani tot ce s-a clădit în țara asta, unde unități cu renume precum „Vagoanele" (unde am lucrat două decenii), Strungul ori UTA altă dată bine apreciate atât în țară cât și peste hotare, astăzi au ajuns în pragul falimentului, iar pălmașii sunt aruncați în stradă.

Multe asemenea lucruri, pline de adevăr aș mai putea spune, dar ce mă deranjează și mă îngrozește cel mai tare este faptul că iar vin alegerile și prostimea - că nu pot spune altfel, nu va ști unde să pună STAMPILA, adică pe cine să **voteze**, cu cine să meargă mai departe pe drumul cel bun. Mă uit de pildă la „democratul" Petrică cât se dă el de curat, cât bine va face partidul său muritorilor de rând. Petrică vrea să fie ca pisica, adică să cadă în picioare. Dar acest politician, după opinia mea va trebui pus la zid alături de țărăniști, căci împreună au fost la guvernare și împreună va trebui să răspundă de ce am fost aduși la disperare. Pensionarii nu ar mai trebui să fie amăgiți să creadă, în mincinoși și escroci de tot felul care fac numai promisiuni și altceva nimic pentru noi, muritorii de foame ...

Dar să nu lungesc vorba, să spun numai că pentru pensionari singura rezolvare ar fi, să se unească în jurul Partidului pensionarilor, să nu mai creadă în mincinoși, să știe că nici unul din partidele ce vor veni la putere, nu le va vrea binele. Singurul partid ce le va apăra interesele poate fi PARTIDUL PENSIONARILOR CARE TREBUIE VOTAT DE ÎNTREAGA ARMATĂ DE PENSIONARI."

Firește, rândurile de mai sus sunt o opțiune. În acest caz pentru Partidul Pensionarilor, fiecare însă putând și mai ales, trebuind - peste câteva luni, când începe bătălia alegerilor - să se gândească de două ori înainte de a pune stampila.

Poșta redacției

Poezie nouă ...

V. Orădan, Arad: Într-adevăr, am citit și noi în „Evenimentul zilei" Patapievici fiind se pare, bătut, de către un moldovean, mai precis de un sucevean în metafore care de care mai scabroase la adresa țării. Culmea este că aceste așa-zise poezii au apărut într-o carte scoasă pe banii contribuabililor sub „înalta" egidă a Inspectoratului de Cultură Suceava. Felicitări!

Dar, iată, câteva „mostre" de „poezie" nouă reproduse dintr-un articol apărut în „E. Z.": **„Ce țâțe mortale ai tu, fă patrie**

Trase în milioane de exemplare
Ce tiraj bestial și cum îl difuzezi tu
Ca să tragă toată lumea de ele
Ca pă ziare
Ce bani buni ai fi făcut tu la Stambul, fă Patrie
Cu turcalești, arabi, cu libaneji și curji
În boscheți sau direct în picioare!
Băga-mi-aș capu' gagico
Pe sub zonele tale geo termale" etc. etc. etc.

Fără comentarii.

M. DORGOȘAN

MOȚIUNEA „ÎNVĂȚĂMÂNTUL" A FOST RESPINSĂ

Camera Deputaților a respins, ieri, cu 118 voturi "împotrivă", 86 "pentru" și trei abțineri moțiunea simplă, depusă săptămîna trecută de 85 de deputați ai opoziției și de deputatul PNȚCD Aureliu Săndulescu, pe tema situației din învățămînt.

Înaintea votului, deputații opoziției au criticat situația actuală din învățămînt, arătînd că ordonanța de urgență emisă de Guvern în urma grevei cadrelor didactice reprezintă "o mare amăgire", în timp ce reprezentanții coaliției majoritare au apreciat că moțiunea este "lipsită de obiect" și are caracter electoral.

SITUAȚIA MINISTRULUI APĂRĂRII, VICTOR BABIUC, NU A FOST CLARIFICATĂ ÎNCĂ

Situația ministrului Apărării, Victor Babiuc, nu a fost clarificată, pînă în prezent, au declarat, ieri, agenției MEDIAFAX, surse guvernamentale.

Victor Babiuc a participat aseară la ședința de Guvern în care urmează să fie adoptată Legea bugetului de stat pe anul 2000.

Premierul Mugur Isărescu așteaptă ca liderii colaliției de guvernămînt să găsească o soluție pentru rezolvarea acestei situații, au spus surse citate.

Partidul Democrat (PD) a anunțat, duminică, nominalizarea secretarului executiv al PD, Sorin Frunzăverde, pentru funcția de ministru al apărării.

Mugur Isărescu a primit din partea PD propunerea pentru funcția de ministru al Apărării, au mai precizat sursele citate.

Partidul Democrat a cerut, săptămîna trecută, în timpul ședinței Biroului Executiv al Guvernului, ca premierul Mugur Isărescu să-l înlocuiască pe ministrul Apărării, Victor Babiuc.

Mugur Isărescu a precizat că Babiuc nu și-a depus încă demisia, afirmînd că problema înlocuirii lui Babiuc este de natură politică și decizia în acest sens trebuie luată de către coaliția aflată la guvernare.

După trei ani de interimat

LA DIRECȚIA DE STATISTICĂ A FOST NUMIT UN DIRECTOR GENERAL

Începând cu data de 1 martie Direcția Generală Județeană de Statistică Arad are director general. Acesta este d-l **Vasile Trânc**, șef serviciu în cadrul acestei instituții. Până în 1997 postul de director general la D.G.J.S. Arad a fost ocupat tot de domnia sa. Pentru că nu făcea parte din „algoritm", d-l Trânc a fost schimbat... Doar că nimeni n-a putut fi numit definitiv pe acest post întrucât cei care s-au prezentat de-a lungul timpului la consurs, pentru a ocupa această funcție n-au obținut nota minimă necesară. Dl. Trânc a obținut această funcție în urma unui concurs susținut, recent, la București.

Așa după cum ne declara d-l **Gheorghe Neamțiu**, Vasile Trânc a primit și avizul prefectului.

Tot cu aceeași dată a fost numită pe postul de director la D.G.J.S. Arad d-na **Simona Cuzman**, până de curând inspector de specialitate la Agenția Județeană de ocupare și formare profesională Arad.

DANA LASC

Sătui de viață, aseară

DOI ARĂDENI ȘI-AU PUS CAPĂT ZILELOR

(Continuare din pagina 1)

Al doilea caz a fost cel al cetățeanului de 67 de ani, **Petru Lungu**. Acesta a fost găsit în șopronul de lemne, spânzurat de o grindă. Lângă el avea o sticlă de votcă. El a fost găsit de soție, care se întorcea de la serviciu în jurul orei 15,40. Vecinii ne-au declarat că în ultimii ani a băut foarte mult. Chiar și în ziua în care s-a spânzurat el a fost văzut de vecini cum se îndrepta spre birtul din cartier, unde se pare că era client permanent.

Potrivit informațiilor primite de la Poliție, prin amabilitatea domnului **colonel Teodor Pantea**, sinucigașul a lăsat în poșta casei un bilet cu un mesaj indescifrabil.

Soția decedatului a declarat că se aștepta ca soțul ei să facă acest gest necugetat, mai ales că în ultimul timp numai despre sinucidere vorbea. Asta și pentru că, în urmă cu doi ani avusese un vis premonitoriu în care fratele său, decedat și el, îi comunica faptul că va muri la 66 de ani. Și a greșit doar cu un an...

Un nou tip de legitimații?!

"ȘMECHERI", "GOLANI" ȘI "INCULȚI"

Senatorul PDSR Oliviu Gherman le-a propus, ieri, colegilor săi și ziariștilor acreditați la lucrările acestei Camere să se legitimeze cu "plachete" pe care să scrie "șmecheri", "golani" și "inculți", pentru a se conforma afirmației președintelui Emil Constantinescu potrivit căreia societatea românească este condusă de falși lideri de opinie care se înscriu în aceste categorii.

Gherman a prezentat, de la tribuna Senatului, trei pancarte din carton, care aveau o sfoară pentru a fi agățate de gît, pe fiecare dintre ele fiind scris unul dintre cuvintele "șmecheri", "golani" și "inculți".

Senatorul PDSR a propus presei să opteze pentru una dintre cele trei variante, însă nu a purtat nici una dintre pancarte. Senatorul PDSR propune o metodă de protest care a fost utilizată în 1990, cînd manifestanții din Piața Universității, precum și numeroase personalități, printre care Eugen Ionescu și Alexandru Paleologu, s-au declarat "golani" și au purtat ecusoane având scris acest cuvînt, pe care l-a folosit fostul președinte Ion Iliescu la adresa adversarilor săi.

MAI MULTE VARIANTE DE CREȘTERE A TARIFELOR LA ENERGIA ELECTRICĂ

Oficiul Concurenței va înainta Guvernului, spre aprobare, în această săptămînă, o notă de fundamentare pentru creșterea tarifelor la electricitate care conține două variante de procente de majorare, stabilite în funcție creșterea ratei de schimb a leului, a declarat, ieri, agenției MEDIAFAX, Dan Ionescu, secretar de stat în cadrul Oficiului Concurenței. "Prima variantă prevede creșterea tarifelor la-electricitate cu 14,5%, în funcție de un curs al dolarului de 18.300 lei, care corespundea primei analize, iar a doua, stabilită recent, în funcție de un curs al dolarului apropiat de valoarea actuală, 18.600 de lei, și care înseamnă o creștere cu 16,4%", a afirmat Dan Ionescu. Secretarul de stat afirmă că nota de fundamentare va fi discutată astăzi, în ședința Biroului Executiv al Guvernului, și apoi joi, în ședința Executivului.

Dan Ionescu afirmă că ANRE este așteptată să prezinte Guvernului propria variantă pentru creșterea tarifelor CONEL, cu 18,7%, precum și justificările care au dus la acest procent.

Compania de electricitate a cerut, în luna ianuarie, o creștere a tarifelor cu peste 50%, argumentată prin devalorizarea monedei naționale, separarea activităților CONEL, precum și pe creșterea substanțială a prețurilor la gazele naturale și păcură.

EXAMEN DE LICENȚĂ

Senatul a adoptat, ieri, un proiect de lege care prevede că **absolvenții instituțiilor de învățămînt superior particular pot să susțină examenul de licență la facultățile de stat**.

Tot ieri, Senatul a adoptat și un proiect de lege care permite absolvenților din învățămîntul liceal particular să susțină bacalaureatul la liceele de stat.

Ambele proiecte au fost adoptate deja de Camera Deputaților și vor fi trimise la Președinție pentru promulgare.

O NOUĂ BANCNOTĂ DE 50.000 LEI

Banca Națională a României va introduce în circulație, începînd cu data de 6 martie, o nouă bancnotă cu valoarea nominală de 50.000 lei, reproiectată.

Noua bancnotă a fost concepută pentru a crește gradul de securitate împotriva contrafacerilor, prin introducerea unui pachet de elemente de siguranță mult perfecționate față de emisiunea anterioară (care să poată fi identificate de echipamentele de procesat), incluse deja în noile emisiuni de 1.000 lei, 5.000 lei, 10.000 lei și 100.000 lei.

Bancnota de 50.000 lei, emisiunea 1996, aflată actualmente în circulație, va circula în paralel cu noua bancnotă, urmînd a fi retrasă treptat din circulație de către Banca Națională a României.

MARȚI, 29 FEBRUARIE 2000

TVR 1
7,00 Matinal național
9,00 TVR Iași
10,00 Aproape ca acasă - s.
10,30 Agenția de plasare - rel.
11,00 TVR Cluj-Napoca
12,05 Justiție militară - rel.
12,55 TVR Timișoara
14,00 Jurnal
14,15 CiberFan
14,30 Repere sacre
15,00 Oameni ca noi
15,30 Convietuiri... sub aripa muzei
16,00 Emisiune în limba maghiară
17,00 Dor
17,30 Scuzați! Pardon! Mersi!
18,00 Corect!
18,05 Doi băieți, o fată și o pizzerie - s.
18,30 Jenny - s.
19,00 Avanpremieră Știri
19,10 Sunset Beach - s.
20,00 Jurnal * Meteo * Sport
20,55 Culoarea banilor - dramă, SUA, 1986
23,00 Nu trageți!
23,15 Jurnalul de noapte
23,30 A-Facerea
0,15 7 arte

TVR 2
7,00 Santa Barbara - rel.
7,45 Poliție judiciară - s.
9,15 Limbi străine: engleză
9,40 Veni, video, vici! - rel.
10,00 D'ale lu' Mitică - rel.
10,30 Punct și de la capăt - rel.
12,15 Documente culturale - rel.
13,10 Desene animate
13,30 Tribuna partidelor parlamentare
14,00 Toți, împreună
14,45 Santa Barbara - s.
15,30 Știri
15,35 Trupa DP 2
16,15 Care pe care - o nouă provocare!
16,55 Fotbal: Slavia Praga - Udinese Calcio în turul 4 al Cupei UEFA
18,55 Se întâmplă acum
19,25 Știri bancare
19,30 Știri
19,45 Credo
20,45 Tradiții
21,15 Puls 2000
22,00 Alfred Hitchcock prezintă... „Acasă departe de casă" - s.
22,55 Știri
23,00 Pagini din istoria teatrului românesc
23,45 Noctuma
23,55 Limbi străine: franceză
0,20 TVM. Mesager

PRO TV
7,00 Bună dimineața, PRO TV e al tău!
10,00 Tânăr și neliniștit - rel.
10,50 Amintiri fatale - rel.
12,30 Dădacă - s.
* P(r)oezia. La Eminescu
12,55 Știrile PRO TV
13,05 Diagnostic crimă! - s.
13,50 Povești extraordinare - s.
14,15 Vărul din străinătate - s.
14,45 Nisipurile din Miami - s.
16,15 Tânăr și neliniștit - s.
17,00 Știrile PRO TV
* Millennium. Clasic și modern
17,30 Pasiune interzisă - miniserie
18,25 Dădaca - s.
18,50 Chestiunea zilei
19,00 Știrile PRO TV
19,50 Chestiunea zilei
20,00 Nikita - s.
* Millennium. Clasic și modern
21,00 Chestiunea zilei
21,30 Fotbal Liga Campionilor: Real Madrid - Bayern Munchen - LIVE (Știrile Pro TV - în pauza meciului)
23,30 Chestiunea zilei
* P(r)oezia. La Eminescu
0,00 Fotbal: Rezumat Liga Campionilor

TV ACASĂ
4,30 Știrile de Acasă
5,00 Guadalupe - s.
6,00 Iubire sfântă - rel.
6,45 Dragoste și putere - rel.
7,15 Acasă la bunica - rel.
7,30 Căsuța poveștilor - rel.
7,45 Copilul adus de mare - rel.
8,30 Pentru iubirea ta - rel.
9,15 Înger sălbatic - rel.
10,05 Femeia vieții mele - rel.
10,55 Sânge din sângele meu - rel.
11,45 Pst, pst, dragă Charlotte - s.
14,00 Antonella - s.
14,45 Iubire sfântă - s.
15,30 Dragoste și putere - s.
16,00 Copilul adus de mare - s.
17,00 Desene animate
17,10 Acasă la români
17,15 Acasă la bunica
17,30 Pentru iubirea ta - s.
18,30 Știrile de Acasă
19,00 Vremea de acasă
19,05 Sânge din sângele meu - s.
20,00 Înger sălbatic - s.
21,00 Femeia vieții mele - s.
22,00 Avalon - f. SUA
0,15 Dragoste și putere - rel.
0,40 Surorile - s.

ANTENA 1
7,00 Observator
8,00 Dimineața devreme
10,00 Știri
10,10 Pe cont propriu - s.
11,00 Drumul spre Wellville - f. SUA, 1994
13,00 Știrile amiezii
13,15 Raven - s
14,00 Decepții - s.
15,00 Răsfățata - s.
17,00 Știri
17,25 Capcanele destinului - ep. 133, 134
19,00 Observator
20,00 Trenul cu bani - f. SUA 1995
22,00 Observator
22,30 Marius Tucă Show
1,00 Caracatița 3 - s.

PRIMA TV
7,00 Karaoke Show - rel.
8,00 Dimineața cu Prima
12,00 Celebri și bogați - s.
13,00 Politica de mâine - rel.
15,00 Motor - rel.
15,30 Real TV - rel.
16,00 Viața în direct
17,00 Celebri și bogați - s.
18,00 Focus
18,55 Clip Art
19,00 Karaoke Show
20,00 Grace Kelly - dramă, SUA, 1983
21,30 Bilanț
22,00 Clip Art - rel.
22,05 Focus - știri
22,30 Revista presei
22,35 Politica de mâine
0,30 Zona de război - acțiune, SUA

TELE 7 ABC
7,00 Știri
7,10 Bună dimineața, România
9,00 Documentar
10,00 Știri
10,30 Dintre sute de ziare - rel.
11,30 Studioul Tudor Vornicu - rel.
15,00 Știri
15,10 Teleshopping
15,45 Post Meridian
18,00 Documentar
19,00 Dincolo de anul 2000
20,00 Telejurnal
20,30 Economic ABC
21,00 Dintre sute de ziare
22,00 Cutia Pandorei
22,45 24 din 24
23,15 Arcub live
0,00 Știri
0,30 Concert
1,35 Teleshopping
2,10 Telejurnal - rel.

TV ARAD
7,00 Observator
8,00 Știri TVA - rel.
8,30 Arena - rel.
9,50 Anunțuri
10,00 Știri
10,10 Pe cont propriu - s.
11,00 Drumul spre Wellville - f. SUA 1994
13,00 Știrile amiezii
13,15 Raven - s.
14,00 Decepții - s.
15,00 Răsfățata - s.
17,00 Știri
17,25 Divertisment
18,00 Mileniul trei
18,20 Anunțuri
18,30 Știri TVA
19,00 Observator
20,00 Poliția 955
21,20 Anunțuri
21,30 Știri TVA - rel.
22,00 Observator
22,30 Marius Tucă Show
În continuare programul este identic cu cel al Antenei 1

TV INTERSAT
9,00 Deschiderea programului
9,15 Revista presei
9,45 Horoscop
9,50 Dulce ispită - s.
10,30 Des. animate
11,00 Știri - rel.
11,35 Săptămâna spor-tivă arădeană - rel.
12,00 Nimeni nu o poate apăra - f. rel.
13,30 Mistere, farmece și miracole
14,00 Maeștri cascadorici - rel.
15,00 Aradul prin gaura cheii - rel.
16,00 Desene animate
16,30 Câte ceva despre dragoste - f.
18,00 Emisiune în limba sârbă
18,25 Haideți să ne jucăm
18,45 Știri *Meteo *Sport
19,30 Zona politică
20,30 Farmacia de serviciu - s.
21,00 Amintiri din anul 1971
22,00 HI-TECH
22,30 Fetele de pe Marte - f.
0,00 Știri - rel.
0,35 Erotica
1,15 Închiderea programului

HBO
10,00 Dragostea e oarbă - dragoste, SUA, 1998
11,45 Regii banilor - dramă, SUA, 1998
13,30 Noua dezordine mondială - act., SUA, 1996
15,00 Decepția - dramă, SUA, 1998
17,00 Povestea lui Dennis Rodman dramă, SUA, 1998
18,30 Cinema, Cinema, Cinema
19,00 Banii vorbesc - comedie, SUA, 1997
20,30 Dreptate - thriller, SUA, 1998
22,15 Înfruntarea - act., SUA, 1997
0,15 Johnny Skidmarks - thriller, SUA, 1998

ATOMIC TV
7,00 Selector
10,25 Reactor - rel.
10,30 File de poveste - rel.
11,00 Atomix cu Oana - rel.
14,00 Interactiv
15,55 Reactor
16,00 Aria 52 - rel.
17,15 Selector
19,00 Atomix cu Andreea
21,55 Reactor - rel.
22,00 Cinematomic cu Ina
22,30 High Action Adrenalin - rel.
23,00 Rockada
0,00 Insomnia

RADIO ARAD & RADIO CONTACT (99,1 MHz FM)
5,00-8,00 Lupta cu somnul; 8,00-10,00 Bună dimineața, Arad!; 10,00-12,00 Tovarășii mei; 12,00-14,00 Pulsul zilei; 14,00-16,00 Contact FM; 16,00-17,00 Pentru dvs., doamnă!; 17,00-17,30 Albumul săptămânii; 17,30-18,30 Dialoguri neconvenționale; 18,30-19,00 Radio Magazin Deutsche Welle; 19,00-19,30 Bună seara, Arad!; 19,30-20,00 Viața spirituală; 20,00-22,00 Seară de seară; 22,00-23,00 Fabrica de hituri; 23,00-24,00 Contact Gold; 24,00-3,00 Super 50 (reluare)

RADIO PRO FM (92,1 MHz)
1,00 - 2,00 TOP 10 PRO FM - rel.; 2,00 - 3,00 PRO FM EXPLORER - rel.; 5,00 - 5,30 BULETIN DE ȘTIRI la fiecare sfert de oră; 5,30 - 8,00 PRO FM PÂNĂ LA UNU - cu Nono Somen și Laura Călăceanu; 7,00 - 10,00 PRO FM PÂNĂ LA UNU - cu Cătălin Lăpușcă; 10,00 - 13,00 PRO FM PÂNĂ LA UNU - cu Mihai Dobrovolschi; 13,00 - 14,00 13-14 CU ANDREI - cu Andrei Gheorghe; 14,00 - 17,00 POFTIM PRO FM - cu Cristian Pavel; 17,00 - 19,00 ARBEMA PREMIUM MUSIC - cu Cătălin Lăpușcă; 19,00 - 22,00 ASCULTĂ-TI MUZICA! - cu Andi Moisescu; 22,00 - 23,00 CSVD LA RADIO - cu Ada Rosetti; 23,00 - 1,00 RONDUL DE NOAPTE - cu Răzvan Exarhu

RADIO TIMIȘOARA
6,00 Ceasurile dimineții; 8,00 Muzică populară cu dedicații; 9,00 Cânt din suflet; 10,00 Radio circuit; 11,00 Gramofon; 12,00 Miez de zi la polul vest; 13,00-16,00 Emisiune în limba germană, maghiară, sârbă; 16,00 Radio cocktail; 18,00 Actualitatea radio; 18,10 Familia; 19,00 Radiojurnal; 19,15 Vârsta a treia; 20,05 Călătorie în lumea poveștilor; 20,15 Contemplații simfonice; 21,00 Curierul de seară. Știri: 6,00; 7,55; 9,00; 11,00; 12,50; 17,00; 20,00; 21,00; 21,55. Radio Jurnal: 7,00; 16,00; 19,00

RADIO SEBIȘ
6,00-9,00 Matinal „21"
9,00-10,00 Alo, tu alegi!
10,00-12,00 Cafeaua de zece
12,00-14,00 Magazin „21"
14,00-15,00 Astăzi te sărbătorim - muzică populară cu dedicații
15,00-18,00 Unu plus doi
18,00-19,00 La mulți ani! - dedicații muzicale
19,00-20,00 Hit-uri „21"
20,00-22,00 Expresul de seară
22,00-24,00 Club „21"
0,00-2,00 92,1 Insomnii

Se apropie campania ... electorală

ȚĂRĂNIȘTII ARĂ... JUDEȚUL

Sâmbătă, 26 februarie 2000, la ora 10,00, a avut loc ședința Comitetului de Conducere Județeană al PNȚCD Arad.

Pe ordinea de zi au figurat:

- discutarea situației politice la nivelul județului Arad „ca urmare a demisiei unor membri din PNȚCD și a trecerii acestora la Partidul Popular."
- reorganizarea districtelor județene,
- definitivarea listelor electorale în orașele și comunele județului Arad.

Duminică 27 februarie 2000, ora 14,00, a avut loc la Apateu, Adunarea Generală de Constituire a **Organizației Locale Apateu.** Comuna Apateu a fost una dintre ultimele 3 localități din județul Arad în care nu a fost constituită organizație PNȚCD.

Președinte a fost ales dl. Mang Stelian care va intra și în cursa electorală pentru Primărie.

Din partea organizației Județene au fost prezenți: Ionel Costin - secretar județean, Gheorghe Alexa și Claudiu Cristea - vicepreședinți.

Dl. Vasile Ciobâncan - președinte al PNȚCD Arad, a participat, duminică 27 februarie 2000, ora 17,00, la ședința Comitetului de Conducere al organizației PNȚCD Macea.

Ședința a urmărit definitivarea listelor cu candidați pentru alegerile locale în comuna Macea.

I. I.

ApR MONITORIZEAZĂ BUGETELE LOCALE

În cadrul conferinței de presă de ieri ce a avut loc la sediul ApR Arad, această formațiune politică a avut o interesantă inițiativă. Astfel, prin vocea primvicepreședintelui Gheorghe Chiper s-a anunțat că ApR Arad declanșează o acțiune de monitorizare a bugetelor locale. Această acțiune se va face la nivelul consiliilor locale și a celui județean prin consilierii și specialiștii partidului **„Întrucât anul 2000 este unul electoral, riscăm ca după alegeri să ne trezim că banii au fost cheltuiți și trebuie așteptat până în 2001 ca să-ți pui programul în aplicare"** a apreciat Gheorghe Chiper. Monitorizarea, va viza atât întocmirea bugetului pe 2000, cât și modul în care vor fi cheltuite sumele după adoptarea lui.

De asemenea, Gheorghe Chiper a făcut un apel către presa locală să se ralieze aceste acțiuni pentru a se evita consecințe nedorite asupra cetățenilor.

În partea a doua a conferinței de presă, Cornel Pădurean a prezentat câteva considerații despre greva profesorilor. **„Profesorii au dovedit că sunt categoria socială care nu mai acceptă să fie supusă la privațiuni și umilințe. Cei învinși au fost guvernanții, pentru că au dovedit că se opun reformei în învățământ"** a precizat Cornel Pădurean. Totodată, profesorii au fost felicitați pentru hotărârea de care au dat dovadă în abordarea grevei.

Purtătorul de cuvânt al ApR Arad, Ștefan Tabuia, a precizat că ApR dezavuează prestația președintelui României, Emil Constantinescu, care în mod neconstituțional se plasează de partea partidelor de la putere.

În încheiere, dl. Marius Amzulescu a prezentat poziția ApR față de integrarea europeană cerând transparență totală în procesul negocierilor pentru integrare, pentru a se ști ce fel de angajamente face Guvernul.

Ș. POPESCU

ApR CONTRA CONSTANTINESCU

1. Alianța pentru România consideră cu totul inacceptabile declarațiile Președintelui Emil Constantinescu făcute la Consiliul Național al Medicilor și Farmaciștilor PNȚCD. Prin aceste declarații, Președintele Constantinescu a abdicat încă o dată de la rolul său constituțional de arbitru și mediator între forțele politice ale țării, atacând deschis partidele din opoziție.

2. În legătură cu acuzațiile la adresa programului economic al ApR, catalogat de domnul Emil Constantinescu ca fiind populist și animat de demagogie nerușinată, Alianța pentru România consideră că din nou șeful statului dezinformează și lansează acuzații nefondate. În programele ApR nu există promisiuni, ci doar propuneri de politici economice concrete privind garantarea proprietății și retrocedarea bunurilor confiscate abuziv de regimul comunist. Programul economic al ApR descrie cu claritate soluțiile tehnice de realizare a acestui proces. Vom trimite Președintelui un program economic al partidului pentru o mai bună documentare.

4. La Consiliul Național al Medicilor și Farmaciștilor PNȚCD, domnul Emil Constantinescu a făcut afirmația ciudată că se simte terorizat și amenințat de diferite forțe oculte. În opinia noastră, Președintele ar trebui să se simtă terorizat nu de forțe mai mult sau mai puțin imaginare ale vechiului sistem, ci de sărăcie, la extinderea și amplificarea căreia a contribuit considerabil domnia sa și coaliția care l-a propulsat în fruntea statului.

5. Este semnificativ faptul că în loc să elaboreze o strategie de depășire a situației actuale, Președintele inventează pur și simplu factori și explicații artificiale și hazardate. Cum se poate explica faptul că șeful statului român, care are în subordine serviciile secrete, descoperă existența unor forțe obscure doar în ultimele luni ale mandatului? În perioada pre-electorală pe care o traversăm, forțele politice mature sunt chemate să se concentreze pe cauzele reale ale situației actuale. Nu ni se pare deloc întâmplător că șeful statului lansează tocmai acum acuzații cu totul nefondate, menite să tensioneze artificial o atmosferă care nu se anunță deloc destinsă, să configureze un climat de derută, neîncredere și suspiciune. Adică tocmai climatul de care nu are nevoie populația în momentul de față.

BIROUL DE PRESĂ

În preajma alegerilor

EMIL CONSTANTINESCU S-A SINUCIS

(Urmare din pagina 1)

Tot în scop diversionist, pentru a induce în eroare opinia publică, nedemnul președinte al României a lansat zvonul că venirea la conducerea țării a PDSR ar fi percepută în mod negativ și ar bloca integrarea noastră în structurile euro-atlantice.

Pe de altă parte, s-o spunem limpede și fără ascunzișuri, că actuala criză creată în guvern este, cum a spus clar Traian Băsescu, determinată de manevrele politicianiste de tip balcanic ale lui V. Stoica și E. Constantinescu, care caută să producă derută în PD, să discrediteze acest partid. Pentru aceasta a fost folosit evreul rutean Babiuc, o figură aparent ștearsă, dar după cum se spune inclusiv pe la structurile înalte ale M. I., amestecat în tot felul de afaceri oneroase. Este suficient să vedem că liniștitul Babiuc este acționar la vreo cinci societăți, cu bani probabil proveniți, după cum se spune, ca și Mercedesul personal, din avantajele funcțiilor deținute și din tot felul de „comisioane".

Este interesant cum președintele Emil Constantinescu și ajutorul său „președintele executiv" - a se citi V. Stoica - se învârt în jurul cozii cu intenția evidentă de a-l menține pe Babiuc pe funcție, de a scoate PD de la guvernare, pentru că intră tot felul de sume de bani în valută, la care se încasează comisioane și se dau spăgi grase.

Susținut din interes de grupuri mafiote, să le numim politice - ca Valeriu Stoica, președintelui României i-a intrat în cap că este mai ceva ca Alexandru Ioan Cuza pe care a vrut să-l copieze dând Proclamația de la Ruginoasa. Acum i-au băgat în cap ideea că este lider regional, cel mai tare în parcare în Balcani și în centrul Europei. Mesajul său transmis unei grupări sclerozate de medici și farmaciști PNȚCD asta vrea să sugereze. Importanța sa și rolul său istoric pe scena politică a țării și, de ce nu, a întregii regiuni. „Am întors istoria României" s-a lăudat fără să clipească președintele. „Dar oameni importanți (adică Emil Constantinescu - n.a.) știu să folosească împrejurările. Acum toată lumea vrea să vină la București. Pentru prima dată în istorie acum nimeni nu mai vrea să ne ia nimic". Se fură pe văzute sub patronajul acestui neisprăvit președinte care se face că nu vede că oamenii o duc tot mai rău, că țara este într-un colaps mortal. Dar această imagine pentru președinte nu este reală, este deformată de presă, după el România este înfloritoare și populația cade pradă unei îngrozitoare „campanii de manipulare". Jignește, fără să clipească, poporul român pentru că nemulțumiții, după spusele celui cunoscut sub numele de țap, care a spăguit dolari și a lăsat căcăreze, deci după el nemulțumiții care „ne dau nouă lecții sunt șmecherii, golanii, inculții care ne învață că cine este mai vulgar și înjură mai bine este ascultat". Se plânge că este urmărit, el care deține la ora actuală toate puterile în stat: executivă, legislativă și judecătorească, împreună Valeriu Stoica. Șmecher, golan și incult este el, și nu ziariștii. Oricare dintre noi poate face față la o discuție cu acest pitecantrop, inclusiv pe teme geologice.

Simțindu-și sfârșitul lamentabil, behăie cu glas de scapete în admirația ascultătorilor senili, că vechii securiști grupați în PRM și PDSR susțin de trei ani o mare campanie de manipulare a opiniei publice. Este posibil ca un președinte al României să se afișeze direct ca susținător al unor partide și să profaneze pe altele catalogându-le indirect ca extremiste?! Acest individ este pericol pentru România pentru că se face vinovat de conspirație împotriva ordinii constituționale și a statului român. Să nu creadă individul cocoțat în scaunul de președinte și acoliții săi că nu va veni vremea judecății. Și va fi dreaptă, aspră, pe măsura faptelor de care se face vinovat. Cei 15.000 de specialiști sunt spăguitorii actualei puteri și de fapt după toate datele opiniei publice sunt tot atâția escroci. Nu oamenii muncitori, poporul român este nevrednic ci acest președinte cu camarila sa care ne-a vândut țara și trăiesc în opulență pe spinarea sărăciei noastre. Este timpul să spunem lucrurilor pe nume și să măturăm acești indivizi de pe scena politică românească. Prin declarațiile și acțiunile sale iresponsabile Emil Constantinescu s-a sinucis. El mai este doar președintele G. D. S., al lui Liiceanu, Ana Blandiana și al doctorilor și farmaciștilor PNȚCD care în ropote de aplauze, de emoție s-au scăpat pe ei. În rest, rămân și susținătorii lui Constantinescu, conduși de un individ pe nume Alex. Șefănescu.

N. A.: Acest individ pe nume Emil Constantinescu a mers până acolo încât a închis tipografia ziarului „Cotidianul". Nu au trecut nici cele 40 de zile creștinești de la trecerea în neființă a lui Ion Rațiu și se răzbună și pe mormântul lui. Toată presa ar trebui să ia atitudine împotriva instaurării cenzurii în statul lui Emil Constantinescu.

La ședința PNȚCD Șebiș

ZIARIȘTII, „POFTIȚI" SĂ PLECE...

Zilele trecute, a avut loc ședința organizației locale a PNȚCD Sebiș.

Prezent la această ședință, în calitate de colaborator al ziarului „Adevărul", invitat personal de către președintele organizației locale ing. Vlad Pavel, vreau să consemnez o stare de anormalitate ce domnește în sânul acestei organizații. Înainte de ședință am fost jignit de către un membru al organizației locale care mi-a adresat insulte și calomnii spunând că n-are ce căuta presa la respectiva ședință. După începerea ședinței, un alt membru al PNȚCD m-a invitat să părăsesc sala. Așa se înțelege oare de către organizația locală a PNȚCD Sebiș colaborarea cu mass-media, exercitarea actului democratic care printre altele ar trebui să presupună transparență, toleranță și cooperare? Răspunsul l-am primit în cadrul ședinței...

GELU GROZA

FURTUL ELECTORAL

Deși la prima vedere titlul ar putea duce cu gândul la niscaiva metode obscure de a fura voturi, nu este chiar așa. Există și alte moduri de a fura voturi, mai elegante și chiar legale. Iar ca să fie totul clar, mă voi referi la un exemplu concret.

Zilele trecute am avut ca invitat în cadrul emisiunii „Politica fără prejudecăți" pe fostul prim-ministru și actualul președinte al ANCD, Victor Ciorbea. Domnia-sa a abordat în termeni foarte clari, chestiunea reformei sistemului politic în România. Subiectul foarte generos și care va fi fără îndoială una dintre temele principale ale campaniei electorale, i-a dat ocazia fostului prim-ministru să-și expună ideile despre cum trebuie reformat sistemul nostru politic. Nimic de zis, toate bune. Doar o singură precizare. Ideile nu-i aparțin. Ele au fost expuse cu mult timp în urmă de către liderul ApR Teodor Meleșcanu, în cadrul manifestului politic „A treia republică". Atunci când i-am menționat acest lucru dl. Ciorbea, cu eleganță nu a negat veridicitatea celor afirmate de mine, cum ar fi făcut un demagog.

Tableta zilei

Ceea ce nu-mi place însă este modul în care se pun lucrurile. Multe partide mai mici, cu o aderență scăzută apelează la tactici perverse pentru a fura voturi. În cazul de față, confuzia poate fi ușor făcută. Aceeași temă, același discurs, numele partidului începe tot cu „Alianța". Se profită în mod rușinos de lipsa culturii politice a electoratului român. Au mai fost la alegerile trecute partide care și-au pus sigle asemănătoare cu ale marilor forțe politice și astfel au furat multe voturi.

Oricum, proiectul noii legi electorale se pare că va prevedea un prag electoral de 5% și la alegerile locale. Asta ar duce la eliminarea partidelor căpușă, ceea ce e un lucru bun.

ȘERBAN POPESCU

ALEGERI LA FILIALA FÂNTÂNELE A PARTIDULUI SOCIALIST

La început de weekend o delegație P.S. formată din Florin Remețan - consilier județean, președintele PS și Iuliana Mureșan, vicepreședinte cu probleme organizatorice - activist de partid - s-a deplasat în localitatea Fântânele, unde a avut loc Adunarea Generală a organizației din localitate. Au fost invitați și factori de decizie din comună, lideri de sindicat. Au fost discutate probleme urgente ale comunei cum ar fi rezolvarea apei potabile la Tisa Nouă și a drumului de legătură Fântânele - Tisa Nouă.

În urma alegerilor au fost aleși în biroul organizației: Peri Dan - președinte; Iovin Codrin, Ciuciuc Gheorghe - vicepreședinți

Mihuța Adrian - secretar, Irucu Dan - membru.

Candidatul P.S. la funcția de primar a fost desemnat dl. Peri Dan, actualmente consilier local, venit de la PDR.

I. I.

Primarul din Șagu a demisionat din PNȚCD

Într-un comunicat primit la redacție din partea primarului Ștefan Anghel din Șagu, acesta dorește să-și informeze cetățenii că a demisionat din PNȚCD.

Deocamdată, dl. primar nu s-a orientat spre o altă formațiune politică, deși propuneri are din mai multe părți.

Ș. P.

Din 107 copii crescuți la Centrul din Sântana

104 ȘI-AU ÎNTEMEIAT PROPRIILE FAMILII

Copilăria este indiscutabil cea mai frumoasă vârstă. Mai ales dacă o trăiești așa cum trebuie, dacă ai lângă tine o familie care să-ți acorde căldura de care ai nevoie. Însă nu întotdeauna se întâmplă așa. Știm și cunoaștem cu toții suferința copiilor orfani, măcar din imaginile televizate, dacă nu din contactul direct cu lumea acestor mici ființe oropsite de soartă. Există din fericire case de copii model, care le oferă orfanilor o oază de liniște, încercând să substituie lipsa părinților, atât cât este posibil. O astfel de instituție este și Centrul Educativ Cătălin din Sântana, al cărui personal încearcă să ofere copiilor un sprijin.

Alternative instituționale pentru toate vârstele

Deși directorul centrului, dl. **Viorel Enache** era foarte ocupat cu unele reparații care tocmai se executau, dânsul și-a făcut timp pentru a discuta cu noi.

Așa am aflat că se lucra la instalarea noului centru administrativ al casei de plasament din Sântana, sediu care până atunci se afla într-o altă clădire.

Momentan la Centrul educativ „Cătălin" sunt îngrijiți 162 de copii orfani sau cu probleme sociale, de la vârste cuprinse între patru luni și 22 de ani.

„Organizarea centrului este făcută pe alternative instituționale adoptate pe grupuri de vârste" ne-a declarat dl. director.

Până la 14 ani copiii cresc într-un modul familial, de fapt într-o casă adevărată sub îngrijirea unor cadre, care le oferă cât de cât o viață apropiată celei din cadrul unei familii.

La împlinirea vârstei de 14 ani, copiii rămân în continuare în grija celor de la centru, dar sunt mutați în apartamente colective, unde învață să-și rezolve singuri problemele, învață să se ajute reciproc și să se descurce cu greutățile vieții.

Între timp ei învață și câte o meserie în unitățile tehnice proprii centrului. De obicei specializările sunt în tâmplărie, brutărie, agricultură și în curând se va inaugura și un atelier de croitorie pentru fete.

„De asemenea, am ales șapte copii dintre cei instituționalizați pe care vrem să-i învățăm să aibă grijă de bătrânii din sat, care nu mai au pe nimeni și fac față cu greu vârstei atât de înaintate" ne-a declarat dl. Enache.

„Centrul nostru este unic în țară"

... afirmă cu mândrie dl. Enache, care a investit foarte mulți ani îndeplinirii acestui proiect. „Momen-tan avem în Sânta-na opt case, cinci locuințe pentru tineret și două clădiri unde se desfășoară munca în atelierele de ucenici."

Aceste ateliere de ucenici sunt foarte folositoare și pentru acoperirea nevoilor comunității respective, nu numai pentru instruirea tinerilor. „90% din mobilierul pe care-l avem este executat de copiii noștri în atelierele proprii. De asemenea, anul trecut neam ocupat și cu agricultura, am produs peste șapte tone de legume, și am crescut cam 100 de porci. Avem și 12 ha de pământ pe care producem furajele pentru animalele pe care le creștem" ne-a relatat dl. director.

Din 107 copiii care au crescut în acest centru, 104 și-au întemeiat o familie, și au locuința lor. Unii, care însă se mai bucură de îngrijirea de la centru, sunt studenți, sau urmează cursuri postliceale.

De suflet

În încheiere, dl. Enache a dorit să le ureze colegilor săi sănătate și putere de muncă: Budai Vasile, Corban Dan și Viorica, Lavi Dimitrie și Liliana, care formează familiile copiilor oropsiți. De asemenea le mulțumește pentru seriozitatea de care au dat dovadă, pentru dragostea pe care o poartă în suflet.

Cert este că grija și atenția pe care acești oameni le-au acordat-o copiilor orfani valorează mai mult decât tot aurul din lume pentru sufletele oropsite. Și credem noi că bucuria din ochii copiilor, precum și împlinirea lor recompensează munca acestor oameni.

SORINA AMBRUȘ
Foto: AL. MARIANUȚ

De la curățenia de primăvară

LA UN PAS DE CATASTROFĂ

Duminică, pe la prânz, câțiva „gospodari" s-au gândit că nu-i rău să începă curățenia de primăvară.

Drept pentru care, au dat foc la vegetația uscată... de lângă pădurea comunală din Gurahonț! Și după aceea au plecat...

În urma lor, focul s-a extins pe cinci hectare. Noroc că nu a bătut vântul mai tare, că eram la un pas de catastrofă.

Au ars doar frunzele uscate, și mărăcinișul, însă de nu interveneau la timp Garda de intervenție Gurahonț să localizaze și să stingă văpaia, ar fi putut lua foc pădurea.

Ținând cont de cele de mai sus, comandamentul Grupului de pompieri militari „Vasile Goldiș" din Arad, avertizează asupra riscurilor la care se expun cetățenii după ce fac curățenie, dau foc la gunoaie și apoi, lasă focul nesupravegheat.

În loc de curățenie, de să lucească în câteva minute poți ajunge la... sărăcie lucie!

N. OPREAN

Din nou, despre

REGLEMENTĂRILE CU PRIVIRE LA DOMICILIU

Deoarece se constată că nu toți cetățenii respectă prevederile legale pe line de evidența populației, existând cazuri de persoane care locuiesc fără forme legale, reamintim reglementările privitoare la domiciliul prevăzut în Legea nr. 105/1996:

Astfel, persoana care își schimbă domiciliul este obligată ca, în termen de 15 zile de la data mutării la noua adresă, să se prezinte la formațiunea de evidența populației pentru efectuarea mențiunilor corespunzătoare în actul de identitate. Persoana care locuiește temporar mai mult de 45 zile la altă adresă decât cea de domiciliu, este obligată să se prezinte la unitatea de poliție, pe raza căreia locuiește, pentru efectuarea mențiunii corespunzătoare în actul de identitate.

Nerespectarea acestor prevederi se sancționează, conform Legii 195/1996 cu amendă contravențională între 75.000-150.000 lei.

Întrucât anul 2000 este an electoral, în vederea întocmirii cât mai exacte a listelor electorale și pentru a se regăsi în aceste liste la secția de votare de la domiciliul efectiv, rugăm cetățenii care locuiesc la alte adrese decât cele menționate în actul de identitate și îndeplinesc condițiile prevăzute de lege pentru a-și stabili domiciliul la adresa la care locuiesc efectiv, să se prezinte la formațiunea de evidența populației pentru a se efectua mențiunea corespunzătoare în actul de identitate.

Reamintim cetățenilor că au obligația de a respecta legea și de a se prezenta la formațiunea de evidența populației cu cel puțin 15 zile înainte de împlinirea vârstei de 14 ani, sau de expirarea termenului de valabilitate al buletinului de identitate, pentru eliberarea unui nou act de identitate. Încălcarea acestor prevederi se sancționează, conform Legii 105/1996, cu amendă de la 25.000 la 50.000 lei.

CĂRȚI NOI

La Editura Niculescu au văzut lumina tiparului: ▼ **„Limba română"** de Silviu Constantinescu (Lucrarea conține rezolvarea tuturor exercițiilor de vocabular, fonetică și gramatică din cele patru manuale alternative folosite de elevii claselor a V-a și de candidații la admiterea în liceu); ▼ **„Limba română. Clasele VI-VIII"** de Silviu Constantinescu (Ghid practic ce conține rezolvarea tuturor exercițiilor de vocabular, fonetică și gramatică la nivel de manual de gimnaziu); ▼ **„Limba română. Stilistică. Compoziție"** de Ion Toma și Ioana Dincă (Această lucrare cuprinde un ghid teoretic - caracterizează stilurile funcționale, tipurile compoziționale - și un ghid practic - cuprinde exemplificări pentru fiecare categorie de texte); ▼ **„Dicționar de cuvinte derivate al limbii române"** de Silviu Constantinescu (Îmbogățirea fondului lexical al limbii române atât pentru derivarea cu prefixe, cât mai cu seamă, prin derivarea cu sufixe justifică apariția acestui dicționar de certă valoare): **„Dicționar de cuvinte compuse"** de Silviu Constantinescu (Cartea își confirmă eficiența în studierea unui important compartiment lingvistic); ▼ **„Limba română. Clasa a VI-a"** de Silviu Constantinescu (Cartea este un instrument de lucru ideal pentru activitatea independentă a elevilor în vederea pregătirii în gimnaziu și a examenului de capacitate); ▼ **„Limba română. Teste rezolvate"** de Rodica Lăzărescu (pentru examenele de capacitate, bacalaureat, concursurile de admitere în licee și facultăți); ▼ **„Limba română pentru liceu, bacalaureat și admitere la facultate"** de Rodica Lăzărescu (Concepută sub forma testelor, lucrarea abordează probleme de fonetică, morfologie, sintaxă, lexic și stilistică, acoperind practic toate nivelurile limbii române); ▼ **„Limba română. Subiecte examene"** de Dumitru Ivănuș și Ion Toma (peste 80 de seturi, cuprinzând 300 de subiecte cu o tematică diversă; rezolvări integrale explicitate; comentarii lămuritoare pentru subiectele mai dificile); ▼ **„Limba și literatura română"** de Ion Popa și Marinela Popa (Manual preparator pentru capacitate și admitere la licee și școli profesionale); ▼ **„Limba română"** de Silviu Constantinescu (1.000 fraze analizate sintactic, 900 texte pentru analiză, 1.000 teste grilă pentru gimnaziu, liceu, capacitate, bacalaureat, admiteri în liceu și facultate); ▼ **„Limba română. 100 teste rezolvate"** de Rodica Lăzărescu și Gheorghe Mitrache (Lucrarea, incitantă prin varietatea tipurilor de subiecte propuse, abordează probleme de limbă mai puțin cunoscute și controversate); ▼ **„Limba română. Vocabular. Fonetică. Gramatică"** (Lucrarea - pentru clasele 5-12 - prin conținutul ei tematic, merită din plin atenția tuturor celor ce vor să studieze și să aprofundeze limba română); ▼ **„Limba română"** de Dumitru Ivănuș și Ion Toma (Subiecte examene pentru admiterea în facultate 1990-1997. Enunțuri, cerințe, rezolvări, îndrumări).

ADUNAREA GENERALĂ A CECAR

În data de 01.03.2000, la ora 14,00, va avea loc în sala de Conferință a Casei de Cultură a Sindicatelor din Arad, Adunarea Generală a membrilor filialei Arad, a Corpului Experților Contabili și Contabililor Autorizați din România, cu următorea ordine de zi:

1. Raportul Consiliului filialei privind activitățile desfășurate în anul 1999, pe baza bilanțului contabil și a execuției bugetului de venituri și cheltuieli la 31.12.1999. program de activitate pe anul 2000, Raportul Comisiei de disciplină privind activitatea desfășurată în anul 1999. Raportul comisiei de cenzori.

2. Aprobarea bugetului de cheltuieli pe anul 2000

3. Alegeri pentru președinte și pentru reînnoirea a jumătate din numărul membrilor Consiliului Filialei, conform prevederilor Legii nr. 42/1995 și Legii nr. 186/1999 precum și a Regulamentului de Organizare și Funcționare și a Normelor emise de Consiliul Superior al Corpului.

4. Alegerea președintelui și a 2 membrii ai Comisiei de disciplină.

5. Alegerea reprezentanților la Conferința Națională.

Cu această ocazie, în cadrul bunelor relații de colaborare existente și care dorim a fi menținute, vă adresăm invitația de a ne onora cu prezența la lucrările acestei Adunării Generale.

Activitatea sindicală din Primăria Arad s-a lăsat cu o demisie din PNȚCD

De câtva timp încoace, angajații Primăriei municipiului nostru au găsit o modalitate de a-și soluționa revendicările: au strâns rândurile și au format un sindicat. Cu tot dichisul. Adică cu membri cotizanți, statut, comitet de conducere și președinte.

Unul dintre membrii Comitetului de Conducere al Sindicatului Liber din Primăria Arad, este Pavel Neamțiu, directorul Direcției Fiscale din cadrul Primăriei Arad și fratele prefectului Gheorghe Neamțiu. Nici o problemă. Buba apare însă în momentul în care îl privim pe dl. Pavel Neamțiu în ipostaza și de om politic, membru în conducerile municipale și județene ale PNȚCD, calitate incompatibilă cu poziția sa de sindicalist de frunte. Conform statutului organizației sindicale amintite mai sus, membrii Comitetului de conducere înregimentați politic, au termen de 30 de zile de la votarea statutului (până în 2 martie) pentru a prezenta conducerii sindicale o declarație pe proprie răspundere prin care să dovedească „divorțul" de partidul din care fac parte.

Se pare că dl. Neamțiu nu a pierdut timpul și și-a depus demisia acum câteva zile, preferând activitatea sindicală.

Până în prezent, numărul membrilor sindicatului este de 285, contizația fiind stabilită la un procent din salaniul de bază al fiecărui membru.

Într-un viitor apropiat, se va afilia la Federația Națională a Sindicatelor din Administrația Locală, cu sediul în Cluj.

Actuala configurație a Comitetului de conducere este: Radu Drăgan - președinte, Cristian Tomoș - vicepreședinte, Gherghina Vâlcan - secretar, Maria Bara - casier, Corina Oarșă, Pavel Neamțiu și Petru Tamaș - membri.

Sindicatul din Primăria Arad respinge din start ideea de inițiere a unor eventuale parteneriate cu partide politice, însă nu exclude afilierea cu una dintre cele patru mari confederații din România.

ȘTEFAN TUDOSE

CREȘTEREA VIȚEILOR PENTRU „CARNE ALBĂ"

Urmare din rubricile precedente ale dialogului cu medicul veterinar Florin Nicoară, șeful circumscripției din Aradul Nou

– D-le doctor, vă propun să discutăm despre creșterea viteilor pentru obținerea unui sortiment de carne dietetică, cunoscută și sub denumirea de „carne albă".

– Aș începe precizând că este vorba despre aplicarea unei furajări speciale, menită să asigure o carne dietetică. Deci, din start se elimină furajarea cu uruieli combinate, ori concentrate, sau cu fibroase. Vițelul pentru carne ecologică (doar masculii care nu sunt selectați pentru reproducție) trebuie furajat exclusiv doar cu lapte.

– Știu că în gospodăriile populației rurale se practică de mult sacrificarea viteilor la vârsta de șase - șapte săptămâni, imediat după întârcare. Este vorba, în acest caz, de viței cu așa numita „carne albă"?

– Da și nu prea. Da, pentru că într-adevăr la întârcare vițelul dă o carne dietetică, de culoarea, mirosul și gustul laptelui, foarte apreciată pentru calitățile ei. Este un produs fără grăsimi, cu fibră musculară crudă, mai ușor digestibilă și asimilabilă. În același timp este o „carne curată", nepoluată cu noxele provenite din furaje concentrate sau fibroase. Este comparabilă, din multe puncte de vedere, cu carnea de miel. În țara noastră, această carne deosebit de valoroasă nu prea este apreciată de marele consumator. În zona Aradului se consumă în mod tradițional carnea de porc, iar la Paști cea de miel. În schimb, în Franța și țările Beneluxului, de pildă, „vițelul de lapte" este socotit o trufanda, iar carnea sa este foarte căutată pentru calitățile sale gustative și dietetice.

– La atâtea argumente pro, care ar fi cele contrare?

– După tehnologie, adevărata carne albă se obține în condiții speciale de furajare. Într-adevăr, în primele șase săptămâni, vițelul se hrănește exclusiv cu lapte, dar sacrificarea acestuia nu este rentabilă la această vârstă. Economic, este mai avantajos să creștem vițelul până la 12-13 săptămâni (trei luni, trei și jumătate) exclusiv cu lapte integral sau smântânit și să-l sacrificăm la o greutate de peste 100 kg. Aplicând această rețetă, putem calcula un consum mediu de 10 l lapte cu o grăsime între 2,2 și 3,6 la sută, sau o combinație de 15 l lapte smântânit și 2,5 l lapte integral pentru 1 kg spor mediu.

– Există pe piața Aradului asemenea sortimente dietetice?

– Nu am cunoștință să se vândă în carmangeriile Aradului „carne albă" de viței. Pe de o parte, un asemenea produs este prea costisitor pentru buzunarul românului, iar pe de altă parte nu avem tradiție în consumul de carne ecologică. Deocamdată, cel puțin, doar străinii ar putea fi interesați de asemenea sortimente cu valoare deosebită.

– Ei își pot permite...

– Da, este vorba și de posibilitățile financiare ale consumatorului, dar mai este ceva: străinii știu să se respecte, atunci când este vorba despre menținerea propriei sănătăți, fiind dispuși să plătească mai degrabă mâncare dietetică mai scumpă, decât un medicament. În general, în Europa Occidentală carnea de taurine este preferată, pentru calitățile ei dietetice, celei de porc, deși este mai scumpă.

– În urmă cu vreo două-trei decenii, am văzut la Covăsânț o linie tehnologică pentru furajarea cu lapte a viteilor. Fusese construită cu fonduri PHARE, dar nu cred să fi fost pusă vreodată în funcțiune. Aveți cunoștință să se fi crescut la noi în județ viței pentru carne dietetică?

– Da. Și la noi în țară au fost construite complexe baby-beef (se citește bebi bif) la Vinga și Covăsânț. Îmi amintesc de un început promițător, dar acele vremuri au apus și o dată cu ele și complexele respective. Au rămas valabile doar tehnologia și principiile producerii de „carne albă", iar atunci când piața o va cere, oferta pentru acest produs nu va întârzia.

ȘTEFAN TABUIA

IERNAREA VIȚEI DE VIE ȘI LUCRĂRILE DE IARNĂ - PRIMĂVARĂ 2000

În toamna trecută maturarea coardelor și formarea mugurilor de rod a decurs normal, iar temperaturile scăzute din această iarnă nu au afectat viabilitatea mugurilor roditori care rezistă la -20°C. Acest lucru a permis ca lungimea matură a coardelor să depășească 50 cm, iar viabilitatea ochilor să fie aproape de 100% la soiurile de masă și de vin, atât pe terenurile plane, cât și pe pante. Analizând viabilitatea mugurilor la copilii de pe coardele de rod, se constată că aceștia au o viabilitate foarte bună, încât copilii cu o creștere și maturizare bună pot fi folosiți la tăiere pentru compensarea sarcinii de rod la butuci, dacă este nevoie.

Fertilitatea mugurilor este bună. Cunoscând aceste elemente favorabile viței de vie, tăierile de rodire se pot continua. Cercetarea recomandă că la tăierea în cepi roditori, pe brațe sau cordoane, să se lase și elemente mai lungi, cordițe de 2 ochi. Întrucât viabilitatea este bună se pot face tăierile de rodire, mai ales după ce va trece pericolul unor temperaturi scăzute, urmărind ca încărcătura să fie de cel puțin 90 ochi/butuc la soiurile de calitate, de aproape 120 ochi/butuc la soiurile de mare producție, cu vigoare mare pentru a nu supraîncărca butucii.

La butucii cu elemente de schelet uscate, în vederea refacerii formei de conducere se vor executa tăieri de regenerare prin lăsarea și polisarea coardelor pornite din butuc sau cepi.

Concomitent cu lucrarea de tăiere în uscat este important a se acorda atenție acțiunii de completare a golurilor prin marcotaj din butucii care de regulă prezintă coarde viguroase.

Urmează acum ca noi podgorenii, asociațiile viticole și societățile comerciale să intre în posesia cupoanelor agricole valorice și gratuite acordate de către Guvern prin Ordonanță, în număr de douăsprezece bucăți a 100 de mii de lei pentru fiecare hectar de vie nobilă. În acest fel și micii viticultori vor avea fonduri pentru a-și cumpăra piatra vânătă, îngrășămintele chimice (în doză de cel puțin 500 kg substanță brută la hectar de azot, fosfor și potasiu) iar imediat ce se desprimăvărează să înceapă lucrul la vii.

Față de vița nobilă, la hibrizii direct producători lăstarii porniți de pe lemn vechi sunt nepurtători de rod, iar cei fertili sunt puțini. Se recomandă tăierea mixtă, adică o coardă de un an și un cep porniți din coardă de doi ani, exact ca la vițele nobile. Corzile de producție să aibă 5-7 ochi, iar un butuc poate avea 40-60 ochi pe butuc. Odată cu tăierea de rodire, să înlăturăm de pe butuc tot ce este uscat.

I. ARMĂȘOIU

În plină epocă a restituirilor funciare

MAI REPEDE AJUNGI LA PAPĂ, DECÂT LA PREFECT...

În conformitate cu L. 169, fostele pășuni ar trebui să treacă din proprietatea IAS-urilor în proprietatea locuitorilor. Toate bune și frumoase, numai că locuitorii comunei Șimand n-au reușit nici până astăzi să intre în posesia dreptului lor. De ce? Deoarece Comisia județeană (coordonată de Prefectură) se opune solicitării șimăndanilor de a intra în posesia pășunii, motivând că **„nu există CF în acest sens"**. Ing. Petru Șonca, primarul comunei Șimand, ne-a declarat: **„După ce Comisia județeană ne-a respins cererea privind retrocedarea celor 1.300 hectare de pășune, i-am acționat în instanță. Am câștigat până acum de trei ori... Spre deosebire de noi, cei din Chișineu-Criș au intrat în posesia pășunii printr-o simplă cerere. Numai nouă ne-au cerut CF-ul... Am încercat să ajung la prefect, dar am făcut anticameră de m-am săturat. Cred că mai repede ajungeam la Papa de la Roma în audiență."**

În ceea ce-i privește pe șimăndani, pășunea este vitală pentru crescătorii de animale. Alături de cele două Asociații agricole mari („Agroșim" și „Romgerm") și de cele trei AF-uri agricole, în Șimand există peste 120 de tractoare particulare și 16 combine. De pe cele 4.400 de hectare de pământ se hrănesc peste iarnă câteva mii de capete de animale, animale care peste vară n-au 1.300 de hectare de pășune.

Întrebarea care se pune este cât se poate de firească: Cum se face că în plină epocă a restituirilor funciare, o Prefectură dominată de PNȚCD și UDMR se opune unui drept firesc al șimăndanilor?

DORU SINACI
Foto: V. MUSCA

ÎNTÂLNIRI CU CRESCĂTORII DE VACI DE LAPTE

Aflăm de la Oficiul Județean de Consultanță Agricolă Arad că în perioada 1-3 martie a.c. vor avea loc întâlniri cu producătorii agricoli, crescători de vaci de lapte, persoane fizice și agenți economici pe probleme privind calitatea laptelui, igiena mulsului și ugerului la vaci, subvenții și programe de finanțare pentru creșterea vacilor de lapte.

Întâlnirile se desfășoară pe zone, după cum urmează:

Arad - miercuri, 1 martie, ora 11,00 (Sala Festivă a Liceului de Industrie Alimentară, str. Lucian Blaga nr. 15);
Pecica - miercuri, 1 martie, ora 13,00 (Primăria Pecica);
Sebiș - joi, 2 martie, ora 10,30 (Primăria Sebiș);
Gurahonț - joi, 2 martie, ora 13,00 (Primăria Gurahonț);
Beliu - vineri, 3 martie, ora 10,30 (Primăria Beliu);
Chișineu-Criș - vineri, 3 martie, ora 13,00 (OGA Chișineu-Criș).

I. I.

CE TREBUIE SĂ ȘTIM DESPRE REPRODUCȚIA ANIMALELOR DE FERMĂ (II)

● **Pentru a cunoaște când pot să apară căldurile la animalele de fermă, cât durează acestea, după cât timp se repetă și care este timpul cel mai potrivit pentru montă sau însămânțare artificială redăm următorul tabel ajutător:**

Specia	Căldurile			Timp optim pentru montă
	Apar după fătare (zile)	Durata căldurilor (media)	Se repetă după (zile)	
Vaca	21-28	12-36 ore	18-25	12-24 ore
Bivolița	21-28	2-3 zile	18-35	12-24 ore
Oaie	40-55 180-219	24-36 ore	16-17	1 zi
Capra	30-45 150-200	1-2 zile	16-17	1 zi
Scroafa	35-60	2-3 zile	21-24	20-30 ore
Iapa	5-11	2-8 zile	15-21	Se repetă: a 2 zi, a 4 zi și a 6 zi

● **Recomandăm ca vacile cu o producție mai mică de lapte, cât și cele cu o perioadă de lactație scurtă, să fie date la montă sau însămânțare artificial la primul sau cel mai târziu la al doilea ciclu de călduri, iar vacile cu producție mare de lapte și cele care după 10 luni de lactație mai dau încă lapte mult, la al treilea sau al patrulea ciclu de călduri.**

● **Dacă avem situații când la o vacă, au trecut 60 de zile de la fătare și animalele nu intră în călduri; dacă au trecut 60-90 zile și se constată că nu a rămas gestantă, sau animalul se montează repetat fără a se instala gestația, sau observăm scurgeri din vulvă uneori chiar cu aspect de puroi, avem de-a face cu tulburări de reproducție, caz în care trebuie să solicităm medicul veterinar pentru a examina animalele, în vederea stabilirii diagnosticului și începerea tratamentului recuperator.**

● **Este important să notăm data montei sau a însămânțării artificiale, precum și să cunoaștem durata gestației (perioada de la monta fecundă până la fătare) la animalele de fermă, pentru a putea aplica la timp unele măsuri ca: oprirea mulsului, hrănire diferențiată etc. Redăm mai jos durata de gestație la animalele de fermă:**

Specia	Media în		Variații în zile
	luni	zile	
Vaca	9 1/2	283	240-311
Bivolița	10 1/2	315	300-315
Oaie	5	150	140-160
Capra	5	150	142-164
Scroafa	4	115-118	110-140
Iapa	11 1/2	340	337-412

● **În perioada de gestație recomandăm următoarele măsuri:**

- la vaca sau juninca gestantă, cu două luni înainte de fătare se va suspenda mulsul, cu 14 zile înainte de fătare vaca să fie ținută și furajată numai la grajd, cu cel puțin 7 zile înainte de fătare silozul să fie scos din rație iar cu 2-3 zile înainte de fătare se elimină concentratele din hrană, de asemeni se evită cu 3 zile înainte mișcarea animalului.

- la scroafă, în perioada a doua a gestației se va hrăni de trei ori pe zi, cu 7 zile înainte de fătare scroafele se izolează în boxe separate și vor fi hrănite individual, iar în ziua fătării li se administrează numai apă.

- la oaie, în partea a doua a gestației se îmbunătățește hrănirea prin mărirea cantității de furaje concentrate, în ultima lună de gestație se vor reduce din hrană furajele grosiere și vor crește mult concentratele, cu două săptămâni înainte de fătare se elimină din hrană sucolentele.

- la iapă, în a doua jumătate a perioadei de gestație se reduc fibroasele din hrană la 2 kg pentru 100 kg greutate vie, iar cu 2 săptămâni înainte de fătare la 1-1,5 kg pentru 100 kg greutate vie și este interzisă folosirea acestora la tracțiune în ultima perioadă de gestație.

Ing. ZORITI LEONARD

SE POATE REDRESA ÎNVĂȚĂMÂNTUL?

Că s-a ajuns într-un impas generalizat, mergând până aproape de limita colapsului, în învățământ, este de domeniul evidenței. Redresarea acestuia este, sau ar trebui să fie, o prioritate națională. Din cauza extraordinarei importanțe ce o prezintă rezolvarea acestei probleme ea trebuie foarte bine cunoscută. Este, îndeobște, știut să nu poate fi rezolvată o problemă dacă nu i se cunosc toate datele, toate ascunzișurile.

Învățământul românesc a fost, în perioada interbelică, unul din cele mai bune din Europa , ca organizare, ca structură, ca rezultate și ca eficiență. Degringolada a început odată cu reforma (ce cuvânt urât și demonetizat) din 1948.

Decăderea a avut loc încet-încet, pe nesimțite, și a continuat până azi când se pare că s-a ajuns la aman. În fapt s-au făcut și unele lucruri bune: colateral însă și neesențiale.

Sovietizarea și „formarea omului nou" a fost țelul suprem. Învățământul profesional și tehnic, spre exemplu, a fost transformat după modelul sovietic (cei mai bătrâni își amintesc de „rezervele de muncă"), în același timp învățământul profesional și tehnic sovietic a trecut la forma pe care noi tocmai o părăsisem.

Amintiți-vă ce spunea școala sovietică despre cibernetică (pseudoștiință capitalistă ...). Toate marile descoperiri și invenții au fost făcute, după cum se spunea la vremea aceea, de ruși. Circula și o glumă: De ce razele Rontgen se mai numesc și raze X? Pentru că n-a fost descoperit încă savantul sovietic care le-a descoperit! Amintiți-vă de tâmpeniile lui Lîsenco, de miciurinism, catalogate cele mai noi cuceriri ale biologiei.

S-a trecut apoi la promovabilitatea de 100%, altă enormitate, care astfel a distrus orice urmă de exigență. Elite s-au format și atunci, dar după alte criterii.

Un astfel de învățământ, alcătuit după acest tipar, nu putea produce decât ceea ce era programat să producă: oameni slab pregătiți, semidocți, gata să execute orice pentru binele personal (real sau iluzoriu), trecând, pentru aceasta, peste orice percepte etice sau morale.

Pentru realizarea acestor deziderate a fost umflat, peste orice limită, aparatul de „îndrumare și control". Acest colos, la nimic folositor, dăinuiește și azi.

Foto: V. MUSCA

Azi raportul dintre copii foarte bine pregătiți și cei de care nu se leagă nimic la trecerea prin școală este de 1/4, aberant! (normal el ar trebui să fie 1/1).

Se întreprinde ceva pentru îndreptarea lucrurilor? Nimic eficient. Totul poate fi definit de sintagma „frecție la un picior de lemn".

S-au perindat, prin conducerea ministerului, o serie de personalități (nu dau o listă, sunt cunoscuți) care, sunt convins, au încercat remedierea. Cu ce s-a ales învățământul după plecarea lor? Cu nimic. N-au vrut? N-au putut? Sunt convins că n-au știut cu ce să înceapă, sau că li s-a opus o rezistență îndârjită.

Răul, putreziciunea, se află la rădăcină, adânc în interior și nu în suprastructură. A încerca îmbunătățirea suprastructurii, n-are sorți de izbândă, nu este decât o jalnică încercare de fardare a unui cadavru.

Sistemul de organizare simplu, suplețea în coordonare, eficiența, toate acestea lipsesc. Nu mai vorbesc despre introducerea unor elemente moderne de informatică în dirijarea și analiza rapidă (chiar în timpul derulării) a procesului de instruire. În locul acestor măsuri, strict necesare, ni se propun fel de fel de cosmetizări, importante fără nici un fel de justificare din occident. Faptul că „așa este și în occident" ține loc de orice demonstrație.

Este absolut necesar să existe o metodologie de determinare a eficienței.

Cine din actuala conducere a ministerului ne-ar putea demonstra (prin cifre, nu să ne amețească prin vorbe) că trecerea la calificative, în locul notelor, la clasele mici a adus un spor (chiar infim, de atât la sută) în creșterea gradului de asimilare a materiei predate?

Ce ar fi de făcut? Mai întâi introducerea de elemente de informatică care ar permite un sistem de control și autocontrol, de la nivelul clasei și al școlii până la nivel de minister (acest lucru se va face cu mare împotrivire căci vor zbura multe fotolii de sub multe șezuturi, umflate de osânza muncii în zadar).

În țară avem peste 100 de inspectori de matematică. Nu spun că nu muncesc, dar munca lor nu se reflectă în nici un fel în calitatea actului instructional. Poate cineva, în România, să-mi arate o singură clasă, dintr-o singură școală, care și-a îmbunătățit, chiar cu un procent minuscul, în ultimii 40 de ani, în urma unei inspecții (indiferent de forma ei), situația la învățătură?

Într-un sistem modern, informațional, sunt suficienți 6 (șase) inspectori de matematică pentru întreaga țară. Acești 6 vor fi direcționați exact înspre școlile și clasele care lucrează sub posibilități. Munca lor, în acest mod, devine eficientă.

Dar în afară de Matematică mai avem și L. română și Fizică și Biologie etc. Faceți un simplu calcul și veți vedea ce fonduri uriașe se pierd degeaba.

Există, sunt sigur de asta, atât la nivel de minister cât și la inspectoratele județene, servicii, la nimic folositoare procesului de învățământ, dar care se înfruptă copios din buget, toate acestea coroborate conduc firesc la întrebarea: știm oare să gospodărim fondurile (chiar așa mici cum sunt) în mod judicios?

La întrebarea din titlu se poate răspunde afirmativ, dar se cere:

a/. Introducerea, la scară națională, a informaticii în conducerea și coordonarea activității didactice, la nivelul tuturor eșaloanelor.

b/. Reducerea, prin eliminare, a tuturor posturilor și serviciilor ce devin superflue prin informatizare.

c/. Întocmirea a 3 programe de învățământ, pentru fiecare categorie de elevi, așa fel ca nimeni să nu treacă prin școală fără a-și însuși bruma de cunoștințe la care potențialul său îi dă dreptul; spre a evita sintagma, falsă, că programa este prea încărcată (pentru cei slabi și mediocri da, dar pentru cei foarte buni?).

Este foarte important să se știe că trecerea la un astfel de program nu costă nimic. Programul, în sine, există, alcătuit chiar aici la Arad. De logistica necesară se dispune pe întreg teritoriul țării, totul rezumându-se, deci, la câteva chestiuni organizatorice.

Totul depinde numai de voința, dorința și priceperea celor ce conduc țara.

prof. ULPIU FOLTUȚIU

ANSAMBLUL FOLCLORIC „ARDELEANA" - INVITAT LA FESTIVALUL INTERNAȚIONAL DE LA WIGNEHIES

Zilele trecute am avut din nou prilejul să vedem că la Căminul Cultural din Bocsig se muncește cu pasiune. Și că omul sfințește locul ne-am convins încă o dată după dialogul cu interpretul de muzică populară, Teodor Coraș, directorul instituției.

– Cum se prezintă agenda culturală a Căminului pentru anul 2000?

– Anul acesta Căminul Cultural Bocsig își propune să organizeze câteva manifestări culturale importante: Festivalul județean al dansului călușăresc ediția a X-a, când la Bocsig sărbătorim 100 de ani de dans călușăresc, Festivalul cântecului jocului și portului popular de pe Valea Crișului Alb, ediția a II-a, Festivalul coral „Ion Vidu" ediția a cincea, când sărbătorim 100 de ani de activitate corală la Bocsig și Festivalul tarafurilor tradiționale de muzică populară. De asemenea, Ansamblul folcloric „Ardeleana" al Căminului Cultural Bocsig a fost invitat să participe în perioada 24 mai - 10 iunie 2000 la Festivalul Internațional de folclor „Sărbătoarea primăverii" de la Wignehies - Franța, festival la care Ansamblul „Ardeleana" este laureat și câștigător al premiului întâi în anii 1993 și 1996. În cadrul acestui turneu, Ansamblul folcloric „Ardeleana" va susține două spectacole folclorice la Centrul Cultural Român de la Paris.

– Ce va prezenta ansamblul folcloric în Franța?

– Anul acesta, Ansamblul folcloric Ardeleana va fi prezent la festivalul de la Wignehies - Franța - cu orchestra populară, soliști instrumentiști, fomația de călușari, formația de dansuri populare precum și soliștii vocali: Teodor Coraș, Simona Horga, Monica Groza și Florin Budău.

Formația de dansuri populare a Ansamblului „Ardeleana" (care are în prezent 10 perechi de dansatori) va prezenta la festival și la spectacolele programate în Franța suite de dansuri populare din Bocsig, Apateu, Craiva, Gurba, Hășmaș, Lunca Teuzului, Zona Ineului, Valea Crișului Alb, precum și din zona Banatului, Oașului, Făgărașului și dansul călușarilor de la Bocsig. Fiecare dans popular va fi prezentat cu costumul popular adecvat zonei prezentate. Sperăm ca și anul acesta, când și-au anunțat participarea formații artistice din 16 țări, să cucerim publicul din Franța și să reprezentăm cu cinste folclorul românesc.

– Care este activitatea curentă a Căminului?

– Anul acesta, în data de 4 aprilie organizăm „Obiceiul cătănașilor" de la Bocsig, care are o tradiție de peste o sută de ani, obicei care se mai păstrează doar la noi. Organizăm baluri, discoteci, spectacole de muzică populară și de divertisment și avem un club de jocuri distractive. Încercăm, de asemenea, punerea în scenă a unui obicei de șezătoare și un obicei de nuntă local, cu Ansamblul „Ardeleana" și alți locuitori ai comunei pentru a putea prezenta cât mai autentic aceste obiceiuri. În vederea păstrării și valorificării tradițiilor locale intenționăm să înființăm noi formații artistice în cadrul Căminului Cultural pentru atragerea unui număr cât mai mare de persoane spre activitatea culturală.

V. FILIP

Concursul de flaut, ediția a III-a

PREMII ȘI ARTIȘTI

La srârșitul săptămânii, Aradul a găzduit, în organizarea Liceului de arte „Sabin Drăgoi", ediția a III-a a Concursului de muzică barocă pentru flaut. Au participat elevi ai liceelor de artă din Brașov, Deva, Târgu Mureș, Alba Iulia, București, Cluj, Iași, Timișoara, Arad.

După trei zile de concurs, juriul - alcătuit din flautiștii italieni **Enrico Cannata** și **Gianluca Vanzelli**, alături de violonistul **Mihai Ghiga**, clavecinista **Manuela Nedelea** (ambii din București), pianista și clavecinista **Valentina Kohonicz** (Timișoara) - a atribuit următoarele premii: categoria **A**: premiul I - Horațiu Roman (Brașov); categoria **B**: premiul I - Ana Maria Alexandrescu (București) și Otilia Rodica Racoviceanu (Timișoara); premiul II - Teodor Târlea (Cluj) și Vlad Țurcanu (Iași); premiul III - Andreea Ioraș (Arad).

La vârsta de 14-16 ani, un premiu înseamnă recunoașterea talentului și a muncii depuse până în momentul obținerii lui și, deopotrivă, motivarea studiului în perspectivă.

Duminică, festivitatea de premiere a fost urmată de un recital inedit, susținut nu de elevi - așa cum e obiceiul - ci de însiși membrii juriului, programul cuprinzând lucrări de Biber, Bach, Haendel, Vivaldi, Quanz. Faptul demonstrează că cei mai buni profesori ai viitorilor muzicieni sunt tocmai artiștii, capabili să și arate cum anume se cântă, nu doar s-o spună.

De curând, s-au publicat niște tabele, găselniță MEN - încurcate sunt căile reformei ! -, cu numărul de premii naționale ale câtorva licee. Poate că neluptând vreodată pentru performanță, funcționarii care le-au întocmit au tăiat dintr-un condei cinci premii I, trei premii II, patru premii III, cinci mențiuni, obținute în anul trecut (cu câtă trudă, Doamne!) de Liceul de muzică, bașca două mențiuni pe 1998.

DANA TODOR

Cronica literară

CRISPARE ȘI MELANCOLIE

Nu de rafinamentul stilistic sau de absența acestuia, sau de unele imperfecțiuni formale privind textele poetului arădean **Constantin Butunoi** din culegerea **„Rânduri albe și negre"** (Ed. „Ioan Slavici") ne ocupăm noi aici. Interesul lecturii de față privește mai mult circumscrierea unei stări sufletești exprimate de versurile domnului colonel în retragere, poet în ofensivă editorială. Așa cum arată și titlul, succesiunea de alb și negru mărturisește despre un gen de melancolie. Nota caracteristică poemelor lui Constantin Butunoi nu este, cum s-ar crede, umorul așa cum îl regăsim la moldovenii Creangă și Hogaș sau la moldoveanul adoptiv George Topârceanu. În cazul lui Butunoi este vorba mai mult despre stimularea sau aspirația spre tratament umoristic, venite din partea unui tip structural contemplativ, nostalgic sau melancolic. Nostalgia se manifestă ca un recul în etape biografice: copilărie, profesie, pasiuni; în „serile aducătoare de melancolii". De aici și sentimentul vieții ca „trist și jenant spectacol", întemeiat pe efemerități.

Enumerarea verosimilelor trecute iubiri, Lavinia și altele; Florica nr. 2 și Florica nr. 1 care „până să zici pâs / te și trăgea-n boscheți", tot la melancolie trimite, pentru că ea înregistrează eșecul aspirațiilor romantice în universul prozaic.

Poetul se regăsește în texte narative, cu tot felul de personaje și mici întâmplări, multiplicând astfel un tip de discurs poetic mai puțin prezent în culegerile sale anterioare și care poate să indice o șansă reală.

Poetul nostru e constant ispitit de propria imagine scriitoare când își face inventarul pixurilor - amintiri, destul de numeroase: „Mai sunt și alte pixuri", sau când emite bruioane de poetică personală. Dar și de performanțele în domeniul șahului și de viața cazonă. Viața, în general, i se pare marcată de monotonie.

Nu lipsește implicarea în social, în eterna „tranziție" la ordinea zilei. La acest capitol, el își încropește o mică „țiganiadă": „Bulibașa supărat / Adună țiganii la sfat: / – Ce-am auzit nu-i șagă / Vând țiganii la tarabă / Și umblă prin ploaie / Scormonind gunoaie," (**Baladă**). Până una alta, vrednicul bulibașă decide reciclarea etniei nărăvașe „la furat de cai". Tenta satirică nu cruță nici femeia actuală, amatoare de șoferi și spahii.

La sfârșitul culegerii, consecință a lecturilor argheziene, apar două texte: „Blestem" și „Blestem cazon". Vitriolul lui C. Butunoi este sensibil atenuat, poetul nefiind, structural, un maestru al invectivei și imprecației, arătându-se mai mult sedus de parodie.

Un **cuvânt înainte** la „Rânduri albe și negre" semnează poetul Viorel Gheorghiță care îl consideră pe poetul preferat „Nici tradiționalist, nici modern", după ce îl recomandă ca „Fecior de țăran, ofițer de carieră, poet de vocație, ..."

Eliberându-se progresiv de frica aplecării „spre hârtie", C. Butunoi este deja o prezență cu hrisov în spațiul liric arădean. El are toate șansele unei extinderi viitoare, mai cu seamă de-l va lovi norocul așa cum dumnealui „lovea țintele". Încărcați, așadar. Abia după aceea, ochiți.

PETRU M. HAȘ

LUPTAȚI-VĂ CU STRESUL!

Ce este de fapt stresul? Toată lumea vorbește despre el, dar...

Cuvîntul "stres" a fost inventat de doctorul Hans Selye, un celebru psiholog american. El a definit stresul ca fiind un "Sindrom General de Adaptare, adică răspunsul psihologic al organismului, în fața unei situații care nu fusese programată". Deci, cînd ne aflăm în fața unui eveniment pentru care organismul nostru nu era pregătit, el reacționează prin stres.

Amintiți-vă: atunci cînd profesorul de matematică arunca o privire circulară și inchizitorială prin clasă, căutîd viitoarea victimă care să facă pe tablă demonstrația teoremei lui Pitagora, inima vă bătea puternic, vă treceau sudori reci și calde, vă înghețau mîinile, vi se înfierbîntau urechile, vă tremurau genunchii și vi se punea un nod în gît. Ei bine, simțeați atunci cele mai clare semne ale stresului.

Țineți cont însă de faptul că stresul nu este întotdeauna generat de ceva "rău".

Amintiți-vă: atunci cînd, după ce ați reușit să vă fofilați la ora de matematică, cursul s-a terminat, ați deschis ușa clasei și ați dat nas în nas cu persoana cu care flirtați...Inima a început din nou să bată mai tare, respirația vi s-a tăiat, apoi ritmul ei s-a accelerat, ați început să vă bîlbîiți, vi s-a pus iarăși un nod în gît, iar fața v-a fost invadată de un val de căldură...

Deși acest al doilea exemplu a fost mai agreabil de trăit, stresul a fost practic echivalent.

Putem afirma deci că două cauze, atît de diferite, au antrenat situații de stres aproape echivalente. Și încă ceva: un același stimul stresant va declanșa la două persoane diferite reacții diferite. Unii vor fi cuprinși de panică, iar alții vor "simți cum le cresc aripi". Și încă: același stimul stresant, în momente diferite ale vieții, nu mai înseamnă același lucru.

Pe termen scurt, stresul ne poate afecta sau nu activitatea și viața, în funcție de starea de sănătate, de cît de mulțumiți suntem, într-un cuvînt de cît soare răsare pe strada noastră. Însă, cînd acțiunea agenților stresanți se menține pe o durată mai mare, înseamnă că Bateria este în pericol și trebuie să luăm măsuri serioase. Degeaba dormim mult, odihna refuză să apară, apar apoi insomniile, se epuizează rezervele energetice ale organismului, care începe să simtă astenia și anorexia. Nici sistemul cardio-vascular nu scapă ușor din această încercare, ca să nu mai vorbim de viața sexuală, profund afectată: lipsă de "chef", frigiditate, impotență, ejaculare precoce. Organismul stresat devine vulnerabil în fața tuturor bolilor.

Ce putem face împotriva stresului?

Abordați o bună igienă de viață, evitînd sedentarismul și luînd mese echilibrate și regulate și respectînd programul de somn.

Echilibrul energetic se poate redobîndi și prin acupunctură, homeopatie, masaje energetice și osteopatie. Sportul este o excelentă supapă de decompresie, la fel rîsul, muzica, thalassoterapia, yoga, relaxarea și sufrologia...

Mai puțin cunoscută la noi, sufrologia, inventată de Alfonso Caycedo, este o metodă recentă (1960) născută din hipnoză, ca majoritatea tehnicilor de relaxare. Hipnoza este un fapt istoric și un fenomen clinic, al cărui studiu este foarte pasionant. Puține subiecte au dat naștere la atîtea controverse și pasiuni ca hipnoza. Definirea stării de hipnoză nu este simplă. Această tehnică, deși cunoscută încă din antichitate este și azi înconjurată de un halou de mister, suscitînd temeri, suspiciuni dar și o evidentă atracție. Această stare se însoțește de senzația de somnolență, halucinații vizuale și auditive, dificultatea de a-ți mișca membrele, analgezie...De fapt starea de hipnoză nu este decît o stare a conștiinței modificată.

Un fenomen interesant este și capacitatea unui pacient de a se lăsa hipnotizat. În funcție de acest lucru se disting trei mari stadii ale hipnozei: transa ușoară, medie și profundă. Există relativ puțini subiecți, cam unu la sută din populație, care sunt capabili să intre în transa profundă sau somnambulică, în care pacientul cu ochii deschiși se comportă aparent normal, dar răspunde docil sugestiilor care i se fac. Unii dintre acești oameni pot suporta chiar operații chirurgicale fără ajutorul nici unui agent chimic, iar alții își pot produce arsuri de gradul doi la simpla sugestie.

Cu stresul se poate lupta însă și prin aromaterapie, care folosește uleiurile esențiale. Ramură a fitoterapiei, ea este una dintre cele mai vechi tehnici din lume, încă din zorii istoriei oamenii apleînd la "puterile" argilei, apei și procedurilor manuale. Au apărut numeroase varietăți de uleiuri, care și-au găsit imediat întrebuințări. Anasonul, mușețelul, camforul, scorțișoara, eucaliptul, ghimbirul, garoafa, levănțica, menta, oregano, pinul, rozmarinul, cimbrul au fost imediat transformate în esențe. Domeniul predilect în care acționează esențele este cel al patologiei infecțioase, acestea avînd puteri antiseptice, bactericide, bacteriostatice, antibiotice, antifungice, antiparazitare, vermifuge. Uleiurile esențiale s-au dovedit însă a fi și antireumatice, hiper sau hipotensive, antispasmodice, hepatoveziculare, hipoglicemiante, hormonale, cicatrizante etc. În aceste condiții, aromele pot reprezenta și un instrument desăvîrșit în combaterea stresului și a gîndurilor negre. Miresmele plantelor constituie instinctiv un mod de apărare a organismului stresat sau în suferință: bolnavilor li se aduc flori. Florile sunt și un mijloc de împăcare a îndrăgostiților - o casă plină de flori ridică moralul.

(Adaptare după Voila)

MEDICUL VĂ RĂSPUNDE!

■ **B. N.**, 36 ani, Arad. În litiaza biliară se recomandă două rețete naturiste care, trebuie alternate, pe o perioadă de 2 luni. Căutați-mă la „Natura", str. Lucian Blaga, nr. 15, deoarece sunt necesare explicații, pe care nu le pot da, din cauza lipsei de spațiu tipografic. Iată și rețeta cu ceapă pe care o recomandă Jean Valnet contra litiazei biliare: se pune la fiert o ceapă mare, cu 4 linguri de ulei de măsline și cu 40 g de untură nesărată. Se lasă să fiarbă 10 minute în 150 ml apă. Se bea cât mai caldă, mai multe seri la rând. După 2 ore se la administrare trebuie să se bea un decoct de crușin (2-5 g scoarță uscată la 200 ml apă). Acest tratament se poate repeta după o lună de zile.

■ **T.C., 58 ani, Ineu.** Împotriva tusei rebele, rezistentă la tratamentele pe care le-ați urmat, vă recomand siropul de ridiche neagră. Așezați într-un vas straturi alternative de ridiche neagră și de zahăr și lăsați-le 24 de ore. Se va forma un sirop, din care vă recomand să beți 6 linguri pe zi.

Acest sirop este fortifiant și se recomandă copiilor care nu se dezvoltă corespunzător vârstei lor, precum și persoanelor stresate și obosite.

■ **L. D., 51 ani, Arad.** În gastrită și chiar în ulcerul gastric se recomandă sucul de varză crudă (proasptă extrasă), în amestec cu suc de cartof crud (proaspăt) și cu suc de mere. Se recomandă să se bea 5-6 înghițituri, cu câteva minute înaintea celor trei mese. În plus, un ceai calmant, pe bază de sulfină sau valeriană, băut dimineața și seara s-a dovedit foarte eficace.

KLACID - UN ANTIBIOTIC CU O MARE EFICIENȚĂ CLINICĂ

În studiile clinice realizate recent, pediatrii au raportat succese terapeutice remarcabile obținute cu suspensia KLACID în tratarea otitelor medii acute. Otita medie acută este frecvent întâlnită la copii, cu rate mari ale incidenței între 0-12 luni, 80% dintre copiii până la 3 ani având cel puțin un episod de otită medie acută. Un tratament de numai 5 zile cu KLACID a demonstrat aceeași eficacitate clinică precum unul de 10 zile cu alte antibiotice. De asemenea, suspensia pediatrică Klacid are rezultate clinice excelente în tratamentul faringo-amigdalitelor, bronșitei acute și a pneumoniilor.

96% dintre copii acceptă cu ușurință gustul de fructe al suspensiei. Pediatrii au raportat puține reacții adverse: dureri abdominale, (6%), rash (3%), cefalee (2%). Klacid se poate administra indiferent de orarul alimentar.

Convulsiile febrile

Cercetătorii nu au reușit să explice de ce copiii sunt mai susceptibili decât adulții la convulsii atunci când au febră mare. Se presupune că aceasta se datorează sistemului nervos mai imatur al copiilor. Convulsiile febrile sunt cele mai frecvente la copiii mici, între vârstele de 1 și 3 ani și nu apar la copiii de peste 6 ani. De obicei, convulsiile apar și, în prima zi de febră, dacă temperatura corpului se ridică și ajunge la 40°C sau mai mult. Ele tind să afecteze întregul corp, mai degrabă decât o singură parte a sa.

Convulsiile febrile sunt clasificate în simple și complexe. Cele simple durează, caracteristic, două -trei minute sau mai puțin și apar o singură dată în timpul bolii. Copilul nu prezintă semne neurologice nici înainte și nici după criză. După aceea, de obicei, adoarme și se simte bine la trezire.

Convulsiile febrile complexe tind să dureze mai mult (cincisprezece minute sau peste) și să se repete, prezentând riscuri mai mari.

Convulsiile febrile simple pot fi alarmante pentru un părinte, dar nu trebuie să provoace o spaimă exagerată. Ele sunt destul de obișnuite și nu produc leziuni cerebrale și nu reprezintă nici un alt fel de amenințare pentru sănătate.

Pentru o convulsie febrilă simplă nu este necesar ca examinarea medicală să fie imediată. Administrarea de fenobarbital sau alte medicamente anticonvulsivante este controversată. Unii spun că medicamentele se dau copilului pentru a-i trata pe părinți. Marea majoritate a copiilor care au o convulsie febrilă simplă nu vor mai avea niciodată vreuna, fie că li se administrează sau nu medicamente. Ceea ce trebuie să facă un părinte, în acest caz, este să țină copilul într-o parte sau pe burtică, astfel încât capul să-i fie cu fața într-o parte, pentru a-i menține căile respiratorii libere. De asemenea, puteți apuca bărbia copilului și puteți trage ușor de ea pentru a se îndepărta de piept și pentru a-și întinde gâtul, astfel încât căile respiratorii să rămână deschise.

După un episod de convulsii febrile copilul trebuie rehidratat.

O convulsie febrilă cu o durată mai mare de 5-10 minute impune examinare medicală, de urgență.

CAUZELE APARIȚIEI PRECOCE A RIDURILOR

Ridurile apar atunci când pielea își pierde elasticitatea și netezimea normală. Ele nu apar numai odată cu înaintarea în vârstă, ci pot fi provocate de următorii factori:

◆ **încordarea repetată a musculaturii feței**. Părțile care se ridează cel mai repede sunt cele din regiunea ochilor, a gurii, a nasului, frunții și a bărbiei, deoarece mușchii din aceste zone sunt cei mai solicitați. Dacă un om este trist și supărat mai tot timpul, riscă să aibă pe față cute adânci care, de cele mai multe ori, nu mai pot fi înlăturate, în timp ce veselia nu are acest efect.

Cum se explică acest lucru? În timpul râsului acționează 13 mușchi, în timp ce în depresie - în jur de 60 de mușchi și, în plus, râsul activează circulația, ceea ce determină o mai bună nutriție a pielii.

În concluzie, ca să arătăm bine trebuie să fim cât mai bine dispuși.

◆ **cititul cu lumină slabă sau în condiții necorespunzătoare** poate provoca apariția ridurilor la ochi. Corect este ca sursa de lumină să fie așezată în așa fel încât să lumineze locul de muncă din partea stângă.

◆ **în regimurile de slăbire severe**, prin îndepărtarea suportului de grăsime necesar pielii pentru menținerea netezimii ei se pot instala ridurile, în special în jurul ochilor. De aceea, slăbirea trebuie să se facă în mod treptat, sub control medical.

◆ **lipsa dinților** face ca mușchii obrajilor să se lase, îmbătrânind mult figura.

◆ **la persoanele nervoase** la care glandele cu secreție internă nu funcționează normal sau **la cele care prezintă tulburări digestive**.

◆ **soarele puternic** face ca pielea să se deshidrateze și să se usuce, devenind aspră și lipsită de suplețe, cu apariția ridurilor.

◆ **lumina prea puternică** face ca ochii să se strângă, ceea ce duce la apariția ridurilor denumite „laba gâștei". Acest lucru se poate preveni prin purtarea ochelarilor de soare cu lentile de bună calitate.

◆ **consumul exagerat de alcool și cafea, precum și tutunul** pot determina apariția ridurilor.

◆ nopțile nedormite, nerespectarea orelor de odihnă și, în general, **regimul de viață dezordonat** duce la apariția cearcănelor și apoi a cutelor.

◆ **lipsa de îngrijire a tenului**. Persoanele cu ten uscat se ridează de timpuriu, din cauza lipsei stratului protector de sebum. De aceea, aceste persoane trebuie să evite săpunul, apa caldă, soluțiile alcoolice și astringente, loțiunile degresante etc.

◆ **abuzul de fard și pudră**, mai ales pe un ten uscat formează ridurile.

Pagină realizată de **dr. MARIA FILIMON**

PROCTOLINE

CENTRU MEDICAL PROCTOLOGIC
oferă posibilitatea tratării:

HEMOROIZI
FISURI ANALE

și alte probleme legate de acest subiect!
Actualmente există posibilitatea tratării acestor afecțiuni ***fără operații!***
Tratament de scurtă durată, ușor.

APARATURĂ MEDICALĂ MODERNĂ EXCLUSIVĂ

RESPONSABILITATEA DEPLINĂ A REZULTATELOR

Timișoara: 056-221.219
București: 01-311.19.69
Baia Mare: 062-220.103, Iași: 032-145.633

(4508743)

PUFULIȚA CU FLORI MICI

Această plantă are proprietăți depurative, diuretice, colagoge și coleretice, antiinflamatoare, dezinfectante, astringente, hemostatice, decongestionante, regeneratoare și remineralizante.

Pufulița cu flori mici stimulează și grăbește refacerea țesuturilor afectate, mai ales a celor hepatice, gastrointestinale, renale și ale prostatei.

Pentru tratarea hepatitei virale acute, a hepatitei cronice, cirozei hepatice, afecțiunilor biliare, afecțiunilor tubului digestiv (colită, ulcer gastroduodenal), prostatitei, adenomului de prostată se recomandă infuzia din 1 linguriță cu vârf din planta mărunțită la o cană de 200 ml apă clocotită. Se lasă vasul acoperit 15-20 de minute și se recomandă să se bea 3 căni pe zi de infuzie, cu 30 minute înainte de masă.

Din planta proaspătă, tăiată mărunt, se poate extrage un suc, din care se recomandă să se bea câte o lingură de 3 ori pe zi, cu 30 minute înainte de masă.

PROIECTE MULTE, BANI PUȚINI

Discuție cu directorul adjunct al DJTS - Adrian Tămaș

- Domnule Adrian Tămaș, dumneavoastră sunteți cel care răspunde de sectorul „tineret" în cadrul Direcției Județene pentru Tineret și Sport. Care este activitatea cea mai importantă a acestui departament?

– Noi finanțăm activități organizate ale tinerilor care trebuiesc prezentate, sub formă de proiect. Din păcate bugetul alocat acestui sector nu este din cele mai mari.

– Concret, cât reprezintă din bugetul total al D.J.T.S.-ului suma alocată departamentului de tineret?

– Cam 7-8% pe an (Exemplu - în 1999 - 265.000.000 lei) Din acest buget un procent de 80% revine O.N.G.-urilor (Organizații Non Guvernamentale) iar restul de 20% revine unor proiecte proprii ale departamentului de tineret și cheltuielilor de salarizare.

– Care sunt condițiile de bază pentru ca un O.N.G. să fie finanțat de dumneavoastră?

– Să fie organizație de tineret sau să întreprindă ceva pentru tineri, să prezinte un proiect viabil și să nu aparțină unei formațiuni politice.

– Cam pe ce domenii ar trebui să se axeze tinerii care doresc să alcătuiască un proiect?

– Proiectele trebuie să fie incluse în unul din cele patru programe: de instruire, de informare, de dezvoltare comunitară și pentru evenimente care țin de tineret. Noi îi îndrumăm pe tineri cum să alcătuiască proiectul oferindu-le modele și explicații...

– Toate proiectele sunt acceptate?

– Nu! Se participă trimestrial la un concurs de proiecte. Cele mai bine alcătuite proiecte au șanse mai mari să fie finanțate.

– Care sunt cele mai active organizații de tineret din Arad?

– Liga Studenților din Universitatea „Aurel Vlaicu", „Cercetașii României", „Amfiran", „Huo-Yuan-Jia", Club 2020" etc.

– Cam câți tineri beneficiază de aceste facilități bănești?

– Cifra tinerilor trece de 1700 dar menționez că unele din proiecte nu primesc finanțare totală din partea noastră.

– Care sunt cele mai reprezentative proiecte pe anul trecut de exemplu?

– „Festivalul de teatru francofon", „Împreună 4" (program social), „Festival ART", „Cercetășia pentru o viață mai bună", „Simpozionul internațional de pseudocarst"...

– Pe acest trimestru licitația e făcută deja... Care sunt rezultatele?

– Din 12 cereri de finanțare, 11 au fost aprobate parțial...

– Cât de mare este acest număr comparativ cu alte perioade ale anului și cu alte județe?

– Din punct de vedere al proiectelor această perioadă nu se bucură de activitate prea bogată a organizațiilor. Pot exemplifica prin faptul că în alte județe ca Bihor sau Hunedoara cifra proiectelor din această perioadă nu este mai mare de patru...

– Care este perioada cea mai agreată pentru proiecte?

– Vara! Când tinerii îmbină utilul cu plăcutul reușind cu puțină activitate să-și organizaze vacanțe pe care nu trebuie să le plătească... Trebuie doar să presteze o activitate care să se încadreze în unul din cele patru tipuri de programe pentru proiecte.

– Am auzit că timișorenii au o activitate mai prolifică în acest domeniu...

– Incontestabil! Ei au mai multe organizații studențești de tineret care sunt foarte active. Vă dau doar un exemplu: pentru acest prim trimestru al anului 2000 ei au nu mai puțin de 30 de proiecte aprobate!

– Dacă, citind acest interviu, un grup de tineri se va hotărî să întemeieze un ONG și să ceară finanțare de la DJTS ce șanse ar avea?

– Noi am susținut și încurajat întotdeaua organizațiile de tineret indiferent dacă sunt mai noi sau mai vechi.

– Ce v-ați dori în noul an?

– Un buget mai mare, în limita posibilităților, în funcție de importanța socială a direcției!

A consemnat
OLIMPIU BULZAN

O nouă „modă" de 1 Martie

DIPLOME DE MERIT PENTRU MAME, SOȚII ȘI PRIETENE !

An de an, în preajma zilei de 1 Martie, oferta de mărțișoare este din ce în ce mai bogată. Concurența fiind mare în rândul vânzătorilor, imaginația lor este pusă din greu la încercare.

Una dintre cele mai interesante oferte o reprezintă în aceste zile **„DIPLOMELE DE MERIT"**. Frumos înrămate, diplomele, nu mai mari de o palmă scrise pe fond galben-portocaliu, **sunt pentru cea mai bună mamă, soție ori prietenă.**

Prețul lor este între 7500 și 10.000 lei, 10,000 de lei dacă dorești să mai oferi, pe lângă diplomă și un mărțișor clasic. **„Se cumpără și nu prea. Lumea îi cam neîncrezătoare"** ne-a declarat un vânzător ambulant.

Totuși, speranța lui este că vor trece până la urmă pentru că **„se vor cumpăra atât de 1 Martie cât și de 8 Martie, iar dacă nu o oferă acum, diploma se poate ține și pentru zile onomastice sau de naștere."**

Pentru a crește vânzarea, comercianții ar trebui să se orienteze mai bine, vorba unui hâtru: **„Să fii trecut voi diplomele și pentru soacre, atunci să fi văzut vânzare!"** Fără comentarii.

N.O.

Greva s-a încheiat, problemele rămân

„DE CE SĂ SUFERIM NOI, ELEVII ?"

Greva cadrelor didactice s-a încheiat! După aproape patru săptămâni ușile Instituțiilor de învățământ s-au redeschis. Pentru unii mai repede, pentru alții mai târziu. Depinde la ce sindicat era afiliat profesorul respectiv. La sfârșitul săptămânii trecute elevii nu s-au prea înghesuit în școli, deoarece nefiind familiarizați cu mistere ca-n „Dosarele X", le-a fost destul de greu să afle dacă profu de „mate" e la un sindficat sau dacă profa de „română" mai este în grevă. Așa că putem spune ,fără a greși prea mult, că de fapt școala a început abia ieri. Pentru cadrele didactice și elevi abia de-acum începe „bâlciul". Sigur, materia pierdută pe perioada grevei trebuie recuperată. Nimeni însă, nu știe cu certitudine până la această oră, cum se va face acest lucru. Părinții elevilor s-au declarat împotriva orelor ținute sâmbătă. Dar și a prelungirii orarului de studiu din timpul săptămânii.

Una peste alta, greva s-a încheiat dar problemele acestui an școlar sunt departe de a fi rezolvate.

Profesorii refuză să recupereze orele pierdute dacă nu vor fi plătiți pentru acestea. Cei mai nevinovați, elevii, au și ei propria părere despre ce îi așteaptă de-acum înainte la ore dar și despre posibilitatea unor recuperări. Iată câteva opinii deosebit de interesante:

Marcel Duca (14 ani) - „Dacă e să fiu sincer, vă spun că mi-a picat bine greva profesorilor. A fost așa ca o întâmplare minunată. Știu că am stat acasă și că ar cam trebui să recuperăm orele pierdute dar eu cred că nu din vina mea s-au pierdut orele și atunci de ce să suferim noi, elevii?"

Corina Vuia (17 ani) - „E greu să spun cum e mai bine. În timpul grevei m-am bucurat că nu mă trezeam dimineața și nu trebuia să fiu tot cu nasul în cărți. Acum, parcă îmi pare rău și cred că ar trebui recuperate orele. Dar nu imediat, ci pe parcurs. Poate că ar fi bine să ne mărească timpul alocat orelor. Să zicem, o oră de curs să fie o „oră și jumătate de ceas. Nu?"

Ronela Muntean (16 ani) - „Să nu se mari recupereze nimic. La evaluare să nu ni se pretindă materia ce trebuia predată în timpul grevei. Și cu asta basta!"

Adrian Incău (17 ani) - „Eu n-aș putea veni sâmbătă la școală pentru recuperări nici dacă aș vrea. Părinții mei nu mă lasă să învăț sâmbăta. E zi liberă! Dacă ne obligă să recuperăm, putem face și noi grevă. Și-atunci să vezi?!"

Ilona Kadar (15 ani) - „Este normal să recuperăm orele pierdute în timpul grevei. Nu știu cum ar fi mai bine, dar cred că profesorii noștri vor ști să aleagă cea mai bună modalitate".

Din toate intervențiile tinerilor cu care am stat de vorbă se desprinde în mod evident un lucru: recuperările se vor putea face foarte greu. Deși majoritatea elevilor a fost încântată că stă acasă pe perioada grevei cadrelor didactice, acum nici nu vor să audă că materia pierdută din cauza grevei ar trebui recuperată. Și totuși, o decizie în acest sens trebuie luată cât mai repede.

SORIN GHILEA

Inedit! CONCURS DE CULTURĂ GENERALĂ

Ziarul **„Adevărul"**, în colaborare cu **Editura Niculescu** vă provoacă la un concurs de cultură generală. Răspunzând la întrebările noastre veți putea intra în posesia premiilor oferite de editura **„Niculescu"**, premii ce constau în pachete cu cărți, ultimele apariții ale editurii sus amintite.

Completați talonul de mai jos, răspundeți corect la întrebare și trimiteți talonul împreună cu răspunsul pe adresa redacției Adevărul, B-dul Revoluției nr. 81, pentru concursul de cultură generală.

Întrebare: ***Cine este autorul poeziei „Plumb"?***

Talon

Nume _____ Prenume _____
Adresa _____
Vârsta _____
Profesia _____ Telefon _____

CONCURS

CEL MAI BUN PRIETEN AL TĂU

Hy-Ration

Eagle Pack

ÎNTREBARE: ***Care animal este considerat cel mai bun prieten al omului ?***

Cele trei mari premii sunt oferite de **SC Speed Partner Nădlac** (telefon 094-631008 și fax 057/ 473665).

Cel mai bun prieten al tău se va simți bine alături de noi! Trimiteți răspunsurile pe adresa: B-dul Revoluției nr. 81, Adevărul - Tineret, pentru **„Cel mai bun prieten al tău!"**.

Răspuns: _____
Nume: _____
Prenume: _____
Adresă: _____
Telefon: _____

„VIAȚA E UN DAR PREȚIOS ȘI IRECUPERABIL"

● afirmă doi tineri loviți de soartă

Viață! E un cuvânt destul de simplu la o primă privire. Dar ea implică atâtea lucruri: dragoste, ură, răzbunare, goană după satisfacții materiale ... Chestiuni care ne fac să uităm rostul și importanța vieții. Momentul în care realizăm acest fapt este atunci când cineva de lângă noi pierde acest dar prețios și irecuperabil: viața!

Greutățile, suferința, îndeamnă unii oameni să pună în practică gestul, necugetat de a-și pune capăt vieții. Din păcate din această categorie fac parte și mulți tineri. Vom relata în continuare poveștile a doi tineri care au realizat, până când nu a fost prea târziu, că viața e un lucru pentru care merită să lupți.

Dana, o tânără de 20 de ani, a trecut prin multe încercări până la această vârstă. Cu multă voință și mai ales prin sprijinul lui Dumnezeu, ea a realizat că viața este un dar inegalabil. Aceste lucruri au ajutat-o să depășească clipele de singurătate, momentele în care simțea nevoia alintului matern și sfaturilor tatălui. Cu toate că viața nu i-a oferit șansa de a avea o familie unită, acum Dana privește spre viitor cu optimism. S-a împăcat cu sine și consideră că și-a găsit rostul în viață: acela de a încerca să ajute alți tineri deziluzionați, fără speranță, să înțeleagă că viața este un lucru minunat, prețios și irecuperabil.

● Singură în lupta cu viața

Cu o voce blândă și cu multă tristețe în glas Dana a acceptat să ne povestească viața ei: „Am fost un copil nedorit. Mama a rămas însărcinată cu mine, înainte de a se căsători cu tata. Ulterior, a avut loc o căsătorie ... din obligație. Totul s-a petrecut repede. Astfel, la doar șase luni după nașterea mea, părinții mei au divorțat. Tata a plecat în Canada. Eu am rămas să locuiesc cu mama. Totul a fost bine, până când mama s-a decis să-și refacă viața alături de un alt bărbat.

Pe atunci aveam vreo cinci ani. Relațiile dintre mine și tatăl vitreg erau tensionate. Mă bătea pentru orice. Nimic din ce făceam nu era bine. Am început să mă închid în mine. Am ajuns și să fug de acasă.

La 14 ani m-am mutat la părinții mamei. Deveneam adolescentă. Aveam nevoie de sfaturi, de răspunsuri la unele întrebări. Astfel de discuții nu le puteam purta cu bunicii. Am devenit o răzvrătită. Am fost plecată singură trei luni prin țară.

Am revenit în casa părinților. Aici vechea poveste se repeta. Bătăi, certuri, scandaluri ... În urma unei bătăi aplicate de tatăl meu vitreg am ajuns în spital. Nimeni nu credea că voi mai trăi.

În toată această perioadă am avut prieteni care m-au ajutat și au fost alături de mine. După un timp, părinții mei s-au mutat în altă localitate. Eu am rămas în grija bunicii din partea tatălui adevărat. Nu aveam permisiunea de a mă întâlni cu prietenii. De fapt nu aveam dreptul să fac nimic. Am devenit o singuratică.

După aproximativ un an și jumătate, o colegă mi-a vorbit despre un curs de consiliere. Am început și eu să particip la aceste întâlniri. Între timp am terminat școala. Acum lucrez și locuiesc în chirie. Am reușit să depășesc acele momente. Nu am permis ca amintirile triste să-mi marcheze viața în mod negativ. Viața e o luptă și sunt gata să o înfrunt. Împreună cu Dumnezeu, desigur. Mă simt mulțumită și sunt fericită."

● Până la 18 ani, trei tentative de suicid

În numerele trecute ale ziarului nostru am prezentat povestea lui Silviu, un alt tânăr cu probleme. Până la 18 ani a avut trei tentative de suicid. Părinții sunt divorțați. Mama lui s-a recăsătorit. Tatăl vitreg îl obliga să întrețină raporturi sexuale cu el. Cel mai bun prieten al său a decedat. Aceste evenimente neplăcute l-au determinat pe Silviu să încerce să-și rupă firul vieții. Prin intermediul paginii „Tineret" el spera ca tineri cu suflet să-l ajute să treacă peste aceste încercări ale vieții.

Dana a fost una dintre cititoarele noastre care au luat legătura cu Silviu. Ei au devenit prieteni și împreună cu alți tineri care au trăit experiențe asemănătoare au luat o decizie. Ei intenționează să înființeze un mic club al tinerilor deprimați. „Cred că atunci când ai pe cineva care te înțelege, alături de tine, totul pare mai simplu. Din păcate nu suntem singurii care am avut de suferit. Suntem siguri că mai există tineri care au nevoie de ajutor. Noi am depășit situația de criză. Prin acest club am dori să ne oferim sprijinul sufletesc și altora. Dumnezeu ne va ajuta pe toți să înțelegem că viața e un dar minunat, pentru care trebuie să luptăm", mărturisea Dana.

Pentru a evita unele probleme am preferat să păstrăm anonimatul celor doi tineri, în spatele a două pseudonime: Dana și Silviu. Ei pot fi contactați la tel. 283822 sau pe str. Argeș nr. 4.

MADIANA MICAN

Atletism

La C.E. de sală: ROMÂNIA - PE LOCUL 5

Duminică seara s-au încheiat întrecerile celei de a 26-a ediții a Campionatelor Europene de sală la atletism. La această competiție a participat și un atlet arădean (în medalion), este vorba de aruncătorul de greutate Gheorghe Guşet (As. Atletismul Arădean, președinte Sandu Ion), care s-a clasat pe locul 5, cu o aruncare de 20,21 m. Dacă ar fi repetat cea mai bună performanță a sa din această iarnă, Guşet s-ar fi clasat pe locul secund, în urma ucraineanului Bagaci, care a trimis bila de oțel dincolo de 21 de metri. Este, oricum, cea mai bună clasare a lui Guşet la un concurs de asemenea anvergură. Iată rezultatele probei masculine de aruncarea greutății: 1. Alexandr Bagaci (Ucraina) 21,18 m, 2. Timo Aaltonen (Finlanda) 20,62 m, 3. Manuel Martinez (Spania) 20,38 m, 4. Miroslav Menci (Cehia) 20,23 m, 5. Gheorghe Guşet (România) 20,21 m.

Proba feminină de 3000 metri a revenit, cum am mai scris, Gabrielei Szabo, care a câștigat în stil de mare campioană al doilea său titlu european de sală, aducând delegației României cea de a doua medalie de aur. Podiumul de premiere în această probă arată astfel: 1. Gabriela Szabo (România) 8:42,06, 2. Lidia Chojecka (Polonia) 8:42,42, 3. Marta Dominguez (Spania) 8:44,08.

În finalul reuniunii atletice de la Gent, ștafeta feminină de 4 x 400 m a României a câștigat medalia de bronz, în componența Georgeta Lazăr, Anca Safta, Otilia Ruicu și Alina Rîpanu, fiind cronometrată în 3:36,28. Pe primele

două locuri s-au clasat ștafetele Rusiei (3:32,53) și Italiei (3:35,01).

În clasamentul pe medalii, România ocupă poziția a 5-a: 1. Rusia 15 medalii (6 aur + 5 argint + 4 bronz), 2. Cehia 6 (3 + 2 + 1), 3. Germania 9 (2 + 6 + 1), 4. Bulgaria 6 (2 + 2 + 2), 5. România 5 (2 + 2 + 1). Un număr de 25 de țări au cucerit cel puțin o medalie.

ALEX. CHEBELEU

IKPE ȘI IBRAHIM AU PROBLEME CU „CARTEA VERDE"

La UTA era, ieri, agitație. Se dădeau telefoane la F.R. F., pentru a afla ce se întâmplă cu „cartea verde" - solicitată de clubul arădean - pentru fotbaliștii nigerieni Ikpe și Ibrahim. Funcționarii din „Poligrafiei" nu au prea știut ce să răspundă solicitărilor venite de la UTA, dar „s-au scos", spunând că fusul orar e de vină, atâta timp cât pentru Ikpe trebuie să se ia legătura cu forul de specialitate din Mexic, iar prin federația poloneză bătea, ieri, vântul.

Emoțiile celor de la UTA sunt legate de faptul că importanta partidă cu Gaz Metan Mediaș bate la ușă, iar cum Todea, Diaconescu și Găman sunt suspendați, o lovitură primită din partea celor doi negri, prin lipsa lor din teren, ar putea fi decisivă.

LEO SFÂRA

Astăzi și mâine în Liga Campionilor

Faza secundă a celei mai prestigioase competiții europene la nivel de cluburi, Liga Campionilor, se reia astăzi cu disputele etapei cu numărul trei din cadrul grupelor. În seara aceasta au loc întrecerile în seriile C și D pentru ca mâine să fie rândul grupelor A și B să-și programeze întâlnirile.

Grupa C

Dynamo Kiev - Rosenborg Trondheim

Real Madrid - Bayern München (PRO TV, 21,45)

Grupa D

Lazio Roma - Feyenoord Rotterdam

Olympique Marseille - Chelsea Londra

Grupa A

F.C. Barcelona - F.C. Porto

Hertha Berlin - Sparta Praga

Grupa B

Fiorentina - Valencia (PRO TV, 21,45)

Manchester United - Bordeaux

S-AU STABILIT SEMIFINALELE CUPEI ROMÂNIEI

În urma tragerii la sorți, care a avut loc, ieri, la sediul firmei "Tuborg", în semifinalele Cupei României se vor disputa partidele Universitatea Craiova - Rapid București și Oțelul Galați - Dinamo București.

Partidele tur se vor disputa, pe data de 15 martie, pe terenul primelor echipe, returul urmînd să aibă loc pe 12 aprilie. Cele patru formații au fost împărțite în două urne, din prima făcînd parte Dinamo, Rapid și Oțelul, iar din cea de-a doua Universitatea.

Regulamentul prevede ca în caz de egalitate perfectă să se dispute două reprize de prelungire, în care se aplică regula "golului de aur". Dacă egalitatea persistă se va trece la executarea loviturilor de departajare.

După tragerea la sorți a semifinalelor Cupei României "Tuborg", reprezentanții celor patru cluburi implicate au declarat următoarele:

Gheorghe Nedelescu (vicepreședinte Universitatea Craiova): "Rapid este o echipă de top a campionatului României, dar în ultima perioadă Universitatea a demonstrat că poate intra în aceeași categorie, chiar dacă la începutul sezonului a avut unele probleme. Șansele de calificare sunt egale, urmînd ca la momentul potrivit să vedem cine este mai în formă".

Constantin Anghelache (vicepreședinte Rapid București): "Nu conta cu cine jucam în semifinale, deoarece eram pregătiți să înfruntăm și pe Dinamo. Nu consider că suntem deja calificați, Universitatea fiind o echipă incomodă"

Mihai Stoica (vicepreședinte Oțelul Galați): "Aș fi preferat să jucăm cu oricare altă echipă. Nu știu dacă suntem condamnați să fim eliminați, dar este clar că pornim cu șansa a doua"

Cristi Borcea (director executiv Dinamo București): "Va fi o dublă manșă forte dificilă, dar cred că noi avem prima șansă la calificare. Sper ca în acest an Dinamo să câștige și campionatul și Cupa României".

La turneul organizat de Helmuth Duckadam

COPIII SEMLACULUI NU AU AVUT ADVERSAR

Revenim cu amănunte de la competiția disputată duminică, la Semlac. Aceasta a fost posibilă datorită Clubului „H. D." Semlac precum și Asociației Județene de Fotbal, care au pus la dispoziție brigada de arbitri precum și cupele și diplomele ce s-au acordat la final. Vă reamintim rezultatele și marcatorii golurilor:

H. D. Semlac - Olimpia Salonta 6-0: Nica (3), Peii (2), Topan (1)

H. D. Semlac - Marghita Bihor 2-0: Nica, Andrei

Echipa H. D. Semlac a avut următoarea componență: Moise-Liheț, Moldovan, Galiș, Capcioș, Stoian, Tăutu, Andrei, Gabor, Nica, Peii. Antrenor: Dorin Peii. Pe parcurs au mai evoluat: Crudu, Mereuță, Topan, Ștefan, Danciu, Ciobanu.

Festivitatea de premiere a fost efectuată de către Dorin Vătran (din partea A. J. F.) și Helmuth Duckadam, fiecare echipă primind câte o cupă și o diplomă. Au mai fost premiați: Laurențiu Capcioș - cel mai tehnic jucător (H. D. Semlac), Sorin Moise - cel mai bun portar (H. D. Semlac), Nica Ionel - golgeter al competiției cu patru goluri (H. D. Semlac).

Partidele au fost arbitrate de către: Hărduț Gabriel, Romulus Tănăsescu și Ioan Coman, aceștia făcând rotație la fiecare meci.

În încheierea turneului a avut loc un meci de seniori între selecționata Semlac și Marghita Bihor. Gazdele s-au impus cu scorul de 4-0, golurile fiind marcate de Volcoaru, Dărăbuț, Aldea și Csipkar.

Antrenorul Dorin Peii a aliniat următoarea formație: Moț F.-Aldea, Macicaș, Giulău A., Giulău F., Văzoc, Csipkar, Dărăbuț L., Moț A., Volocaru, Zîză. Au mai intrat după pauză: Popa, Giulău D., Bokai, Dărăbuț C.

La sfârșitul turneului, eroul de la Sevilla, Helmuth Duckadam, ne-a declarat: „A fost un foarte bun turneu de pregătire pentru echipa mea acum, înaintea începerii campionatului și țin să mulțumesc domnilor Dorin Vătran și Ionuț Leac pentru sprijinul acordat. Să sperăm că directorul școlii din Semlac va găsi înțelegere să dea în folosință sala de sport, asta pentru a avea rezultate la fel de bune și în turneele de sală".

PAUL ALTMAN

CUPA BANZAI 2000

Sâmbătă începând cu ora 14,00 la Sala Sporturilor „Victoria" a avut loc tradiționala Cupă Banzai. La această competiție au fost prezente 26 de cluburi din țară, alături de cluburi din Ungaria, Iugoslavia, Macedonia și Croația. Aradul a fost reprezentat de cluburile: Banzai, Kamikaze, Hamoni Do, Eșarfele Galbene, Dojo, Dragon. S-a concurat atât la Kata cât și la Kumite, între cele două probe făcându-se pauză pentru demonstrații de arte marțiale. Cea care a „smuls" ropote de aplauze a fost micuța Jessica Duma, în vârstă de 4 ani, aceasta încântând sala prin demonstrația de Kata. Shi-fu Vitea Mereanu, împreună cu discipolii săi au susținut și ei o demonstrație de wu-shu. În continuare vă prezentăm rezultatele obținute de sportivii arădeni:

Kata feminin:

Categoria Open grupa 93-92: Locul I Bora Bianca - Hamoni Do

Grupa 91-90: Locul I Andreea Colceriu - Dragon, Locul III Claudia Ban - Banzai

Grupa 92-91: Locul I Denisa Nica - Banzai

Grupa 89-90: Locul I Onica Hanelore - Kamikaze

Grupa 87-86: Locul II Apai Dorina - Banzai

Grupa 83-82: Locul II

Gabriela Ungureanu - Banzai

Grupa 85-86: Locul I Gabriela Luckacs - Banzai

Kata masculin:

Grupa 91-90: Lebovits Robert - Hamoni Do locul II, Fabian Moldovan - Banzai locul I

Grupa 92-91: Giurgiu Florin - Dragon locul I

Grupa 89-88: Andrei Stanciu - Hamoni Do locul II

Grupa 90-89: Bogdan Lazăr - Banzai locul I

Grupa 85-84: Adrian Costea - Hamoni Do locul I

Grupa 87-86: Aurel Neamțu - Kamikaze locul I

Grupa 83-82: Mizsanyn Francisc - Banzai locul I

Kumite masculin:

Seniori 78 Open: Mihai Mag - Banzai locul II

Kumite feminin:

Grupa 83-82 + 55 kg: Paragiu Ionela - Dojo locul II

Grupa 85-84 + 50 kg: Raluca Onofrinciuc - Banzai locul II

Luana Sărca - Tiger locul III

Grupa 83-82 - 55 kg: Gabriela Ungureanu - Banzai locul I.

Sportivii au fost premiați cu diplome și medalii.

Clasamentul final pe cluburi: locul I Banzai Arad - 49 puncte

locul II - Universitatea Timișoara - 41 puncte

locul III - Fair Play Hunedoara - 17 puncte

În concluzie a fost un concurs reușit, felicitări antrenorului clubului Banzai sensei Dan Duma pentru organizarea acestei competiții.

PAUL ALTMAN
Foto: ONORIU FELEA

Campionatul Național de box - faza județeană - rezervată cadeților

La sfârșitul săptămânii trecute Arena de box „Motorul" Arad a găzduit partidele fazei județene a campionatului național rezervat cadeților. Au participat trei cluburi arădene, gazdele de la „Silva Lazăr" Motorul, Box Club și Astra. Din păcate, numărul de tineri boxeri de valoare este destul de redus, pentru zonă calificându-se cinci sportivi. A avut loc un singur meci oficial, în care Moisan Victor („Silva Lazăr") a dispus la puncte de coechipierul său Covaci Beniamin (categoria 45 kg). S-au calificat direct Barta Eugen („Silva Lazăr"), Buda Adrian și Buda Daniel (Box Club - 48 kg respectiv 51 kg) și Ardelean Bruno (Astra - 61 kg). S-au disputat mai multe jocuri amicale între boxerii celor trei grupări arădene și ai clubului timișorean U. M. T.

Delegatul general al galei a fost Constantin Bujor, iar arbitrii Petru Cioca, Adrian Coman și Cornel Bota. Medic: Ștefan Sentici.

DACIAN TODUȚA

DE LA UTA

Începând de astăzi, 29 februarie a.c., orele 9,00, în fostul sediu al Agenției UTA din B-dul Revoluției, nr. 82 se deschide un modern și elegant magazin pentru prezentarea și vânzarea de articole și echipament sportiv al Firmei EREEA sponsorul principal al echipei noastre de fotbal.

În acest sens, la acest magazin începând de marți, 29 februarie, între orele 9,00-20,00, se pun în vânzare bilete pentru jocul de campionat Divizia B UTA - Gaz Metan Mediaș din 4 martie a.c., după cum urmează:

- Tribuna I-a 35.000 lei/bilet

- Peluză și Tribuna II-a 25.000 lei/bilet

Totodată de la aceeași dată și aceleași ore se vor mai pune în vânzare:

- Postere - „UTA Arad - 2000" la preț - 30.000 lei ● Ilustrate „UTA" la preț - 5.000 lei ● Echipament sportiv cu sigla UTA cum ar fi: treninguri, tricouri, șepci și alte produse de bună calitate cu marca EREEA.

POLO - SUPERLIGA NAȚIONALĂ

Rezultatele etapei a 10-a: Crișul Oradea - Dinamo București 4-6 și 3-4, Sportul Studențesc - Rapid 3-13 și 6-13, CSM Cluj - Astra Arad 7-2 și 5-3. Steaua București a stat.

Runda următoare (4-5 martie) programează întâlnirile Steaua - Sportul Studențesc, **Rapid - Astra Arad** și CSM Cluj - Crișul Oradea. Dinamo va sta.

Clasament

1. Dinamo	**18**	**15**	**2**	**1**	**152-78**	**32**
2. Rapid	**18**	**12**	**1**	**5**	**140-82**	**25**
3. Steaua	**16**	**11**	**0**	**5**	**145-68**	**22**
4. Crișul	**18**	**10**	**1**	**7**	**174-84**	**21**
5. Astra Arad	**16**	**5**	**1**	**10**	**97-126**	**11**
6. CSM Cluj	**16**	**4**	**1**	**11**	**83-140**	**9**
7. Sportul Stud.	**18**	**0**	**0**	**18**	**65-278**	**0**

QUASAR : telefoane mobile la prețuri excepționale!

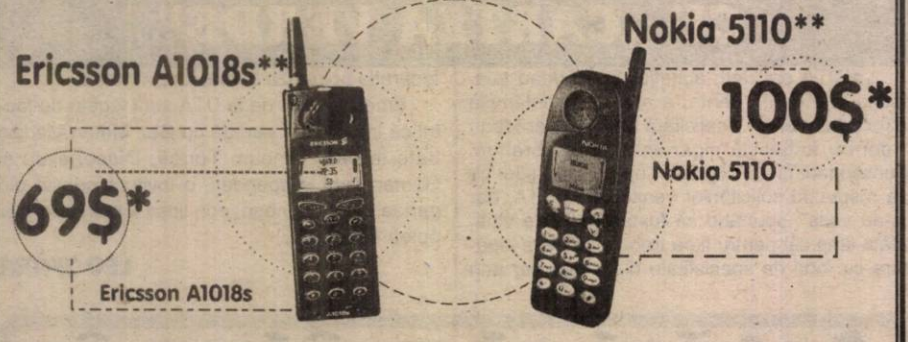

Până la 2.04. oferta CONNEX: prima lună fără abonament.

QUASAR
Mag.QUASAR - ARAD
P-ța Avram Iancu,nr.10
tel:057-211.822
dealer autorizat CONNEX

*Prețurile nu contin TVA.**În limita stocului disponibil si numai cu conectare la Connex.Oferta nu este valabila pentru serviciile Connex Data & Fax.

BB Computer SRL
ARAD Str. N.Bălcescu nr.12 tel/fax: 057-280555, 280666

AUTORIZAT DE CENTRUL NAȚIONAL DE PREGĂTIRE ÎN INFORMATICĂ BUCUREȘTI CPI S.A.

Centrul teritorial de pregătire în informatică
organizează următoarele cursuri

Utilizare Windows 98 (Inițiere)
Programat: 06.03.2000 dimineața
21.03.2000 după masa
18.04.2000 după masa

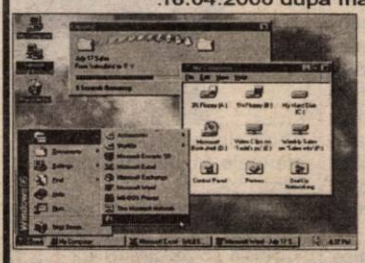

Operare cu Word 2000 și Excel 2000
Programat: 29.02.2000 dimineața
27.03.2000 după masa

Utilizare Servicii Internet
(www, ftp, e-mail, chat)
Programat: 29.02.2000 după masa

Utilizare Word 2000 în limba română
Programat: 05.04.2000 după masa

Diplomele de utilizare sunt eliberate cu avizul MINISTERULUI ÎNVĂȚĂMÂNTULUI
Diplomele de operator sunt eliberate de MINISTERUL MUNCII

ÎN ATENȚIA SOCIETĂȚILOR COMERCIALE

Începând cu data de 28.02.2000 se vor distribui formularele de bilanțuri contabile pe anul 1999, împreună cu Normele Metodologice nr. 440075 privind întocmirea acestora.

Distribuirea se va face, pe baza codului fiscal în exrocopie între orele 9-15, după cum urmează:

a) Pentru agenții economici cu sediul în Municipiul Arad
- pe Str. Stejarului Nr. 6
- la sediul D.G.F.P.C.F.S. Arad, B-dul Revoluției, nr. 77-79, subsol

b) Pentru agenții economici cu sediul în orașele Pâncota, Nădlac, Lipova, Ineu, Curtici, Chișineu Criș și Sebiș
- la Circumscripțiile fiscale orășenești

c) Pentru agenții economici cu sediul în mediul rural (comune și sate)
- la Percepțiile fiscale de care aparțin

Prețul unui set este de 55.000 lei.

Agenții economici care conduc contabilitatea cu ajutorul tehnicii de calcul pot procura discheta conținând normele metodologice și programul de verificare împreună cu documentația de utilizare aferentă de la serviciul imformatică al D.G.F.P.C.F.S. Arad, camera 35 și Administrația Financiară a Municipiului Arad, camera 21.

Societățile comerciale care nu au desfășurat nici un fel de activitate de la înființare și până la 31.12.1999, vor depune o declarație pe propria răspundere la Registratura organului fiscal de care aparțin.

Termenul de depunere a bilanțului contabil și a declarației este de 15 aprilie 2000.

Nerespectarea acestui termen constituie contravenție și se sancționează conform prevederilor art. 39 din Legea 82/1991 republicată.

(1287588)

MINISTERUL SĂNĂTĂȚII
DIRECȚIA DE SĂNĂTATE PUBLICĂ A JUDEȚULUI ARAD

2900 ARAD, str. Spitalului nr. 2-4 tel. 057/254438 fax: 057/236004

ANUNȚ

Potrivit Hotărârii de Guvern 108 din 26 febr. 1998 și Ordonanței Guvernamentale nr. 109 din 30 august 1999 pentru modificarea O.G. nr. 22/1992 privind finanțarea ocrotirii sănătății, reamintim obligațiile agenților economici cu privire la depunerea **declarației** lunare și achitarea sumelor datorate pentru constituirea Fondului Special pentru Sănătate Publică:

- sumele datorate se virează lunar până la data de 15 a lunii următoare la Fondul Special pentru Sănătate deschis la Trezoreria mun. Arad, cont nr. 3006003519496;

- declarația privind obligația de plată lunară se depune până la data de 20 a lunii următoare la sediul Direcției de Sănătate Publică Arad, str. Spitalului nr. 2-4 sau se trimit prin poștă;

- datoriile neachitate în perioada anilor 1992-1997, față de **Fondul Special pentru Sănătate,** provenind din cota de 2% calculată asupra câștigului brut realizat, nu sunt prescrise și se urmăresc spre încasare în continuare atât obligațiile de plată cât și majorările pentru neplata la termen;

- în ordinele de plată se va explica natura debitului și a perioadei la care se referă (contribuția de 2% din sumele realizate din vânzare, 2% din valoarea adaosului comercial realizat, 2% din câștigul brut realizat, majorări de întârziere).

- nedepunerea declarațiilor la termenul stabilit constituie contravenție și se sancționează potrivit Legii nr. 87/1994 pentru combaterea evaziunii fiscale.

(1287589)

accesibil
rate lunare începând cu:
- 154 $ (avans 25%)
- 110 $ (avans 50%)

Cel puțin 4 dintre motivele pentru a alege
Matiz
micul gigant

economic 5 l/100km

"vitezoman" 144 km/h

puternic datorită celor 51 CP

sistem de plată avantajos:
• cash
■ reducere 300 $
O
rate • leasing
■ avans: 25-50%; ■ rate: între 1-4 ani
■ avans: 20-50%; ■ rate: între 1-3 ani
ASIGURARE CASCO INCLUSĂ

Pentru informații suplimentare, contactați dealerii noștri zonali:
DAEWOO
Arad: ● IATSA, tel. 057 / 287.366 ● Frankmar, tel. 057 / 251.179
Timișoara: Centrul Auto IATSA 2, tel. 056 / 950, 056 / 285369 ● Girotim, tel. 056 / 190.816 ● Auto Universa, tel. 056 / 227.650 ● Tiwa Therm, tel. 056 / 141.290

S. C. „AGRIROM" SRL

Arad, str. Vasile Milea nr. 44

Angajează: CONTABIL (Ă)

ÎN URMĂTOARELE CONDIȚII:
■ absolventă a Facultății de Științe Economice, Secția finanțe-contabilitate
■ vârstă maximă 35 ani
■ vechime în domeniu minim 3 ani
OFERIM: Condiții de muncă și salarizare deosebită.

INFORMAȚII LA TELEFON: 250880 ZILNIC 15,00-17,00.

(4508750)

JUDECĂTORIA ARAD

DOSAR EXECUȚIONAL NR. 2738/1999

anunță scoaterea la **LICITAȚIE PUBLICĂ** a imobilului înscris în CF nr. 54971, Arad, nr. topo. 3106/10/2, proprietatea debitoarei S. C. ARIS S. A., imobil situat în Arad, Calea Victoriei nr. 33-35, jud. Arad, compus din intravilan cu hală turnătorie fontă, anexă tehnică, cuptoare de gaze, hală formări tipare, stație ventilație, anexă socială, magazie materiale de construcție, silozuri de nisip, magazie tipare, depozit rășini furanice.

PREȚUL DE STRIGARE a imobilului este fixat la suma de 2.640.000.000 lei.

LICITAȚIA VA AVEA LOC la data de 14 martie 2000, ora 11,30, la sediul judecătoriei Arad, str. V. Milea nr. 2, cam. 104 - Biroul Executori Judecătorești." (1287591)

De la 1 martie
10% 20% 30%
REDUCERI DE PREȚURI
LA DOMUS ● DOMUS ● DOMUS

Magazinele Domus din Arad
■ str. Cicio Pop nr. 17, tel. 280424 ■ Piața Română, tel. 280578

APLICĂ MARI REDUCERI DE PREȚURI LA
● ARTICOLE DE DECORAȚIUNI INTERIOARE:
tapet și accesorii, mochetă, covoare PVC, garnișe și jaluzele, covoare baie etc. (1287590)

TRILAB LEADER®
UN NOU LIDER !
SALON *Selena*
Servicii complete de:
• coafură • vopsit • suvițe • frezã • alungire păr • permanent
• manichiurã
• pedichiurã
• masaj • general • facial
• bronzat partial-total
Vânzări produse cosmetice toată gama
Frizerie bărbati si copii
Zilele de 3-4 martie
SERVICIILE SUNT GRATUITE!
În incinta magazinului ZIRIDAVA ETAJUL 1
Programări la tel.092. 275646

ATENȚIE AGRICULTORI!

SC PRODAGRO BIAN SRL ARAD

ACHIZIȚIONEAZĂ
la depozitul firmei din Aradul Nou, str. Bicaz nr. 6 (în spate la fabrica PEPSI COLA, PRIGAT):
■ PORUMB BOABE - preț 1.500 lei/kg
■ PORUMB ȘTIULEȚI - preț 1.100 lei/kg
Plata se face PE LOC în bani sau prin compensare cu erbicide, semințe, îngrășăminte chimice (azot, complexe).

VĂ AȘTEPTĂM ZILNIC ÎNTRE ORELE 8,00-18,00!
TELEFON: 057-288.306. (1287352)

COMCEREAL S.A. ARAD

Comunica urmatoarele:

In vederea asigurării necesarului de sămânța pentru înființarea culturii de floarea soarelui **- recolta2000,** producatorii agricoli sunt rugați a lua legătura, de urgență, cu bazele de recepționare din județ sau cu **Compartimentul Contractări** la sediul societății, **tel.282010, 282014** și **a solicita hibridul dorit** precum și cantitatea de sămânță necesară

MATRIMONIALE

CĂSĂTORIE în GERMANIA pentru DOMNIȘOARE, drăguțe, 20-30 ani. Telefon 279251; 093.207.324. (3303)

VÂNZĂRI APARTAMENTE O CAMERĂ

Vând garsonieră în comuna Pecica, et. II, preț 2.500 DM. Telefon 415108. (4168)

Vând garsonieră, confort I, îmbunătățită, zona Fortuna, preț convenabil. Telefon 092.994.442. (4544)

Vând garsonieră zona Confecții, bl. P4, parter, faianță, gresie, zugrăvit lavabil, preț 8.200 DM, negociabil. Telefon 094 610 513, 277484. (4802)

Vând garsonieră, confort I, Micălaca, îmbunătățită, et. IV, informativ 6.600 DM. Telefon 243082. (4238)

Vând garsonieră Alfa. Vând pământ Livezi, 2,8 ha. Telefon 276864. (5032)

Vând apartament una cameră, Grădiște, bloc cărămidă, îmbunătățit. Telefon 223277, 257664, 092 784 857. (5036)

Vând apartament 1 cameră, bl. 229. Telefon 263095, după ora 16. (5055)

Vând garsonieră 6 Vânători, preț 6.500 DM. Telefon 255879. (5071)

Vând (închiriez) garsonieră cf. I, et. III, întreținută, 8.500 DM. Telefon 251183 (5106)

Vând garsonieră, confort I, Micălaca, îmbunătățiri, 8.000 DM. Telefon 253364. (5142)

VÂNZĂRI APARTAMENTE DOUĂ CAMERE

Vând apartament 2 camere, amenajat stil occidental, zona Gării, preț 28.000 DM. Telefon 094 160 581. (4514)

Vând apartament 2 camere, parter, îmbunătățit. Telefon 094 803 940. (4499)

Vând apartament 2 camere, confort I, 72 mp, parter înalt, îmbunătățit parțial, ușă blindată, geam termopan, rolete, zona 300. Telefon 092.826.592. (4556)

Vând apartament 2 camere, str. Mihai Viteazul, ultracentral. Telefon 282684. (4942)

Vând urgent apartament 2 camere, semidecomandat, central, în spatele Restaurantului Internațional, bloc din cărămidă, acoperit țiglă, zonă liniștită, preț 23.000 DM, foarte negociabil. Telefon 231658. (4788)

Vând apartament 2 camere, Vlaicu, 9.800 DM. Telefon 270856. (4366)

Vând apartament 2 camere, et. II, zona 300, decomandat, bloc contorizat. Telefon 219402. (3920)

Vând apartament 2 camere, îmbunătățit, parter, Podgoria, 25.000 DM. Telefon 220400. (4178)

Vând apartament 2 camere, îmbunătățit, Micălaca, 16.000 DM, negociabil. Telefon 261738. (3820)

Vând urgent apartament 2 camere, Vlaicu, bl. 8, parter. Telefon 252269. (4588)

Vând apartament Aradul Nou, 2 camere, 2 balcoane, et. III, cu toate dotările, mobilat, bl. 6, sc. A, ap. 14 sau schimb cu autoturism + diferență. Telefon 094 963 362. (4713)

Vând apartament 2 camere, Podgoria, et. IV, acoperiș garantat, 18400 DM, negociabil. Telefon 250966; 092.344.621. (4271)

Ocazie! Vând apartament 2 camere, decomandat, Micălaca 300, 17.500 DM. Telefon 270872. (5012)

Vând apartament 2 camere, Aradul Nou, mobilat (nemobilat), negociabil. Telefon 286706. (5035)

Vând apartament 2 camere, central, Podgoria, et. 4/4, izolație garantată 10 ani. Telefon 219878, 092 372 730. (5094)

Vând apartament 2 camere, zona Podgoria, preț negociabil. Telefon 212464. (5071)

Vând apartament 2 camere, parter, zona Podgoria, îmbunătățiri, uși și ferestere cu termopan, noi, 25.000 DM, negociabil. Telefon 231913, 093.218.262. (5074)

Vând apartament 2 camere, decomandate, zonă ultracentrală, et. IV, toate facilitățile. Telefon 234029. (5078)

Vând apartament 2 camere, îmbunătățit, central, et. I, Chișineu Criș. Telefon 520281. (0344569)

VÂNZĂRI APARTAMENTE TREI CAMERE

Vând apartament Samantha, 47.000 DM, negociabil. Telefon 232675, după ora 15. (4275)

Vând apartament 3 camere, decomandate, parchetat, faianțat, lambriat, balcon închis, garaj autorizat, Vlaicu, bl. X2, et. 7. Telefon 243487, 094 828 163. (4582)

Vând apartament 3 camere, decomandat, parter, posibilități privatizare, bloc nou, aproape stația tramvai zona Alfa. Relații telefon 466180, 094.552.158. (4562)

Vând apartament 3 camere, parter, central, posibil privatizare. Telefon 253681. (3421)

Ocazie! Vând apartament 3 camere, decomandat, Vlaicu, et. 9/10, balcon mare, hol mare, 14.000 DM, preț fix. Telefon 250966; 092.344.621. (4271)

Vând, în Ineu, apartament 3 camere, parter, îmbunătățit, canalizare separată, preț 12.000 DM: Telefon 511899. (4811296)

Vând apartament 3 camere, Podgoria, et. II, decomandat, 21.000 DM. Telefon 253326. (5012)

Vând apartament 3 camere, bloc spațios, parter, curte, gaz, potrivit și pentru privatizare, 45.000 DM. Telefon 222224. (5034)

Vând apartament 3 camere, bl. X, et. II, 13.900 DM. Telefon 24/429. (5089)

Continuare în pagina 14)

S. C. „CONSTRUCȚII RUTIERE" S. A. ARAD

Angajează:
AUTOMACARAGIST
pentru HIDROM 18 tone.

Cererile vor fi depuse la sediul societății, str. Digului nr. 1, Arad, până la data de 10 martie 2000.

SE SOLICITĂ
la angajare carte de muncă. (1287592)

(Urmare din pagina 13)

Vând urgent 3 camere, Micălaca, 16.800 DM. Telefon 253364. (5142)

VÂNZĂRI APARTAMENTE PATRU-CINCI CAMERE

Vând apartament 4 camere, pivniță, garaj, Polivalentă. Informații telefon 254442, după ora 16. (4938)

Vând apartament 4 camere, 2 băi, bucătărie, garaj, trebuie văzut. Telefon 092.470.607. (4593)

Vând apartament 4 camere, Micălaca, et. I, decomandat, toate îmbunătățirile posibile, ultramodern. Telefon 057-230607, 094 556 717. (4976)

Vând apartament ultracentral, et. I, 5 camere, 220 mp, garaj, toate utilitățile, preț 130.000 DM. Telefon 094 555 686. (5095)

VÂNZĂRI CASE

Vând casă în construcție (parter terminat), cu teren, Barațca. Telefon 057-252838. (4903)

VÂND URGENT CASĂ MARE, două corpuri, grădină cu pomi, suprafață 900 mp. Telefon 092.239.471; 256543. (f.974360)

Vând casă din 2 apartamente, toate dotările, Bujac. Telefon 273687. (4443)

Vând casă central, parter-alimentară, bar; etaj-apartament. Telefon 234862. (4785)

Vând, central, casă mare, 4 camere, dependințe multiple, pivniță amenajabilă, gaze, curte, grădină, acces mașină. Relații după amiază, telefon 057/283960. (4370)

Vând urgent casă cu etaj, Grădiște, 68.000 DM. Telefon 220182. (4454)

Vând casă mică cu teren mare. Informații telefon 246139. (4720)

Vând casă, tip vilă, str. Andrei Șaguna. Informații telefon 211578 sau 211449. (4161)

Vând casă nouă, grădină mare, în Frumușeni nr. 366. Telefon 289078. (3938)

Vând casă Aradul Nou, str. Iosif Lengyel nr. 5/A, 2.100 mp, preț negociabil. (4693)

Vând casă, imediat ocupabilă, str. Vârful cu Dor nr. 2, 6 camere, bucătărie, baie, garaj, 160.000 DM. Telefon 281084, 092 811 149. (4469)

Vând casă imediat ocupabilă, str. Triumfului nr. 6, compusă din 4 camere, bucătărie, 2 băi, garaj, curte mare. Telefon 281084, 092 811 149. (4469)

Vând casă 4 camere, baie, bucătărie, garaj, încălzire centrală, 500 mp, str. Arhitect M. Tabacovici, Aradul Nou. Telefon 092 640 821, 092 293 709. (3906)

Vând 2 case cu grădină, una lângă parcul industrial, propice afaceri. Telefon 275507. (4939)

Vând casă în Iratoș. Informații Iratoș nr. 241. (4963)

Vând casă tip vilă, în Sebiș, str. Dunării nr. 36, zonă centrală, parter locuibil, pivniță, curte betonată, garaj + anexe, faianță, gresie, încălzire centrală + teracote, (ne)mobilată. Telefon 094 764 938. (5022)

Vând casă nouă, cu etaj, Miorița, 175.000 DM, toate utilitățile. Vând casă cu 2 spații comerciale, Piața Soarelui, toate utilitățile, 55.000 DM. Telefon 092 621 611, 092 292 559. (4989)

Vând urgent Păncota, casă și grădină mare, 1.800 mp, curent trifazic, dependințe. Telefon 288713, 092 471 631. (4999)

Vând casă Grădiște, 3 camere, bucătărie, antreu, cămară, anexe, apă, gaz, telefon, grădină, total 575 mp. Telefon 236357, 253527. (4998)

Vând casă central, ideal privatizare, 25.000 DM. Telefon 253326. (5012)

Vând casă, tot confortul, 1.500 mp, Aradul Nou, str. Molidului nr. 56, posibil 2 rate. Telefon 278853. (5002)

Vând casă neamenajată, centru Lipova, în curte sau schimb cu garsonieră în Arad. Telefon 245738. (4873647)

Vând casă ultracentral, singur în curte, garaj. Telefon 094 795 541, 257213. (5060)

Vând casă 3 camere, apă, gaz, telefon, 25.000 DM. Telefon 271954, 276147. (5069)

Vând casă Mâsca cu grădină mare. Informații Pâncota, telefon 466615. (5087)

Vând casă 2 camere și teren cu baltă. Pecica, telefon 469391. (4873513)

Vând vilă, construcție nouă, parțial finisată, excelent privatizare sau 2 familii, Aradul Nou, negociabil. Telefon 278077, 092 703 126. (5099)

Vând casă 3 camere, Vlaicu, 15.000 DM. Telefon 210366; 094.245.572. (5160)

Vând casă 6 camere, Grădiște, 21.000 DM. Telefon 210366; 094.245.572. (5160)

VÂNZĂRI SPAȚII COMERCIALE

Vând gheretă Alfa, zona pieții. Telefon 257610, după ora 17. (4771)

Vând spațiu comercial, dotat bar-bucătărie, Strandul Neptun. Telefon 092.744.730. (4919)

Vând magazin 150 mp, bine amenajat, vitrină aluminiu, faianță, gresie, zona Alfa. Telefon 092.209.665. (4975)

Vând hală industrială, 252 mp, Arad, str. Feleacului (Abatorul Vechi). Telefon 094.698.659; 094.770.634. (3774)

Vând spațiu comercial Micălaca, zona III, 140 mp. Telefon 259651. (4776)

Vând spațiu comercial sau garaj dublu, ultracentral. Telefon 222786.

VÂNZĂRI TERENURI

Vând teren 600 mp, front 15 m. Micălaca. Telefon 262619. (4884)

Vând intravilan 4000 mp, cu ieșire la pășune, Sînpaul nr. 295. Telefon 253834. (4516)

Vând teren de 750 mp, în Arad, cu construcție începută, pentru hală producție și casă. Telefon 094 397 887. (4694)

Vând grădină 15 ari în localitatea Ineu. Telefon 512051. (4811297)

Vând teren pentru construcție, localitatea Cicir, 975 mp. Telefon 276471, după ora 16. (5055)

Vând teren Dezna. Telefon 276471, după ora 16. (5055)

Vând teren agricol la Zimand Cuz 1,7 ha. Telefon 276471, după ora 16. (5055)

Vând intravilan construcție (9,25x50 m, Dinamo), 6.900 DM, negociabil. Telefon 247429. (5089)

VÂNZĂRI AUTO

Vând tractoare U-650; U-445 cu pluguri, remorci; combine C.14 și alte mașini agricole. Telefon 092.381.744; 270721. (5156)

Vând microbus W TRANSPORTER Diesel, înmatriculat. Telefon 259345. (5152)

Vând Renault 14, an fabricație 1983, stare bună. Telefon 092/293.841.

Nu-ți mai fă griji: CAUCIUȚURILE de care ai nevoie, le găsești la mine, IEFTINE și BUNE. Exemplu 155R13-160.000 lei. Telefon 259339; 094.706.321. (2135)

Vând Opel Vectra GT, 1991, înmatriculat recent, 8.500 DM, negociabil. Telefon 284225. (4069)

Vând tractor, U-650, 1991, stare foarte bună, 6.100 DM. Telefon 262925. (4557)

Vând tractor U-650 cu plug, în stare foarte bună, negociabil 5.800 DM. Telefon 092.994.442. (4544)

Vând urgent Dacia papuc, acoperită, CIV, numere noi. Telefon 282422. (4898)

Vând Dacia 1990, 2200 DM, negociabil. Telefon 238425. (4627)

Vând tractor U445, plug, remorcă, localitatea Cuied nr. 168. Telefon 242902, seara. (4983)

Vând Dacia 1300, tamponată spate, preț 600 DM. Telefon 536039. (4988)

Vând Ford Sierra 2000 cmc, an fabricație 1989, benzină, injecție, stare foarte bună. Telefon 092.529.611.

Vând 2 tractoare U-650, 5.500 DM/buc, negociabil. Telefon 057/473565. (4873661)

Vând Dacia papuc, 1990, caroserie inox. Telefon 246527; 271208. (5015)

Vând Dacia Break, fabricație 1999 și Bus Mercedes 207 Diesel. Telefon 281492. (4024)

Vând urgent Lancia. Telefon 252269. (4588)

Vând microbuz marfă FORD TRANZIT, 1998, 52.000 km, preț informativ 23.000 DM. Telefon 256366.

Vând Nissan Bluebird Break, Diesel, an fabricație 1989, impecabil, persoană fizică, preț 6.500 DM, negociabil. Telefon 094.826.927. (4889)

Vând tractor U650M. Informații localitatea Țipari nr. 569. (4811292)

Vând microbus Ford Transit 2,3 Diesel, excelent. Telefon 093/413.115; 264781. (4948)

Vând ieftin Dacia Break, stare funcționare. Telefon 093.413.115. (4948)

Vând urgent Ford Escort 1,6 Diesel, 1986, 2 locuri + dubiță, 4.550 DM, negociabil. Telefon 277067. (5046)

Vând Dacia 1410, din 1990, Sport, motor cota 0. Telefon 247565. (5045)

Vând Opel Vectra, an 1992, stare foarte bună, Euro 2, posibilități înscriere. Telefon 254600, 092 698 859. (5038)

Vând Ford Sierra, an 1991, motor 1.800 cmc de Ford Mondeo 1996, schimbat recent, preț 7.900 DM, negociabil. Telefon 258482, 094 819 906. (5030)

Vând VW Transporter 2,4 Diesel, an 1991, marfă, preț 14.500 DM, negociabil. Telefon 258482 sau 094 819 906. (5030)

Vând Mercedes LP 813, camionetă, 1981, persoană fizică, 7.200 DM. Telefon 094 797 815. (5020)

Vând Volkswagen Tranpsorter Diesel, fabricație 1989. Telefon 259697. (4973)

Vând autoturism Alfa Romeo Julieta 1,3, pentru piese schimb, preț 500 DM. Telefon 511899. (4811296)

Vând ARO 44, motor Brașov. Informații localitatea Sebiș, str. Banatului nr. 28A. (3231849)

Vând Dacia 1310, an 1997, bord CN, negociabil. Telefon 267426. (5086)

Vând Dacia 1310 TX, an 1992, perfectă stare, 2.650 DM. Telefon 094 893 913. (5073)

Vând camion IFA 5 t, înmatriculat sau schimb cu mașină mică. Telefon 275558. (5067)

Vând Renault 18, înmatriculat, 140.000 km, CIV + VT, an 2001, 2.300 DM, inclusiv piese de schimb. Telefon 094.122.571. (5059)

Vând Dacia 1307 (papuc), 35 km rulați, din anul 1998. Telefon 276471, după ora 16. (5055)

Vând Dacia 1310, din 1994, stare impecabilă, 3.500 DM, negociabil. Telefon 093 207 752. (5050)

Vând remorcă 1998, util 1.420 kg, volum 16 mc, CIV, 2 axe pe mijloc. Telefon 094.557.948. (5049)

Vând Dacia 1300, 1983, stare bună. Telefon 264340, orele 14-20. (5133)

VÂNZĂRI PIESE AUTO

Magazinele CLIO&Co. VÂND

PIESE AUTO IMPORT DIN STOC SAU LA COMANDĂ

Decupați anunțul și beneficiați de 10% reducere pentru piesele auto cumpărate

Audi BMW CITROEN Ford VW VOLVO OPEL SEAT FIAT

ARAD, Magazinele din:
- Calea A.Vlaicu, Bl. 6 ABC Telefon: 272525; 093333535
- Calea Victoriei, nr. 22, Bl. B Telefon: 254766; 093333...

VÂNZĂRI ELECTRO

Vând VITRINE FRIG, CAMERE FRIG, DULAPURI FRIG, COMBINE FRIG; COMPRESOARE FRIG peste 2.000 W, garanție 1 an. Telefon 281384 orele 8-18. (1832)

Vând o gamă diversificată de TELEVIZOARE color, stereo, zilnic, orele 10-18. Telefon 280260. (5013)

Vând TV stereo color PIP, aproape nou, diagonala 74 cm. Telefon 211491. (4809)

Vând calculator Pentium I, cu monitor 17" + imprimantă. Telefon 211491. (4809)

Vând televizoare color, preț 950.000 lei, garanție 6 luni. Telefon 244904, orele 9-17.

Ocazie unică! Vând TV color stereo, teletext, telecomandă 950.000 lei; LADĂ FRIGORIFICĂ 1.200.000 lei; COMBINĂ 1.300.000 lei; CONGELATOR 1.800.000 lei; FRIGIDER 1.000.000 lei, cu garanție. Recent aduse din GERMANIA. Telefon 259339; 094.706.321. (2135)

Vând CÂNTARE ELECTRONICE și CASE MARCAT FISCALE, omologate. Telefon 272727. (f.)

Vindem televizoare color, cu telecomandă, garanție 6 luni, preț 1.400.000-1.900.000 lei. Telefon 212005, orele 9-17.

Vând mașini spălat automate, combine frigorifice, prețuri fără concurență. Telefon 251392, orele 9-17. (4600)

Vând TV color: Toshiba, Grundig, Philips, stereo, teletext. Telefon 264004. (4805)

Vând monitor 17 inch cu tub Sony, Refresh 85 HZ-350 DM, nediscutabil. Telefon 563070, după ora 17. (4873644)

Vând computer Pentium cu sunet și boxe. Telefon 280260. (4873644)

Vând TV COLOR, en gros, en detail, diferite mărci, prețuri minime, garanție. Telefon 289456, 092 239 242.

Vând mașină de spălat AUTOMATĂ cu reducere de preț (preț vechi 2.500.000, preț nou 1.500.000), GARANȚIE. Telefon 259339; 094.706.321. (2135)

Vând copiator xerox 5025, stare excepțională (A3, A4) raport preț cost/ copie, excelent. Telefon 094 847 644. (4716)

Vând calculatoare second-hand, noi; imprimante, xeroxuri, garanție. Telefon 247182; 09/.607.483, 092 745 292. (3652)

Vând vitrină frigorifică 1,20 m. Telefon 278968, orele 20-22. (4402)

Vând TV color Saba, Blaupunkt, cu telecomandă, 100 DM. Telefon 274118. (3659)

Vând mașină de spălat automată Miele 100 DM, Gorenje 300 DM. Telefon 289667. (3659)

Vând boiler electric, 150 lt, produs Germania. Telefon 289667. (3659)

Vând cuptor microunde inox, de mare litraj. Telefon 274118. (3659)

Vând ecrane TV color de orice fel. Telefon 289667. (3659)

Vând și cumpăr piese pentru orice tip mașini de spălat automate. Telefon 274118. (3659)

Vând frigider, congelator, ladă frig, combină frig, mașină spălat automată, garanție 6 luni. Telefon 220926. (5029)

Vând 2 frigidere Arctic, unul și pentru mașină. Telefon 276898 sau 094 478 575. (5019)

Vând INCUBATOARE de 132, 500, 1.200, 2.500, 5.000 și 10.000 ouă cu întoarcere centralizată sau automatizată cu sistem de avarie și avertizare sonoră. Telefon 057-287448, orele 7-15. (5080)

Vând videorecorder, foarte bun și ieftin. Telefon 211491. (5064)

Vând TV color 51 cm sau 37 cm, cu telecomandă. telefon 211491. (5064)

Vând telefoane mobile noi: Nokia 5110, Siemens SL 10, Alcatel DB și altele folosite. Telefon 094 544 832. (5085)

Vând Nokia 511, 3110-250, 150 DM, Alcatel DB-230 DM și cumpăr. Telefon 094 956 467. (5079)

VÂNZĂRI DIVERSE

Vând PRODUSE NATURALE - SUA, scădere greutate. Telefon 237566; 512844. (4969)

Vând semințe de trifoi și lucernă. Telefon 094 977 458 și 280174. (5107)

Vând ȚIGLĂ PORTUGHEZĂ-MARSILIA, fabricație SIGHIȘOARA, 4000 lei/buc; TERASIT, PRAF MARMORĂ-MOZAIC 700 lei/kg; DEȘEU MARMORĂ-CĂRĂMIDĂ EFICIENTĂ 30/25/15-6200 lei/buc. Informații Mâsca nr. 33. Telefon 531498; 094.123.396. (4278)

Vând cățel Ciobănesc german, 10 luni. Telefon 271275. (5124)

Vând en-gros HAINE second hand, GERMANIA, peste 20 sortimente. Telefon 289456, 092 239 242.

Vând: TABLĂ ZINCATĂ 0,4; PLASĂ GARD zincată, CUIE CONSTRUCȚII, PLASĂ RABITZ. Str. Vrabiei nr. 4, telefon 289997. (4204)

Vând sare la saci și bulgări. Telefon 059-144334, 094 169 671. (3903)

Vând parchet fag, 125.000 lei/mp. Telefon 514322; 269674. (4337)

Vând termotekă Ocean-Bereta, sigilată, 990 DM. Telefon 094.600.332. (4527)

Vând banc pentru centicubat pompe injecție (V. hidraulic), 1600 DM. Telefon 262925. (4557)

Vând FĂINĂ import UNGARIA. Telefon 275779 sau 254342, int. 82. (4664)

Vând baloți paie, cantități mari, Pîncota. Telefon 466019. (4827)

Vând baloți lucernă și vrac. Frumușeni nr. 388. Telefon 145/A. (4941)

Vând făină de filtru, neagră, tip 1200, 2.700 lei/ kg. Informații telefon 462342. (4811745)

Vând acte firmă „schimb valutar" activitate întreruptă momentan. Telefon 094 661 161. (4995)

Vând windrover E302, preț negociabil. Informații Șepreuș nr. 469, telefon 532556, 095 624 016. (4876)

Vând Raba, stare bună funcționare, preț 55.000.000 lei și un strung aproape nou. Telefon 059-310838, 059-310875. (4977)

Vând LEMNE FOC, 175.000 lei/mc. Telefon 214010. (5010)

Vând PRODUSE NATURALE pentru slăbit, de calitate. Telefon 057-251973, 056-206401. (3513)

Vând TV color, combine muzicale, boxe 250W, computer 486, biciclete, frigider, cărucior hidraulic 2.000 kg. Telefon 279582. (3323)

Vând lambriuri 40.000 lei/mp și cherestea de brad. Telefon 220427. (4345)

Vând jumătate de repatriere București. Telefon 092 257 427. (4786)

Vând HUILĂ SPĂLATĂ, 650 lei/ kg. Telefon 094 273 418. (4765)

Vând mobilă combinată, mobilă bucătărie cu elemente suspendate, remorcă tip Satu Mare. Telefon 094 397 887. (4694)

Vând convenabil colțare, canapele extensibile, fotolii. Telefon 264892 sau 094 478 639. (4698)

Vând cuptor vatră 4, 8, 15, 22 mp, malaxor 100, 200, 300 kg și alte utilaje panificație import. Telefon 094 506 635. (3176)

Vând LEMNE FOC TĂIATE, esență tare. Telefon 277027. (3453)

Vând POMI FRUCTIFERI. Telefon 535058. Sunați lung! (4439)

Vând mașină universală tâmplărie, circular, banzic, noi. Telefon 057-272870. (4677)

Vând gheretă, remorcă 750 kg, frigidere, lăzi frigorifice, cântar, biciclete, calorifere. Telefon 244680; 094.187.243. (4917)

Vând 30 oi țigaie, diverse vârste, Pecica 1257, Ponta Vasile. (4873512)

Vând Oltcit 1990 și utilaje brutărie, Peregul Mare. Telefon 057/287004. (4873509)

Vând șuncă (pastramă) de gâscă afumată. Telefon 093/413.115 sau 264781. (4948)

Vând casă mare Micălaca și masă biliard. Telefon 267124. (4959)

Vând, avantajos, folie polietilenă (garanție 2 ani) cu lățime până la 16 m și lungime 60 m. Szolnok, telefon 0036-56-422411 sau Micherechi telefon 0036-66-375343. (4994)

Vând folie solar, import, 12 m lățime. Informații telefon 271153. (5027)

Vând garaj metalic autorizat, Alfa, bl. 5, ap. 1, preț 1.500 DM. Telefon 258482, 094 819 906. (5030)

Vând 3 buc. cărucioare pentru copii, combinate (import), preț 200.000-400.000 lei. Telefon 254796. (5026)

Vând gheretă metalică 2.000 DM, negociabil sau schimb cu auto înmatriculat. Telefon 212536. (5017)

Vând repatriere de Arad. Telefon 094 128 248. (5024)

Vând colțare și canapele noi. Telefon 270700. (4902)

Vând urgent cărucior sport copii. Telefon 272854. (5092)

Vând parchet, calitatea I, din paltin, carpen, tei, 100 mp. Telefon 092 575 080. (5090)

Vând tărâță, cantități mari, 1.500 lei/ kg. Telefon 247429, 094 764 623. (5089)

Vând termoteci gaz, toate tipurile, instant baie, bucătărie, convectoare, calorifere, ofer un an garanție. Telefon 057-274876. (5067)

Vând mochetă nouă, import Austria, diferite culori, mașini de spălat automate, modele noi, garanție 6 luni. Telefon 275558. (067)

Vând Singer mijlociu, perfectă stare funcționare. Telefon 234052. (5056)

Vând recamier lemn masiv și dulăpior pentru așternuturi. Telefon 222055. (5052)

Vând stație + ceas-taxi și butelie dozator. Telefon 272407. (5051)

Vând hale producție, buldoexcavator, combină porumb, moară de grâu, utilaje brutărie, cuptor german, utilaje tâmplărie, Dacia 1300. Telefon 411186. (5063)

Vând cabană lemn 6x6 m, pe str. Timișorii. Telefon 092 465 773. (4873645)

Vindem FĂINĂ BL.55, Ungaria, cantități mari. Telefon 286378. (5139)

Vindem PUI VII pentru populație, cca 800 gr, sâmbătă 4 martie, la ferma din Șiria, orele 8-17. (5138)

CUMPĂRĂRI TERENURI, IMOBILIARE

Cumpăr apartament 3-4 camere, et. I-II, zona Podgoria, Polivalentă, gară, ofer 30.000 DM. Telefon 258296, 217121, 092 315 686. (4411)

Cumpăr pământ agricol la ieșirea din Sânleani, spre Horia. Telefon 092 349 066. (4980)

CUMPĂRĂRI DIVERSE

Cumpăr grâu panificație. Telefon 057/253646, între orele 9-15. (4540)

Cumpăr grâu de panificație, cantități mari, plata pe loc, 2.300 lei/ kg. Telefon 462342. (4811745)

Cumpăr GRÂU panificabil, cantități mari, plata imediat. Telefon 276207. (4985)

Cumpăr porumb boabe și soia. Telefon 094.772.259; 243905; 283345; 094.142.941. (4629)

Cumpăr tăurași peste 180 kg. Telefon 253574. (5043)

Cumpăr coarne de cerb și pene, 100.000 lei/ kg. Telefon 210863, str. Gh. Doja nr. 197. (5031)

Cumpăr pene și coarne de cerb. Telefon 210480, orele 9-10, 19-21. (5057)

(Continuare în pagina 15)

(Urmare din pagina 14)

CERERI ȘI OFERTE DE SERVICII

Firma „FILIP" angajează 2 PERSOANE CUTER și LEGAT. Telefon 274744. (5058)

SOCIETATE COMERCIALĂ angajează BARMANĂ. Telefon 256835.

Angajăm BRUTAR-COCĂTOR. Telefon 286378. (5139)

SOCIETATE COMERCIALĂ angajează RESPONSABIL DEPARTAMENT piese OPEL. Telefon 092.259.820; 093/ 337.070; 093.337.080. (5153)

„DEALER CONNEX" angajează PERSONAL pentru vânzarea serviciilor. Telefon 092/ 259.820; 093.337.070; 093/ 337.080. (5153)

„B&D COMPANY" angajează AGENȚI COMERCIALI pentru produse papetărie, birotică. Condiții: liceul, vârsta maximă 35 ani. Telefon 255547. (4864)

Angajăm MUNCITORI NECALIFICAȚI, str. Vrabiei nr. 4. Telefon 289997. (5000)

Angajăm: MERCEOLOGI, AGENȚI COMERCIALI, VÂNZĂTORI, ECONOMIȘTI, MECANICI AUTO. Telefon 259905.

FABRICA DE CĂMĂȘI angajează personal calificat în meseriile: CONFECȚIONER, CROITOR BANZIC, MAISTRU CONFECȚII. Relații incinta TEHNOMETALICA, telefon 253062. (3992)

Angajez VÂNZĂTOARE. Telefon 256639, după masă. (5044)

SOCIETATE COMERCIALĂ angajează CONFECȚIONERE cu experiență. Telefon 279148. (5083)

„FARES" SA angajează AGENT COMERCIAL. Informații telefon 214554, 095 615 036. (5081)

Angajez TÂMPLARI calificați universali. Informații telefon 093 218 262. (5075)

Angajăm MUNCITORI NECALIFICAȚI pentru construcții. Telefon 276419. (5063)

Angajez ȘOFER. Telefon 210816. (5093)

PRESTĂRI SERVICII

ȘCOALA ȘOFERI col. RUSU LUCIAN, B-dul Decebal 18 face înscrieri. Telefon 283696. (4228)

Execut FAIANȚĂRI, GRESIERI, ZUGRĂVELI, TAPETĂRI, TERACOTE. Telefon 221272. (4631)

CURSURI: MASEUR, FIZIOCHINETOTERAPEUT (gimnastică medicală); OSPĂTAR, CROITOR, VÂNZĂTOR. Telefon 252860. (2814)

Execut MOBILIER MODERN la comandă: BUCĂTĂRII, SUFRAGERII, DORMITOARE, etc. Prețuri minime, calitate, garanție. Telefon 289456; 256769.

EXECUTĂM la COMANDĂ: uși - brad, stejar; fereste, mobilier. Telefon 240108; 094/ 841.337. (4606)

Școala șoferi „PODOABĂ" VICTORIEI 34 înscrie categoriile B, C, E. Telefon 256050, 243626. (3636)

Execut izolații, acoperiș, subzidiri, igrasii, faianțări, gresieri. Telefon 275077, 094.773.534. (5047)

„DAMAR" repară mașini spălat, automate, import românești. Telefon 236055, 270518. (5011)

SC „PARCHET" execută parchetări, rașchetări, paluxări. Telefon 268032. (4869)

RAȘCHETĂM, PALUXĂM, mașini profesionale, nu fac praf. Telefon 094 987 038, 271997. (5084)

Executăm construcții, betonări, renovări, tencuieli, gletuieli, zugrăveli, reparații acoperișuri. Telefon 211646. (5061)

Executăm tot felul de LUCRĂRI CONSTRUCȚII: zidării, tencuieli, zugrăveli, izolații contra igrasiei, instalații sanitare. Telefon 242151.

DIVERSE

SC SIRCOM SÂNLEANI-ARAD, firmă italiană producție CONFECȚII METALICE: ROABE, CĂRUCIOARE, etc, dotare vest-europeană, caută colaborări în domeniu: producție, servicii, distribuitori, etc. Telefon/ fax 057-217121, 057-217181, 092 315 686. (4413)

Dosar execuțional nr. 638/ 1997. Tribunalul Arad, vinde, la licitație publică, în 13 martie 2000, ora 10, următoarele bunuri ale debitoarei SC AUTOTRANS GRANAȘI SRL ȘIRIA: autotractor Roman AR 01 CUE, semiremorcă AR 80 AKP. Informații suplimentare la Judecătoria Arad, executor Trânc Teodor sau BCR Agenția Pâncota, telefon 466228 sau 466611. (Ag. Pâncota).

Dosar execuțional 792/ 1998. Judecătoria Arad, vinde la licitație publică, în data de 13 martie 2000, ora 10, următoarele bunuri mobile ale debitorului GRANAȘI ION, domiciliat în Șiria, str. Mihai Kogălniceanu nr. 1926, județul Arad, după cum urmează: remorcă auto, preț strigare 8.800.000 lei, remorcă tractor agricolă, preț strigare 5.000.000 lei. Informații suplimentare la executor judecătoresc Trânc Teodor sau BCR Pâncota, telefon 466228, 466611. (Ag. Pâncota)

Dosar execuțional 208/ 1999. Judecătoria Ineu, vinde la licitație publică, în 13 martie 2000, ora 10, la Judecătoria Ineu, Biroul Executori judecătorești, imobilele situate în localitatea Pâncota, str. Avram Iancu nr. 79 și Pâncota, str. Decebal nr. 62, debitor fiind SC NOVAC PROD SRL PÂNCOTA, preț de strigare 120.000.000 lei. Informații suplimentare la executorul judecătoresc Găluț Alexandru sau BCR Pâncota, telefon 466228 sau 466611. (Ag. Pâncota)

Dosar execuțional 318/ 1998. Judecătoria Ineu, vinde la licitație publică, în data de 10 martie 2000, ora 12, la sediul Judecătoriei Ineu, Biroul Executori judecătorești, bunurile mobile și imobile situate în Pîncota, respectiv: secția de ulei, pivnița, casa și terén 1.000 mp, proprietatea debitoarei SC DONNA BOUTIQUE SRL Pâncota, preț de strigare 350.000.000 lei. Informații suplimentare la executorul judecătoresc Găluț Alexandru sau BCR Pâncota, telefon 466228 sau 466611. (Ag Pâncota)

SOCIETATEA AGRICOLĂ „CRIȘUL ALB" Chișineu Criș, convoacă ADUNAREA GENERALĂ în data de 4 martie 2000, ora 10, la sediul unității. ORDINEA DE ZI: 1) Modul de desfășurare a campaniei de primăvară. 2) Probleme organizatorice. (0344571)

SC „CASMA IMOBILIARE" SRL ARAD dorește să obțină autorizație de mediu pentru birouri, spații de producție și depozitare încălțăminte, str. Eftimie Murgu nr. 82/A, Arad. Contestațiile se pot depune la Agenția de Protecția Mediului Arad, Bd. Dragalina nr. 16, Arad. (5065)

CITAȚII

Se citează pârâta BOLDOR ANCUȚA MIORIȚA, din Arad, str. A. Vlaicu bl. X19, sc. A, ap. 3, pentru data de 15 martie 2000, la Judecătoria Arad, str. V. Milea nr. 2, camera 103, orele 8, în proces cu ADAM ANTON, pentru contestarea recunoașterii paternității în dosarul nr. 8070/ 1999. (5174)

SCHIMBURI

Schimb garsonieră cf. I, Micălaca, cu apartament 2 camere, aștept variante. Telefon 092 294 842. (4979)

Schimb apartament central, 240 mp (necompartimentat) cu variante + diferența în bani. Telefon 094 604 066. (3854)

ÎNCHIRIERI

Primesc în gazdă, 2 elevi (studenți), ultracentral, toate condițiile. Telefon 251759. (4992)

Dau în chirie spațiu comercial, str. Andrei Șaguna. Telefon 093 346 517. (4407)

Caut să închiriez birou pentru sediu firmă și depozit colectare deșeuri feroase, în același loc. Telefon 251827. (4447)

Dau în chirie spațiu comercial complet amenajat, zona UTA. Telefon 289722. (4573)

Închiriem SPAȚII COMERCIALE pentru magazine, depozite, producție, etc. Telefon 281060 și 281036. (4824)

Ofer spre închiriere apartament ultracentral, 2 camere, mobilat, standard occidental, pe termen lung. Telefon 271666. (4986)

Închiriez spațiu comercial Arad, Piața UTA, proaspăt renovat, vad deosebit, 144 mp. Telefon 094 661 161. (4995)

Închiriez, caut, colegă de apartament cu 2 camere, decomandate, mobilate, Piața Spitalului. Telefon 057/237730, după ora 16. (5007)

Închiriem spațiu comercial 25 mp, vad bun, zonă centrală. Telefon 095.636.312, între orele 12-16. (4140)

Închiriez spațiu comercial str. Abrud bl. 219, parter, toate utilitățile, începând cu data de 1 martie. Telefon 094.621.631. (4904)

Ofer spre închiriere apartament 2 camere mobilat, Romanilor. Telefon 220820. (5033)

Închiriez casă Bujac. Telefon 245940. (5021)

Închiriez garaj, zona Tricoul Roșu. Telefon 231342. (5055)

Închiriez apartament 2 camere, în bloc parter, zonă centrală. Telefon 236396. (5072)

Primesc o fată în gazdă, la cameră bloc. Telefon 262730. (5082)

Primesc 2 fete în gazdă sau familie. Telefon 286265. (5018)

Închiriez garsonieră central, mobilată, et. I. Telefon 254735. (5098)

Închiriez casă 3 camere, bucătărie, baie amenajată, încălzire proprie. Telefon 057-251949. (5108)

PIERDERI

Pierdut carnet memebru eliberat de Banca Unirea Aradul Nou, pe numele Negrea Felician. Îl declar nul. (5042)

Pierdut certificat 35649 seriile acțiunilor 34872126-34873100 emis de SIF Banat Crișana, pe numele Denk Ecaterina. Îl declar nul. (5070)

Pierdut carnet șomaj eliberat de DMPS Oficiul Chișineu Criș, pe numele Țîrlea Ana, îl declar nul. (0344568)

† DECESE †

Cu nemărginită durere aducem la cunoștință că a încetat din viață,

BĂRBOSU ȘTEFAN,

pensionar, fost inspector CFR, cel care a fost un bun tată, socru și bunic. Înmormântarea va avea loc la Ghioroc, astăzi, 29 februarie 2000, ora 14, de la domiciliul defunctului. Odihnească-se în pace! Familiile îndoliate: ing. Bărbosu Dinu, dr. Stegăriță Neculai și Paulesc Stelian din SUA.

Răpusă de o boală, s-a stins din viață, la 67 de ani,

MAMA,

unicul meu părinte, făptură simplă și modestă, dar cu un suflet nobil. Ducând cu ea doar nesfârșita ei dragoste pentru noi,

IACSITY GROZDANA

a fost înmormântată în Satu Mare unde a locuit ultimii șase ani ai existenței sale. Ecaterina Marian și mereu alături, la bine și la greu, soțul Vivi.

Cu profund regret anunțăm decesul, după o scurtă și grea suferință a mătușii noastre,

NEAGRĂU CORNELIA.

Înmormântarea va avea loc în Chișinău Criș, miercuri 1 martie 2000, ora 13, de la domiciliu. Familiile îndoliate: Mateuț Aurel și Andor Florica.

Cu adâncă durere anunțăm trecerea în neființă a celui care a fost soț, tată și bunic,

FILIP IOAN (URSA)

în vârstă de 63 ani. Înmormântarea va avea loc marți, 29 februarie 2000, ora 12, în Șepreuș. Familia îndoliată.

Cu adâncă durere anunțăm încetarea din viață, a iubitului nostru tată,

REDEȘ ȘTEFAN,

în vârstă de 82 ani. Înmormântarea va avea loc astăzi, 29 februarie, ora 13, din str. Moraviei nr. 12, Arad, la Cimitirul Grădiște. Familiile: Ardelean, Cicortaș, Redeș, Sîrb și Voian.

Cu mare durere în suflet anunțăm încetarea din viață la vârsta de 59 ani a iubitului nostru frate, unchi, cumnat

ANDRIȘAN FLOREA.

din ARAD. Înmormântarea va avea loc, azi, 29 februarie 2000, la Cimitirul din Grădiște, ora 13. Dumnezeu să-l odihnească în liniște și pace! Familia veșnic îndoliată și îndurerată.

† CONDOLEANȚE †

Colectivul GRUPULUI ȘCOLAR DE INDUSTRIE ALIMENTARĂ ARAD este alături de doamna director adjunct, ing. Bărbosu Dumitra și familia sa în aceste momente de nemărginită durere când se despart de cel care a fost

BĂRBOSU ȘTEFAN.

Dumnezeu să-l odihnească în pace! (5037)

Mulțumim tuturor celor care au fost alături de noi în greaua încercare prin pierderea celui care a fost soț și tată,

PARASCA PAVEL.

Familia îndoliată. (5039)

Suntem alături de asistenta BALOGH AURORA, în marea durere pricinuită de moartea tatălui și transmitem condoleanțe. Colectivul de la Grădinița P.P. 16. (5041)

Un ultim omagiu pentru cel care a fost colegul nostru,

ȘOPT IOAN,

din partea colectivului SC CITIEFFE SRL. Sincere condoleanțe familiei îndoliate. (4480)

Suntem alături de familia îndoliată, la pierderea celui care a fost

FAUR IACOB.

Transmitem sincere condoleanțe! Colectivul SC SALUBRITATE SA ARAD. (5066)

Suntem alături de familiile ANDONI și COMȘA, la trecerea în neființă a fostului nostru coleg,

ANDONI IOAN,

Dumnezeu să-l odihnească în pace! Conducerea și colegii de la RAAC ARAD. (5076)

Întregul colectiv al Școlii Generale nr. 21, Arad este alături de doamna Horvath Elisabeta, secretara școlii și de familia acesteia, în greaua încercare pricinuită de trecerea în lumea celor drepți a mamei sale. Dumnezeu s-o odihnească! (5077)

Suntem alături de colegul nostru Bărbosu Dinu, în marea durere pricinuită de moartea tatălui,

BĂRBOSU ȘTEFAN.

Colegii de la ARBEMA ARAD. (5130)

Colectivul Vămii Turnu este alături de colegul Strajici Tiberiu în marea durere pricinuită de pierderea mamei sale. Sincere condoleanțe. (5132)

Asociația de Proprietari a blocului 224 este alături de familia LĂUTAȘ în greaua pierdere pricinuită de moartea fiului

LĂUTAȘ DAVID.

Sincere condoleanțe!

Cu nemărginită durere anunțăm încetarea din viață a iubitului nostru nepot

LĂUTAȘ DAVID.

Te vom iubi mereu! Bunicii: Lăutaș Traian și Ana.

Cu multă durere și lacrimi multe mă despart de dragul meu nepot

LĂUTAȘ DAVID.

Nu te voi uita niciodată! Bunica, Balaci Florica.

Suntem alături de familia ing. BĂRBOSU DINU în aceste momente grele pricinuite de moartea tatălui drag

BĂRBOSU ȘTEFAN

din GHIOROC. Conlocatarii din B-dul I. Maniu, bloc P.3. (5170)

Suntem alături de prietenii noștri familia DINU BĂRBOSU și le împărtășim marea durere pricinuită de pierderea tatălui

BĂRBOSU ȘTEFAN.

Sincere condoleanțe! Familia Gheorghe Chiper. (5172)

S-a stins din viață la vârsta de 59 ani,

ANDRIȘAN FLOREA,

cel mai drag coleg de-o viață, lăsând în urma lui o tristețe mare. Valerica. (5173)

Suntem alături de prietenul nostru SORIN și familia acestuia și împărtășim marea durere pricinuită de pierderea prematură a celui care a fost fiul său

DAVID.

Sincere condoleanțe! Antonela și Monica.

† SERVICII FUNERARE †

SC „NOSFERATU" SRL,

ARAD, str. Ghiba Birta nr. 26, telefon 270437; Non stop 094.554.874, NĂDLAC, str. 1 Decembrie, nr. 4, telefon 092.922.337.

NON - STOP
SERVICII FUNERARE COMPLETE.

SICRIE, RESPETE, CRUCI (prețuri de producător). ACCESORII: prosoape, batiste, panglică neagră, baticuri, mânere, lumânări, catafalc, sfeșnice, steag de doliu. SERVICII: capelă, spălat, îmbălsămat, îmbrăcat, transport intern și internațional. Asigurăm colaci, colivă, coroane, jerbe, fotografii profesionale, fanfară, organizăm pomeni. OFERTA BRAD: sicriu brad, respete, cruce - 750.000 lei. Transportul sicriului la domiciliu este gratuit!!! Experiența noastră este garanția dv. (c. 44)

NON STOP (la orice oră) „RO-STYL COMPANY"

Firma noastră este PRODUCĂTOARE DE SICRIE, cu magazin în: ARAD, str. M. Eminescu nr. 4 (vizavi Cinema MUREȘUL), telefon 057-211929, 094 478 971. EFECTUĂM SERVICII: spălat, îmbrăcat, îmbălsămat și transport cu personal calificat. ASIGURĂM MINIM: 8 modele de SICRIE din LEMN MASIV (nu din PAL sau furnir); SICRIE CU MÂNERE și ȘURUB (nu se bat cuie), SICRIE LUX, 5 modele LENJERIE DECES (respete), LENJERIE DE LUX, cruci lemn și metal. ACCESORII: catafalc, steag, prosoape, etc. INTERMEDIEM: fanfară, colaci, colivă, etc. FIIND PRODUCĂTORI, AVEȚI AVANTAJUL UNOR PREȚURI MINIME și POSIBILITATEA DE A PLĂTI ÎN RATE. Transportul sicriului în Arad, gratuit. (c.)

† COMEMORĂRI †

Azi, la împlinirea a 2 ani de când inima ta a încetat să mai bată, în ciuda cuvintelor care spun că timpul vindecă orice rană, lacrimile, dorul și durerea nu s-au stins din noi, dragul nostru,

CIUPA ILIEȘ GHEORGHE.

Chipul tău blând, privirea ta senină, vor rămâne veșnic în amintirea noastră. Simțim încă durerea despărțirii dar nădejdea revederii ne mângâie inimile. Așteptăm cu nerăbdare ziua când vom fi din nou împreună. Familiile: CIUPA și PALCU pe veci nemângâiate. (5144)

Cu nemărginită durere amintim împlinirea a 6 săptămâni de când a plecat dintre noi,

VUIA ADRIAN CRISTIAN.

Noi plângem la mormântul tău și spunem: „Doamne, ce tristă este singurătatea/ Atunci când ne desparte moartea/ Ieși Adi, din mormânt/ Și vorbește cu noi pe rând/ Ai plecat din astă lume/ Nu ne-ai spus nici un cuvânt/ Ai ținut totul în suflet/ Tot necazul ce-ai avut/ L-ai păstrat doar pentru tine/ Ca să nu superi pe nimeni. Pustie este casa fără tine și sufletul ne e îndurerat, căci nu te vom uita niciodată. Tata, mama, fratele, bunica, bunul, mătușa, unchiul și verișorii. (5054)

Cu durere în suflet anunț că

se împlinesc 4 ani de când sufletul ei bun și drag, dragostea ei pentru toți cei care i-au fost aproape grija și bunăvoința față de nepoți lasă un gol imens în viața noastră. Uluiți de această trecere în neființă, acum, când aveam nevoie de tine, draga noastră mamă,

MUNTEAN FLORIȚA,

din CURTICI,

nu ne mai rămâne decât să-ți urmăm sfaturile și gândurile tale. Dumnezeu să te păzească în pace în împărăția cerurilor! Nu te voi uita niciodată! Nepoata Liliana. (5104)

S-au împlinit 5 ani de la trecerea în neființă a scumpului nostru tată, bunic,

MIHEȚ EUGEN,

Dumnezeu să-l odihnească în pace! (5129)

Au trecut 5 ani de când a plecat dintre noi,

BĂRON SILVIA.

Dumnezeu s-o odihnească în pace! Familia Gaug.

UȘI ȘI FERESTRE
DIN PVC ARMAT CU GEAM TERMOPAN
PROFILE TROCAL GERMANIA
☞ LUCRU NEMȚESC

SATLINE

SALON DE EXPOZIȚIE:
ARAD, PIAȚA MIHAI VITEAZUL
BL. M 7, PARTER
TEL./FAX. 057/25 14 61; 094 50 72 11

De 1 Martie
LEONARDO
oferă tuturor cumpărătorilor
un mărțișor
2000 LEONARDO 1Martie

S.C. PREFIN EST EUROPE S.R.L.
STR. 6 VÂNĂTORI, NR. 35/A - ARAD
ANGAJEAZĂ
1. FUNCȚIONAR IMPORT - EXPORT (de preferință femeie)
Condiții:
- Experiență în import - export (întocmirea documentelor pentru import - export, operațiuni vamale)
- Vârsta maximă - 40 ani
- Disponibilitate la program prelungit de lucru
- Cunoștințe de limba italiană
- Studii superioare sau medii
- Abilitate în utilizarea calculatorului

2. CONTROLOR TEHNIC DE CALITATE (femeie) PENTRU FIRMELE COLABORATOARE DIN AFARA ORAȘULUI ȘI JUDEȚULUI
Condiții:
- Experiență în domeniul confecții îmbrăcăminte
- Vârsta maximă - 35 ani
- Disponibilitate la program prelungit de lucru
- Cunoștințe de limba italiană

Cei interesați se vor prezenta la sediul societății începând cu data apariției anunțului în ziar.
Salarizarea va fi atractivă, conform experienței de lucru.
(1287580)

CÂND COMISIONUL BĂNCII ESTE ZERO, DOBÂNDA TA ESTE SUBSTANȚIALĂ!
Certificatele sunt confidențiale și le poți achiziționa în câteva minute.
Alege termenele propuse sau stabilește chiar tu orice alt termen (37 zile, 52 zile etc.)

	USD	DEM	LEI
1 lună	6,75%	4,50%	52%
3 luni	7%	4,70%	56%
6 luni	7,25%	5%	58%
9 luni	7,50%	5,20%	58%
12 luni	7,80%	5,50%	58%

BTR
O atitudine diferită
(1287581)

AGRAS-NUMĂRUL UNU ÎN ASIGURĂRILE AGRICOLE
AGRAS asigură creditul acordat producătorilor agricoli
Asigurarea se adresează: băncilor comerciale, integratorilor (societăți de morărit-panificație, fabrici de zahăr, de ulei, textile, conserve, centre de vinificație) sau oricăror alți creditori ai producătorilor agricoli, care beneficiază de dreptul de cesiune a despăgubirilor înscris în contractul de asigurare a culturilor agricole creditate.
AGRAS asigură rambursarea creditului angajat/contractat (în bani sau natură) pentru realizarea producției agricole, în cazul distrugerii parțiale sau totale a culturilor agricole creditate, din cauza calamităților naturale.
Suma asigurată se stabilește la valoarea creditului acordat.
Plata despăgubirilor se face direct în contul creditorului, în termen de 30 de zile.
Sucursala AGRAS-ARAD vă stă la dispoziție: Arad
Str.Tudor Vladimirescu nr.16-26; Sc.A; Ap.2; Tel: 057.23.39.44 /094.38.81.22.
AGRAS-NUMĂRUL UNU ÎN ASIGURĂRILE AGRICOLE
(1287579)

ANGAJĂM
BUNI CUNOSCĂTORI DE VISUAL BASIC 6.0.
(1287572)
Detalii la telefon 250889/251164.

HÂRTIE AMBALAJ
Vindem
HÂRTIE AMBALAJ
pentru împachetat produse alimentare și nealimentare
TELEFON: 094-853847.

COMAGRO VEST S.A
achiziționează porumb
la prețul de 1600 lei/kg
Plata se va face pe loc la livrarea mărfii.
Pentru cantități mai mari de 20 tone marfa se ridică direct de la depozitul furnizorului.
NOU OFERTĂ COMPLETĂ DE PESTICIDE NOU
INFORMAȚII LA TEL: 057/255270; 270790

S.C. FERONERIA S.A. ARAD

Consiliul de administrație a S.C. FERONERIA SA. ARAD convoacă Adunarea Generală Extraordinară a Acționarilor societății la data de 16.03.2000 ora 15,30, la sediul societății, pentru toți acționarii înregistrați în Registrul acționarilor la data de referință 31.01.2000, cu următoarea

ORDINE DE ZI

1. Majorarea capitalului social prin emisiunea unui număr de 6.000.000 acțiuni nominative comune noi cu valoarea nominală de 1.000 lei/acțiune în schimbul unor aporturi în numerar și prin compensarea unor creanțe lichide și exigibile asupra societății.
Creanțele vor fi evaluate de către un expert contabil nominalizat de către AGEA.
2. Dreptul de preferință se va exercita în termen de 30 de zile de la data publicării Hotărârii AGEA în Monitorul Oficial al României, partea a IV-a.
3. Se vor modifica actele constitutive ale societății la capitolul III art. 7 referitor la Capitalul social.
Formularele de procuri speciale se pot obține la sediul Societății Comerciale FERONERIA S.A. ARAD.
După completarea și semnarea lor, un exemplar al procurii speciale se va depune la sediul societății până în data de 10 martie 2000, un exemplar va fi înmânat reprezentantului, cel de al treilea exemplar rămânând acționarului.

În cazul neîntrunirii condițiilor prevăzute de lege pentru desfășurarea adunării generale extraordinare a acționarilor, aceasta se convoacă din nou pentru data de 17.03.2000 ora 15,30 în același loc.
Informații suplimentare se pot obține de la SC FERONERIA SA ARAD, telefon 057/250225, int. 127 de luni până vineri între orele 9,00 - 13,00.

CONSILIUL DE ADMINISTRAȚIE
(4508748)

*Companie care operează în domeniul telecomunicațiilor și în a cărei planuri de dezvoltare sunt incluse furnizarea unor servicii de înaltă calitate și extinderea rețelei de vânzări directe, vă oferă șansa unui început de carieră, ca **ADMINISTRATOR VÂNZĂRI** pentru Arad.*

ASISTENT RELAȚII CLIENȚI

Dacă aveți
- Aptitudini de comunicare și negociere
- Un stil de lucru ordonat și planificat
- O atitudine orientată către rezolvarea problemelor
- Inițiativă și o abordare orientată către client
- Cunoștințe de Limba Engleză
- Cunoștințe tehnice în domenii adiacente telefoniei mobile

Dacă sunteți
- Ordonat
- Flexibil
- Motivat să avansați în carieră
- Entuziast

Dacă vă interesează
- O poziție provocatoare și motivantă într-un mediu dinamic
- Să investiți în cariera dvs.
- Un salariu atractiv
- Să faceți parte dintr-o echipă de profesioniști

ATUNCI SUNTEȚI CANDIDATUL POTRIVIT PENTRU ACEASTĂ POZIȚIE.

Așteptăm Curriculum Vitae însoțit de o scrisoare de intenție care să indice motivul pentru care doriți să aplicați pentru această poziție, la numărul de fax 064-197.805, până la data de 3 martie 2000.

(1287573)